

关于  
重庆金籁科技股份有限公司  
挂牌申请文件第一次反馈意见的回复



主办券商



安信证券股份有限公司  
Essence Securities Co., Ltd.

二〇一六年十一月

# 关于重庆金籁科技股份有限公司 挂牌申请文件第一次反馈意见的回复

## 全国中小企业股份转让系统有限责任公司：

根据贵公司出具《关于重庆金籁科技股份有限公司挂牌申请文件第一次反馈意见》（以下简称“《反馈意见》”）的要求，安信证券股份有限公司（以下简称“主办券商”）组织重庆金籁科技股份有限公司（以下简称“公司”或“挂牌公司”）、中审华会计师事务所（特殊普通合伙）、广东世港律师事务所相关人员对《反馈意见》所列示的问题事项进行认真地分析、讨论、核查。在此基础上，公司和主办券商出具了《关于重庆金籁科技股份有限公司挂牌申请文件第一次反馈意见的回复》、中审华会计师事务所（特殊普通合伙）出具了《关于重庆金籁科技股份有限公司全国中小企业股份转让系统挂牌申请文件第一次反馈意见的回复》、广东世港律师事务所出具的《广东世港律师事务所关于重庆金籁科技股份有限公司申请股票在全国中小企业股份转让系统挂牌的补充法律意见书》。

提示：本回复报告中的字体代表以下含义：

宋体（不加粗）：对反馈意见所列问题的回复

宋体（加粗）：反馈意见所列问题

楷体加粗：对公开转让说明书的修改

特此说明。

## 目录

一、公司特殊问题 .....	4
二、中介机构执业质量问题 .....	96
三、申报文件的相关问题 .....	99

## 一、公司特殊问题

1、请公司说明报告期初至申报审查期间，公司是否存在控股股东、实际控制人及其关联方占用公司资金的情形，若存在，请公司披露资金占用情况，包括且不限于占用主体、发生的时间与次数、金额、清理时间、决策程序的完备性、资金占用费的支付情况、是否违反相应承诺、规范情况。

请主办券商、律师及会计师核查前述事项，并就公司是否符合挂牌条件发表明确意见。

(1) 请公司说明报告期初至申报审查期间，公司是否存在控股股东、实际控制人及其关联方占用公司资金的情形，若存在，请公司披露资金占用情况，包括且不限于占用主体、发生的时间与次数、金额、清理时间、决策程序的完备性、资金占用费的支付情况、是否违反相应承诺、规范情况。

### 【公司回复】

公司已在公开转让说明书“第三节 公司治理”之“七、公司权益是否被控股股东、实际控制人及其的其他企业损害说明”补充披露，具体披露内容如下：

#### “（一）报告期内公司资金占用情况

##### 1、报告期内累计发生额及发生次数

根据公司提供的资料和说明并经核查，公司报告期内不存在控股股东、实际控制人及其关联方无偿占用公司资金的情形。报告期内，控股股东、实际控制人及其关联方与公司之间发生的资金拆借的累计发生额及发生次数如下表所示：

货币单位：元

占用主体	日期	期初资金占用金额	占用金额	占用次数	归还金额	归还次数	期末资金占用余额	是否支付资金占用费
范炜	2014年度	-4,172,490.56	88,342,092.11	106	103,257,672.00	114	-19,088,070.45	否

	2015年度	-19,088,070.45	134,681,165.52	154	131,413,183.03	152	-15,820,087.96	否
	2016年1月1日 -2016年5月31日	-15,820,087.96	51,483,574.00	53	41,094,895.30	51	-5,431,409.26	否
	小计	-	274,506,831.63	313	275,765,750.33	317	-	-
范敦	2014年度	-	-	-	-	-	-	否
	2015年度	-	-	-	1,560,000.00	1	-1,560,000.00	否
	2016年1月1日 -2016年5月31日	-1,560,000.00	453,085.00	3	453,085.00	4	-1,560,000.00	否
	小计	-	453,085.00	3	2,013,085.00	5	-	-
博罗 县创 基电 子有 限公 司	2014年度	26,027.19	-	-	26,027.19	1	-	否
	2015年度	-	-	-	-	-	-	-
	2016年1月1日 -2016年5月31日	-	-	-	-	-	-	-
	小计	-	-	-	26,027.19	1	-	-
香港 创基 电子 有限 公司	2014年度	-	881,699.03	4	881,699.03	4	-	-
	2015年度	-	-	-	-	-	-	-
	2016年1月1日 -2016年4月30日	-	-	-	-	-	-	-
	小计	-	881,699.03	4	881,699.03	4	-	-
黄大 云	2014年度	-346,868.82	-	-	-	-	-346,868.82	否
	2015年度	-346,868.82	-	-	-	-	-346,868.82	否
	2016年1月1日 -2016年4月30日	-346,868.82	-	-	-	-	-346,868.82	否
	小计	-	-	-	-	-	-	-
吴琼 香	2014年度	-396,868.82	-	-	-	-	-396,868.82	否
	2015年度	-396,868.82	-	-	-	-	-396,868.82	否
	2016年1月1日 -2016年4月30日	-396,868.82	-	-	-	-	-396,868.82	否
	小计	-	-	-	-	-	-	-

注：（1）博罗县创基电子有限公司已经更名为博罗县海迪贸易有限公司。

（2）实际控制人范敦于 2016 年 2 月将香港创基电子有限公司 100.00% 股权转让给聂观娣。

（3）上述表格中，范炜和范敦为公司实际控制人；博罗县创基电子有限公司为公司实际控制人控制的公司；香港创基电子有限公司为公司实际控制人原控制的公司；黄大云为公司董事；吴琼香为公司董事、财务总监。

## 2、报告期各期末应收应付款项余额

根据《审计报告》，报告期各期末，公司对控股股东、实际控制人及其关联方的应收应付款项余额情况如下：

货币单位：元

项目名称	关联方	2016年5月31日	2015年12月31日	2014年12月31日
其他应付款	范炜	5,431,409.26	15,820,087.96	19,088,070.45
其他应付款	范敦	1,560,000.00	1,560,000.00	-
其他应付款	黄大云	346,868.82	346,868.82	346,868.82
其他应付款	吴琼香	396,868.82	396,868.82	396,868.82

### （二）报告期后至今公司资金占用情况

报告期后至本反馈意见回复签署之日，公司未发生控股股东、实际控制人及其关联方占用公司资金的情况。

### （三）资金占用情况对挂牌的影响

截至本反馈意见回复出具之日，公司控股股东、实际控制人及其关联方不存在占用公司资金情形，也不存在违反公司资金占用相应承诺、规范的情况。

公司整体变更为股份公司后，公司依法建立了股东大会、董事会、监事会和高级管理人员等治理机构，制定了《防范控股股东或实际控制人及其关联方占用公司资金管理制度》等制度来规范关联交易行为，防范控股股东或实际控制人及关联方资金占用的行为。

此外，公司控股股东和实际控制人均作出承诺，不会以委托管理、借款、

代偿债务、代垫款项或者其他任何方式占用公司的资金或其他资产；否则，其将对公司及公司其他股东造成的损失承担赔偿责任。”

(2) 请主办券商、律师及会计师核查前述事项，并就公司是否符合挂牌条件发表明确意见。

### 【主办券商、律师回复】

#### 1) 调查程序

查阅公司报告期内及期后财务明细账、资金往来凭证及银行对账单；访谈公司管理人员、财务人员、业务人员、公司股东；核查公司董事会决议、股东（大）会决议等文件；查阅公司《公司章程》、《股东大会议事规则》、《董事会议事规则》、《监事会议事规则》、《对外投资管理制度》、《关联交易管理制度》、《对外担保管理制度》等规章制度；取得公司控股股东及实际控制人出具的承诺。

#### 2) 事实依据

公司相关人员的访谈记录；董事会决议、股东（大）会决议等文件；关联方清单、关联方资金往来明细、银行对账单；《公司章程》、《股东大会议事规则》、《董事会议事规则》、《监事会议事规则》、《对外投资管理制度》、《关联交易管理制度》、《对外担保管理制度》等规章制度以及控股股东及实际控制人出具的《关于避免资金和其他资产占用的声明和承诺》。

#### 3) 分析过程

##### (一) 报告期内公司资金占用情况

##### 1、报告期内累计发生额及发生次数

根据公司提供的资料和说明并经核查，公司报告期内不存在控股股东、实际控制人及其关联方无偿占用公司资金的情形。报告期内，控股股东、实际控制人及其关联方与公司之间发生的资金拆借的累计发生额及发生次数如下表所示：

货币单位：元

占用主体	日期	期初资金占用金额	占用金额	占用次数	归还金额	归还次数	期末资金占用余额	是否支付资金

								占用费
范炜	2014年度	-4,172,490.56	88,342,092.11	106	103,257,672.00	114	-19,088,070.45	否
	2015年度	-19,088,070.45	134,681,165.52	154	131,413,183.03	152	-15,820,087.96	否
	2016年1月1日-2016年5月31日	-15,820,087.96	51,483,574.00	53	41,094,895.30	51	-5,431,409.26	否
	小计	-	274,506,831.63	313	275,765,750.33	317	-	-
范敦	2014年度	-	-	-	-	-	-	否
	2015年度	-	-	-	1,560,000.00	1	-1,560,000.00	否
	2016年1月1日-2016年5月31日	-1,560,000.00	453,085.00	3	453,085.00	4	-1,560,000.00	否
	小计	-	453,085.00	3	2,013,085.00	5	-	-
博罗县创基电子有限公司	2014年度	26,027.19	-	-	26,027.19	1	-	否
	2015年度	-	-	-	-	-	-	-
	2016年1月1日-2016年5月31日	-	-	-	-	-	-	-
	小计	-	-	-	26,027.19	1	-	-
香港创基电子有限公司	2014年度	-	881,699.03	4	881,699.03	4	-	-
	2015年度	-	-	-	-	-	-	-
	2016年1月1日-2016年4月30日	-	-	-	-	-	-	-
	小计	-	881,699.03	4	881,699.03	4	-	-
黄大云	2014年度	-346,868.82	-	-	-	-	-346,868.82	否
	2015年度	-346,868.82	-	-	-	-	-346,868.82	否
	2016年1月1日-2016年4月30日	-346,868.82	-	-	-	-	-346,868.82	否
	小计	-	-	-	-	-	-	-
吴琼香	2014年度	-396,868.82	-	-	-	-	-396,868.82	否
	2015年度	-396,868.82	-	-	-	-	-396,868.82	否



2016年1月1日-2016年4月30日	-396,868.82	-	-	-	-	-396,868.82	否
小计	-	-	-	-	-	-	-

注：（1）博罗县创基电子有限公司已经更名为博罗县海迪贸易有限公司。

（2）实际控制人范敦于2016年2月将香港创基电子有限公司100.00%股权转让给聂观娣。

（3）上述表格中，范炜和范敦为公司实际控制人；博罗县创基电子有限公司为公司实际控制人控制的公司；香港创基电子有限公司为公司实际控制人原控制的公司；黄大云为公司董事；吴琼香为公司董事、财务总监。

## 2、报告期各期末其他应收应付款项余额

报告期各期末，公司对控股股东、实际控制人及其关联方的其他应收应付款项余额情况如下：

货币单位：元

项目名称	关联方	2016年5月31日	2015年12月31日	2014年12月31日
其他应付款	范炜	5,431,409.26	15,820,087.96	19,088,070.45
其他应付款	范敦	1,560,000.00	1,560,000.00	-
其他应付款	黄大云	346,868.82	346,868.82	346,868.82
其他应付款	吴琼香	396,868.82	396,868.82	396,868.82

### （二）报告期后至今公司资金占用情况

报告期后至本反馈意见回复签署之日，公司未发生控股股东、实际控制人及其关联方占用公司资金的情况。

### （三）资金占用情况对挂牌的影响

截至本反馈意见回复出具之日，公司控股股东、实际控制人及其关联方不存在占用公司资金情形，也不存在违反公司资金占用相应承诺、规范的情况。

公司整体变更为股份公司后，公司依法建立了股东大会、董事会、监事会和高级管理人员等治理机构，制定了《重庆金籁科技股份有限公司关联交易管理制

度》、《重庆金籁科技股份有限公司投资决策管理制度》等制度来规范关联交易行为，防范控股股东或实际控制人及关联方资金占用的行为。

此外，公司控股股东和实际控制人均作出承诺，不会以委托管理、借款、代偿债务、代垫款项或者其他任何方式占用公司的资金或其他资产；否则，其将对公司及公司其他股东造成的损失承担赔偿责任。

#### 4) 结论性意见

综上，主办券商、律师认为，有限公司阶段，关联方不存在无偿占用公司资金，不会导致公司不符合挂牌条件；股份公司成立后，能够按照《公司法》、《公司章程》及相关治理制度规范运行，公司股东及关联方未再发生资金占用等违反承诺的情形，不存在违反公司相关制度和承诺的行为，符合《全国中小企业股份转让系统挂牌业务问答-关于挂牌条件适用若干问题的解答（一）》中关于财务规范的要求。

2、请公司说明公司、控股子公司以及公司的法定代表人、控股股东、实际控制人、董事、监事、高级管理人员自报告期期初至申报后审查期间是否存在被列入失信被执行人名单、被执行联合惩戒的情形，若存在的，请公司披露被列入名单、被惩戒的原因及其失信规范情况。

请主办券商、律师核查前述事项，并说明核查方式，就公司是否符合挂牌条件发表明确意见。

(1) 请公司说明公司、控股子公司以及公司的法定代表人、控股股东、实际控制人、董事、监事、高级管理人员自报告期期初至申报后审查期间是否存在被列入失信被执行人名单、被执行联合惩戒的情形，若存在的，请公司披露被列入名单、被惩戒的原因及其失信规范情况。

#### 【公司回复】

公司以及公司的法定代表人、控股股东、实际控制人、董事、监事、高级管理人员自报告期期初至本反馈回复签署日不存在被列入失信被执行人名单、被执行联合惩戒的情形。

(2) 请主办券商、律师核查前述事项，并说明核查方式，就公司是否符合挂牌条件发表明确意见

## 【主办券商、律师回复】

### 1) 调查程序

查阅中国裁判文书网；查阅全国法院被执行人信息查询系统；查阅全国法院失信被执行人名单信息公布与查询系统；查询企业信用信息公示系统；取得中国人民银行出具的企业和个人征信报告；取得行政部门出具的最近二年一期无重大违法违规证明；取得公安机关出具的无重大违法犯罪行为的证明；取得法定代表人、控股股东、实际控制人、董事、监事、高级管理人员的书面声明。

### 2) 事实依据

中国裁判文书网网站查阅记录；全国法院被执行人信息查询系统网站查阅记录；全国法院失信被执行人名单信息公布与查询系统网站查阅记录；企业信用信息公示系统网站查阅记录；中国人民银行出具的企业和个人征信报告；行政部门出具的最近二年一期无重大违法违规证明；法定代表人、控股股东、实际控制人、董事、监事、高级管理人员出具的书面声明；公司、实际控制人、董事、监事、高级管理人员亦取得了公安机关出具的个人无犯罪记录证明。

### 3) 分析过程

截至2016年5月31日，公司法定代表人、控股股东、实际控制人、董事、监事、高级管理人员名单如下：

姓名	职务
范炜	董事长、总经理
范敦	董事、副总经理
吴琼香	董事、财务总监
黄大云	董事
戴锦祥	董事
张波	制造部主管、监事
杨朝容	董事长助理、监事
罗孝媛	财务主管、监事
陈县波	董事会秘书

主办券商及律师根据公司及公司的法定代表人、控股股东、实际控制人、董事、监事、高级管理人员出具的书面声明，查阅了中国裁判文书网、全国法院被执行人信息查询系统、全国法院失信被执行人名单信息公布与查询系统、企业信用信息公示系统、中国人民银行出具的公司及控股股东、实际控制人、董事、监事、高级管理人员等个人征信报告等资料。

此外，公司取得了重庆市丰都县工商行政管理局、丰都县国家税务局城区税务分局、丰都县地方税务局锦屏中心税务所、丰都县公安消防大队、丰都县质量技术监督局、丰都县安全生产监督管理局等行政部门出具的报告期内无重大违法违规证明；公司、实际控制人、董事、监事、高级管理人员亦取得了公安机关出具的个人无犯罪记录证明，具备和遵守法律法规规定的任职资格和义务。

#### 4) 结论性意见

综上所述，主办券商及律师认为，报告期期初至本反馈回复出具之日，公司、控股子公司及公司的法定代表人、控股股东、实际控制人、董事、监事、高级管理人员不存在被列入失信被执行人名单、被执行联合惩戒的情形，公司治理机制健全，合法规范经营，符合挂牌条件。

**3、公司股权历史沿革中范敦曾持股 50%，为第一大股东。请主办券商、律师核查公司控股股东、实际控制人报告期内的变动情况，变动情况对公司业务内容、发展战略等日常经营管理方面的影响。请公司就上述未披露事项补充披露。**

#### 【公司回复】

公司已在公开转让说明书“第一节 基本情况”之“三、公司股权结构及股东情况”之“(六) 报告期公司控股股东及实际控制人变化情况”补充披露，具体披露内容如下：

“报告期内，公司的实际控制人未发生变化，一直为范敦与范炜。”

报告期内，公司股东持股比例均未超过 50.00%，任一股东均无法单独支配股东大会决议，因此，公司报告期内无控股股东。”

#### 【主办券商、律师回复】

#### 1) 调查程序

项目组查阅了《中华人民共和国公司法》相关规定；查阅公司章程、工商登记资料；对公司股东范炜、范敦进行访谈。

#### 2) 事实依据

公司章程、工商登记资料、访谈记录等；

#### 3) 分析过程

①经项目组核查，公司股东范敦在 2012 年 2 月至 2016 年 3 月间，持有公司 50.00% 股份，为公司第一大股东。但根据有限公司《公司章程》约定：股东会会议对所议事项作出决议，须经代表过半数以上表决权的股东通过，但是对公司修改章程、增加或者减少注册资本以及公司合并、分立、解散或者变更公司形式作出决议，须经代表三分之二以上表决权的股东通过。

所以，虽然范敦报告期内曾持有公司 50.00% 股份，为公司第一大股东，但不能其出资额或者持有的股份所享有的表决权以对股东会的决议产生重大影响，所以范敦在报告期内不属于控股股东。

②经项目组核查，公司股东范敦和范炜系系兄妹关系，且双方签订了一致行动人协议，约定：凡是涉及到公司及公司的重大经营管理决策等事项，各方应先行协商一致，统一意见后再行在相关会议中按照协商结果采取一致行动协议。各方在行使表决权时，根据事先协商确定的一致意见进行投票，各方在行使提案权时，将根据事先协商确定的意见在行使董事与监事的提名权时，将根据事先协商确定的意见共同提名董事、监事候选人，协议任何一方不会单独或联合他人进行提名，所以双方为一致行动人。报告期内，二者持有公司的股份均未低于 60%，股份公司成立时二人直接持有及间接控制公司合计 67.40% 股份。所以，报告期内，实际控制人一直为范敦和范炜，未发生变化。

#### 4) 结论意见

综上，报告期内，公司股东持股比例均未超过 50.00%，任一股东均无法单独支配股东大会决议，因此，公司报告期内无控股股东。范敦、范炜系兄妹关系，且双方签订了一致行动人协议，双方控制的公司股权比例一直未低于 60.00%，认定为公司实际控制人，公司实际控制人自公司设立至今未发生变动。

4、公司采购中存在委托加工费用。请公司补充说明并披露：（1）外协厂商的名称；（2）外协厂商与公司、董事、监事、高级管理人员的关联关系情况；（3）与外协厂商的定价机制；（4）外协产品、成本的占比情况；（5）外协产品的质量控制措施；（6）外协在公司整个业务中所处环节和所占地位重要性。请主办券商和律师分别就以下事项发表明确意见：（1）外协厂商与公司、董事、监事、高级管理人员是否存有关联关系；（2）公司对外协厂商是否存有依赖。

（1）外协厂商的名称；

### 【公司回复】

报告期内，公司部分产品委外加工，主要的外协厂商为：重庆市渝剑控股集团展康工贸有限责任公司、重庆市镗杰电子有限公司、重庆市鼎剑商贸有限公司、重庆市渝和服饰有限公司、重庆市官田商贸有限公司、重庆市金迈实业有限公司、双峰县泰达电子有限公司和赣州易昕电子有限公司。

报告期内，公司委托加工厂商发生情况如下：

货币单位：元

期间	委托加工厂商名称	加工费	占采购总额的比例（%）
2014 年度	双峰县泰达电子有限公司	11,542,157.62	17.29
	重庆市渝剑控股集团展康工贸有限责任公司	7,231,285.55	10.83
	重庆市渝和服饰有限公司	6,355,020.59	9.52
	重庆市金迈实业有限公司	1,993,205.16	2.99
	赣州易昕电子有限公司	1,868,400.31	2.80
	重庆市镗杰电子有限公司	160,240.02	0.24
	重庆市鼎剑商贸有限公司	155,109.23	0.23
	<b>合计</b>	<b>29,305,418.48</b>	<b>43.90</b>
2015 年度	重庆市渝剑控股集团展康工贸有限责任公司	6,671,756.03	12.34
	双峰县泰达电子有限公司	6,274,002.49	11.61

	赣州易昕电子有限公司	3,793,569.73	7.02
	重庆市渝和服饰有限公司	2,030,366.54	3.76
	重庆市官田商贸有限公司	1,548,865.26	2.87
	重庆市鼎剑商贸有限公司	1,403,355.99	2.6
	重庆市镗杰电子有限公司	47,441.83	0.09
	<b>合计</b>	<b>21,769,357.87</b>	<b>40.29</b>
2016年1-5月	重庆市渝剑控股集团展康工贸有限责任公司	3,723,710.42	18.96
	重庆市官田商贸有限公司	614,609.13	3.13
	重庆市镗杰电子有限公司	335,994.63	1.71
	<b>合计</b>	<b>4,674,314.18</b>	<b>23.80%</b>

公司已在公开转让说明书之“第二节 公司业务”之“五、公司的商业模式”之“（三）生产模式”进行了如下补充披露：

“报告期内，公司部分产品委外加工，主要的外协厂商为：重庆市渝剑控股集团展康工贸有限责任公司、重庆市镗杰电子有限公司、重庆市鼎剑商贸有限公司、重庆市渝和服饰有限公司、重庆市官田商贸有限公司、重庆市金迈实业有限公司、双峰县泰达电子有限公司和赣州易昕电子有限公司。

报告期内，公司委托加工厂商发生情况如下：

货币单位：元

期间	委托加工厂商名称	加工费	占采购总额的 比例（%）
2014年度	双峰县泰达电子有限公司	11,542,157.62	17.29
	重庆市渝剑控股集团展康工贸有限责任公司	7,231,285.55	10.83
	重庆市渝和服饰有限公司	6,355,020.59	9.52
	重庆市金迈实业有限公司	1,993,205.16	2.99
	赣州易昕电子有限公司	1,868,400.31	2.80
	重庆市镗杰电子有限公司	160,240.02	0.24

	重庆市鼎剑商贸有限公司	155,109.23	0.23
	合计	29,305,418.48	43.90
2015 年度	重庆市渝剑控股集团展康工贸有限责任公司	6,671,756.03	12.34
	双峰县泰达电子有限公司	6,274,002.49	11.61
	赣州易昕电子有限公司	3,793,569.73	7.02
	重庆市渝和服饰有限公司	2,030,366.54	3.76
	重庆市官田商贸有限公司	1,548,865.26	2.87
	重庆市鼎剑商贸有限公司	1,403,355.99	2.6
	重庆市稠杰电子有限公司	47,441.83	0.09
	合计	21,769,357.87	40.29
2016 年 1-5 月	重庆市渝剑控股集团展康工贸有限责任公司	3,723,710.42	18.96
	重庆市官田商贸有限公司	614,609.13	3.13
	重庆市稠杰电子有限公司	335,994.63	1.71
	合计	4,674,314.18	23.80%

”

## (2) 外协厂商与公司、董事、监事、高级管理人员的关联关系情况；

公司已在公开转让说明书之“第二节 公司业务”之“五、公司的商业模式”之“(三) 生产模式”进行了如下补充披露：

“.....

公司的董事、监事、高级管理人员和核心技术人员、主要关联方或持有公司 5%以上股份的股东均未在上述其他委托加工厂商占有权益。”

## (3) 与外协厂商的定价机制；

公司已在公开转让说明书之“第二节 公司业务”之“五、公司的商业模式”之“(三) 生产模式”进行了如下补充披露：

“.....

公司外协加工费主要采用市场化定价原则，经公司与外协厂商就合作内容进行商业谈判后，以市场化方式确定外协供应价格。”



**(4) 外协产品、成本的占比情况；**

公司已在公开转让说明书之“第二节 公司业务”之“五、公司的商业模式”之“(三) 生产模式”进行了如下补充披露：

“.....

报告期内，公司各期外协加工费占主营业务成本的比例如下：

货币单位：元

项目	2016年1-5月	2015年度	2014年度
外协加工费	4,674,314.18	21,769,357.87	29,305,418.48
主营业务成本	25,752,870.83	71,275,905.24	70,108,948.89
占主营业务成本之比	18.15%	30.54%	41.80%

”

**(5) 外协产品的质量控制措施；**

公司已在公开转让说明书之“第二节 公司业务”之“五、公司的商业模式”之“(三) 生产模式”进行了如下补充披露：

“.....

公司会向委托加工厂商提供经检验合格的原材料及样品，在生产过程中，公司相关管理人员在委托加工厂商加工生产过程中，根据需要会常驻加工厂商，对加工厂商进行监督和指导加工工作。公司在收到加工厂商的货物后，公司会再次对产品进行检验，对合格产品入库。公司会对定期对加工厂商进行评估，与合格加工厂商继续合作，放弃不合格厂商。”

**(6) 外协在公司整个业务中所处环节和所占地位重要性。**

公司已在公开转让说明书之“第二节 公司业务”之“五、公司的商业模式”之“(三) 生产模式”进行了如下补充披露：

“.....

公司主要将一些简单的生产工序委托外协厂家进行，主要包括了绕线、点焊等基础性工序。公司会根据自身具体情况和需求提出部分委托加工要求，此时，委托加工厂商在公司整体业务过程中处于相对的上游位置。公司具有独立生产普通电感、一体成型电感和变压器的能力，所以公司不存在依赖上述委托加工厂商的情形。”

请主办券商和律师分别就以下事项发表明确意见：**(1) 外协厂商与公司、董事、监事、高级管理人员是否存有关联关系；**

### 1) 调查程序

要求公司董监高填写《调查表》，访谈公司并确认公司关联方名单；审查公司往来明细账套，查阅公司委托加工合同及相关原始凭证；在“全国企业信用信息公示系统”检索公司所有委托加工厂商的工商信息；仔细比对书面审查和调查情况；要求公司及董监高出具《承诺函》。

### 2) 事实依据

董监高填写的《调查表》；董监高出具的《声明与承诺》；对公司管理层的访谈记录；公司往来明细账套；委托加工合同及相关原始凭证；委托加工厂商的工商信息等。

### 3) 分析过程

①经主办券商及律师查询，根据工商登记信息，外协厂商的基本情况如下：

#### A.重庆市渝剑控股集团展康工贸有限责任公司

名称	重庆市渝剑控股集团展康工贸有限责任公司
统一社会信用代码	500102000024816
住所	重庆市涪陵区清溪镇安民路 139-17 号
法定代表人	艾学礼
注册资本	320 万元人民币
经营范围	销售:电子产品、服装、鞋帽、纺织品、工艺品、玩具；来料加工；农副产品加工、销售；信息咨询服务
成立日期	2010 年 4 月 8 日
股东	重庆市渝剑控股（集团）有限公司 100% 股权

#### B. 重庆市镗杰电子有限公司

名称	重庆市镗杰电子有限公司
----	-------------

统一社会信用代码	500230000015931	
住所	重庆市丰都县三合街道沙湾路 144 号	
法定代表人	姚芳彬	
注册资本	10 万元人民币	
经营范围	电子零配件的生产、销售；包装材料的加工、销售*****	
成立日期	2013 年 3 月 27 日	
股东	姚芳彬	刘春云

## C. 重庆市鼎剑商贸有限公司

名称	重庆市鼎剑商贸有限公司	
统一社会信用代码	91500101759285881A	
住所	重庆市万州区白岩一支路 82 号	
法定代表人	范正贵	
注册资本	100 万元人民币	
经营范围	来料加工（国家有专项规定的除外）；销售建材、五金、交电、百货、日杂（不含烟花爆竹）、化工产品（不含化学危险品）、机电产品（不含小轿车）。	
成立日期	2004 年 3 月 24 日	
股权结构	重庆市渝剑控股（集团）有限公司	

## D 重庆市渝和服饰有限公司

名称	重庆市渝和服饰有限公司	
统一社会信用代码	91500105790725566F	
住所	重庆市江北区铁山坪街道马鞍山巴豆园合作社	
法定代表人	何斌	
注册资本	2000 万元人民币	

<b>经营范围</b>	生产、加工、销售：服装服饰。*[国家法律、行政法规禁止的不得经营；国家法律、行政法规规定取得许可后方可从事经营的，未取得许可前不得经营]
<b>成立日期</b>	2006年7月20日
<b>股东</b>	重庆市渝剑控股（集团）有限公司

## E. 重庆市金迈实业有限公司

<b>名称</b>	重庆市金迈实业有限公司
<b>统一社会信用代码</b>	915001197592726183
<b>住所</b>	重庆市南川区水江镇兴盛居委3组
<b>法定代表人</b>	范远寿
<b>注册资本</b>	226.14 万元人民币
<b>经营范围</b>	林木种植；纸箱制造；鞋帮制造；汽车配件、摩托车配件制造；珠宝首饰、假发、毛衣、电子线圈加工。（以上经营范围国家法律、法规禁止经营的不得经营；法律、法规限制经营的应取得相关行政许可后方可经营）***
<b>成立日期</b>	1993年1月16日
<b>股东</b>	重庆市渝剑控股（集团）有限公司

## F. 重庆市官田商贸有限公司

<b>名称</b>	重庆市官田商贸有限公司
<b>统一社会信用代码</b>	91500101691229399H
<b>住所</b>	重庆市万州区育才路2号
<b>法定代表人</b>	张臻权
<b>注册资本</b>	204 万元人民币
<b>经营范围</b>	加工、销售首饰品，销售五金、建筑材料、百货、农副产品。
<b>成立日期</b>	2009年7月21日
<b>股东</b>	重庆市万州强制隔离戒毒所

## G. 双峰县泰达电子有限公司

名称	双峰县泰达电子有限公司
统一社会信用代码	91431321574344582J
住所	双峰县永丰镇颜家村
法定代表人	李华
注册资本	50 万元
经营范围	电路板组装、电器及电子配件销售。
成立日期	2011 年 5 月 26 日
股东	任泽林、李华、练生华

## H. 赣州易昕电子有限公司

名称	赣州易昕电子有限公司
统一社会信用代码	360703210002071
住所	江西省赣州市经济技术开发区赣州经济技术开发区工业园迎宾大道 99 号
法定代表人	李朝辉
注册资本	50 万元
经营范围	电子产品生产、销售。
成立日期	2009 年 03 月 26 日
股东	李正武

②根据公司及出具的声明并经主办券商、律师适当核查，外协厂商及其实际控制人、董事、监事、高级管理人员均没有直接或间接持有公司的股权，亦不存在能对公司施加重大影响的其他情形；公司及公司实际控制人、董事、监事、高级管理人员均未直接或间接持有外协厂商的股权，亦不存在对外协厂商能施加重大影响的其他情形。

③根据公司及董事、监事、高级管理人员出具的声明并经核查，公司董事、监事、高级管理人员及其关系密切的家庭成员均未直接或间接持有外协厂商的股权 或存在能控制、共同控制或施加重大影响的其他情形；公司董事、监事、

高级管理人员不存在在外协厂商任职或领取薪水的情形。

#### 4) 结论性意见

综上，主办券商及律师认为，外协厂商与公司及公司董事、监事、高级管理人员不存在关联关系。

### (2) 公司对外协厂商是否存有依赖。

#### 【主办券商、律师回复】

##### 1) 调查程序

书面审查公司签订的委托加工合同及相关原始凭证；获取公司委托加工物质和存货明细表，对公司存货进行监盘；对公司管理层进行现场访谈。

##### 2) 事实依据

公司签订的委托加工合同及相关原始凭证；委托加工物质和存货明细表；访谈记录等。

##### 3) 分析过程

公司主要将一些简单的生产工序委托外协厂家进行，主要包括了绕线、点焊等基础性工序。公司会根据自身具体情况和需求提出部分委托加工要求，此时，委托加工厂商在公司整体业务过程中处于相对的上游位置。公司具有独立生产普通电感、一体成型电感和变压器的能力，并且绕线、点焊等基础性工序属于市场成熟度较高的领域，委托加工厂商资源充足，公司可以根据自身需求和市场变化对外协厂商作出选择，公司对外协厂商不存在依赖。

##### 4) 结论性意见

经核查，主办券商及律师认为：报告期内公司委托加工业务占公司整体规模比重相对较低，绕线、点焊等基础性工序属于市场成熟度较高的领域，委托加工厂商资源充足，公司可以根据自身需求和市场变化对外协厂商作出选择，公司对外协厂商不存在依赖。

**5、(1) 请主办券商、律师补充核查公司股东是否存在代持或委托持股情形，曾存在的代持是否完全解除，是否存在股权潜在纠纷，并对公司是否符合“股**

权明晰”的挂牌条件发表明确意见、说明核查程序、分析过程、核查结论；（2）请主办券商、律师补充核查非自然人股东是否履行私募备案程序，是否与公司或公司股东存在对赌条款；是否为员工持股平台，如为员工持股平台，则持股平台出资形成、演变及最终清算过程是否合法合规，是否存在出资代持情形并发表明确意见，说明核查方式、分析过程与核查结论。

（1）请主办券商、律师补充核查公司股东是否存在代持或委托持股情形，曾存在的代持是否完全解除，是否存在股权潜在纠纷，并对公司是否符合“股权明晰”的挂牌条件发表明确意见、说明核查程序、分析过程、核查结论。

### 【主办券商、律师回复】

#### 1) 调查程序

项目组查阅了公司工商注册文件、历次出资和股权转让合同、股权转让凭证、相关内部决策程序文件、审计报告、验资报告、评估报告以及股东出具的承诺，登陆全国企业信用信息公示系统进行查询，并对控股股东、实际控制人进行了访谈。

#### 2) 事实依据

公司工商注册文件、历次出资和股权转让合同、股权转让凭证、相关内部决策程序文件、审计报告、验资报告、评估报告以及股东出具的承诺、全国企业信用信息公示系统查询结果、控股股东及实际控制人的访谈记录。

#### 3) 分析过程

①公司股份均系各股东实名持有，公司股份均登记在各股东名下，属各股东合法实际拥有，不存在委托持股或代持股份的情形，根据各股东的确认并经核查，公司股权结构清晰，权属分明，真实确定，合法合规。

②根据公司陈述并经查验股东签署的《关联方调查表》及《关于公司股东及其所持公司股份情况的说明》，公司股东不存在股权代持的情形，公司自成立以来的历次增资及股权转让均为相关方真实意愿表达，已履行了必要的程序，并完成了有关工商登记备案手续，公司股权结构清晰真实，合法合规，不存在股权被质押或诉讼纠纷的情形，公司现有股东不存在法律、法规和公司章程等规定不得担任公司股东的情形。

③公司系在原有限责任公司基础上，以审计净资产进行折股而整体变更设立

的股份有限公司。公司变更为股份有限公司后不存在股票发行行为和转让行为，也不存在最近36个月内未经法定机关核准，擅自公开或变相公开发过证券和违法行为虽然发生在36个月前，目前仍处于持续状态。

#### 4) 结论性意见

经核查，主办券商及律师认为：公司股权结构清晰，权属分明，真实确定，公司历次股权转让合法合规，不存在股权代持，不存在或曾经存在股权代持的情形，公司符合“股权明晰、股份发行转让合法合规”的挂牌条件。

**(2) 请主办券商、律师补充核查非自然人股东是否履行私募备案程序，是否与公司或公司股东存在对赌条款。**

#### **【主办券商、律师回复】**

##### 1) 调查程序

①根据自重庆市丰都县工商局调取的工商登记档案材料，查阅公司自设立之日以来的历次出资、增资、股权转让等资料；

②查阅机构股东的工商档案、营业执照、合伙协议；

③查阅公司员工名单、持股平台合伙人及其出资的银行对账单；

④涉及股权转让的，取得持股平台合伙人之间签订的《股权转让协议》及工商变更资料；

⑤查阅公司现有股东签署的《关于所持股份不存在股份代持和对赌协议的声明》。

##### 2) 事实依据

《公司章程》、公司工商登记资料、股东工商登记资料、员工名单、《股权转让协议》、《声明》等。

##### 3) 分析过程

公司有3个机构股东，情况分别如下：

深圳红岸资产管理有限公司

公司名称	深圳红岸资产管理有限公司
公司类型	有限责任公司



法定代表人	戴辉祥
注册资本	10,000.00 万人民币
成立日期	2015 年 07 月 28 日
住所	深圳市前海深港合作区前湾一路 1 号 A 栋 201 室（入驻深圳市前海商务秘书有限公司）
经营范围	受托资产管理、投资管理（不得从事信托、金融资产管理、证券资产管理及其他限制项目）；企业管理咨询、投资咨询（不含限制项目）；接受金融机构委托从事金融外包服务（根据法律、行政法规、国务院决定等规定需要审批的，依法取得相关审批文件后方可经营）；受托管理股权投资基金（不得从事证券投资活动，不得以公开方式募集资金开展投资活动；不得从事公开募集基金管理业务）；从事担保业务（不含融资性担保业务）；股权投资；创业投资业务；受托管理创业投资企业机构或个人的创业投资业务；创业投资咨询业务；为创业企业提供创业管理服务业务；参与设立创业投资企业与创业投资管理顾问；投资兴办实业（具体项目另行申报）；文化交流活动策划；文艺创作。（以上各项涉及法律、行政法规、国务院决定禁止的项目除外，限制的项目须取得许可后方可经营）

#### 惠州市汇利股权投资合伙企业（有限合伙）

公司名称	惠州市汇利股权投资合伙企业（有限合伙）
公司类型	有限合伙企业
法定代表人	范敦
注册资本	987.00 万元
成立日期	2016 年 1 月 15 日
住所	博罗县罗阳镇新村村委会深翻大片
经营范围	股权投资、投资管理、实业投资、国内贸易、市场营销策划、商务信息咨询、企业管理咨询。（依法须经批准的项目，经相关部门批准后方可开展经营活动）

#### 惠州市金籁股权投资合伙企业（有限合伙）

公司名称	惠州市金籁股权投资合伙企业（有限合伙）
------	---------------------

公司类型	有限合伙企业
法定代表人	范炜
注册资本	1,874.00 万人民币
成立日期	2016 年 01 月 14 日
住所	博罗县罗阳镇新村村委会深翻大片
经营范围	股权投资、投资管理、实业投资、国内贸易、市场营销策划、商务信息咨询、企业管理咨询。(依法须经批准的项目,经相关部门批准后方可开展经营活动)

### 3) 分析过程

根据公司非自然人股东出具的说明、工商登记档案、公司章程（合伙协议）等材料，主办券商、律师认为，公司非自然人股东深圳红岸资产管理有限公司、惠州市汇利股权投资合伙企业（有限合伙）、惠州市金籁股权投资合伙企业（有限合伙）不存在向他人募集资金的情形，企业的资产也未委托基金管理人进行管理。因此，公司非自然人股东不属于《私募投资基金监督管理暂行办法》、《私募投资基金管理人登记和基金备案办法（试行）》所规范的私募投资基金及基金管理人，不需要按照相关规定履行基金管理人登记和私募投资基金备案程序。

公司现有股东签署了《关于所持股份不存在股份代持和对赌协议的声明》，声明：①本人或本机构具有国家法律、行政法规和其他规范性文件规定的担任公司股东的资格，不存在国家法律、行政法规和其他规范性文件规定不适宜担任股东的情形；②本人或本机构所持公司股份均由本人实际出资、真实支付，不存在股权转让过程中未支付出资、出资不实的情形；③本人或本机构所持公司股份不存在接受他人委托或信托代其持股的情形，亦未委托他人代为持有公司股份，未与他人签订对赌协议；④本人或本机构所持公司股份不存在股权纠纷或潜在纠纷等争议情形。本人或本机构若违反上述承诺，愿承担由此给公司带来的一切损失。

### 4) 结论性意见

综上，主办券商、律师根据公司及公司非自然人股东出具的说明，公司非自然人股东与公司或公司股东不存在对赌条款。

**(3) 请是否为员工持股平台，如为员工持股平台，则持股平台出资形成、**

演变及最终清算过程是否合法合规，是否存在出资代持情形并发表明确意见，说明核查方式、分析过程与核查结论。

### 【主办券商、律师回复】

#### 1) 调查程序

①根据自重庆市丰都县工商局调取的工商登记档案材料，查阅公司自设立之日以来的历次出资、增资、股权转让等资料；

②查阅机构股东的工商档案、营业执照、合伙协议；

③查阅公司员工名单、持股平台合伙人及其出资的银行对账单；

④涉及股权转让的，取得持股平台合伙人之间签订的《股权转让协议》及工商变更资料；

⑤查阅公司现有股东签署的《关于所持股份不存在股份代持和对赌协议的声明》。

#### 2) 事实依据

工商登记档案材料、合伙协议、员工花名册、股权转让协议、声明等。

#### 3) 分析过程

截至本反馈意见回复出具之日，深圳红岸资产管理有限公司、惠州市汇利股权投资合伙企业（有限合伙）和惠州市金籁股权投资合伙企业（有限合伙）尚未发生新合伙人入伙及原合伙人退伙的情形，各合伙人具体的出资额、出资比例及责任方式情况分别如下：

##### ①惠州市汇利股权投资合伙企业（有限合伙）：

2015年12月24日，范敦、李小琼、秦艳、林明兰、江昌秀等43名自然人签订《惠州市汇利股权投资合伙企业（有限合伙）合伙协议》，共同设立惠州市汇利股权投资合伙企业（有限合伙）。

惠州市汇利股权投资合伙企业（有限合伙）于2016年1月15日取得博罗县市场监督管理局颁发的统一社会信用代码为91441322MA4ULFNN16的《营业执照》，汇利股权的住所是博罗县罗阳镇新村村委会深翻大片，法定代表人为范敦，公司类型为有限合伙企业，成立日期为2016年1月15日，营业期限为2016年

1月15日至无固定期限，经营范围为“股权投资、投资管理、实业投资、国内贸易、市场营销策划、商务信息咨询、企业管理咨询。（依法须经批准的项目，经相关部门批准后方可开展经营活动）”。

汇利投资设立时，汇利股权的合伙人、投资金额及合伙份额比例如下：

序号	合伙人名称	认缴出资额 (万元)	出资比例(%)	出资方式	责任方式
1	范敦	30.00	3.040	货币出资	无限责任
2	李小琼	20.00	2.026	货币出资	有限责任
3	秦艳	20.00	2.026	货币出资	有限责任
4	林明兰	20.00	2.026	货币出资	有限责任
5	江昌秀	30.00	3.040	货币出资	有限责任
6	秦家发	30.00	3.040	货币出资	有限责任
7	杨华	10.00	1.013	货币出资	有限责任
8	秦绮蔓	10.00	1.013	货币出资	有限责任
9	谭秀兰	30.00	3.040	货币出资	有限责任
10	刘仕芳	10.00	1.013	货币出资	有限责任
11	汪晓琼	30.00	3.040	货币出资	有限责任
12	胡学东	20.00	2.026	货币出资	有限责任
13	姚芳彬	50.00	5.066	货币出资	有限责任
14	杨庆锋	35.00	3.546	货币出资	有限责任
15	黄钦东	20.00	2.026	货币出资	有限责任
16	孙秀媛	10.00	1.013	货币出资	有限责任
17	闵玉兰	50.00	5.066	货币出资	有限责任
18	孙桂华	10.00	1.013	货币出资	有限责任
19	任淑华	35.00	3.546	货币出资	有限责任
20	任思彪	5.00	0.507	货币出资	有限责任
21	杨小彬	2.00	0.203	货币出资	有限责任
22	严宗权	300.00	30.395	货币出资	有限责任

23	孙国成	2.00	0.203	货币出资	有限责任
24	甘春蓉	5.00	0.507	货币出资	有限责任
25	陈学伍	10.00	1.013	货币出资	有限责任
26	李道荣	5.00	0.507	货币出资	有限责任
27	聂敏辉	30.00	3.040	货币出资	有限责任
28	练生华	10.00	1.013	货币出资	有限责任
29	张华	1.00	0.101	货币出资	有限责任
30	杨朝容	3.00	0.304	货币出资	有限责任
31	甘永淑	30.00	3.040	货币出资	有限责任
32	黄大明	4.00	0.405	货币出资	有限责任
33	邓勇	5.00	0.500	货币出资	有限责任
34	欧阳和平	5.00	0.507	货币出资	有限责任
35	何茂兴	10.00	1.013	货币出资	有限责任
36	胡长城	3.00	0.304	货币出资	有限责任
37	张碧锋	57.00	5.775	货币出资	有限责任
38	李华熙	10.00	1.013	货币出资	有限责任
39	聂观娣	6.00	0.608	货币出资	有限责任
40	王玉兰	5.00	0.507	货币出资	有限责任
41	夏梦	3.00	0.304	货币出资	有限责任
42	骆宇科	3.00	0.304	货币出资	有限责任
43	廖浩	3.00	0.304	货币出资	有限责任
合计		<b>987.00</b>	<b>100.00</b>	-	-

经汇利股权的说明以及主办券商、律师的核查，汇利股权的上述合伙人中，范敦为股份公司的实际控制人、董事兼副总经理，陈学伍、何茂兴、李华熙、聂观娣、欧阳和平、甘永淑、邓勇、黄大明、胡长城、杨朝容、孙国成、杨小彬为公司的员工，其余人员均与公司无劳动人事方面的关系或其他利益安排，仅通过汇利股权间接持有公司的股份。根据公司的确认，公司目前暂无系统的员工持股方案，汇利股权非公司设立的员工持股平台。

## ②惠州市金籁股权投资合伙企业（有限合伙）

2015年12月24日，范炜、孙伟栋、廖德昌、孙怀忠、庞小峰、孙若洲等17名自然人签订《惠州市金籁股权投资合伙企业（有限合伙）合伙协议》，共同设立惠州市金籁股权投资合伙企业（有限合伙）。

惠州市金籁股权投资合伙企业（有限合伙）于2016年1月14日取得博罗县市场监督管理局颁发的统一社会信用代码为91441322MA4ULGH080的《营业执照》，金籁股权的住所是博罗县罗阳镇新村村委会深翻大片，法定代表人为范炜，公司类型为有限合伙企业，成立日期为2016年1月14日，营业期限为2016年1月14日至无固定期限，经营范围为“股权投资、投资管理、实业投资、国内贸易、市场营销策划、商务信息咨询、企业管理咨询。（依法须经批准的项目，经相关部门批准后方可开展经营活动）”。

金籁投资设立时，金籁投资的合伙人、投资金额及合伙份额如下：

序号	合伙人名称	认缴出资额 (万元)	出资比例(%)	出资方式	责任方式
1	范炜	30.00	1.601	货币出资	无限责任
2	孙伟栋	190.00	10.139	货币出资	有限责任
3	廖德昌	186.00	9.925	货币出资	有限责任
4	孙怀忠	38.00	2.028	货币出资	有限责任
5	庞小峰	50.00	2.668	货币出资	有限责任
6	孙若洲	50.00	2.668	货币出资	有限责任
7	彭毕帅	150.00	8.004	货币出资	有限责任
8	蓝桂森	40.00	2.134	货币出资	有限责任
9	邓德强	130.00	6.937	货币出资	有限责任
10	彭伟	10.00	0.534	货币出资	有限责任
11	孙丽	5.00	0.267	货币出资	有限责任
12	孙松梅	10.00	0.534	货币出资	有限责任
13	黄家林	310.00	16.542	货币出资	有限责任
14	吴琼香	175.00	9.338	货币出资	有限责任

15	刘重媛	100.00	5.336	货币出资	有限责任
16	陈廷郎	200.00	10.672	货币出资	有限责任
17	夏淑兰	200.00	10.672	货币出资	有限责任
合计		<b>1,874.00</b>	<b>100.00</b>	-	-

经金籁股权的说明以及主办券商、律师的核查，金籁股权的上述合伙人中，范炜为股份公司的实际控制人、董事长兼总经理，吴琼香为公司的员工，其余人员均与公司无劳动人事方面的关系或其他利益安排，仅通过金籁股权间接持有公司的股份。根据公司的确认，公司目前暂无系统的员工持股方案，金籁股权非公司设立的员工持股平台。

### ③深圳红岸资产管理有限公司

根据深圳市市场监督管理局于 2015 年 7 月 28 日颁发的统一社会信用代码为 914403003497640037 的《营业执照》，红岸资产的住所是深圳市前海深港合作区前湾一路 1 号 A 栋 201 室（入驻深圳市前海商务秘书有限公司），法定代表人为戴辉祥，公司类型为有限责任公司，注册资本为 10,000 万元人民币，成立日期为 2015 年 7 月 28 日，营业期限为长期，经营范围为“受托资产管理、投资管理（不得从事信托、金融资产管理、证券资产管理及其他限制项目）；企业管理咨询、投资咨询（不含限制项目）；接受金融机构委托从事金融外包服务（根据法律、行政法规、国务院决定等规定需要审批的，依法取得相关审批文件后方可经营）；受托管理股权投资基金（不得从事证券投资活动，不得以公开方式募集资金开展投资活动；不得从事公开募集基金管理业务）；从事担保业务（不含融资性担保业务）；股权投资；创业投资业务；受托管理创业投资企业机构或个人的创业投资业务；创业投资咨询业务；为创业企业提供创业管理服务业务；参与设立创业投资企业与创业投资管理顾问；投资兴办实业（具体项目另行申报）；文化交流活动策划；文艺创作。（以上各项涉及法律、行政法规、国务院决定禁止的项目除外，限制的项目须取得许可后方可经营）。”

根据红岸资产最新的公司章程，红岸资产的股东、认缴出资额及出资比例如下：

序号	合伙人名称	认缴出资额 (万元)	出资比例 (%)	出资方式	责任方式
1	戴辉祥	2,000.00	20.00	货币出资	有限责任
2	饶镜新	8,000.00	80.00	货币出资	有限责任
合计		10,000.00	100.00	-	-

经红岸资产的说明以及主办券商、律师的核查，红岸资产的上述股东中，戴辉祥为股份公司董事戴锦祥之兄弟，其余人员均与公司无劳动人事方面的关系或其他利益安排，仅通过红岸资产间接持有公司的股份。根据公司的确认，公司目前暂无系统的员工持股方案，红岸资产非公司设立的员工持股平台。

#### 4) 结论性意见

综上，主办券商、律师认为，公司的在册非自然人股东均不需要进行私募基金或私募基金管理人备案，也未与公司或公司股东签订对赌协议；其中金籁投资（有限合伙）、汇利投资（有限合伙）为公司投资持股平台；公司的在册非自然人股东均不存在出资代持情形，不存在股权纠纷和潜在纠纷。

**6、2016年1-5月前五大供应商中存在重庆金籁科技股份有限公司。请主办券商、公司说明供应商与公司同名的理由。**

#### 【主办券商、公司回复】

经核查，公司2016年1-5月前五大供应商披露有误。公司已在公开转让说明书“第二节 公司业务”之“四、公司业务具体情况”之“（三）主要服务的原材料、能源及其供应情况以及公司前五名供应商情况”之“2、公司前五名供应商情况”补充修改公司前五名供应商如下：

#### “（1）2016年1-5月前五名供应商采购金额及占比

货币单位：元

供应商名称	采购金额	内容	占当期采购比例 (%)	是否存在关联关系
重庆市渝剑控股集团展康工贸有限责任公司	3,723,710.42	加工费	18.96	否



成都西南电工有限公司	1,827,544.87	铜线	9.30	否
上海湘湘电子有限公司	1,358,773.50	铜线/绝缘线	6.92	否
广安领誉塑胶制品有限公司	897,007.30	骨架	4.57	否
江苏天一超细金属粉末公司	833,974.36	铁粉	4.25	否
合计	8,641,010.45	-	44.00	-

## (2) 2015 年度前五名供应商采购金额及占比

货币单位：元

供应商名称	采购金额	内容	占当期采购比例 (%)	是否存在关联关系
重庆市渝剑控股集团展康工贸有限责任公司	6,671,756.03	加工费	12.34	否
双峰县泰达电子有限公司	6,274,002.49	加工费	11.61	否
大亚(漳州)电线电缆公司	4,164,403.98	铜线	7.70	否
赣州易昕电子有限公司	3,793,569.73	加工费	7.02	否
上海湘湘电子有限公司	2,170,412.82	铜线/绝缘线	4.02	否
合计	23,074,145.05	-	42.69	-

## (3) 2014 年度前五名供应商采购金额及占比

货币单位：元

供应商名称	采购金额	内容	占当期采购比例 (%)	是否存在关联关系
双峰县泰达电子有限公司	11,542,157.62	加工费	17.29	否
重庆市渝剑控股集团展康工贸有限责任公司	7,231,285.55	加工费	10.83	否
大亚(漳州)电线电缆公司	7,040,892.68	铜线	10.55	否
重庆市渝和服饰有限公司	6,355,020.59	加工费	9.52	否
湖北华磁电子科技有限公司	2,629,365.32	磁芯	3.94	否
合计	34,798,721.76	-	52.13	-

2014 年度、2015 年度和 2016 年 1-5 月，公司向前五名供应商的采购额合

计占当期采购总额的比例分别为 52.13%、42.69%和 44.00%，公司的供应商相对稳定。”

7、公司的研发模式为多方配合设计开发。请公司根据公司研究成果的权属、形成过程来源梳理公司研发模式，区分自主研发与合作研发，说明自主研发的流程、研发支出及占比情况，合作、成果归属、权益分配、技术保密措施、是否存在纠纷或潜在纠纷，对合作单位是否存在依赖。请主办券商核查上述情况并发表明确意见。

#### 【公司回复】

公司已在公开转让说明之“第二节公司业务”之“五、公司的商业模式”之“（四）研发模式”补充披露如下：

##### “（四）研发模式

公司报告期内研发模式包括自主研发和多方配合设计开发。

##### 1、公司自主研发基本情况

公司设技术部负责产品研发，主要负责产品设计开发、技术改良等。公司有研究开发人员 74 人，其中研究生学历 2 人；具有高级职称研发人员、中级职称和本科学历以上的人员共有 11 人，占研发总人数的 21.62%，研发人员电子元器件研发经验丰富，研发能力较强。2014 年、2015 年和 2016 年 1-5 月，公司研发费用分比为 2,367,966.10 元、2,575,290.14 元和 1,123,836.84 元，占营业收入比例分别为 2.83%、2.86%和 3.18%。

具体流程图如下：

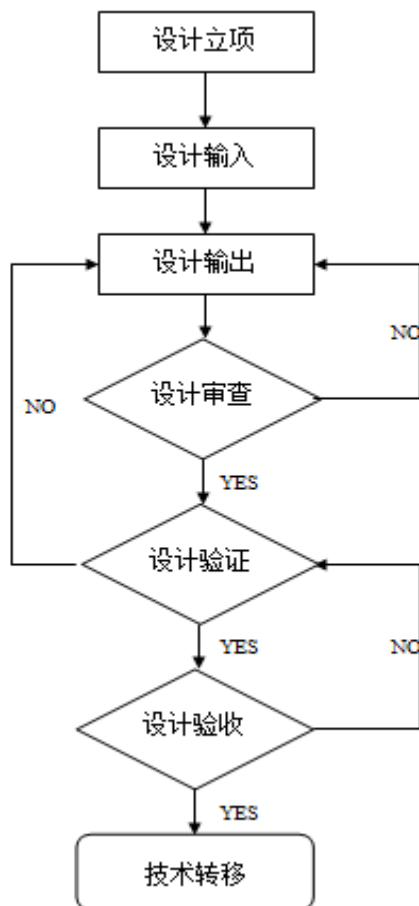

流程	概况
设计立项	根据客户的要求或市场的需求以及本公司的经营计划或营销策略等，进行可行性评估
设计输入	指所需设计的产品的所有最基本的设计条件等
设计输出	指依设计输入的各种条件所产生的各种设计表单等
设计审查	指对设计输出所产生的各种设计表单进行审查、确保设计内容符合客户的基本要求
设计验证	依设计审查合格后的各种设计资料, 表单进行初期样品的试作
设计验收	根据市场需求设计样品，通过可靠性测试，制作规格资料交给业务送给客户做整机测试，客户根据试做情况回签规格资料作为量产受控文件
技术转移	研发成果由研发人员技术转移给工程部门及生产部门进行生产

## 2、公司多方配合设计开发基本情况

公司部分产品为客户定制产品，公司根据客户提供的数据和需求确认，与供应商按照客户需求共同开发模具，公司与供应商签署保密协议，开发的模具使用权属在协议要求期间归公司所有。”

综上，公司设研发中心，有自主独立研发能力，公司在研发时内部已进行可行性分析与检验，与外部供应商只是在模具的开发项目进行合作，故公司对外部

合作研发机构不形成依赖。公司与供应商签署了保密协议，并且约定开发的模具使用权属在协议要求期间归公司所有。

### 【主办券商、律师回复】

#### 1、调查程序

对公司实际控制人、总经理进行访谈；查看公司的专利技术明细及专利证书，网上查询了公司提供的专利明细的详细情况。

#### 2、事实依据

公司的专利明细，专利证书，访谈记录等。

#### 3、分析过程

通过查看公司提供的专利明细表及知识产权证书，核查公司所拥有的知识产权的真实性及权属情况；

访谈公司的相关人员，网上查询专利的申请情况，了解公司是否存在委外研发的情况，核查公司的专利是否存在纠纷或者潜在纠纷；

访谈公司相关业务人员，了解配合研发成果的相关情况，核查对公司生产经营的影响作用，确认公司对其不存在依赖；核实相关的协议，确认一致。

#### 4、核查结论

综上，主办券商认为，公司具备自主独立研发的能力，公司与外部供应商只是在模具的开发项目进行合作，不存在其他与外部研发机构合作研发事项，对合作单位不存在依赖，也不存在纠纷或潜在纠纷。

**8、对关联方认定，公开转让说明书与法律意见书不尽一致。请公司、主办券商、会计师、律师按照《挂牌审查一般问题内核参考要点（试行）》的相应要点作进一步落实，请主办券商、律师说明核查方式、核查程序和核查结论。**

### 【主办券商、律师回复】

#### 1) 调查程序

核查了公司工商档案，查阅了公司控股股东、实际控制人、持股5%以上的自然人股东、董事、监事、高级管理人员调查表以了解其本人及主要近亲属对外投资、任职情况，调查公司主要关联法人的工商档案，以了解关联公司的基本情

况；查阅了公司及主要关联法人的信用信息公示系统，确认公司的关联方名单。

## 2) 事实依据

公司及其关联方工商档案、调查表、企业信用信息公示系统等；

## 3) 分析过程

### ①持有金籁科技 5% 以上股份的股东

经主办券商、律师核查公司工商登记资料，报告期内，持有金籁科技 5% 以上股份的股东包括：

序号	股东名称	出资额（万元）	出资比例（%）
1	范敦	562.80	28.14
2	范炜	511.40	25.57
3	红岸资产	400.00	20.00
4	金籁投资	173.40	8.67
5	汇利投资	100.40	5.02

### ②金籁科技控股股东、实际控制人直接及间接控制的其他企业

根据金籁科技控股股东及实际控制人范敦、范炜的说明并经主办券商、律师核查，报告期内，除金籁科技及其下属子公司外，金籁科技控股股东及实际控制人直接或间接控制其他企业如下：

序号	企业名称	经营范围	法定代表人	持股比例	关联关系
1	博罗县海迪贸易有限公司	国内贸易、货物进出口	范炜	范炜 100.00%	受实际控制人控制
2	惠州市思一投资管理公司	股权投资，投资管理，实业投资，国内贸易，市场营销策划，商务信息咨询，企业管理咨询（依法须经批准的项目，经相关部门批准后方可开展经营活动）	范炜	范炜 50.00% 范敦 50.00%	受实际控制人控制

### ③实际控制人关系密切的家庭成员控制或担任董事、高级管理人员的公司

根据公司实际控制人填写的《关联关系调查表》及公司的说明，并经主办券商、律师适当核查，范敦之兄弟范超在博罗县鼎正贸易有限公司担任执行董事兼总经理。

报告期内，博罗县鼎正贸易有限公司基本信息如下：

名称	博罗县鼎正贸易有限公司
住所	博罗县湖镇镇钓湖工业区
统一社会信用代码	9144132279771515XN
法定代表人	范超
注册资本	70 万港元
公司类型	有限责任公司(港澳台法人独资)
经营范围	从事各类塑胶制品的批发及进出口业务（不设店铺，不涉及国营贸易管理商品，涉及配额、许可证管理商品及其它专项管理的商品，按国家有关规定办理申请）。(依法须经批准的项目，经相关部门批准后方可开展经营活动)
成立日期	2007 年 1 月 24 日
营业期限	自 2007 年 1 月 24 日至 2037 年 1 月 24 日

#### ④金籁科技的子公司及参股企业

金籁科技目前的子公司为惠州金籁，无其他参股企业，基本信息如下：

根据博罗县工商行政管理局于 2016 年 4 月 13 日出具的《企业机读档案登记资料》，惠州金籁的基本情况如下：

名称	惠州市金籁电子有限公司
住所	博罗县罗阳镇梅花工业园
统一社会信用代码	91441322692451776K
法定代表人	范炜
注册资本	87.97 万元

公司类型	有限责任公司(法人独资)
经营范围	生产、销售：电感、变压器等电子原件（不含电镀）；国内贸易；货物进出口。（依法须经批准的项目，经相关部门批准后方可开展经营活动）
成立日期	2009年11月23日
营业期限	自2009年11月23日至2029年11月23日

⑤金籁科技现任董事、监事、高级管理人员及其关系密切的家庭成员

金籁科技共有董事5名，监事3名（含1名职工监事），总经理1名，副总经理1名，董事会秘书1名、财务总监1名。该等人员的名单如下：

姓名	职务
范炜	董事长、总经理
范敦	董事、副总经理
吴琼香	董事、财务总监
黄大云	董事
戴锦祥	董事
张波	制造部主管、监事
杨朝容	董事长助理、监事
罗孝媛	财务主管、监事
陈县波	董事会秘书

金籁科技现任董事、监事、高级管理人员及其关系密切的家庭成员直接及间接控制的企业详见上文“金籁科技控股股东、实际控制人直接及间接控制的其他企业”。

⑥ 董事、监事、高级管理人员及其关联自然人控制或任职形成的关联方

根据《审计报告》、金籁科技及金籁科技董事、监事、高级管理人员的声明，除上述持有金籁科技5%以上股份的股东、金籁科技及其下属子公司、控股股东及实际控制人直接及间接控制的其他企业、董事、监事、高级管理人员及其关联自然人控制的企业及上述人员在该等企业的任职情况外，经查询全国企业信用信息公示系统，董事、监事、高级管理人员及其关联自然人任职的其他企业情况如下：

序号	姓名	企业名称	注册资本	经营范围	任职情况
1	戴锦祥	广州集目广告有限公司	50万	广告业;多媒体设计服务;动漫及衍生产品设计服务;工业设计服务;个人形象设计服务;会议及展览服务;文化艺术咨询服务;大型活动组织策划服务;动漫(动画)经纪代理服务;室内装饰、设计;企业形象策划服务;舞台表演艺术指导服务;数字动漫制作;市场营销策划服务;展台设计服务;摄影服务;影视经纪代理服务;企业管理咨询服务;包装服务;包装装潢设计服务;游戏设计作;	监事
		深圳市富荣资产管理有限公司	500万	受托资产管理、投资管理(不含证券、期货、保险及其它金融业务);投资咨询(不含人才中介服务、证券及限制项目);股权投资、投资兴办实业(具体项目另行申报);房地产经纪;经营电子商务(涉及前置性行政许可的,须取得前置性行政许可文件后方可经营);计算机软件的技术开发与销售;国内贸易,从事货物及技术的进出口业务(法律、行政法规、国务决定规定在登记前须经批准的项目除外)。	监事

#### 4)、结论性意见

综上所述,主办券商、律师、会计师对关联方认定,已按照《挂牌审查一般问题内核参考要点(试行)》的相应要点进行补充披露。

**9、子公司。**请公司详细披露公司与子公司的业务分工、研发分工及合作模式;对照相关法律法规相关条款补充说明:子公司惠州市金籁电子有限公司设立、变更程序的合法合规性;是否符合税收、外资管理等法律法规;在转为内资的情况下是否涉及税收优惠补缴问题;请主办券商及律师补充核查并发表明确意见。请主办券商及会计师核查报告期内子公司财务规范情形并发表意见。

(1) 请公司详细披露公司与子公司的业务分工、研发分工及合作模式;对照相关法律法规相关条款补充说明。

#### 【公司回复】

公司已在公开转让说明书“第二节 公司业务”之“五、公司的商业模式”中详细披露公司与子公司的业务分工、研发分工及合作模式。披露情况如下:

**“(五) 公司与子公司的业务分工、研发分工及合作模式为:**



公司与子公司惠州金籁在业务分工、研发分工及合作模式方面的情况如下：

业务分工方面，金籁科技主要从事普通电感、一体成型电感和变压器的设计研发、生产与销售，子公司惠州金籁主要从事一体成型电感的生产与销售。

研发分工方面，公司的主要产品是普通电感、一体成型电感以及变压器。全部由金籁科技进行设计和研发，子公司惠州金籁报告期内未从事设计和研发工作。

合作模式方面，金籁科技主要生产普通电感和变压器，子公司惠州金籁主要生产一体成型电感。公司根据客户的需求以及所在区域安排生产和发货。”

(2) 子公司惠州市金籁电子有限公司设立、变更程序的合法合规性；是否符合税收、外资管理等法律法规；在转为内资的情况下是否涉及税收优惠补缴问题；请主办券商及律师补充核查并发表明确意见。

#### 【主办券商、律师回复】

##### 1) 调查程序

查阅子公司设立批准文件、营业执照、公司章程、工商变更登记资料等；查阅子公司已取得的业务资质证书；查阅公司已取得的当地工商、税务、社保等部门出具的《无违法违规证明》；查询子公司信用报告、中国裁判文书网、全国失信被执行人信息网；查阅子公司执行董事、监事取得的个人信用报告、公安部门出具《无违法违规证明》等。

##### 2) 事实依据

子公司设立批准文件、营业执照、公司章程、工商变更登记资料；子公司的业务资质证书；工商、税务、社保等部门出具的《无违法违规证明》；子公司信用报告、中国裁判文书网、全国失信被执行人信息网的查询结果；子公司执行董事、监事取得的个人信用报告、公安部门出具《无违法违规证明》。

##### 3) 分析过程

###### ①子公司设立合规

经核查，惠州金籁取得营业执照的日期为 2009 年 11 月 23 日。惠州金籁设立以及注册资本缴纳情况如下：

2009 年 7 月 3 日，惠州是工商行政管理局核发编号为“博罗名称预核外字【2009】第 0900367942 号”的公司名称预先核准通知书。

惠州金籁于 2009 年 8 月 6 日取得了博罗县对外贸易经济合作局颁发的“博外经资字【2009】141 号关于设立外资企业惠州市金籁电子有限公司的批复”，2009 年 8 月 13 日取得了广东省人民政府颁发的商外资粤惠外资证字【2009】0133 号《中华人民共和国台港澳侨投资企业批准证书》。

惠州市金籁电子有限公司于 2009 年 11 月 23 日取得了注册号为 441300400031700 号的营业执照，注册资本 100.00 万元港币，住所为博罗县罗阳镇梅花工业园，由香港创基电子有限公司出资设立。法定代表人为范炜；公司类型为有限责任公司(台港澳法人独资)；经营范围为生产、销售：电感、变压器等电子原件（不含电镀）；产品在国内外市场销售。(依法须经批准的项目，经相关部门批准后方可开展经营活动)。

2010 年 3 月 12 日，惠州广诚会计师事务所出具了“广诚会验字【2010】第 078 号”《验资报告》，对公司首次出资的实收资本情况予以审验。截至 2010 年 3 月 10 日，公司已收到股东首期认购的注册资本 100.00 万元港币，其中香港创基电子有限公司以港币出资 100.00 万元，占注册资本的 100.00%。

根据惠州金籁设立时《公司章程》的有关规定，首期认缴出资应于营业执照签发之日起 3 个月内（即 2010 年 2 月 23 日前）投入认缴出资额的 20%；根据惠州光诚会计师事务所出具广诚会验字[2010]078 号《验资报告》，创基电子完成首期出资义务的时间为 2010 年 3 月 10 日，晚于《公司章程》规定的出资期限，逾期 15 日履行出资义务。

根据《中华人民共和国外资企业法实施细则（2001 年修订）》(以下简称“《外资企业法细则》”)第三十三条规定“外国投资者有正当理由要求延期出资的，应当经审批机关同意，并报工商行政管理机关备案”。创基电子对惠州金籁的首期出资晚于当时惠州金籁的《公司章程》规定期限，且未履行相关备案手续。

根据惠州光诚会计师事务所出具广诚会验字[2010]078 号《验资报告》，创基

电子于 2010 年 3 月 10 日缴纳全部出资，履行了股东的出资义务且不存在出资不实的情形。创基电子逾期出资的行为未对惠州金籁及其债权人的合法利益造成实质性损害。

根据惠州金籁就此问题作出的说明，创基电子已于 2010 年 3 月 10 日缴纳全部出资，履行了股东的出资义务且不存在出资不实的情形，惠州金籁自成立以来不存在因逾期出资而受到行政处罚的情形。根据公司实际控制人的承诺，若公司因逾期出资而受到行政处罚，公司实际控制将承担一切损失，避免公司利益受到损害。

根据《中华人民共和国外资企业法实施细则（2001 年修订）》第三十条之规定，“外国投资者缴付出资的期限应当在设立外资企业申请书和外资企业章程中载明。外国投资者可以分期缴付出资，但最后一期出资应当在营业执照签发之日起 3 年内缴清。其中第一期出资不得少于外国投资者认缴出资额的 15%，并应当在外资企业营业执照签发之日起 90 天内缴清。外国投资者未能在前款规定的期限内缴付第一期出资的，外资企业批准证书即自动失效。外资企业应当向工商行政管理机关办理注销登记手续，缴销营业执照；不办理注销登记手续和缴销营业执照的，由工商行政管理机关吊销其营业执照，并予以公告”。惠州金籁逾期缴付实缴资本将有被工商行政管理机关“吊销其营业执照，并予以公告”的风险。但根据惠州金籁的工商登记材料，惠州金籁正常存续，并未因逾期缴付实缴资本被工商行政管理机关吊销其营业执照并予以公告。且创基电子已于 2010 年 3 月 10 日缴纳全部出资，履行了股东的出资义务，不存在出资不实的情形，逾期缴付出资的情形已经得到及时修正。

## ②子公司股票发行与转让的合规情况

惠州金籁的股票发行与转让的合规情况：

2015 年 12 月 16 日，惠州金籁电子有限公司股东会作出决议，同意（1）香港创基电子有限公司将其持有的惠州市金籁电子有限公司 100.00% 股权以人民币 87.97 万元的价格原价转让给重庆市金籁电子科技有限公司；（2）同意有限公司类型由原来有限责任公司（外商独资）转为有限责任公司。

2015 年 12 月 16 日，股权转让方香港创基电子有限公司与股权受让方重庆

市金籁电子科技有限公司签订《股权转让合同》。

2016年1月6日，博罗县商务局出具了编号为“博商资字【2016】001号”《关于外资企业惠州市金籁电子有限公司股权转让及变更企业性质的批复》，同意香港创基电子有限公司将其持有的惠州金籁 100.00%股权转让给重庆市金籁电子科技有限公司。

2016年1月11日，惠州市工商局核准了此次变更登记事项并在工商登记手续。

因此，主办券商及律师认为，惠州金籁股权转让符合《公司法》（2005年修订）规定，股权转让合法合规，符合税收、外资管理等法律法规。

### ③在转为内资的情况下是否涉及税收优惠补缴问题

《中华人民共和国企业所得税法》（自2008年1月1日起施行）第六十条规定：“本法自2008年1月1日起施行。1991年4月9日第七届全国人民代表大会第四次会议通过的《中华人民共和国外商投资企业和外国企业所得税法》和1993年12月13日国务院发布的《中华人民共和国企业所得税暂行条例》同时废止。”

项目组核查了公司历次的审计报告、税审报告、纳税申报表、缴税凭证等财务文件，公司从成立至今均按所得税税率 25.00%缴纳企业所得税。公司设立时为外商独资企业，于2016年由外商独资企业变更为内资企业，公司在经营期间并未享受过外商投资企业的税收优惠，不存在补缴税收的情形。

### 4) 结论性意见

综上，主办券商及律师认为子公司惠州市金籁电子有限公司的股东创基电子存在逾期出资的情形，违反了当时有效的《公司章程》、法律及行政法规的相关规定，存在程序上的瑕疵，但创基电子逾期出资的行为未对惠州金籁及其债权人的合法利益造成实质性损害，逾期缴付出资的情形已经得到及时修正，该等问题对公司本次挂牌不存在实质性的障碍。

子公司惠州市金籁电子有限公司的变更程序合法合规，符合税收、外资管理等法律法规，在转为内资的情况下不涉及税收优惠补缴问题。

(3) 请主办券商及会计师核查报告期内子公司财务规范情形并发表意见。

### 【主办券商、会计师回复】

#### 1) 调查程序

询问了子公司财务部门的相关人员，了解了子公司财务规范的基本情况；检查了子公司机构设置和人员安排情况；检查了子公司财务会计制度及内控制度，对子公司内控运行情况进行了测试；检查了各子公司的账务处理情况及编制的财务报表；抽查了报告期内子公司购销合同、收付款凭证、存货出入库单、银行对账单及纳税申报表等财务资料。

#### 2) 事实依据

访谈记录、公司财务会计制度及内控制度、内控测试资料、购销合同、收付款凭证、存货出入库单、银行对账单及纳税申报表等。

#### 3) 分析过程

主办券商及会计师查阅了公司及子公司财务会计制度，核查子公司其相关会计政策、会计估计是否符合相关规定；通过了解子公司财务部门的人员配置情况，综合对子公司内部控制进行了解；查阅财务会计报表、明细账、会计凭证等会计资料，检查职责分离、授权审批等程序是否得到有效执行，并通过对会计凭证的填制、审核，会计账簿的登记、核对等检查，核查账务处理是否真实、准确、完整、及时，确认其会计处理是否符合《企业会计准则》的要求和公司财务管理制度的规定；核查子公司按期纳税情况，确认子公司财务核算能力是否满足经营所需。

#### 4) 结论性意见

主办券商及会计师认为，公司报告期内子公司财务机构及人员独立，并能够独立作出财务决策，财务会计制度及内控制度健全且得到有效执行，会计基础工作规范，符合《会计法》、《会计基础工作规范》以及《公司法》、《现金管理条例》等其他法律法规要求，公司财务报表的编制符合企业会计准则和相关会计制度的规定，且不存在其他财务不规范的情形。

**10、公司报告期业绩大幅增长。(1) 请公司比较同行业可比公司盈利水平，公司自身竞争优势及报告期主要销售合同分析披露收入大幅增长的原因及合理**

性；请公司结合实际经营情况、采用定性分析与定量分析相结合的方法，分析披露报告期内毛利率的合理性，说明与同行业可比公司的差异及原因。（2）请主办券商、申报会计师说明对公司各期主要客户销售数量及价格所履行的核查程序，所核查客户各期销售金额、合计金额占销售总额的比重，就报告期内公司销售的数量及价格是否真实、确认时点是否合规发表核查意见。请主办券商、申报会计师对公司毛利率变动的合理性发表明确意见。

（1）请公司比较同行业可比公司盈利水平，公司自身竞争优势及报告期主要销售合同分析披露收入大幅增长的原因及合理性；请公司结合实际经营情况、采用定性分析与定量分析相结合的方法，分析披露报告期内毛利率的合理性，说明与同行业可比公司的差异及原因。

### 【公司回复】

#### 1) 报告期内，公司收入大幅增长原因分析

报告期内，公司主营业务为研发、生产与销售普通电感、一体成型电感及变压器，公司产品广泛应用于各种电子产品中。

2014 年度、2015 年度、2016 年 1-5 月，公司主营业务收入结构如下所示：

货币单位：元

项目	2016 年度 1-5 月		2015 年度		2014 年度		
	收入	占比 (%)	收入	占比 (%)	收入	占比 (%)	
主营业务	普通电感	5,729,779.14	16.23	17,122,557.68	19.01	16,750,105.26	20.04
	一体成型电感	8,233,089.71	23.31	19,073,028.16	21.18	12,650,694.00	15.14
	变压器	21,353,823.01	60.46	43,671,541.62	48.49	40,390,725.41	48.32
	加工收入	-	-	10,187,871.17	11.31	13,791,806.72	16.50
合计	<b>35,316,691.86</b>	<b>100.00</b>	<b>90,054,998.63</b>	<b>100.00</b>	<b>83,583,331.39</b>	<b>100.00</b>	

公司 2016 年 1-5 月、2015 年度、2014 年度主营业务收入占当期营业收入比例均为 100.00%，公司主营业务突出。

公司 2015 年度实现营业收入 90,054,998.63 元，较 2014 年度增加 6,471,667.23 元，增长比率为 7.74%。主要原因系随着前期基本设施的建设逐渐完善，公司的生产规模，制造产品的能力相比同期均大幅增加以及公司积极开发

扩展使用一体成型电感产品的客户，导致一体成型电感收入增加所致。

## 2) 报告期公司营业收入大幅增长合理性分析

报告期内，公司主营业务为研发、生产与销售普通电感、一体成型电感及变压器。2016年1-5月、2015年度、2014年度主营业务收入占当期营业收入比例均为100.00%。因此我们分别选取德珑磁电(835069)、双环电感(430503)和合泰盟方(838097)作为可比公司，分别从事电子元器件及磁性材料的研发、生产和销售，以下为公开披露的财务数据：

货币单位：元

可比公司名称	2015年度	2014年度	增长率
德珑磁电(835069)	57,750,181.87	50,386,469.56	14.61%
双环电感(430503)	54,748,282.68	52,186,379.39	4.91%
合泰盟方(838097)	16,970,235.01	11,020,462.52	53.99%
平均	43,156,233.19	37,864,437.16	13.98%
本公司	90,054,998.63	83,583,331.39	7.74%

德珑磁电(835069)的主营业务为电子元器件及磁性材料的研发、生产和销售。2015年末，德珑磁电的资产总额为77,201,352.50元，归属于母公司所有者权益合计为30,489,428.90元。

双环电感(430503)的主营业务为敏感元件及相关产品的设计、生产和贸易，产品以MZ60型热敏器件和RXF型敏感型温度保险元件为主，同时生产少量金属膜电阻器及电感产品。2015年末，双环电感的资产总额为48,294,015.66元，归属于母公司所有者权益合计为32,394,024.45元。

合泰盟方(838097)的主营业务为电子元器件及磁性材料的研发、生产和销售。2015年末，合泰盟方的资产总额为77,201,352.50元，归属于母公司所有者权益合计为30,489,428.90元。

由上表可知，公司和同行业挂牌公司相比收入较高，所以增长速度低于平均水平，公司营业收入增长具备合理性。

## 3) 报告期内毛利率的合理性

货币单位：元

项目	收入	成本	毛利	毛利率
2016年1—5月				
普通电感	5,729,779.14	4,181,175.21	1,548,603.93	27.03%
一体成型电感	8,233,089.71	5,735,494.48	2,497,595.23	30.34%
变压器	21,353,823.01	15,836,201.14	5,517,621.87	25.84%
加工收入	-	-		
合计:	<b>35,316,691.86</b>	<b>25,752,870.83</b>	<b>9,563,821.03</b>	<b>27.08%</b>
2015年度				
普通电感	17,122,557.68	13,035,020.14	4,087,537.54	23.87%
一体成型电感	19,073,028.16	13,663,174.16	5,409,854.00	28.36%
变压器	43,671,541.62	34,464,971.70	9,206,569.92	21.08%
加工收入	10,187,871.17	10,112,739.24	75,131.93	0.74%
合计:	<b>90,054,998.63</b>	<b>71,275,905.24</b>	<b>18,779,093.39</b>	<b>20.85%</b>
2014年度				
普通电感	16,750,105.26	13,795,479.36	2,954,625.90	17.64%
一体成型电感	12,650,694.00	8,803,660.32	3,847,033.68	30.41%
变压器	40,390,725.41	34,099,251.28	6,291,474.13	15.58%
加工收入	13,791,806.72	13,410,557.93	381,248.79	2.76%
合计:	<b>83,583,331.39</b>	<b>70,108,948.89</b>	<b>13,474,382.50</b>	<b>16.12%</b>

报告期内公司毛利率持续上升，主要原因为：（1）公司前期产量低以及工人熟练度不够，生产率较低，导致单个产品分摊的固定成本较高，毛利率较低；2015年度和2016年1-5月公司机械化程度增加，生产效率提高，公司2015年度的产量较2014年度增加24.37%，2016年1-5月产量较同期增加约15.00%，导致单位产品的固定成本下降，毛利率增加；（2）报告期内，公司申请并受理了十多项专利技术，研发多项新产品，产品竞争优势较为突出，客户认可度较高，销售价格逐年提高；（3）经过多年发展，公司在行业内信誉度良好，通过批量采购方式，向上游企业取得了价格优惠；（4）企业通过不断健全加强内部管理，减少了库存积压、废品及不良品。综上，公司报告期内毛利率持续上升。

本公司毛利率与同行业可比挂牌公司对比情况：



公司简称	主营业务毛利率	
	2015 年度 (%)	2014 年度 (%)
德珑磁电 (835069)	23.51	20.83
双环电感 (430503)	28.43	26.41
合泰盟方 (838097)	33.53	26.65
平均	28.49	24.63
本公司	20.85	16.12

由上表可知，报告期内，公司的毛利率低于于同行业挂牌公司的平均水平，主要是由于公司前期产量低以及工人熟练度不够，生产率较低，导致单个产品分摊的固定成本较高，毛利率较低。

综上所述，报告期内，公司主要产品的毛利率与公司所处的阶段及产品的市场行情相符，公司报告期内毛利率是合理的。

(2) 请主办券商、申报会计师说明对公司各期主要客户销售数量及价格所履行的核查程序，所核查客户各期销售金额、合计金额占销售总额的比重，就报告期内公司销售的数量及价格是否真实、确认时点是否合规发表核查意见。请主办券商、申报会计师对公司毛利率变动的合理性发表明确意见。

#### 【主办券商、会计师回复】

主办券商与会计师已对报告期内重要的客户进行走访或者访谈；主办券商与会计师以账面销售收入作为测试的起点，追查至出库单、增值税发票和订单，核查银行收款流水包括期后回款情况，针对各期主要客户的销售收入及余额进行函证，以核查公司销售数量及价格的真实性。

通过查阅公司产品销售收入明细表，成本计算表、核查销售合同、出库单等业务资料，验证收入确认、成本结转的准确性及完整性，对报告期内产品毛利率构成情况进行分析性复核，比较分析各期毛利率波动情况；查阅同行业上市公司财务报告，对公司毛利率与可比上市公司毛利率进行对比分析，分析毛利率异常波动原因情况等。

报告期内核查收入金额及占比：

货币单位：元

项目	2016年1-5月	2015年度	2014年度
销售收入金额	35,316,691.86	90,054,998.63	83,583,331.39
核查金额	24,835,109.88	54,663,658.72	44,585,018.89
核查比例	70.32%	60.70%	53.34%

公司报告期内各项业务毛利率情况：

货币单位：元

项目	收入	成本	毛利	毛利率
2016年1—5月				
普通电感	5,729,779.14	4,181,175.21	1,548,603.93	27.03%
一体成型电感	8,233,089.71	5,735,494.48	2,497,595.23	30.34%
变压器	21,353,823.01	15,836,201.14	5,517,621.87	25.84%
加工收入	-	-	-	
合计：	<b>35,316,691.86</b>	<b>25,752,870.83</b>	<b>9,563,821.03</b>	<b>27.08%</b>
2015年度				
普通电感	17,122,557.68	13,035,020.14	4,087,537.54	23.87%
一体成型电感	19,073,028.16	13,663,174.16	5,409,854.00	28.36%
变压器	43,671,541.62	34,464,971.70	9,206,569.92	21.08%
加工收入	10,187,871.17	10,112,739.24	75,131.93	0.74%
合计：	<b>90,054,998.63</b>	<b>71,275,905.24</b>	<b>18,779,093.39</b>	<b>20.85%</b>
2014年度				
普通电感	16,750,105.26	13,795,479.36	2,954,625.90	17.64%
一体成型电感	12,650,694.00	8,803,660.32	3,847,033.68	30.41%
变压器	40,390,725.41	34,099,251.28	6,291,474.13	15.58%
加工收入	13,791,806.72	13,410,557.93	381,248.79	2.76%
合计：	<b>83,583,331.39</b>	<b>70,108,948.89</b>	<b>13,474,382.50</b>	<b>16.12%</b>

公司主营业务主要包括电感业务和变压器业务。报告期内，公司主营业务平稳增长，公司主要业务收入主要来自于电感业务和变压器业务。

2014年度、2015年度和2016年1-5月公司实现变压器销售收入为40,390,725.41元、43,671,541.62元和21,353,823.01元，占营业收入比重为48.32%、48.49%和60.46%。报告期内变压器销售收入占比较为稳定，2016年1-5月占比

增加的原因系公司没有发生加工收入，导致变压器销售收入占比增加所致。

2014年度、2015年度和2016年1-5月公司实现电感销售收入为29,400,799.26元、36,195,585.84元和13,962,868.85元，占营业收入比重为35.18%、40.19%和39.54%。报告期内公司电感收入持续上升的主要原因系公司积极扩展市场业务，因此销量增长所致。

2014年度和2015年度公司实现加工收入为13,791,806.72和10,187,871.17元，占营业收入比重为16.50%和11.31%。加工收入为对第三方加工电感收取的费用。

报公司具体的收入确认方法如下：国内销售收入确认需满足以下条件：公司已根据合同约定将产品交付给购货方，且产品销售收入金额已确定，已经收回货款或取得了收款凭证且相关的经济利益很可能流入，产品相关的成本能够可靠地计量；出口销售收入确认需满足以下条件：公司已根据合同约定将产品报关，取得海关出口报关单，且产品销售收入金额已确定，已经收回货款或取得了收款凭证且相关的经济利益很可能流入，产品相关的成本能够可靠地计量。

针对公司收入确认时点的合规性：①国内销售：对于根据合同一般规定交货地点为需方指定收货地址，并由对方签收，因此风险转移时点为货物送至需方指定地点，并由需方确认收货，回签发货单的日期。故以货物送至对方，获取对方回签发货单确认收入实现，符合《企业会计准则》的相关规定；②国外销售：公司已根据合同约定将产品报关，取得海关出口报关单，且产品销售收入金额已确定，已经收回货款或取得了收款凭证且相关的经济利益很可能流入，固以获取海关出口报关单确认收入实现，符合《企业会计准则》的相关规定。

抽查了公司与客户签订的大额销售订单、销售发票、货品出库单、运输凭证、客户验收凭证（海关出口报关单），抽查了2016年5月31日前后30天、2015年12月31日和2014年12月31日前后30天、2014年1月1日前后30天销售收入的账凭证、原始凭证进行收入截止性测试，以核查收入确认时点的准确性和合规性，确认销售账的时间正确，未发现提前或推迟收入的情况。

综上，主办券商和会计师认为：公司报告期内毛利率合理，销售的数量及价格真实、收入确认时点符合《企业会计准则》的相关规定。

#### **11、公司2010年开始构建厂房、机器设备等固定资产。请公司披露机械设**

备、房屋建筑的详细情况及其期末账面价值。请主办券商和申报会计师核查，对公司期末固定资产账面价值真实性、会计核算规范性发表明确意见。

(1) 请公司披露机械设备、房屋建筑的详细情况及其期末账面价值。

### 【公司回复】

公司已在公开转让说明书“第四节 公司财务”之“六、报告期内各期末主要资产情况”之“(七) 固定资产”中详细披露机械设备、房屋建筑的详细情况及其期末账面价值情况，具体披露如下：

### “3、公司报告期末机械设备、房屋建筑的详细情况

货币单位：元

固定资 产编 码	名称	分类	购入年月	原值	期末账面价值	购入 方式	存放地 点
FWJQ003	科技楼、厂房、食堂、仓库	房屋建筑	2012-12-1	16,757,901.43	14,944,789.59	自建	重庆丰都县
FWJQ009	科技楼	房屋建筑	2012-12-1	6,066,980.00	5,410,566.36	自建	重庆丰都县
FWJQ004	科技楼装修款	房屋建筑	2012-12-1	5,830,000.00	5,199,226.45	自建	重庆丰都县
FWJQ006	配套附属工程	房屋建筑	2012-12-1	5,225,981.55	4,660,559.51	自建	重庆丰都县
FWJQ008	一车间装修工程	房屋建筑	2012-6-1	1,900,000.00	1,664,347.19	自建	重庆丰都县
FWJQ005	配套电工程	房屋建筑	2011-2-12	399,832.73	333,360.66	自建	重庆丰都县
FWJQ007	消防工程竣工	房屋建筑	2013-2-28	228,330.00	204,830.96	自建	重庆丰都县
FWJQ001	二车间装修工程	房屋建筑	2012-6-1	53,954.37	47,262.52	自建	重庆丰都县
JQSD110	CNC 绕线机	机器设备	2012-10-31	2,222.22	1,465.75	外购	重庆丰都县
JQSD234	胶纸机	机器设备	2012-10-31	512.82	338.25	外购	重庆丰都县
JQSD256	烤箱	机器设备	2012-5-31	1,131.88	701.77	外购	重庆丰都县
JQSD419	盐雾试验机	机器设备	2011-8-17	3,922.00	2,152.19	外购	重庆丰都县
JQSD462	综合测试仪	机器	2012-7-2	7,948.72	5,054.05	外购	重庆丰

		设备					都县
JQSD334	全电脑八温区无铅回流焊锡机	机器设备	2012-8-31	83,760.69	53,920.91	外购	重庆丰都县
JQSD402	威日半自动绕线机	机器设备	2012-5-31	960.03	595.22	外购	重庆丰都县
JQSD529	购C603自动整折机	机器设备	2015-12-31	56,310.68	54,081.73	外购	重庆丰都县
JQSD043	CNC单头绕线机	机器设备	2012-10-31	2,222.22	1,465.75	外购	重庆丰都县
JQSD155	半自动绕线机	机器设备	2012-10-31	769.23	507.37	外购	重庆丰都县
JQSD286	耐压仪	机器设备	2012-12-31	9,401.71	6,350.07	外购	重庆丰都县
JQSD336	全自动R棒绕线机	机器设备	2012-7-31	26,776.67	17,025.51	外购	重庆丰都县
JQSD065	CNC绕线机	机器设备	2012-10-31	2,222.22	1,465.75	外购	重庆丰都县
JQSD202	电脑数控绕线机	机器设备	2012-6-30	1,697.96	1,066.19	外购	重庆丰都县
JQSD189	单轴I型绕线机	机器设备	2012-10-31	900.00	593.60	外购	重庆丰都县
JQSD377	钛锡炉	机器设备	2013-2-28	900.00	622.10	外购	重庆丰都县
JQSD429	匝间测试仪	机器设备	2013-12-31	15,000.00	11,556.25	外购	重庆丰都县
JQSD067	CNC绕线机	机器设备	2012-10-31	2,222.22	1,465.75	外购	重庆丰都县
JQSD224	焊机	机器设备	2012-4-30	1,433.86	877.65	外购	重庆丰都县
JQSD272	模具	机器设备	2011-8-17	49,538.00	27,183.96	外购	重庆丰都县
JQSD310	喷码轨道	机器设备	2012-12-31	2,330.10	1,573.77	外购	重庆丰都县
JQSD459	自动预热烤箱	机器设备	2012-4-30	91,000.00	55,699.57	外购	重庆丰都县
JQSD109	CNC绕线机	机器设备	2012-10-31	2,222.22	1,465.75	外购	重庆丰都县
JQSD233	胶纸机	机器设备	2012-10-31	512.82	338.25	外购	重庆丰都县
JQSD421	一出7穴成型设备	机器设备	2013-2-28	38,000.00	26,267.52	外购	重庆丰都县

JQSD197	电感焊接机 (机架)	机器 设备	2012-8-31	31,040.00	19,982.02	外购	重庆丰 都县
JQSD268	离心风机	机器 设备	2012-4-30	3,901.28	2,387.88	外购	重庆丰 都县
JQSD401	威日半自动 绕线机	机器 设备	2012-5-31	960.03	595.22	外购	重庆丰 都县
JQSD471	综合测试仪	机器 设备	2012-7-2	7,948.70	5,054.03	外购	重庆丰 都县
SCSB008	高密度电子 秤	机器 设备	2013-6-30	950.00	423.55	外购	重庆丰 都县
JQSD528	购 CO2 激光 打标机	机器 设备	2015-12-31	51,282.05	49,252.15	外购	重庆丰 都县
JQSD050	CNC 单头绕 线机	机器 设备	2012-10-31	2,222.22	1,465.75	外购	重庆丰 都县
JQSD154	半自动绕线 机	机器 设备	2012-10-31	769.23	507.37	外购	重庆丰 都县
JQSD285	耐压仪	机器 设备	2012-12-31	9,401.71	6,350.07	外购	重庆丰 都县
JQSD342	绕线机	机器 设备	2013-2-28	660,000.00	456,225.00	外购	重庆丰 都县
JQSD436	整脚机	机器 设备	2013-3-31	1,800.00	1,258.50	外购	重庆丰 都县
JQSD064	CNC 绕线机	机器 设备	2012-10-31	2,222.22	1,465.75	外购	重庆丰 都县
JQSD201	电脑数控绕 线机	机器 设备	2012-6-30	1,697.96	1,066.19	外购	重庆丰 都县
JQSD267	离习抽风机	机器 设备	2013-5-31	2,400.00	1,716.00	外购	重庆丰 都县
JQSD188	单轴 I 型绕 线机	机器 设备	2012-10-31	900.00	593.60	外购	重庆丰 都县
JQSD384	钛锡炉	机器 设备	2013-2-28	900.00	622.10	外购	重庆丰 都县
JQSD424	员路控制	机器 设备	2012-4-30	1,800.00	1,101.75	外购	重庆丰 都县
JQSD074	CNC 绕线机	机器 设备	2012-10-31	2,222.22	1,465.75	外购	重庆丰 都县
JQSD309	喷码轨道	机器 设备	2012-12-31	2,330.10	1,573.77	外购	重庆丰 都县
JQSD194	点焊架子	机器 设备	2012-11-30	8,252.43	5,508.51	外购	重庆丰 都县
JQSD458	自动印加电 流 13 台	机器 设备	2012-4-30	1,215,500.00	743,987.28	外购	重庆丰 都县

JQSD505	空心线圈绕线机	机器设备	2014-7-31	17,094.01	14,116.79	外购	重庆丰都县
JQSD513	购车床	机器设备	2014-9-30	8,803.42	7,409.56	外购	重庆丰都县
JQSD108	CNC 绕线机	机器设备	2012-10-31	2,222.22	1,465.75	外购	重庆丰都县
JQSD232	胶纸机	机器设备	2012-10-31	512.82	338.25	外购	重庆丰都县
JQSD468	综合测试仪	机器设备	2012-7-2	7,948.72	5,054.05	外购	重庆丰都县
SCSB011	微欧姆计	机器设备	2012-4-30	5,384.62	1,207.03	外购	重庆丰都县
JQSD118	CNC 绕线机	机器设备	2012-10-31	2,222.22	1,465.75	外购	重庆丰都县
JQSD196	电感焊接机(机架)	机器设备	2012-8-31	31,040.00	19,982.02	外购	重庆丰都县
JQSD348	生产专用电脑	机器设备	2011-9-5	7,400.00	4,119.35	外购	重庆丰都县
JQSD470	综合测试仪	机器设备	2012-7-2	7,948.72	5,054.05	外购	重庆丰都县
JQSD518	福禄克万用表	机器设备	2015-5-31	3,589.74	3,248.71	外购	重庆丰都县
JQSD527	购空心线圈绕线机	机器设备	2015-12-31	4,273.50	4,104.35	外购	重庆丰都县
JQSD049	CNC 单头绕线机	机器设备	2012-10-31	2,222.22	1,465.75	外购	重庆丰都县
JQSD153	半自动绕线机	机器设备	2012-10-31	769.23	507.37	外购	重庆丰都县
JQSD284	耐压仪	机器设备	2012-12-31	9,401.71	6,350.07	外购	重庆丰都县
JQSD472	综合测试仪	机器设备	2013-2-28	187,000.00	129,263.73	外购	重庆丰都县
JQSD520	匝间测试仪	机器设备	2015-5-31	37,777.80	34,188.93	外购	重庆丰都县
JQSD537	购三合一胶布机	机器设备	2015-12-31	1,538.46	1,477.56	外购	重庆丰都县
JQSD063	CNC 绕线机	机器设备	2012-10-31	2,222.22	1,465.75	外购	重庆丰都县
JQSD383	钛锡炉	机器设备	2013-2-28	900.00	622.10	外购	重庆丰都县
JQSD073	CNC 绕线机	机器设备	2012-10-31	2,222.22	1,465.75	外购	重庆丰都县

JQSD227	红外线隧道烤炉工作台	机器设备	2012-5-31	21,673.00	13,437.25	外购	重庆丰都县
JQSD281	耐压液	机器设备	2013-2-28	1,100.00	760.37	外购	重庆丰都县
JQSD308	喷码轨道	机器设备	2012-12-31	2,330.10	1,573.77	外购	重庆丰都县
JQSD512	购空心线圈绕线机	机器设备	2014-9-30	8,547.00	7,193.74	外购	重庆丰都县
JQSD504	激光剥皮机	机器设备	2014-7-31	53,846.15	44,467.96	外购	重庆丰都县
JQSD107	CNC 绕线机	机器设备	2012-10-31	2,222.22	1,465.75	外购	重庆丰都县
JQSD239	胶纸机	机器设备	2012-10-31	512.82	338.25	外购	重庆丰都县
JQSD270	连续变倍显微镜	机器设备	2013-11-30	7,280.00	5,551.02	外购	重庆丰都县
JQSD427	匝间测试仪	机器设备	2013-2-28	6,600.00	4,562.25	外购	重庆丰都县
JQSD467	综合测试仪	机器设备	2012-7-2	7,948.72	5,054.05	外购	重庆丰都县
JQSD525	空心线圈绕线机	机器设备	2015-11-30	20,170.94	19,212.80	外购	重庆丰都县
JQSD014	CNC 单头绕线机	机器设备	2012-10-31	2,222.22	1,465.75	外购	重庆丰都县
JQSD117	CNC 绕线机	机器设备	2012-10-31	2,222.22	1,465.75	外购	重庆丰都县
JQSD347	生产专用电脑	机器设备	2011-9-5	6,800.00	3,785.35	外购	重庆丰都县
JQSD456	自动切弯脚机	机器设备	2013-5-31	24,000.00	17,160.00	外购	重庆丰都县
JQSD469	综合测试仪	机器设备	2012-7-2	7,948.72	5,054.05	外购	重庆丰都县
JQSD517	变压器测试仪	机器设备	2015-5-31	14,529.92	13,149.57	外购	重庆丰都县
JQSD534	购包胶布机	机器设备	2015-12-31	10,256.41	9,850.41	外购	重庆丰都县
JQSD048	CNC 单头绕线机	机器设备	2012-10-31	2,222.22	1,465.75	外购	重庆丰都县
JQSD152	半自动绕线机	机器设备	2012-10-31	769.23	507.37	外购	重庆丰都县
JQSD291	耐压仪	机器设备	2012-12-31	9,230.77	6,234.60	外购	重庆丰都县
SCSB003	电焊机	机器	2013-8-31	890.00	424.98	外购	重庆丰



		设备					都县
JQSD519	耐压校验仪	机器设备	2015-5-31	14,358.98	12,994.85	外购	重庆丰都县
JQSD536	购压线包机	机器设备	2015-12-31	2,564.10	2,462.60	外购	重庆丰都县
JQSD503	全自动绕线机	机器设备	2014-6-30	25,641.02	20,972.22	外购	重庆丰都县
JQSD247	脚踏点焊机	机器设备	2012-8-31	25,728.16	16,562.51	外购	重庆丰都县
JQSD293	耐压仪	机器设备	2012-12-31	9,230.77	6,234.60	外购	重庆丰都县
JQSD382	钛锡炉	机器设备	2013-2-28	900.00	622.10	外购	重庆丰都县
JQSD072	CNC绕线机	机器设备	2012-10-31	2,222.22	1,465.75	外购	重庆丰都县
JQSD226	红外线隧道烤炉	机器设备	2012-5-31	14,128.13	8,759.43	外购	重庆丰都县
JQSD280	耐压液	机器设备	2013-2-28	11,500.00	7,949.38	外购	重庆丰都县
JQSD178	裁套管机	机器设备	2013-8-31	5,000.00	3,693.77	外购	重庆丰都县
JQSD114	CNC绕线机	机器设备	2012-10-31	2,222.22	1,465.75	外购	重庆丰都县
JQSD238	胶纸机	机器设备	2012-10-31	512.82	338.25	外购	重庆丰都县
JQSD251	净化设备(空压机)	机器设备	2012-6-30	85,470.09	53,668.09	外购	重庆丰都县
JQSD337	全自动含浸机	机器设备	2013-6-30	32,000.00	23,133.35	外购	重庆丰都县
JQSD426	匝间测试仪	机器设备	2013-2-28	6,600.00	4,562.25	外购	重庆丰都县
JQSD466	综合测试仪	机器设备	2012-7-2	7,948.72	5,054.05	外购	重庆丰都县
JQSD524	全自动绕线机	机器设备	2015-11-30	273,504.28	260,512.84	外购	重庆丰都县
SCSB019	空心线圈绕线机	机器设备	2016-1-31	10,085.48	9,766.12	外购	重庆丰都县
SCSB023	CNC绕线机	机器设备	2016-3-31	33,333.33	32,805.55	外购	重庆丰都县
JQSD013	CNC单头绕线机	机器设备	2012-10-31	2,222.22	1,465.75	外购	重庆丰都县
JQSD116	CNC绕线机	机器设备	2012-10-31	2,222.22	1,465.75	外购	重庆丰都县

JQSD455	自动切弯脚机	机器设备	2013-5-31	24,000.00	17,160.00	外购	重庆丰都县
JQSD360	输送轨道	机器设备	2012-12-31	2,330.10	1,573.77	外购	重庆丰都县
JQSD516	绕线机	机器设备	2015-5-31	73,846.17	66,830.76	外购	重庆丰都县
JQSD533	购铜箔套管机	机器设备	2015-12-31	3,846.15	3,693.90	外购	重庆丰都县
JQSD047	CNC单头绕线机	机器设备	2012-10-31	2,222.22	1,465.75	外购	重庆丰都县
JQSD159	半自动绕线机	机器设备	2012-10-31	769.23	507.37	外购	重庆丰都县
JQSD290	耐压仪	机器设备	2012-12-31	9,230.77	6,234.60	外购	重庆丰都县
JQSD418	压线包机	机器设备	2012-10-31	1,282.05	845.62	外购	重庆丰都县
JQSD430	灶	机器设备	2012-6-22	5,200.00	3,265.15	外购	重庆丰都县
JQSD535	购分线机	机器设备	2015-12-31	4,273.50	4,104.35	外购	重庆丰都县
JQSD292	耐压仪	机器设备	2012-12-31	9,230.77	6,234.60	外购	重庆丰都县
JQSD381	钛锡炉	机器设备	2013-2-28	900.00	622.10	外购	重庆丰都县
JQSD441	自动包胶布机	机器设备	2013-4-30	101,200.00	71,556.82	外购	重庆丰都县
JQSD071	CNC绕线机	机器设备	2012-10-31	2,222.22	1,465.75	外购	重庆丰都县
JQSD314	喷码轨道	机器设备	2012-12-31	2,330.08	1,573.76	外购	重庆丰都县
JQSD412	锡炉	机器设备	2013-8-31	9,900.00	7,313.60	外购	重庆丰都县
JQSD370	双目变倍体视显微镜	机器设备	2013-11-30	7,450.00	5,680.62	外购	重庆丰都县
JQSD113	CNC绕线机	机器设备	2012-10-31	2,222.22	1,465.75	外购	重庆丰都县
JQSD237	胶纸机	机器设备	2012-10-31	512.82	338.25	外购	重庆丰都县
JQSD250	净化设备(空压机)	机器设备	2012-6-30	85,470.09	53,668.09	外购	重庆丰都县
JQSD425	匝比液	机器设备	2013-2-28	3,200.00	2,212.02	外购	重庆丰都县
JQSD465	综合测试仪	机器	2012-7-2	7,948.72	5,054.05	外购	重庆丰

		设备					都县
JQSD480	综合仪	机器设备	2012-12-31	7,692.31	5,195.50	外购	重庆丰都县
JQSD354	十二轴全自动包胶布机	机器设备	2013-12-31	684,000.00	526,965.00	外购	重庆丰都县
JQSD523	C02激光打标机	机器设备	2015-11-30	102,564.10	97,692.28	外购	重庆丰都县
SCSB018	十二轴带包胶全自动绕线机	机器设备	2016-1-31	273,504.28	264,843.32	外购	重庆丰都县
SCSB022	烤箱	机器设备	2016-3-31	32,038.83	31,531.55	外购	重庆丰都县
JQSD010	CH062A 测试仪	机器设备	2012-5-31	2,664.58	1,652.06	外购	重庆丰都县
JQSD012	CNC单头绕线机	机器设备	2012-10-31	2,222.22	1,465.75	外购	重庆丰都县
JQSD115	CNC绕线机	机器设备	2012-10-31	2,222.22	1,465.75	外购	重庆丰都县
JQSD359	输送轨道	机器设备	2012-12-31	2,330.10	1,573.77	外购	重庆丰都县
JQSD515	绕线机	机器设备	2015-5-31	43,162.39	39,061.97	外购	重庆丰都县
JQSD532	购半自动绕线机	机器设备	2015-12-31	15,384.62	14,775.67	外购	重庆丰都县
JQSD022	CNC单头绕线机	机器设备	2012-10-31	2,222.22	1,465.75	外购	重庆丰都县
JQSD158	半自动绕线机	机器设备	2012-10-31	769.23	507.37	外购	重庆丰都县
JQSD289	耐压仪	机器设备	2012-12-31	9,230.77	6,234.60	外购	重庆丰都县
JQSD417	压线包机	机器设备	2012-10-31	1,282.05	845.62	外购	重庆丰都县
SCSB007	防爆烤箱	机器设备	2013-5-31	5,100.00	2,193.00	外购	重庆丰都县
JQSD004	12轴带包胶全自动绕线机	机器设备	2013-5-31	684,000.00	489,060.00	外购	重庆丰都县
JQSD205	电脑数控绕线机	机器设备	2012-6-30	1,697.97	1,066.19	外购	重庆丰都县
JQSD192	单轴I型绕线机	机器设备	2012-10-31	900.00	593.60	外购	重庆丰都县
JQSD388	钛锡炉	机器设备	2013-2-28	900.00	622.10	外购	重庆丰都县

JQSD390	钛锡炉	机器设备	2013-6-30	900.00	650.60	外购	重庆丰都县
JQSD078	CNC绕线机	机器设备	2012-10-31	2,222.22	1,465.75	外购	重庆丰都县
JQSD313	喷码轨道	机器设备	2012-12-31	2,330.10	1,573.77	外购	重庆丰都县
JQSD461	自运焊锡机	机器设备	2012-10-31	8,547.01	5,637.48	外购	重庆丰都县
JQSD112	CNC绕线机	机器设备	2012-10-31	2,222.22	1,465.75	外购	重庆丰都县
JQSD236	胶纸机	机器设备	2012-10-31	512.82	338.25	外购	重庆丰都县
JQSD479	综合仪	机器设备	2012-12-31	7,692.31	5,195.50	外购	重庆丰都县
JQSD356	输送轨道	机器设备	2012-12-31	4,466.02	3,016.40	外购	重庆丰都县
SCSB017	空心围绕线机	机器设备	2016-1-31	6,581.20	6,372.80	外购	重庆丰都县
SCSB021	全自动绕线机	机器设备	2016-3-31	145,299.14	142,998.58	外购	重庆丰都县
SCSB028	CNC820S绕线机	机器设备	2016-4-30	98,461.56	97,682.07	外购	重庆丰都县
SCSB016	LED显示器	机器设备	2013-12-31	800.00	432.65	外购	重庆丰都县
JQSD009	606系手弯脚机	机器设备	2012-5-31	2,394.17	1,484.40	外购	重庆丰都县
JQSD122	CNC绕线机	机器设备	2012-10-31	2,222.22	1,465.75	外购	重庆丰都县
JQSD246	胶纸机	机器设备	2012-10-31	512.82	338.25	外购	重庆丰都县
JQSD358	输送轨道	机器设备	2012-12-31	2,330.10	1,573.77	外购	重庆丰都县
JQSD531	购点焊机构1(外架)	机器设备	2015-12-31	7,281.55	6,993.30	外购	重庆丰都县
JQSD021	CNC单头绕线机	机器设备	2012-10-31	2,222.22	1,465.75	外购	重庆丰都县
JQSD157	半自动绕线机	机器设备	2012-10-31	769.23	507.37	外购	重庆丰都县
JQSD288	耐压仪	机器设备	2012-12-31	9,401.71	6,350.07	外购	重庆丰都县
JQSD303	逆变焊接电源	机器设备	2013-3-31	23,000.00	16,080.85	外购	重庆丰都县
JQSD476	综合测试仪	机器	2013-2-28	9,100.00	6,290.38	外购	重庆丰

		设备					都县
JQSD506	购全自动电 阻成型机	机器 设备	2014-8-31	17,094.01	14,252.12	外购	重庆丰 都县
JQSD167	半自动绕线 机	机器 设备	2012-10-31	769.25	507.38	外购	重庆丰 都县
JQSD204	电脑数控绕 线机	机器 设备	2012-6-30	1,697.96	1,066.19	外购	重庆丰 都县
JQSD387	钛锡炉	机器 设备	2013-2-28	900.00	622.10	外购	重庆丰 都县
JQSD077	CNC 绕线机	机器 设备	2012-10-31	2,222.22	1,465.75	外购	重庆丰 都县
JQSD312	喷码轨道	机器 设备	2012-12-31	2,330.10	1,573.77	外购	重庆丰 都县
JQSD338	全自动喷漆	机器 设备	2012-4-30	2,015,000.00	1,233,347.93	外购	重庆丰 都县
JQSD111	CNC 绕线机	机器 设备	2012-10-31	2,222.22	1,465.75	外购	重庆丰 都县
JQSD243	胶纸机	机器 设备	2012-10-31	512.82	338.25	外购	重庆丰 都县
JQSD355	输送轨道	机器 设备	2012-12-31	4,466.02	3,016.40	外购	重庆丰 都县
SCSB020	全自动绕线 机	机器 设备	2016-3-31	136,752.14	134,586.90	外购	重庆丰 都县
SCSB027	SMD 绕线电 感测包一体 机	机器 设备	2016-4-30	100,000.00	99,208.33	外购	重庆丰 都县
SCSB015	5A 直流叠加 测试仪	机器 设备	2013-12-31	30,000.00	16,225.00	外购	重庆丰 都县
JQSD008	605 系手压 脚机	机器 设备	2012-5-31	685.00	424.71	外购	重庆丰 都县
JQSD018	CNC 单头绕 线机	机器 设备	2012-10-31	2,222.22	1,465.75	外购	重庆丰 都县
JQSD121	CNC 绕线机	机器 设备	2012-10-31	2,222.22	1,465.75	外购	重庆丰 都县
JQSD245	胶纸机	机器 设备	2012-10-31	512.82	338.25	外购	重庆丰 都县
JQSD305	配电房设备	机器 设备	2012-5-17	272,817.94	169,147.12	外购	重庆丰 都县
JQSD488	综合仪	机器 设备	2012-12-31	7,521.37	5,080.08	外购	重庆丰 都县
SCSB010	实验筛	机器 设备	2012-8-29	3,162.39	909.19	外购	重庆丰 都县
JQSD357	输送轨道	机器	2012-12-31	2,330.10	1,573.77	外购	重庆丰

		设备					都县
JQSD020	CNC单头绕线机	机器设备	2012-10-31	2,222.22	1,465.75	外购	重庆丰都县
JQSD156	半自动绕线机	机器设备	2012-10-31	769.23	507.37	外购	重庆丰都县
JQSD302	逆变焊接电源	机器设备	2013-3-31	23,000.00	16,080.85	外购	重庆丰都县
JQSD391	套管裁切机	机器设备	2012-10-31	3,418.80	2,254.96	外购	重庆丰都县
JQSD475	综合测试仪	机器设备	2013-2-28	9,100.00	6,290.38	外购	重庆丰都县
SCSB005	电烤箱	机器设备	2013-5-31	4,700.00	2,020.98	外购	重庆丰都县
JQSD166	半自动绕线机	机器设备	2012-10-31	769.23	507.37	外购	重庆丰都县
JQSD386	钛锡炉	机器设备	2013-2-28	900.00	622.10	外购	重庆丰都县
JQSD076	CNC绕线机	机器设备	2012-10-31	2,222.22	1,465.75	外购	重庆丰都县
JQSD299	能量色散X荧光光谱仪软件	机器设备	2012-6-21	82,800.00	51,991.50	外购	重庆丰都县
JQSD086	CNC绕线机	机器设备	2012-10-31	2,222.22	1,465.75	外购	重庆丰都县
JQSD242	胶纸机	机器设备	2012-10-31	512.82	338.25	外购	重庆丰都县
SCSB024	M-I喷码机-9030	机器设备	2013-7-31	48,108.55	22,210.11	外购	重庆丰都县
SCSB026	CNC绕线机	机器设备	2016-4-30	44,444.44	44,092.59	外购	重庆丰都县
JQSD007	604系手压脚机	机器设备	2012-5-31	2,353.00	1,458.85	外购	重庆丰都县
JQSD017	CNC单头绕线机	机器设备	2012-10-31	2,222.22	1,465.75	外购	重庆丰都县
JQSD120	CNC绕线机	机器设备	2012-10-31	2,222.22	1,465.75	外购	重庆丰都县
JQSD244	胶纸机	机器设备	2012-10-31	512.82	338.25	外购	重庆丰都县
JQSD437	直流重叠测试机	机器设备	2011-8-18	241,499.00	132,522.56	外购	重庆丰都县
JQSD487	综合仪	机器设备	2012-12-31	7,521.37	5,080.08	外购	重庆丰都县

JQSD019	CNC单头绕线机	机器设备	2012-10-31	2,222.22	1,465.75	外购	重庆丰都县
JQSD163	半自动绕线机	机器设备	2012-10-31	769.23	507.37	外购	重庆丰都县
JQSD200	电脑机BT-033CNC空心线圈	机器设备	2012-7-31	60,830.00	38,677.75	外购	重庆丰都县
JQSD301	逆变焊接电源	机器设备	2013-3-31	23,000.00	16,080.85	外购	重庆丰都县
JQSD435	蒸饭车	机器设备	2012-6-30	4,300.00	2,700.05	外购	重庆丰都县
JQSD474	综合测试仪	机器设备	2013-2-28	9,100.00	6,290.38	外购	重庆丰都县
SCSB004	电烤箱	机器设备	2013-5-31	4,700.00	2,020.98	外购	重庆丰都县
SCSB006	电子秤	机器设备	2013-8-31	950.00	453.63	外购	重庆丰都县
JQSD165	半自动绕线机	机器设备	2012-10-31	769.23	507.37	外购	重庆丰都县
JQSD385	钛锡炉	机器设备	2013-2-28	900.00	622.10	外购	重庆丰都县
SCSB014	综合仪	机器设备	2013-5-31	170,000.00	73,099.98	外购	重庆丰都县
JQSD498	红外线隧道炉	机器设备	2014-4-30	85,470.09	68,554.13	外购	重庆丰都县
JQSD075	CNC绕线机	机器设备	2012-10-31	2,222.22	1,465.75	外购	重庆丰都县
JQSD207	电子防潮柜	机器设备	2012-10-31	4,957.26	3,269.75	外购	重庆丰都县
JQSD298	能量色散X荧光光谱仪	机器设备	2012-6-21	55,200.00	34,661.00	外购	重庆丰都县
JQSD085	CNC绕线机	机器设备	2012-10-31	2,222.29	1,465.80	外购	重庆丰都县
JQSD222	刮漆机	机器设备	2013-12-31	4,800.00	3,698.00	外购	重庆丰都县
JQSD241	胶纸机	机器设备	2012-10-31	512.82	338.25	外购	重庆丰都县
JQSD345	三合一胶机	机器设备	2012-10-31	1,538.46	1,014.74	外购	重庆丰都县
JQSD484	综合仪	机器设备	2012-12-31	7,692.30	5,195.49	外购	重庆丰都县
SCSB009	拉力测试仪	机器设备	2012-5-31	12,393.16	2,974.33	外购	重庆丰都县

SCSB025	空心线圈绕线机	机器设备	2016-4-30	5,042.74	5,002.82	外购	重庆丰都县
JQSD016	CNC单头绕线机	机器设备	2012-10-31	2,222.22	1,465.75	外购	重庆丰都县
JQSD119	CNC绕线机	机器设备	2012-10-31	2,222.22	1,465.75	外购	重庆丰都县
JQSD432	真空包装机	机器设备	2012-7-31	3,440.00	2,187.28	外购	重庆丰都县
JQSD486	综合仪	机器设备	2012-12-31	7,692.30	5,195.49	外购	重庆丰都县
JQSD363	输送轨道	机器设备	2012-12-31	2,330.08	1,573.76	外购	重庆丰都县
SCSB031	逆变焊接电源	机器设备	2016-5-31	18,446.60	18,446.60	外购	重庆丰都县
JQSD026	CNC单头绕线机	机器设备	2012-10-31	2,222.22	1,465.75	外购	重庆丰都县
JQSD162	半自动绕线机	机器设备	2012-10-31	769.23	507.37	外购	重庆丰都县
JQSD300	逆变焊接电源	机器设备	2013-3-31	23,000.00	16,080.85	外购	重庆丰都县
JQSD473	综合测试仪	机器设备	2013-2-28	9,100.00	6,290.38	外购	重庆丰都县
JQSD164	半自动绕线机	机器设备	2012-10-31	769.23	507.37	外购	重庆丰都县
JQSD295	内胆不锈钢网30段恒温烤箱	机器设备	2012-10-31	2,500.00	1,648.97	外购	重庆丰都县
JQSD497	绕线机	机器设备	2014-4-30	65,641.04	52,649.58	外购	重庆丰都县
JQSD082	CNC绕线机	机器设备	2012-10-31	2,222.22	1,465.75	外购	重庆丰都县
JQSD340	绕线机	机器设备	2012-5-31	2,320.83	1,438.93	外购	重庆丰都县
JQSD394	铜箔点焊机	机器设备	2013-2-28	22,000.00	15,207.48	外购	重庆丰都县
JQSD084	CNC绕线机	机器设备	2012-10-31	2,222.22	1,465.75	外购	重庆丰都县
JQSD240	胶纸机	机器设备	2012-10-31	512.82	338.25	外购	重庆丰都县
JQSD396	铜箔点焊机(穿套管加预留)	机器设备	2013-1-31	39,487.18	26,982.89	外购	重庆丰都县
JQSD483	综合仪	机器	2012-12-31	7,692.31	5,195.50	外购	重庆丰



		设备					都县
JQSD352	十层烤架舍 烤盘	机器 设备	2012-10-31	1,200.00	791.50	外购	重庆丰 都县
JQSD015	CNC单头绕 线机	机器 设备	2012-10-31	2,222.22	1,465.75	外购	重庆丰 都县
JQSD126	CNC绕线机	机器 设备	2012-10-31	2,222.22	1,465.75	外购	重庆丰 都县
JQSD211	动力柜	机器 设备	2013-2-28	11,000.00	7,603.77	外购	重庆丰 都县
JQSD213	分线机	机器 设备	2013-6-30	12,000.00	8,675.00	外购	重庆丰 都县
JQSD478	综合测试仪 主机	机器 设备	2012-7-2	12,820.52	8,151.69	外购	重庆丰 都县
JQSD485	综合仪	机器 设备	2012-12-31	7,692.30	5,195.49	外购	重庆丰 都县
JQSD362	输送轨道	机器 设备	2012-12-31	2,330.10	1,573.77	外购	重庆丰 都县
SCSB030	带切角切片 点焊机构	机器 设备	2016-5-31	29,126.21	29,126.21	外购	重庆丰 都县
JQSD025	CNC单头绕 线机	机器 设备	2012-10-31	2,222.22	1,465.75	外购	重庆丰 都县
JQSD161	半自动绕线 机	机器 设备	2012-10-31	769.23	507.37	外购	重庆丰 都县
JQSD510	购超声波	机器 设备	2014-8-31	9,029.13	7,528.04	外购	重庆丰 都县
JQSD171	包胶布机	机器 设备	2012-10-31	2,564.11	1,691.24	外购	重庆丰 都县
JQSD294	内胆不锈网 30段恒温烤 箱	机器 设备	2012-10-31	4,000.00	2,638.32	外购	重庆丰 都县
JQSD193	单轴颗粒机	机器 设备	2012-5-31	13,575.00	8,416.49	外购	重庆丰 都县
SCSB012	锡炉	机器 设备	2013-5-31	14,400.00	6,192.00	外购	重庆丰 都县
JQSD081	CNC绕线机	机器 设备	2012-10-31	2,222.22	1,465.75	外购	重庆丰 都县
JQSD206	电子点焊机	机器 设备	2012-4-30	12,811.54	7,841.75	外购	重庆丰 都县
JQSD249	搅拌机	机器 设备	2013-1-31	830.00	567.17	外购	重庆丰 都县
JQSD339	绕线机	机器 设备	2012-5-31	4,141.67	2,567.83	外购	重庆丰 都县
JQSD083	CNC绕线机	机器	2012-10-31	2,222.22	1,465.75	外购	重庆丰

		设备					都县
JQSD341	绕线机	机器设备	2012-5-31	4,300.00	2,666.01	外购	重庆丰都县
JQSD351	十层烤架含烤盘	机器设备	2012-10-31	1,200.00	791.50	外购	重庆丰都县
JQSD221	购电视显微镜	机器设备	2012-9-30	2,650.00	1,726.91	外购	重庆丰都县
JQSD395	铜箔点焊机(穿套管加预留)	机器设备	2013-1-31	39,487.18	26,982.89	外购	重庆丰都县
JQSD482	综合仪	机器设备	2012-12-31	7,692.31	5,195.50	外购	重庆丰都县
JQSD125	CNC绕线机	机器设备	2012-10-31	2,222.22	1,465.75	外购	重庆丰都县
JQSD210	叠加电感测试仪(电流机)	机器设备	2013-2-28	13,500.00	9,331.85	外购	重庆丰都县
JQSD392	体视显微镜1台	机器设备	2013-11-30	1,300.00	991.26	外购	重庆丰都县
JQSD477	综合测试仪主机	机器设备	2012-7-2	12,820.51	8,151.69	外购	重庆丰都县
JQSD361	输送轨道	机器设备	2012-12-31	2,330.10	1,573.77	外购	重庆丰都县
SCSB029	带切角切片点焊机构	机器设备	2016-5-31	43,689.32	43,689.32	外购	重庆丰都县
JQSD024	CNC单头绕线机	机器设备	2012-10-31	2,222.22	1,465.75	外购	重庆丰都县
JQSD160	半自动绕线机	机器设备	2012-10-31	769.23	507.37	外购	重庆丰都县
JQSD343	绕线机	机器设备	2013-5-31	324,000.00	231,660.00	外购	重庆丰都县
JQSD509	购自动包胶带机	机器设备	2014-8-31	8,615.38	7,183.05	外购	重庆丰都县
JQSD170	包胶布机	机器设备	2012-10-31	2,564.10	1,691.23	外购	重庆丰都县
JQSD080	CNC绕线机	机器设备	2012-10-31	2,222.22	1,465.75	外购	重庆丰都县
JQSD253	烤箱	机器设备	2011-8-17	14,449.00	7,928.88	外购	重庆丰都县
JQSD440	自动S型烤箱	机器设备	2012-4-30	585,000.00	358,068.75	外购	重庆丰都县
JQSD495	耐压测试机	机器设备	2014-3-31	12,820.52	10,181.61	外购	重庆丰都县

JQSD090	CNC 绕线机	机器设备	2012-10-31	2,222.22	1,465.75	外购	重庆丰都县
JQSD350	十层烤架含烤盘	机器设备	2012-10-31	1,200.00	791.50	外购	重庆丰都县
JQSD175	变压器综合测试仪	机器设备	2013-2-28	12,000.00	8,295.00	外购	重庆丰都县
JQSD481	综合仪	机器设备	2012-12-31	7,692.31	5,195.50	外购	重庆丰都县
JQSD011	CH062A 测试仪	机器设备	2012-5-31	3,535.00	2,191.68	外购	重庆丰都县
JQSD124	CNC 绕线机	机器设备	2012-10-31	2,222.22	1,465.75	外购	重庆丰都县
JQSD491	综合仪	机器设备	2012-12-31	7,521.37	5,080.08	外购	重庆丰都县
JQSD023	CNC 单头绕线机	机器设备	2012-10-31	2,222.22	1,465.75	外购	重庆丰都县
JQSD134	CNC 绕线机	机器设备	2012-10-31	2,222.22	1,465.75	外购	重庆丰都县
JQSD344	三层三端式自动吐胶机	机器设备	2013-8-31	3,600.00	2,659.50	外购	重庆丰都县
JQSD508	购 SMD 自动折整机	机器设备	2014-8-31	57,669.90	48,082.30	外购	重庆丰都县
JQSD138	GKTLGZ1062 A 数字电桥	机器设备	2012-7-2	3,589.75	2,282.48	外购	重庆丰都县
JQSD169	包胶布机	机器设备	2012-10-31	2,564.10	1,691.23	外购	重庆丰都县
JQSD208	电子计数秤	机器设备	2013-9-30	1,900.00	1,418.67	外购	重庆丰都县
JQSD263	空压机	机器设备	2013-6-30	2,800.00	2,024.15	外购	重庆丰都县
JQSD079	CNC 绕线机	机器设备	2012-10-31	2,222.22	1,465.75	外购	重庆丰都县
JQSD439	自动 S 型烤箱	机器设备	2012-4-30	975,000.00	596,781.25	外购	重庆丰都县
JQSD364	输送式自动喷砂机	机器设备	2011-8-17	33,026.00	18,123.00	外购	重庆丰都县
JQSD089	CNC 绕线机	机器设备	2012-10-31	2,222.22	1,465.75	外购	重庆丰都县
JQSD139	LGR 机	机器设备	2011-8-17	15,481.00	8,495.19	外购	重庆丰都县
JQSD349	十层烤架含烤盘	机器设备	2012-10-31	1,200.00	791.50	外购	重庆丰都县
JQSD123	CNC 绕线机	机器	2012-10-31	2,222.22	1,465.75	外购	重庆丰

		设备					都县
JQSD490	综合仪	机器设备	2012-12-31	7,521.37	5,080.08	外购	重庆丰都县
JQSD372	隧道炉	机器设备	2013-12-31	50,000.00	38,520.85	外购	重庆丰都县
JQSD030	CNC单头绕线机	机器设备	2012-10-31	2,222.22	1,465.75	外购	重庆丰都县
JQSD133	CNC绕线机	机器设备	2012-10-31	2,222.22	1,465.75	外购	重庆丰都县
JQSD393	铜箔裁切机	机器设备	2012-10-31	3,846.15	2,536.85	外购	重庆丰都县
JQSD507	购波峰焊出板机及插件线	机器设备	2014-8-31	65,042.73	54,229.38	外购	重庆丰都县
JQSD494	12轴EE10卧式变压器全自动绕线机	机器设备	2014-2-28	292,307.68	229,826.93	外购	重庆丰都县
JQSD137	GKTL CZ1062 A数字电桥	机器设备	2012-7-2	3,589.74	2,282.47	外购	重庆丰都县
JQSD168	包胶布机	机器设备	2012-10-31	2,564.10	1,691.23	外购	重庆丰都县
JQSD262	空压机	机器设备	2013-6-30	2,700.00	1,951.85	外购	重庆丰都县
JQSD307	喷码轨道	机器设备	2012-12-31	1,553.40	1,049.18	外购	重庆丰都县
JQSD404	微电阻测试仪	机器设备	2012-7-2	1,367.52	869.50	外购	重庆丰都县
JQSD054	CNC单头绕线机	机器设备	2012-10-31	2,222.22	1,465.75	外购	重庆丰都县
JQSD322	喷漆机架	机器设备	2012-12-31	3,883.50	2,623.00	外购	重庆丰都县
JQSD398	铜箔点焊机(穿套管加预留)	机器设备	2013-2-28	46,200.00	31,935.75	外购	重庆丰都县
JQSD406	微电阻测试仪	机器设备	2012-7-2	1,367.53	869.50	外购	重庆丰都县
JQSD438	中间设备连接器一套	机器设备	2012-4-30	227,500.00	139,248.97	外购	重庆丰都县
JQSD088	CNC绕线机	机器设备	2012-10-31	2,222.22	1,465.75	外购	重庆丰都县
JQSD212	分线机	机器设备	2012-10-31	4,273.50	2,818.74	外购	重庆丰都县

JQSD346	筛粉机	机器设备	2012-5-31	1,667.75	1,034.02	外购	重庆丰都县
JQSD521	充气真空机	机器设备	2015-6-30	4,529.91	4,135.44	外购	重庆丰都县
JQSD496	铜箔电焊机	机器设备	2013-12-31	39,487.18	30,421.57	外购	重庆丰都县
JQSD130	CNC 绕线机	机器设备	2012-10-31	2,222.22	1,465.75	外购	重庆丰都县
JQSD489	综合仪	机器设备	2012-12-31	7,521.37	5,080.08	外购	重庆丰都县
SCSB034	综测仪 3290+3001B	机器设备	2016-5-31	94,444.48	94,444.48	外购	重庆丰都县
JQSD029	CNC 单头绕线机	机器设备	2012-10-31	2,222.22	1,465.75	外购	重庆丰都县
JQSD132	CNC 绕线机	机器设备	2012-10-31	2,222.22	1,465.75	外购	重庆丰都县
JQSD209	电子桌秤	机器设备	2013-1-31	530.00	362.15	外购	重庆丰都县
JQSD252	镜头、VGA 相机	机器设备	2012-11-30	1,236.75	825.54	外购	重庆丰都县
JQSD219	高密度电子秤	机器设备	2013-1-31	860.00	587.66	外购	重庆丰都县
JQSD306	喷码轨道	机器设备	2012-12-31	1,553.40	1,049.18	外购	重庆丰都县
JQSD403	微电阻测试仪	机器设备	2012-7-2	1,367.52	869.50	外购	重庆丰都县
JQSD407	微阻仪	机器设备	2013-10-31	4,800.00	3,622.00	外购	重庆丰都县
JQSD053	CNC 单头绕线机	机器设备	2012-10-31	2,222.22	1,465.75	外购	重庆丰都县
JQSD215	干式变压器	机器设备	2012-6-1	58,000.00	36,419.15	外购	重庆丰都县
JQSD405	微电阻测试仪	机器设备	2012-7-2	1,367.52	869.50	外购	重庆丰都县
JQSD087	CNC 绕线机	机器设备	2012-10-31	2,222.22	1,465.75	外购	重庆丰都县
JQSD129	CNC 绕线机	机器设备	2012-10-31	2,222.22	1,465.75	外购	重庆丰都县
JQSD214	风机	机器设备	2012-12-1	1,914.53	1,293.09	外购	重庆丰都县
JQSD254	烤箱	机器设备	2012-4-30	12,460.00	7,626.57	外购	重庆丰都县

SCSB033	CNC820S 绕线机	机器设备	2016-5-31	207,179.50	207,179.50	外购	重庆丰都县
JQSD028	CNC 单头绕线机	机器设备	2012-10-31	2,222.22	1,465.75	外购	重庆丰都县
JQSD131	CNC 绕线机	机器设备	2012-10-31	2,222.22	1,465.75	外购	重庆丰都县
JQSD038	CNC 单头绕线机	机器设备	2012-10-31	2,222.22	1,465.75	外购	重庆丰都县
JQSD218	高密度电子秤	机器设备	2013-1-31	860.00	587.66	外购	重庆丰都县
JQSD297	内胆不锈钢网30段恒温烤箱	机器设备	2012-10-31	5,800.00	3,825.57	外购	重庆丰都县
JQSD174	包胶机	机器设备	2012-10-31	2,564.10	1,691.23	外购	重庆丰都县
JQSD052	CNC 单头绕线机	机器设备	2012-10-31	2,222.22	1,465.75	外购	重庆丰都县
JQSD320	喷码机轨道	机器设备	2012-10-31	2,200.00	1,451.07	外购	重庆丰都县
JQSD444	自动焊接机	机器设备	2012-4-30	2,470,000.00	1,511,845.82	外购	重庆丰都县
JQSD502	自动包胶带机	机器设备	2014-5-31	23,692.30	19,190.78	外购	重庆丰都县
JQSD094	CNC 绕线机	机器设备	2012-10-31	2,222.22	1,465.75	外购	重庆丰都县
JQSD514	购空心线圈绕线机	机器设备	2014-10-31	4,273.50	3,630.70	外购	重庆丰都县
JQSD128	CNC 绕线机	机器设备	2012-10-31	2,222.22	1,465.75	外购	重庆丰都县
JQSD181	穿套管机	机器设备	2013-2-28	7,050.00	4,873.32	外购	重庆丰都县
SCSB032	逆变焊接电源	机器设备	2016-5-31	36,893.20	36,893.20	外购	重庆丰都县
JQSD027	CNC 单头绕线机	机器设备	2012-10-31	2,222.22	1,465.75	外购	重庆丰都县
JQSD248	搅拌机	机器设备	2012-5-7	7,500.00	4,649.97	外购	重庆丰都县
JQSD328	皮带流水线	机器设备	2012-8-31	8,547.01	5,502.16	外购	重庆丰都县
JQSD037	CNC 单头绕线机	机器设备	2012-10-31	2,222.22	1,465.75	外购	重庆丰都县
JQSD217	高密度电子秤	机器设备	2013-1-31	860.00	587.66	外购	重庆丰都县

JQSD296	内胆不锈钢网 30段恒温烤箱	机器 设备	2012-10-31	5,800.00	3,825.57	外购	重庆丰 都县
JQSD173	包胶机	机器 设备	2012-10-31	2,564.10	1,691.23	外购	重庆丰 都县
JQSD408	锡炉	机器 设备	2012-10-31	750.00	494.67	外购	重庆丰 都县
JQSD493	5A直流叠加 测试仪	机器 设备	2014-1-31	29,126.21	22,669.91	外购	重庆丰 都县
JQSD051	CNC单头绕 线机	机器 设备	2012-10-31	2,222.22	1,465.75	外购	重庆丰 都县
JQSD319	喷码机轨道	机器 设备	2012-10-31	2,200.00	1,451.07	外购	重庆丰 都县
JQSD443	自动粉末成 型模具	机器 设备	2012-4-30	1,825,200.00	1,117,174.50	外购	重庆丰 都县
JQSD501	匝间测试仪	机器 设备	2014-5-31	6,410.26	5,192.30	外购	重庆丰 都县
JQSD093	CNC绕线机	机器 设备	2012-10-31	2,222.22	1,465.75	外购	重庆丰 都县
JQSD397	铜箔点焊机 (穿套管加 预留)	机器 设备	2013-1-31	39,487.18	26,982.89	外购	重庆丰 都县
JQSD353	十层烤架含 烤盘	机器 设备	2012-10-31	1,200.00	791.50	外购	重庆丰 都县
JQSD127	CNC绕线机	机器 设备	2012-10-31	2,222.22	1,465.75	外购	重庆丰 都县
JQSD259	空心线圈绕 线机	机器 设备	2012-10-31	80,000.00	52,766.68	外购	重庆丰 都县
JQSD180	穿套管机	机器 设备	2013-2-28	7,050.00	4,873.32	外购	重庆丰 都县
JQSD034	CNC单头绕 线机	机器 设备	2012-10-31	2,222.22	1,465.75	外购	重庆丰 都县
JQSD327	皮带流水线	机器 设备	2012-8-31	8,547.01	5,502.16	外购	重庆丰 都县
JQSD511	购空压机	机器 设备	2014-8-31	2,393.16	1,995.28	外购	重庆丰 都县
JQSD036	CNC单头绕 线机	机器 设备	2012-10-31	2,222.22	1,465.75	外购	重庆丰 都县
JQSD172	包胶机	机器 设备	2012-10-31	2,564.10	1,691.23	外购	重庆丰 都县
JQSD368	数字电桥	机器 设备	2013-2-28	4,200.00	2,903.25	外购	重庆丰 都县
JQSD492	购超声波机	机器	2014-1-31	13,495.15	10,503.71	外购	重庆丰

		设备					都县
JQSD058	CNC单头绕线机	机器设备	2012-10-31	2,222.22	1,465.75	外购	重庆丰都县
JQSD143	M-I喷码机-9032	机器设备	2013-2-28	50,000.00	34,562.52	外购	重庆丰都县
JQSD195	电感测试机(高频数字定桥)	机器设备	2013-12-31	18,000.00	13,867.50	外购	重庆丰都县
JQSD318	喷码机轨道	机器设备	2012-10-31	1,300.00	857.47	外购	重庆丰都县
JQSD183	打包机	机器设备	2012-4-30	2,200.00	1,346.57	外购	重庆丰都县
JQSD442	自动测试包装一体机	机器设备	2012-4-30	2,834,000.00	1,734,644.18	外购	重庆丰都县
JQSD500	焊锡机	机器设备	2014-5-31	58,119.66	47,076.94	外购	重庆丰都县
JQSD092	CNC绕线机	机器设备	2012-10-31	2,222.22	1,465.75	外购	重庆丰都县
JQSD102	CNC绕线机	机器设备	2012-10-31	2,222.22	1,465.75	外购	重庆丰都县
JQSD258	空心线圈绕线机	机器设备	2012-10-31	58,119.66	38,334.78	外购	重庆丰都县
JQSD324	皮带流水线	机器设备	2012-8-31	13,333.33	8,583.31	外购	重庆丰都县
JQSD033	CNC单头绕线机	机器设备	2012-10-31	2,222.22	1,465.75	外购	重庆丰都县
JQSD260	空心线圈绕线机	机器设备	2012-10-31	80,000.00	52,766.68	外购	重庆丰都县
JQSD261	空压机	机器设备	2012-4-30	580.00	355.02	外购	重庆丰都县
JQSD326	皮带流水线	机器设备	2012-8-31	13,333.33	8,583.31	外购	重庆丰都县
JQSD035	CNC单头绕线机	机器设备	2012-10-31	2,222.22	1,465.75	外购	重庆丰都县
JQSD367	数字电桥	机器设备	2013-2-28	3,200.00	2,212.02	外购	重庆丰都县
JQSD057	CNC单头绕线机	机器设备	2012-10-31	2,222.22	1,465.75	外购	重庆丰都县
JQSD142	M-I喷码机-9031	机器设备	2013-2-28	50,000.00	34,562.52	外购	重庆丰都县
JQSD317	喷码机	机器设备	2012-10-31	1,800.00	1,187.25	外购	重庆丰都县
JQSD332	切脚机	机器	2013-9-30	750.00	559.99	外购	重庆丰



		设备					都县
JQSD448	自动焊锡机	机器设备	2012-10-31	8,547.01	5,637.48	外购	重庆丰都县
JQSD499	红外线隧道炉	机器设备	2014-5-31	29,914.53	24,230.79	外购	重庆丰都县
JQSD003	1010 成型模具	机器设备	2012-7-19	25,000.00	15,895.82	外购	重庆丰都县
JQSD091	CNC 绕线机	机器设备	2012-10-31	2,222.22	1,465.75	外购	重庆丰都县
JQSD220	高频数字电桥	机器设备	2013-10-31	3,000.00	2,263.75	外购	重庆丰都县
JQSD223	含浸机	机器设备	2012-10-31	7,692.31	5,073.71	外购	重庆丰都县
JQSD304	捏合机	机器设备	2012-10-18	22,222.22	14,657.39	外购	重庆丰都县
JQSD101	CNC 绕线机	机器设备	2012-10-31	2,222.22	1,465.75	外购	重庆丰都县
JQSD255	烤箱	机器设备	2012-5-31	10,002.48	6,201.52	外购	重庆丰都县
JQSD323	皮带流水线	机器设备	2012-8-31	13,333.33	8,583.31	外购	重庆丰都县
JQSD179	测试仪	机器设备	2012-7-31	15,000.00	9,537.50	外购	重庆丰都县
JQSD032	CNC 单头绕线机	机器设备	2012-10-31	2,222.22	1,465.75	外购	重庆丰都县
JQSD135	CNC 绕线机	机器设备	2012-10-31	2,222.34	1,465.84	外购	重庆丰都县
JQSD264	空压机	机器设备	2013-10-31	2,700.00	2,037.35	外购	重庆丰都县
JQSD266	冷热冲击试验机	机器设备	2011-8-20	123,846.00	67,960.48	外购	重庆丰都县
JQSD325	皮带流水线	机器设备	2012-8-31	13,333.33	8,583.31	外购	重庆丰都县
JQSD416	小火炉	机器设备	2012-6-30	450.00	282.57	外购	重庆丰都县
JQSD042	CNC 单头绕线机	机器设备	2012-10-31	2,222.22	1,465.75	外购	重庆丰都县
JQSD366	数字电桥	机器设备	2013-2-28	3,200.00	2,212.02	外购	重庆丰都县
JQSD006	5A 电流叠加仪	机器设备	2012-8-31	7,766.99	4,999.99	外购	重庆丰都县
JQSD056	CNC 单头绕线机	机器设备	2012-10-31	2,222.22	1,465.75	外购	重庆丰都县

JQSD265	空压机余热回收热水器	机器设备	2012-8-31	53,846.16	34,663.48	外购	重庆丰都县
JQSD376	钛锡炉	机器设备	2013-2-28	900.00	622.10	外购	重庆丰都县
JQSD428	匝间测试仪	机器设备	2013-12-31	16,000.00	12,326.65	外购	重庆丰都县
JQSD447	自动焊锡机	机器设备	2012-10-31	8,547.01	5,637.48	外购	重庆丰都县
JQSD098	CNC绕线机	机器设备	2012-10-31	2,222.22	1,465.75	外购	重庆丰都县
JQSD140	LR红外线炉	机器设备	2011-8-17	21,673.00	11,893.05	外购	重庆丰都县
JQSD269	离心风机	机器设备	2012-7-19	2,080.00	1,322.52	外购	重庆丰都县
JQSD185	单缸含浸机	机器设备	2013-6-30	6,100.00	4,409.80	外购	重庆丰都县
JQSD415	线圈层间短路测试机	机器设备	2012-9-30	28,000.00	18,246.65	外购	重庆丰都县
JQSD457	自动输送式喷砂机	机器设备	2012-6-28	39,316.24	24,687.34	外购	重庆丰都县
JQSD100	CNC绕线机	机器设备	2012-10-31	2,222.22	1,465.75	外购	重庆丰都县
JQSD031	CNC单头绕线机	机器设备	2012-10-31	2,222.22	1,465.75	外购	重庆丰都县
JQSD400	威日半自动绕线机	机器设备	2012-5-31	960.03	595.22	外购	重庆丰都县
JQSD005	4#炮塔铣床	机器设备	2012-11-30	23,931.64	15,974.36	外购	重庆丰都县
JQSD041	CNC单头绕线机	机器设备	2012-10-31	2,222.22	1,465.75	外购	重庆丰都县
JQSD365	数字电桥	机器设备	2013-2-28	3,200.00	2,212.02	外购	重庆丰都县
JQSD055	CNC单头绕线机	机器设备	2012-10-31	2,222.22	1,465.75	外购	重庆丰都县
JQSD141	M-1喷码机-9030	机器设备	2012-8-31	45,299.15	29,161.32	外购	重庆丰都县
JQSD375	钛锡炉	机器设备	2013-2-28	900.00	622.10	外购	重庆丰都县
JQSD446	自动焊锡机	机器设备	2012-10-31	8,547.01	5,637.48	外购	重庆丰都县
JQSD097	CNC绕线机	机器设备	2012-10-31	2,222.22	1,465.75	外购	重庆丰都县

JQSD321	喷码机输送带(落地式)	机器设备	2012-11-30	2,500.00	1,668.76	外购	重庆丰都县
JQSD414	线圈层间短路测试机	机器设备	2012-9-30	11,965.82	7,797.72	外购	重庆丰都县
JQSD099	CNC绕线机	机器设备	2012-10-31	2,222.22	1,465.75	外购	重庆丰都县
JQSD231	胶纸机	机器设备	2012-10-31	512.82	338.25	外购	重庆丰都县
JQSD187	单筒摄像显微镜	机器设备	2012-7-31	2,572.82	1,635.88	外购	重庆丰都县
JQSD399	威日半自动绕线机	机器设备	2012-5-31	467.00	289.53	外购	重庆丰都县
JQSD526	购空心线圈绕线机	机器设备	2015-12-31	4,273.50	4,104.35	外购	重庆丰都县
JQSD040	CNC单头绕线机	机器设备	2012-10-31	2,222.22	1,465.75	外购	重庆丰都县
JQSD283	耐压仪	机器设备	2012-12-31	9,401.71	6,350.07	外购	重庆丰都县
JQSD177	不锈钢网带输送线	机器设备	2012-4-30	19,516.00	11,945.43	外购	重庆丰都县
JQSD411	锡炉	机器设备	2012-10-31	750.00	494.67	外购	重庆丰都县
JQSD062	CNC绕线机	机器设备	2012-10-31	2,222.22	1,465.75	外购	重庆丰都县
JQSD147	SM系列隧道炉	机器设备	2013-2-28	35,000.00	24,193.77	外购	重庆丰都县
JQSD216	干式变压器	机器设备	2012-6-1	58,000.00	36,419.15	外购	重庆丰都县
JQSD271	密度测定仪	机器设备	2012-8-31	1,705.13	1,097.67	外购	重庆丰都县
JQSD335	全电脑六温区无铅回流焊锡机	机器设备	2012-6-30	28,205.13	17,710.47	外购	重庆丰都县
JQSD186	单缸手动含浸机	机器设备	2012-10-31	6,410.25	4,228.08	外购	重庆丰都县
JQSD374	钛锡炉	机器设备	2013-2-28	900.00	622.10	外购	重庆丰都县
JQSD445	自动焊锡机	机器设备	2012-10-31	8,547.01	5,637.48	外购	重庆丰都县
JQSD371	水帘柜	机器设备	2011-8-17	4,644.00	2,548.37	外购	重庆丰都县
JQSD096	CNC绕线机	机器设备	2012-10-31	2,222.22	1,465.75	外购	重庆丰都县

JQSD413	线圈层间短路测试机	机器设备	2012-9-30	11,965.82	7,797.72	外购	重庆丰都县
JQSD106	CNC绕线机	机器设备	2012-10-31	2,222.22	1,465.75	外购	重庆丰都县
JQSD230	胶纸机	机器设备	2012-10-31	512.82	338.25	外购	重庆丰都县
JQSD176	标准块	机器设备	2012-7-31	563.11	358.03	外购	重庆丰都县
SCSB013	直流偏注的+LCR测试仪	机器设备	2012-6-30	9,708.74	2,483.83	外购	重庆丰都县
JQSD330	皮带流水线	机器设备	2012-8-31	8,547.01	5,502.16	外购	重庆丰都县
JQSD389	钛锡炉	机器设备	2013-4-30	9,000.00	6,363.75	外购	重庆丰都县
JQSD039	CNC单头绕线机	机器设备	2012-10-31	2,222.22	1,465.75	外购	重庆丰都县
JQSD151	半自动绕线机	机器设备	2012-10-31	769.23	507.37	外购	重庆丰都县
JQSD275	耐压机	机器设备	2012-7-2	9,829.06	6,249.66	外购	重庆丰都县
JQSD282	耐压仪	机器设备	2012-12-31	8,974.36	6,061.42	外购	重庆丰都县
JQSD182	磁环线圈测试仪	机器设备	2013-11-30	24,750.00	18,871.86	外购	重庆丰都县
JQSD410	锡炉	机器设备	2012-10-31	750.00	494.67	外购	重庆丰都县
JQSD431	粘胶布治具机	机器设备	2013-4-30	4,400.00	3,111.18	外购	重庆丰都县
JQSD061	CNC单头绕线机	机器设备	2012-10-31	2,222.33	1,465.83	外购	重庆丰都县
JQSD146	SM系列隧道炉	机器设备	2013-2-28	50,000.00	34,562.52	外购	重庆丰都县
JQSD229	胶布机	机器设备	2013-1-31	2,564.11	1,752.14	外购	重庆丰都县
JQSD452	自动切胶布机	机器设备	2012-10-31	512.82	338.25	外购	重庆丰都县
JQSD095	CNC绕线机	机器设备	2012-10-31	2,222.22	1,465.75	外购	重庆丰都县
JQSD279	耐压液	机器设备	2013-2-28	11,500.00	7,949.38	外购	重庆丰都县
JQSD331	切脚机	机器设备	2012-10-31	1,239.32	817.44	外购	重庆丰都县
JQSD434	振动盘	机器	2013-5-31	4,500.00	3,217.47	外购	重庆丰

		设备					都县
JQSD522	真空机	机器设备	2015-7-31	5,300.00	4,880.41	外购	重庆丰都县
JQSD105	CNC绕线机	机器设备	2012-10-31	2,222.22	1,465.75	外购	重庆丰都县
JQSD422	仪器(电动拉力机台)	机器设备	2012-9-30	4,000.00	2,606.65	外购	重庆丰都县
JQSD329	皮带流水线	机器设备	2012-8-31	8,547.01	5,502.16	外购	重庆丰都县
JQSD046	CNC单头绕线机	机器设备	2012-10-31	2,222.22	1,465.75	外购	重庆丰都县
JQSD150	半自动绕线机	机器设备	2012-10-31	769.23	507.37	外购	重庆丰都县
JQSD274	耐压机	机器设备	2012-7-2	9,829.06	6,249.66	外购	重庆丰都县
JQSD409	锡炉	机器设备	2012-10-31	750.00	494.67	外购	重庆丰都县
JQSD060	CNC单头绕线机	机器设备	2012-10-31	2,222.22	1,465.75	外购	重庆丰都县
JQSD145	M-I喷码机-9034	机器设备	2013-2-28	50,000.00	34,562.52	外购	重庆丰都县
JQSD228	胶布机	机器设备	2013-1-31	2,564.10	1,752.13	外购	重庆丰都县
JQSD276	耐压机	机器设备	2012-7-2	9,829.06	6,249.66	外购	重庆丰都县
JQSD380	钛锡炉	机器设备	2013-2-28	900.00	622.10	外购	重庆丰都县
JQSD451	自动切胶布机	机器设备	2012-10-31	512.82	338.25	外购	重庆丰都县
JQSD373	隧道式烘烤炉	机器设备	2012-8-31	66,666.67	42,916.66	外购	重庆丰都县
JQSD070	CNC绕线机	机器设备	2012-10-31	2,222.22	1,465.75	外购	重庆丰都县
JQSD278	耐压液	机器设备	2013-2-28	11,500.00	7,949.38	外购	重庆丰都县
JQSD453	自动切胶布机	机器设备	2012-10-31	512.82	338.25	外购	重庆丰都县
JQSD454	自动切连片、自动切弯压脚13套	机器设备	2012-4-30	1,209,000.00	740,008.75	外购	重庆丰都县
JQSD104	CNC绕线机	机器设备	2012-10-31	2,222.22	1,465.75	外购	重庆丰都县
JQSD464	综合测试仪	机器	2012-7-2	7,948.72	5,054.05	外购	重庆丰

		设备					都县
JQSD199	电烤箱	机器设备	2013-2-28	4,700.00	3,248.87	外购	重庆丰都县
JQSD225	恒温恒湿测试机	机器设备	2011-8-19	51,602.00	28,316.58	外购	重庆丰都县
JQSD045	CNC单头绕线机	机器设备	2012-10-31	2,222.22	1,465.75	外购	重庆丰都县
JQSD149	半自动绕线机	机器设备	2012-10-31	769.23	507.37	外购	重庆丰都县
JQSD273	耐压机	机器设备	2012-7-2	9,829.06	6,249.66	外购	重庆丰都县
JQSD369	数字电桥	机器设备	2013-2-28	4,200.00	2,903.25	外购	重庆丰都县
JQSD059	CNC单头绕线机	机器设备	2012-10-31	2,222.22	1,465.75	外购	重庆丰都县
JQSD144	M-I喷码机-9033	机器设备	2013-2-28	50,000.00	34,562.52	外购	重庆丰都县
JQSD315	喷码轨道	机器设备	2013-4-30	1,600.00	1,131.32	外购	重庆丰都县
JQSD184	大渝叉车	机器设备	2012-4-30	1,800.00	1,101.75	外购	重庆丰都县
JQSD191	单轴I型绕线机	机器设备	2012-10-31	900.00	593.60	外购	重庆丰都县
JQSD379	钛锡炉	机器设备	2013-2-28	900.00	622.10	外购	重庆丰都县
JQSD450	自动切胶布机	机器设备	2012-10-31	512.82	338.25	外购	重庆丰都县
JQSD069	CNC绕线机	机器设备	2012-10-31	2,222.22	1,465.75	外购	重庆丰都县
JQSD277	耐压液	机器设备	2013-2-28	11,500.00	7,949.38	外购	重庆丰都县
JQSD460	自运焊锡机	机器设备	2012-10-31	8,547.01	5,637.48	外购	重庆丰都县
JQSD103	CNC绕线机	机器设备	2012-10-31	2,222.22	1,465.75	外购	重庆丰都县
JQSD235	胶纸机	机器设备	2012-10-31	512.82	338.25	外购	重庆丰都县
JQSD257	烤箱	机器设备	2012-5-31	2,807.29	1,740.54	外购	重庆丰都县
JQSD463	综合测试仪	机器设备	2012-7-2	7,948.72	5,054.05	外购	重庆丰都县
JQSD198	电烤箱	机器设备	2013-2-28	4,700.00	3,248.87	外购	重庆丰都县

JQSD530	购点焊机构 2 (外架)	机器 设备	2015-12-31	8,252.43	7,925.78	外购	重庆丰 都县
JQSD044	CNC单头绕 线机	机器 设备	2012-10-31	2,222.22	1,465.75	外购	重庆丰 都县
JQSD148	半自动绕线 机	机器 设备	2012-10-31	769.23	507.37	外购	重庆丰 都县
JQSD287	耐压仪	机器 设备	2012-12-31	9,401.71	6,350.07	外购	重庆丰 都县
JQSD066	CNC绕线机	机器 设备	2012-10-31	2,222.22	1,465.75	外购	重庆丰 都县
JQSD203	电脑数控绕 线机	机器 设备	2012-6-30	1,697.96	1,066.19	外购	重庆丰 都县
JQSD333	切脚机螺丝 孔	机器 设备	2013-9-30	1,500.00	1,119.97	外购	重庆丰 都县
JQSD190	单轴I型绕 线机	机器 设备	2012-10-31	900.00	593.60	外购	重庆丰 都县
JQSD378	钛锡炉	机器 设备	2013-2-28	900.00	622.10	外购	重庆丰 都县
JQSD449	自动切胶布 机	机器 设备	2012-10-31	512.82	338.25	外购	重庆丰 都县
JQSD068	CNC绕线机	机器 设备	2012-10-31	2,222.22	1,465.75	外购	重庆丰 都县
JQSD311	喷码轨道	机器 设备	2012-12-31	2,330.10	1,573.77	外购	重庆丰 都县
JQSD420	一出14穴成 型设备	机器 设备	2013-2-28	51,000.00	35,253.75	外购	重庆丰 都县
JQSD423	饮水机	机器 设备	2012-11-30	1,747.57	1,166.53	外购	重庆丰 都县
JQSD433	真空机	机器 设备	2013-8-31	4,500.00	3,325.35	外购	重庆丰 都县
2001.02	全自动空心 绕圈绕制机	机器 设备	2009-12-31	93,600.00	36,543.00	外购	广东博 罗县
2001.07	空心线围绕 线机	机器 设备	2010-3-31	77,669.90	32,168.27	外购	广东博 罗县
2001.14	修边模具	机器 设备	2010-6-30	2,912.62	1,275.48	外购	广东博 罗县
2001.19	立式注塑机	机器 设备	2010-7-31	59,572.65	26,559.46	外购	广东博 罗县
2001.23	自动焊机	机器 设备	2010-8-31	27,350.43	12,410.28	外购	广东博 罗县
2001.27	锡炉	机器 设备	2010-9-30	1,262.14	582.70	外购	广东博 罗县
2001.33	单轴颗粒机	机器	2011-6-30	25,641.03	13,664.54	外购	广东博

		设备					罗县
3001.03	贴片电感切脚治具	机器设备	2011-6-30	2,222.22	146.27	外购	广东博罗县
3001.07	吸尘吸水机	机器设备	2011-9-30	1,239.32	140.47	外购	广东博罗县
6001.04	牛力手动升高车2吨	机器设备	2010-11-30	1,800.00	90.00	外购	广东博罗县
3001.11	干燥机	机器设备	2015-5-31	3,846.15	3,115.37	外购	广东博罗县
6001.2	防静电生产线	机器设备	2015-9-30	35,897.44	31,350.41	外购	广东博罗县
2001.62	烤箱	机器设备	2007-3-21	3,500.00	452.07	外购	广东博罗县
2001.75	储气罐	机器设备	2009-3-21	3,300.97	1,053.57	外购	广东博罗县
2001.105	电脑主机	机器设备	2009-11-30	2,045.00	782.21	外购	广东博罗县
2001.121	气动切脚机	机器设备	2006-12-30	450.00	47.45	外购	广东博罗县
2001.151	7600 耐压测试仪	机器设备	2015-1-31	5,982.91	5,225.10	外购	广东博罗县
2001.16	绕线机	机器设备	2010-6-30	39,573.51	17,329.90	外购	广东博罗县
2001.21	剥皮机	机器设备	2010-7-31	23,786.41	10,604.77	外购	广东博罗县
2001.25	冷却塔	机器设备	2010-8-31	2,268.38	1,029.27	外购	广东博罗县
6001.07	搅拌机	机器设备	2011-4-30	2,000.00	99.99	外购	广东博罗县
6001.1	测温控制箱	机器设备	2011-7-31	1,262.14	103.09	外购	广东博罗县
6001.14	3302 综合测量仪	机器设备	2011-11-30	16,310.68	2,365.06	外购	广东博罗县
2001.54	空心线圈绕线机	机器设备	2015-10-31	50,427.35	47,632.82	外购	广东博罗县
2001.55	电感自动测包机	机器设备	2015-11-30	116,239.29	110,717.91	外购	广东博罗县
2001.69	烤箱	机器设备	2007-8-30	3,500.00	590.62	外购	广东博罗县
2001.86	盐雾测试仪	机器设备	2010-6-21	5,631.07	2,465.94	外购	广东博罗县
2001.88	直流电焊机	机器设备	2010-7-22	27,350.43	12,193.75	外购	广东博罗县



2001.98	切脚机	机器设备	2012-2-29	4,660.19	2,778.65	外购	广东博罗县
2001.103	投影仪	机器设备	2008-10-19	17,300.00	4,836.78	外购	广东博罗县
2001.2	12系自动冲切折机	机器设备	2016-3-31	56,310.68	55,419.10	外购	广东博罗县
2001.211	SMD绕线电感测包一体机	机器设备	2016-4-30	33,333.33	33,069.44	外购	广东博罗县
2001.216	自动推送料点焊切脚切筋机	机器设备	2016-4-30	33,009.71	32,748.38	外购	广东博罗县
2001.09	无铅回流焊机	机器设备	2010-5-31	26,068.37	11,209.42	外购	广东博罗县
2001.45	空芯线圈绕线机	机器设备	2014-7-31	152,991.45	126,345.45	外购	广东博罗县
2001.63	烤箱	机器设备	2007-3-21	3,500.00	452.07	外购	广东博罗县
2001.65	烤箱	机器设备	2014-12-31	3,500.00	3,028.95	外购	广东博罗县
2001.72	冲床	机器设备	2008-5-4	22,000.00	5,279.98	外购	广东博罗县
2001.89	1062电感测试仪	机器设备	2010-9-30	3,589.74	1,657.26	外购	广东博罗县
2001.96	自动包胶布机(10系列)	机器设备	2011-12-31	4,660.19	2,704.87	外购	广东博罗县
2001.153	65T成型机	机器设备	2016-1-31	44,444.44	43,037.04	外购	广东博罗县
2001.154	85T成型机	机器设备	2016-1-31	70,940.17	68,693.73	外购	广东博罗县
2001.218	12系自动冲切折机	机器设备	2016-4-30	56,310.68	55,864.89	外购	广东博罗县
2001.01	全自动空心线圈绕制机	机器设备	2009-12-31	250,880.00	97,947.75	外购	广东博罗县
2001.05	逆变直流点焊电源	机器设备	2010-3-31	30,769.23	12,743.59	外购	广东博罗县
2001.11	空心线圈绕线机	机器设备	2010-6-30	77,669.90	34,012.93	外购	广东博罗县
2001.17	数字电桥	机器设备	2010-7-31	3,589.74	1,600.42	外购	广东博罗县
2001.22	空心线圈绕线机	机器设备	2010-7-31	388,349.50	173,139.17	外购	广东博罗县

2001.32	贴片电感焊接专机	机器设备	2011-5-31	32,478.63	17,051.29	外购	广东博罗县
2001.42	自动整切测试机	机器设备	2013-3-31	47,008.56	32,866.82	外购	广东博罗县
2001.47	空心线圈绕线机	机器设备	2014-9-30	50,427.35	42,443.00	外购	广东博罗县
6001.13	仓库货架	机器设备	2011-10-31	2,491.45	321.80	外购	广东博罗县
2001.78	水濂柜	机器设备	2009-4-3	12,135.92	3,969.44	外购	广东博罗县
2001.99	06系半自动压脚机	机器设备	2012-2-29	4,660.19	2,778.65	外购	广东博罗县
2001.1	06系半自动压脚机	机器设备	2012-3-16	4,660.19	2,815.55	外购	广东博罗县
2001.108	电脑显示屏	机器设备	2009-11-30	2,300.00	879.74	外购	广东博罗县
2001.156	04系电感测包机	机器设备	2016-2-29	33,333.33	32,541.66	外购	广东博罗县
2001.212	同惠测试仪	机器设备	2016-4-30	3,290.60	3,264.55	外购	广东博罗县
2001.1	电子防潮柜	机器设备	2010-5-31	4,102.56	1,764.09	外购	广东博罗县
2001.13	条码打印机	机器设备	2010-6-30	1,880.34	823.41	外购	广东博罗县
2001.3	单相稳压器	机器设备	2011-3-31	2,892.00	1,472.48	外购	广东博罗县
2001.34	电脑数控绕线机	机器设备	2010-8-31	9,658.12	4,382.37	外购	广东博罗县
2001.4	弹簧机	机器设备	2012-3-31	350,769.24	211,923.10	外购	广东博罗县
2001.44	焊接机构	机器设备	2013-3-31	7,281.55	5,091.00	外购	广东博罗县
2001.48	空芯线圈绕线机	机器设备	2014-11-30	50,427.35	43,241.44	外购	广东博罗县
6001.02	超声波清洗机	机器设备	2010-10-31	1,213.59	60.68	外购	广东博罗县
6001.08	单筒摄像显微镜	机器设备	2011-5-31	5,145.63	257.29	外购	广东博罗县
6001.19	综合测试仪主机	机器设备	2012-8-31	25,641.03	7,371.81	外购	广东博罗县
2001.81	膜厚仪	机器设备	2010-3-2	13,000.00	5,384.15	外购	广东博罗县
2001.82	冲床	机器	2010-3-28	22,000.00	9,111.65	外购	广东博

		设备					罗县
2001.10 2	12系全自动 冲切折机	机器 设备	2013-12-31	58,000.00	44,684.15	外购	广东博 罗县
6001.22	模具配件	机器 设备	2015-5-31	158,902.91	128,711.37	外购	广东博 罗县
2001.15 5	环鑫牌 HFC-600型 2S高频振动 筛	机器 设备	2016-1-31	4,957.26	4,800.30	外购	广东博 罗县
2001.15 8	DH-100AC无 水无油干燥 机	机器 设备	2016-3-31	10,598.29	10,430.49	外购	广东博 罗县
2001.21 4	同惠测试仪	机器 设备	2016-4-30	3,290.60	3,264.55	外购	广东博 罗县
2001.22	空心线圈绕 线机	机器 设备	2016-4-30	23,931.62	23,742.16	外购	广东博 罗县
2001.22 2	喷码机	机器 设备	2016-5-31	39,316.24	39,316.24	外购	广东博 罗县
2001.06	半自动焊接 机头	机器 设备	2010-3-31	20,512.82	8,495.74	外购	广东博 罗县
2001.18	微电阻测试 仪	机器 设备	2010-7-31	1,367.52	609.67	外购	广东博 罗县
2001.26	铁粉搅拌机	机器 设备	2010-9-30	11,359.22	5,244.16	外购	广东博 罗县
2001.29	贴胶机	机器 设备	2010-10-31	9,223.30	4,331.10	外购	广东博 罗县
2001.37	成型机(注 塑机)	机器 设备	2011-8-31	89,743.59	49,246.80	外购	广东博 罗县
2001.39	综合测试仪 主机	机器 设备	2012-1-31	25,641.03	15,085.48	外购	广东博 罗县
3001.02	贴片电感弯 脚治具	机器 设备	2011-6-30	2,222.22	146.27	外购	广东博 罗县
3001.06	测量仪	机器 设备	2011-9-30	6,601.94	748.22	外购	广东博 罗县
6001.17	冷却塔	机器 设备	2011-12-31	4,102.56	659.81	外购	广东博 罗县
3001.1	06系自动切 弯脚机	机器 设备	2015-2-28	56,310.68	42,936.87	外购	广东博 罗县
2001.53	SMD06折整 机	机器 设备	2015-9-30	56,310.68	52,744.35	外购	广东博 罗县
2001.57	打包机	机器 设备	2004-11-30	2,200.00	110.00	外购	广东博 罗县
2001.92	直流电焊机	机器	2011-5-15	27,350.43	14,359.00	外购	广东博

		设备					罗县
2001.94	06系半自动弯脚件	机器设备	2011-12-31	4,077.67	2,366.76	外购	广东博罗县
2001.157	空心线圈绕线机	机器设备	2016-1-31	98,290.61	95,178.09	外购	广东博罗县
2001.03	R棒绕线机	机器设备	2009-12-31	44,460.00	17,357.90	外购	广东博罗县
2001.08	弹簧机	机器设备	2010-3-31	175,384.62	72,638.47	外购	广东博罗县
2001.15	接专机	机器设备	2010-6-30	78,632.48	34,434.46	外购	广东博罗县
2001.2	山耐斯空压机	机器设备	2010-7-31	3,333.33	1,486.10	外购	广东博罗县
2001.24	焊头	机器设备	2010-8-31	1,709.40	775.65	外购	广东博罗县
2001.41	套管机	机器设备	2013-2-28	19,417.46	13,422.33	外购	广东博罗县
3001.04	贴片电感整脚治具	机器设备	2011-6-30	4,444.44	292.59	外购	广东博罗县
6001.05	数字电桥/微电阻测试仪	机器设备	2010-11-30	4,957.26	247.86	外购	广东博罗县
2001.5	无刷驱动器马达	机器设备	2013-6-30	4,102.56	2,965.80	外购	广东博罗县
2001.68	烤箱	机器设备	2007-8-30	3,500.00	590.62	外购	广东博罗县
2001.76	30HP螺钢空压机	机器设备	2009-3-21	32,524.27	10,380.68	外购	广东博罗县
2001.83	冲床	机器设备	2010-3-28	22,000.00	9,111.65	外购	广东博罗县
2001.85	冲床	机器设备	2010-5-31	22,000.00	9,459.98	外购	广东博罗县
2001.87	直流电焊机	机器设备	2010-7-22	27,350.43	12,193.75	外购	广东博罗县
2001.9	钹车	机器设备	2010-10-24	1,300.00	610.47	外购	广东博罗县
2001.104	电脑主机	机器设备	2009-7-11	2,045.00	717.45	外购	广东博罗县
2001.106	电脑显示屏	机器设备	2009-11-30	2,300.00	879.74	外购	广东博罗县
2001.21	SMD绕线电感测包一体机	机器设备	2016-4-30	33,333.33	33,069.44	外购	广东博罗县

2001.38	成型机(注塑机)	机器设备	2011-8-31	59,829.06	32,831.18	外购	广东博罗县
3001.08	单筒摄像显微镜	机器设备	2012-5-31	5,145.63	1,234.96	外购	广东博罗县
6001.11	钛合金锡炉	机器设备	2011-7-31	2,330.10	190.31	外购	广东博罗县
6001.15	单筒摄影显微镜	机器设备	2011-11-30	2,572.82	373.04	外购	广东博罗县
6001.18	包装机	机器设备	2012-6-30	4,102.56	1,049.56	外购	广东博罗县
2001.64	烤箱	机器设备	2014-12-31	3,500.00	3,028.95	外购	广东博罗县
2001.71	TF6815 层间测试仪	机器设备	2008-3-6	21,000.00	4,707.50	外购	广东博罗县
2001.95	切脚机	机器设备	2011-12-31	4,660.19	2,704.87	外购	广东博罗县
2001.21 7	自动推送料点焊切脚切筋机	机器设备	2016-4-30	33,009.71	32,748.38	外购	广东博罗县
2001.04	空心线圈绕线机	机器设备	2010-3-31	77,669.90	32,168.27	外购	广东博罗县
3001.05	贴片电感生产治具	机器设备	2011-6-30	20,000.00	1,316.65	外购	广东博罗县
6001.01	条码打印机	机器设备	2012-9-30	1,794.87	544.44	外购	广东博罗县
6001.06	显微镜	机器设备	2010-11-30	5,145.63	257.28	外购	广东博罗县
6001.12	微欧姆电阻表	机器设备	2011-10-31	5,384.62	695.50	外购	广东博罗县
3001.12	LCR 电桥	机器设备	2015-8-31	25,641.03	21,987.20	外购	广东博罗县
2001.58	针孔测试仪	机器设备	2006-6-18	1,200.00	69.50	外购	广东博罗县
2001.77	滚筒颗粒机	机器设备	2009-4-3	8,974.36	2,935.35	外购	广东博罗县
2001.8	L1-L2 拉力测试仪+电脑	机器设备	2009-6-30	9,401.71	3,224.00	外购	广东博罗县
2001.97	自动包胶布机(10 系列)	机器设备	2011-12-31	4,660.19	2,704.87	外购	广东博罗县
2001.10 1	切脚机	机器设备	2012-7-31	4,660.19	2,963.12	外购	广东博罗县
2001.10	电脑主机	机器	2009-11-30	2,045.00	782.21	外购	广东博

7		设备					罗县
2001.21 9	空心线圈绕 线机	机器 设备	2016-4-30	23,931.62	23,742.16	外购	广东博 罗县
2001.12	可程式精密 试验机	机器 设备	2010-6-30	5,631.07	2,465.94	外购	广东博 罗县
2001.43	逆变直流焊 接电源	机器 设备	2013-3-31	23,786.41	16,630.66	外购	广东博 罗县
2001.46	空压机	机器 设备	2014-7-31	22,649.57	18,704.77	外购	广东博 罗县
2001.66	气动切脚机	机器 设备	2007-7-30	450.00	72.39	外购	广东博 罗县
2001.7	冲床	机器 设备	2008-1-24	22,000.00	4,583.32	外购	广东博 罗县
2001.73	3250 电感测 试仪	机器 设备	2008-6-30	12,000.00	2,975.00	外购	广东博 罗县
2001.74	空气能	机器 设备	2008-10-25	33,000.00	9,226.25	外购	广东博 罗县
2001.79	1320 叠加电 流测试仪	机器 设备	2014-12-31	18,333.33	15,865.96	外购	广东博 罗县
2001.93	9030 喷码机	机器 设备	2014-12-31	53,000.00	45,867.10	外购	广东博 罗县
2001.10 9	电子称	机器 设备	2012-7-31	800.00	508.68	外购	广东博 罗县
6001.21	模具配件	机器 设备	2015-2-28	66,087.38	50,391.64	外购	广东博 罗县
2001.12 2	04 系自动冲 切机	机器 设备	2016-3-31	56,310.68	55,419.10	外购	广东博 罗县
2001.21 3	同惠测试仪	机器 设备	2016-4-30	3,290.60	3,264.55	外购	广东博 罗县
2001.22 1	空心线圈绕 线机	机器 设备	2016-5-31	23,931.62	23,931.62	外购	广东博 罗县
2001.51	切足机	机器 设备	2010-6-30	7,281.55	3,188.69	外购	广东博 罗县
2001.28	上海二轱冲 床	机器 设备	2010-10-31	41,025.64	19,264.94	外购	广东博 罗县
2001.31	四柱油压机	机器 设备	2011-3-31	109,444.44	55,725.44	外购	广东博 罗县
2001.35	电烤箱	机器 设备	2010-8-31	7,184.47	3,259.94	外购	广东博 罗县
2001.36	YG107A 圈数 测量仪	机器 设备	2011-8-31	6,601.94	3,622.79	外购	广东博 罗县
2001.49	包装机	机器 设备	2014-11-30	37,606.84	32,247.87	外购	广东博 罗县

3001.01	刀槽	机器设备	2011-6-30	444.44	29.24	外购	广东博罗县
6001.03	叉车	机器设备	2010-10-31	1,300.00	65.00	外购	广东博罗县
6001.09	微电阻测试仪	机器设备	2011-7-31	2,735.04	223.39	外购	广东博罗县
6001.16	除湿机	机器设备	2011-12-31	5,982.91	962.25	外购	广东博罗县
2001.52	空心线圈绕线机	机器设备	2015-8-31	68,376.07	63,504.28	外购	广东博罗县
2001.56	脱模机	机器设备	2004-11-30	1,000.00	50.00	外购	广东博罗县
2001.61	烤箱	机器设备	2006-12-31	3,500.00	368.95	外购	广东博罗县
2001.67	烤箱	机器设备	2014-12-31	3,500.00	3,028.95	外购	广东博罗县
2001.84	CNC013 电脑绕线机空心绕线机	机器设备	2010-3-31	77,669.90	32,168.27	外购	广东博罗县
2001.91	烤箱	机器设备	2011-4-26	3,500.00	1,809.78	外购	广东博罗县
2001.159	04系自动推送料点焊切脚切筋机	机器设备	2016-3-31	66,019.42	64,974.12	外购	广东博罗县
2001.215	自动推送料点焊切脚切筋机	机器设备	2016-4-30	33,009.71	32,748.38	外购	广东博罗县
6001.23	排污工程设备	机器设备	2016-3-31	109,992.00	106,508.93	外购	广东博罗县

”

(2) 请主办券商和申报会计师核查，对公司期末固定资产账面价值真实性、会计核算规范性发表明确意见。

#### 【主办券商、会计师回复】

##### 1) 核查程序

①访谈总经理、主要仓库管理人员、生产人员了解公司固定资产管理制度，并查阅公司与固定资产相关的内部管理制度；

②查阅公司固定资产明细表明细账套；

③对于对外购的机器设备等固定资产，查阅大额对外购的机器设备等固定资产采购发票、采购合同、发运凭证等资料；同时对于对融资租入的固定资产，检

查有关融资租赁合同、发票等资产。

④对于房地产类固定资产，查阅有关的合同、产权证明、财产税单、抵押借款的还款凭据、保险单、竣工决算、验收和移交报告等书面文件；

⑤查阅固定资产的抵押、担保情况，在基本户查阅企业征信报告资料；

⑥查阅公司折旧政策和方法及累计折旧分类汇总表；

⑦查阅公司固定资产盘点表，对固定资产进行实地盘点，并倒推至期末。

## 2) 事实依据

固定资产明细账套；相关银行账单及原始凭证；累计折旧汇总表；公司高级管理人员访谈记录等。

## 3) 分析过程

了解公司固定资产相关的内部管理制度，查阅固定资产明细表及往来明细表对往来科目进行函证，对相关会计凭证及原始单据核查，确认公司固定资产入账价值正确；查阅企业盘点表并进行实地盘点，确认固定资产存在；查阅累计折旧汇总表、固定资产明细账，确认公司固定资产计提折旧正确；查阅采购合同、发票、保险单、发运凭证等业务资料，复核固定资产的完整性；查阅固定资产明细账、往来科目明细账，对相应会计凭证及单据核查，已验证固定资产的真实性、准确性；对固定资产原值、当期折旧、账面价值实施分析复核，验证相关固定资产账面价值合理性。

## 4) 结论意见

综上所述，主办券商和会计师认为，公司期末固定资产账面价值真实、会计核算规范。

**12、公司报告期内重大资产重组。（1）请公司补充披露重组原因；补充披露各项交易的定价依据，内部所履行的程序，分析说明定价的公允性和合理性。**

**（2）请申报会计师就上述企业合并日的确定、收购价格是否公允，是否存在利益输送情形，会计核算是否符合《企业会计准则》相关规定发表意见；（3）请主办券商核查上述事项。**

**（1）请公司补充披露重组原因；补充披露各项交易的定价依据，内部所履行的程序，分析说明定价的公允性和合理性。**

## 【公司回复】



公司已在公开转让说明书“第一节 基本情况”之“四、公司股本的形成及其变化和重大资产重组情况”之“(九) 重大资产重组情况”补充披露收购子公司惠州金籁的原因、定价依据以及内部所履行的程序，具体披露内容如下：

“随着电感、变压器行业竞争的激烈，电子家电等产品的消费需求上涨，以及产品更新换代的趋势越来越快，传统产品已经逐渐不能满足市场的需求，公司为了在小（体积小），薄（厚度薄），高（感量高）的发展趋势下做出自有的品牌，做出有特色的产品，抢占市场的商机，促进企业更加长远的高效盈利。因此，公司决定对惠州金籁实施同一控制下企业合并。

2015年12月16日，惠州金籁电子有限公司股东会作出决议，同意（1）香港创基电子有限公司将其持有的惠州市金籁电子有限公司100.00%股权以人民币87.97万元的价格原价转让给重庆市金籁电子科技有限公司；（2）同意有限公司类型由原来有限责任公司（外商独资）转为有限责任公司。

2015年12月16日，股权转让方香港创基电子有限公司与股权受让方重庆市金籁电子科技有限公司签订《股权转让合同》。

2016年1月6日，博罗县商务局出具了编号为“博商资字【2016】001号”《关于外资企业惠州市金籁电子有限公司股权转让及变更企业性质的批复》，同意香港创基电子有限公司将其持有的惠州金籁100.00%股权转让给重庆市金籁电子科技有限公司。

本次转让价格以中山香山智勤资产评估事务所（普通合伙）出具的《香山评字（2016）第079号》评估报告中，截至2015年12月31日的评估金额891,353.97元为依据。本次转让价格略低于评估价格，价格公允，不存在损害金籁科技股东的利益事项。本次股权转让行为属于同一控制下的股权转让，经过股东会决议并经全体股东一致同意，履行了完整的股权变更决策程序，也经工商部门办理变更登记手续，不会侵害其他股东的权益、不会产生现实或潜在的纠纷，所以本次股权转让行为不存在的违法违规现象。”

#### 【主办券商师回复】

##### 1) 调查程序

查阅公司的股东会决议、章程修订案、股权转让协议、变更后的营业执照，查阅惠州金籁资产负债表，查阅股权转让价款支付凭证，查阅惠州金籁历次变更的工商档案，并与公司实际控制人范炜、范敦进行访谈。

## 2) 事实依据

股东会决议、章程修订案、股权转让协议、变更后的营业执照；惠州金籁资产负债表；股权转让价款支付凭证；惠州金籁历次变更的工商档案；访谈记录等。

## 3) 分析过程

2015年12月16日，惠州金籁电子有限公司股东会作出决议，同意（1）香港创基电子有限公司将其持有的惠州市金籁电子有限公司100.00%股权以人民币87.97万元的价格原价转让给重庆市金籁电子科技有限公司；（2）同意有限公司类型由原来有限责任公司（外商独资）转为有限责任公司。

2015年12月16日，股权转让方香港创基电子有限公司与股权受让方重庆市金籁电子科技有限公司签订《股权转让合同》。

2016年1月6日，博罗县商务局出具了编号为“博商资字【2016】001号”《关于外资企业惠州市金籁电子有限公司股权转让及变更企业性质的批复》，同意香港创基电子有限公司将其持有的惠州金籁100.00%股权转让给重庆市金籁电子科技有限公司。

本次转让价格以中山香山智勤资产评估事务所（普通合伙）出具的《香山评字(2016)第079号》评估报告中，截至2015年12月31日的评估金额891,353.97元为依据。

## 4) 结论意见

由于受同一实际控制人控制，本次收购作价879,700.00元，而惠州金籁评估日净资产为891,353.97元。本次收购已签署《股权转让协议》，并已支付股权转让款，系转让双方的真实意思表示，价格合理，公允。

**（2）请申报会计师就上述企业合并日的确定、收购价格是否公允，是否存在利益输送情形，会计核算是否符合《企业会计准则》相关规定发表意见；**

**【主办券商、会计师回复】**

## 1) 调查程序

查阅公司的股东会决议、章程修订案、股权转让协议、变更后的营业执照，查阅惠州金籁资产负债表，查阅股权转让价款支付凭证，查阅惠州金籁历次变更的工商档案，并与公司实际控制人范炜、范敦进行访谈。

## 2) 事实依据

股东会决议、章程修订案、股权转让协议、变更后的营业执照；惠州金籁资产负债表；股权转让价款支付凭证；惠州金籁历次变更的工商档案；访谈记录等。

## 3) 分析过程

企业合并日的确定：

按照《企业会计准则第 20 号——企业合并》第五条和第十条规定，合并日或购买日是指合并方或购买方实际取得对被合并方或被购买方控制权的日期，即被合并方或被购买方的净资产或生产经营决策的控制权转移给合并方或购买方的日期。同时满足下列条件的，通常可认为实现了控制权的转移：

①企业合并合同或协议已获股东大会等通过。

2015 年 12 月 16 日，惠州金籁电子有限公司股东会作出决议，同意香港创基电子有限公司将其持有的惠州市金籁电子有限公司 100.00% 股权以人民币 87.97 万元的价格原价转让给重庆市金籁电子科技有限公司。

②企业合并事项需要经过国家有关主管部门审批的，已获得批准。

2016 年 1 月 6 日，博罗县商务局出具了编号为“博商资字【2016】001 号”《关于外资企业惠州市金籁电子有限公司股权转让及变更企业性质的批复》，同意香港创基电子有限公司将其持有的惠州金籁 100.00% 股权转让给重庆市金籁电子科技有限公司。

③参与合并各方已办理了必要的财产权转移手续。

2015 年 12 月 16 日，股权转让方香港创基电子有限公司与股权受让方重庆市金籁电子科技有限公司签订《股权转让合同》。

④合并方或购买方已支付了合并价款的大部分（一般应超过 50%），并且有能力、有计划支付剩余款项。

受让方重庆市金籁电子科技有限公司于 2016 年 1 月 4 日支付收购款 20 万元，2016 年 1 月 5 日支付收购款 60 万元，剩余款项于 2016 年 1 月 6 日支付。

⑤合并方或购买方实际上已经控制了被合并方或被购买方的财务和经营政策，并享有相应的利益、承担相应的风险。

2015 年 12 月 24 日惠州金籁电子有限公司章程规定股东为重庆市金籁电子科技有限公司并行使下列职权：决定公司的经营方针和投资计划；任命和更换董事、非由职工代表担任的监事，决定有关执行董事、监事的报酬事项；审计执行董事的报告；审计监事的报告；审定公司的年度财务预算、决算方案；审定公司的利润分配方案和弥补亏损方案；对公司增加或者减少注册资本作出决定；对发行公司债券作出决定；对公司合并、分立、解散、清算或者变更公司形式作出决定；修改公司章程。

主办券商及会计师认为，企业合并日确认时点为 2016 年 1 月 6 日符合《企业会计准则》相关规定。

收购价格是否公允，是否存在利益输送情形：

本次转让价格以中山香山智勤资产评估事务所（普通合伙）出具的《香山评字(2016)第 079 号》评估报告中，截至 2015 年 12 月 31 日的评估金额 891,353.97 元为依据。本次转让价格略低于评估价格，价格公允，不存在损害金籁科技股东的利益事项，履行了收购的审议程序，不存在利益输送情况。

会计核算是否符合《企业会计准则》：

本次收购为同一控制下企业合并，合并日为 2016 年 1 月 6 日，在合并报表层面，追溯合并了 2014 年度、2015 年度的财务报表；在母公司报表层面，以合并日惠州金籁的账面净资产 416,335.94 元作为长期股权投资的入账价值，应付惠州金籁原股东的股东转让款 879,700.00 元计入其他应付款，差额 463,364.06 元计入资本公积。

根据《企业会计准则》规定，同一控制下企业合并的会计处理方法为：合并

方取得的资产和负债均按合并日在被合并方的账面价值计量。合并方取得的净资产账面价值与支付的合并对价账面价值（或发行股份面值总额）的差额，调整资本公积（股本溢价），资本公积（股本溢价）不足以冲减的，调整留存收益。合并方为进行企业合并发生的各项直接费用，于发生时计入当期损益。公司上述合并属于同一控制下企业合并，均根据《企业会计准则》规定进行账务处理。公司确定的长期股权投资成本为合并日被合并方账面净资产的金额，会计核算正确。

#### 4) 结论意见

综上所述：主办券商及会计师认为，上述收购以 2016 年 1 月 6 日作为合并日，符合规定，收购价格公允，不存在利益输送情形，会计核算符合《企业会计准则》相关规定。

**13、公司报告期内关联方资金往来金额较大。请公司补充披露关联方资金支持对公司报告期经营业绩的影响，补充重大事项提示。公司资产负债率分别为 116.31%、117.15%和 76.46%，请公司补充分析公司偿债能力，说明关联方资金支持的可持续性。请主办券商核查关联方资金来源，结合公司资金周转能力和偿债能力，对公司持续经营能力发表核查意见。**

**(1) 请公司补充披露关联方资金支持对公司报告期经营业绩的影响，补充重大事项提示。**

#### 【公司回复】

公司与关联方发生资金往来，主要为解决公司资金周转问题。报告期内，2016 年 5 月 31 日、2015 年 12 月 31 日及 2014 年 12 月 31 日，公司应付关联方款项分别为 773.51 万元、1,812.38 万元及 1,983.18 万元，占当期负债总额的比重分别为 7.50%、13.09%和 13.17%。公司对关联方往来款逐期减少，依赖性逐渐降低。根据公司报告期关联方往来款的变化情况并依据同期银行存款利率对关联方借款利息进行了测算，具体情况如下：

单位：元

年度	净利润	股东借款余额	同期贷款利率 计算利息	利息对公司净利润影响
2014 年度	-3,161,998.88	19,831,808.09	1,110,581.25	1,110,581.25
2015 年度	866,422.59	18,123,825.60	1,014,934.23	862,694.10

2016年1-5月	6,480,360.39	7,735,146.90	140,199.54	119,169.61
合计	<b>4,184,784.10</b>	-	<b>2,265,715.02</b>	<b>2,092,444.96</b>

注：①2014年度由于亏损，贷款利息测算未考虑所得税影响。

②因抵减金额较小，2015年度未考虑前期亏损对企业所得税的抵减因素。

按照同期银行贷款利率测算利息，2016年1-5月、2015年度、2014年度对净利润的影响分别为增加净利润119,169.61元、862,694.10元和1,110,581.25元，总体看来，2014年公司减少亏损1,110,581.25元，占当期亏损的35.12%，有一定的影响；2015年导致公司增加净利润862,694.10元，占当期净利润的99.57%，影响较大；2016年1-5月导致公司增加净利润119,169.61元，占当期净利润的2.16%，影响较小。从报告期内的累计净利润看，利息测算影响净利润50.00%，有一定的影响。虽然关联方借款的利息对当年利润有一定的影响，但是均未改变当年的盈亏结果，并且公司本身具备融资能力，因此，财务风险不高。随着公司业务的快速发展，股东借款的利息因素对净利润影响越来越小。

2016年2月和2016年3月公司引入新股东，股东投入新增资本4,600.00多万元。未来，随着公司营业收入的增长、适时增加公司股本以及自身造血能力的增加，对关联方资金拆借的依赖程度逐步减弱。预计至2017年末能够全部归还关联方款项。

有限公司阶段，公司尚未建立关联方往来相关管理制度。2016年5月股份公司成立，公司制定了相关制度从而防范关联方资金占用的原则到防范资金占用的具体办法，规范股份公司关联方资金往来行为。

公司已在公开转让说明书“重大事项提示”进行披露，具体披露内容如下：

#### “九、关联方资金往来较大的风险”

报告期内，公司向关联方拆入款项余额较大，2016年5月31日、2015年12月31日及2014年12月31日，公司应付关联方款项分别为773.51万元、1,812.38万元及1,983.18万元，占当期负债总额的比重分别为7.50%、13.09%和13.17%。由于公司2010年开始构建新厂房、机器设备等固定资产及购买土地使用权所需要的资金较大，公司融资渠道单一、营运资金紧张，一定程度上依赖股东借款解决临时资金周转。虽然股东约定在上述借款均不收取利息，也未约定明确的还款时间，公司在运营资金方面对股东往来款的依赖逐渐降低，但公司仍然面临

由于现金流紧张，而对关联方资金支持产生依赖的风险。

针对上述风险，公司制定了关联方交易决策管理办法，日后将严格规范公司与关联方之间发生的非交易性往来，保证公司在独立运营的基础上实现业务的持续发展以及公司将通过优化客户结构，加快应收账款回款速度，待资金充裕时及时偿还关联方款项。”

(2) 公司资产负债率分别为116.31%、117.15%和76.46%，请公司补充分析公司偿债能力，说明关联方资金支持的可持续性。

#### 【公司回复】

公司已在公开转让说明书“第四节 公司财务”之“四、最近两年一期的财务指标”之“2、偿债能力分析”补充分析公司偿债能力如下：

#### “2、偿债能力分析

金籁科技			
财务指标	2016年5月31日	2015年12月31日	2014年12月31日
资产负债率(母公司%)	74.65	119.81	117.73
流动比率	0.71	0.40	0.44
速动比率	0.44	0.21	0.24
双环电感(430503)			
资产负债率(%)	-	32.92	37.52
流动比率	-	2.78	2.54
速动比率	-	2.48	2.32
德珑磁电(835069)			
资产负债率(%)	-	60.51	57.89
流动比率	-	1.22	1.43
速动比率	-	0.78	1.03

公司截至2014年12月31日、2015年12月31日和2016年5月31日母公司的资产负债率分别为117.73%、119.81%和74.65%；公司2014年12月31日、2015年12月31日和2016年5月31日流动比率分别为0.44、0.40和0.71，速动比率分别为0.24、0.21和0.44。报告期内公司的资产负债率高于同行业可比公司的主要原因为公司2010年开始构建新厂房、机器设备等固定资产及购买土

地使用权所需要的资金较大，企业自有资金有限，向银行的借款以及向公司股东等的往来款金额较高。

2016年5月31日资产负债率下降和流动比率、速动比率上升的主要原因系2016年3月公司股东对公司进行增资所致。

综上，公司的资产负债率较高，主要是由于近年来公司处于成长期，为了扩大产能、提升技术水平而进行了较大规模的资本性投入。未来公司的偿债来源主要是经营活动产生的现金流入和对外融资。若未来公司因经营业绩下滑，导致经营性现金流入减少，或者难以通过对外融资等方式筹措偿债资金，公司将面临较大的偿债风险。”

公司2014年度、2015年度和2016年1-5月的经营性现金流量净额分别为13,631,955.29元、8,234,643.26元和-13,901,302.08元。从公司经营活动的现金流情况来看，2014年度、2015年度和2016年1-5月经营活动产生的现金流量净额分别为13,631,955.29元、8,234,643.26元和-13,901,302.08元，报告期内经营活动产生的现金流量净额呈波动性趋势。2015年度较2014年度经营活动产生的现金流量净额减少的主要原因为2014年度公司收到实际控制人范炜和范敦之间往来款金额较大；2016年1-5月较2015年度经营活动产生的现金流量净额减少的主要原因为公司2016年1-5月偿还了实际控制人范炜和范敦的往来款。

根据实际控制人股东范炜、范敦出具的承诺：约定实际控制人与公司之间的往来款无偿为公司使用。如可能出现对金籁科技持续经营能力造成不利影响的情形，实际控制人将继续提供流动资金无偿为金籁科技使用，直到对公司持续经营能力造成不利影响的因素消除为止。

**(3) 请主办券商核查关联方资金来源，结合公司资金周转能力和偿债能力，对公司持续经营能力发表核查意见。**

#### **【主办券商回复】**

##### 1)、核查程序

查阅了公司审计报告，根据相关数据计算了公司偿债能力指标和获取现金流能力指标；查阅了公司的贷款合同、销售合同、采购合同等；检查了公司还款凭证、贷款借款凭证（回单）和贷款扣款回单；检查了公司报告期内和期后的偿债



记录；与公司的实际控制人进行访谈等。

## 2)、事实依据

审计报告、合同、凭证及相关单据、访谈问券、银行流水单据等。

## 3)、分析程序

①项目组与公司实际控制人进行访谈并检查了银行流水，实际控制人与公司的资金往来均为其自有资金。

## ②公司偿债能力：

金籁科技			
财务指标	2016年5月31日	2015年12月31日	2014年12月31日
资产负债率（母公司%）	74.65%	119.81	117.73
流动比率	0.71	0.40	0.44
速动比率	0.44	0.21	0.24
双环电感（430503）			
资产负债率（%）	-	32.92	37.52
流动比率	-	2.78	2.54
速动比率	-	2.48	2.32
德珑磁电（835069）			
资产负债率（%）	-	60.51	57.89
流动比率	-	1.22	1.43
速动比率	-	0.78	1.03

公司截至2014年12月31日、2015年12月31日和2016年5月31日母公司的资产负债率分别为117.73%、119.81%和74.65%；公司2014年12月31日、2015年12月31日和2016年5月31日流动比率分别为0.44、0.40和0.71，速动比率分别为0.24、0.21和0.44。报告期内公司的资产负债率高于同行业可比公司的主要原因为公司2010年开始构建厂房、机器设备等固定资产及购买土地使用权所需要的资金较大，企业自有资金有限，向银行的借款以及向公司股东等的往来款金额较高。

2016年5月31日资产负债率下降和流动比率、速动比率上升的主要原因系2016年3月公司股东对公司进行增资所致。

公司目前主要客户稳定，收入和利润稳步增加，同时公司不断开拓市场以增加新客户，为公司未来的持续盈利提供了保障，同时公司银行借款均保持良好的信用记录，与银行存在良好的合作关系。此外，公司可通过向外部投资者融资增加流动资金。

综上，公司的资产负债率较高，主要是由于近年来公司处于成长期，为了扩大产能、提升技术水平而进行了较大规模的资本性投入。未来公司的偿债来源主要是经营活动产生的现金流入和对外融资。若未来公司因经营业绩下滑，导致经营性现金流入减少，或者难以通过对外融资等方式筹措偿债资金，公司将面临较大的偿债风险。

③资金周转能力：

金籁科技			
财务指标	2016年5月31日	2015年12月31日	2014年12月31日
应收账款周转率	1.57	3.87	4.13
存货周转率	0.95	2.53	2.47
双环电感（430503）			
应收账款周转率	-	2.38	2.77
存货周转率	-	8.76	10.40
德珑磁电（835069）			
应收账款周转率	-	2.48	2.68
存货周转率	-	3.11	5.14

2014年度、2015年度及2016年1-5月应收账款周转率分别为4.13、3.87和1.57，存货周转率分别为2.47、2.53、0.95。

公司2014年度、2015年度及2016年1-5月应收账款周转率分别为4.13、3.87和1.57，呈现下降趋势，2015年度相对2014年度下降的主要是由于公司2013年度收入相对较少，导致2013年12月31日的应收账款较低，因此2014年度应收账款周转率较高。2014年和2015年营业收入大幅度上升，导致期末应收账款增加，因此

2015年度的应收账款周转率有所下降。

公司 2014 年度、2015 年度及 2016 年 1-5 月存货周转率分别为 2.47、2.53、0.95，2015 年存货周转率较 2014 年有小幅上升，主要系公司 2015 年度收入成本上升，存货金额相对稳定所致。

公司与同行业内其他的挂牌公司相比，公司应收账款周转率高于平均水平，而存货周转率低于平均水平。主要是由于公司收款速度相对较快，但存货占用资金量较大所致。随着公司管理水平的提升，生产销售额的增加，公司的经营规模将越来越大，上述营运指标将会得到进一步提高，公司的营运能力将逐步改善并提升。

综合上述营运能力指标分析，报告期内，公司的营运能力较为正常。

#### ④公司期后营业收入和现金流量情况：

2016年1-9月财务数据表明，公司实现营业收入6,757.87万元，净利润969.45万元。公司预计2016年度实现营业收入1.20亿元，将进一步提升管理，降低成本，预计全年利润1,000.00万元。公司同时计划进行一轮定增，购入新研发产品的生产线以及偿还银行借款，增强公司的可持续经营能力。

#### 4)、结论意见

综上所述，主办券商认为，①报告期内金籁科技的经营业务在现金流量、营业收入、交易客户、研发费用支出等方面具有持续的营运记录；②公司已经按照《企业会计准则》的规定编制并披露报告期内的财务报表，公司不存在《中国注册会计师审计准则第1324号——持续经营》中列举的影响其持续经营能力的相关事项，并由具有证券期货相关业务资格的会计师事务所出具标准无保留意见的审计报告；③、公司不存在依据《公司法》第一百八十条规定解散的情形，也不存在法院依法受理重整、和解或者破产申请的情形。公司符合《全国中小企业股份转让系统股票挂牌条件适用基本标准指引（试行）》对持续经营能力的细化标准。

## 二、中介机构执业质量问题：

无。

### 三、申报文件的相关问题

请公司和中介机构知晓并检查《公开转让说明书》等申请文件中包括但不限于以下事项：

(1) 中介机构事项：请公司说明并请主办券商核查公司自报告期初至申报时的期间是否存在更换申报券商、律师事务所、会计师事务所的情形，如有，请说明更换的时间以及更换的原因；请主办券商核查申报的中介机构及相关人员是否存在被监管机构立案调查的情形。

主办券商回复：公司自报告期初至申报时的期间不存在更换申报券商、律师事务所、会计师事务所的情形；申报的中介机构及相关人员不存在被监管机构立案调查的情形。

(2) 多次申报事项：请公司说明是否曾申报IPO或向全国股转系统申报挂牌，若有，请公司说明并请主办券商核查下述事项：是否存在相关中介机构更换的情形；前次申报与本次申报的财务数据、信息披露内容存在的差异；前次申报时公司存在的问题及其规范、整改或解决情况。

主办券商回复：公司过去不存在申报IPO或向全国股转系统申报挂牌的情形。

(3) 申报文件形式事项：为便于登记，请以“股”为单位列示股份数；请检查两年一期财务指标简表格式是否正确；历次修改的文件均请重新签字盖章并签署最新日期；请将补充法律意见书、修改后的公开转让说明书、推荐报告、审计报告（如有）等披露文件上传到指定披露位置，以保证能成功披露和归档。

主办券商回复：已以“股”为单位列示股份数；两年一期财务指标简表格式正确。历次修改的文件均已重新签字盖章并签署最新日期；已将修改后的申报文件等上传至指定披露位置。

(4) 信息披露事项：请公司列表披露可流通股股份数量，检查股份解限售是否准确无误；请公司按照上市公司、国民经济、股转系统的行业分类分别列示披露公司所属行业归类；请公司披露挂牌后股票转让方式，如果采用做市转让的，

请披露做市股份的取得方式、做市商信息；申请挂牌公司自申报受理之日起，即纳入信息披露监管。请知悉全国股转系统信息披露相关的业务规则，对于报告期内、报告期后、自申报受理至取得挂牌函并首次信息披露的期间发生的重大事项及时在公开转让说明书中披露；请公司及中介机构等相关责任主体检查各自的公开披露文件中是否存在不一致的内容，若有，请在相关文件中说明具体情况。

主办券商回复：可流通股份股份数，具体如下：

序号	股东名称	持股数量（股）	持股比例（%）	是否存在质押或冻结	本次可进行转让股份数量（股）
1	范敦	5,628,000	28.14	否	-
2	范炜	5,114,000	25.57	否	-
3	深圳红岸资产管理有限公司	4,000,000	20.00	否	-
4	惠州市金籁股权投资合伙企业（有限合伙）	1,734,000	8.67	否	-
5	惠州市汇利股权投资合伙企业（有限合伙）	1,004,000	5.02	否	-
6	梁代静	920,000	4.60	否	-
7	张颖	800,000	4.00	否	-
8	范超	400,000	2.00	否	-
9	吴琼香	200,000	1.00	否	-
10	黄大云	200,000	1.00	否	-
	<b>合计</b>	<b>20,000,000</b>	<b>100.00</b>	-	-

股份解限售已确认准确无误；已将公司所属行业归类按照上市公司、国民经济、股转系统的行业分类分别列示，并在《公开转让说明书》中“第一节基本情况”之“一、公司基本情况”进行披露；已在《公开转让说明书》中“第一节、基本情况”之“二、股份挂牌情况”部分披露挂牌后股票转让方式；公司和主办券商已知悉全国股转系统信息披露相关的业务规则，对于报告期内、报告期后及挂牌审查期间发生的重大事项即时在公开转让说明书中披露；已对公司及中介

机构等相关责任主体各自的公开披露文件进行了核查，经核查，未发现存在重大不一致表述的情况。



(5) 反馈回复事项：请公司及中介机构注意反馈回复为公开文件，回复时请斟酌披露的方式及内容，若存在由于涉及特殊原因申请豁免披露的，请提交豁免申请；存在不能按期回复的，请于到期前告知审查人员并将公司或主办券商盖章的延期回复申请的电子版发送至审查人员邮箱，并在上传回复文件时作为附件提交。

主办券商回复：本次回复不涉及需申请豁免披露情况。反馈回复延期申请的电子版已经发送至审查人员邮箱。

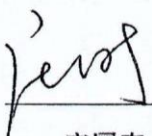
(本页无正文,为安信证券股份有限公司《关于重庆金籁科技股份有限公司挂牌  
申请文件第一次反馈意见的回复》之签字盖章页)

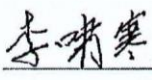
内核专员:   
庄国春

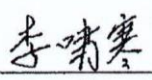
项目负责人:   
李啸寒

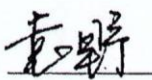
项目小组成员:     
李啸寒                      于勇                      袁野



（本页无正文，为重庆金籁科技股份有限公司《关于重庆金籁科技股份有限公司挂牌申请文件第一次反馈意见的回复》之盖章页）

重庆金籁科技股份有限公司  
2016年11月17日

