

泰康安泰回报混合型证券投资基金 2018 年半年度报告

2018 年 6 月 30 日

基金管理人：泰康资产管理有限责任公司

基金托管人：交通银行股份有限公司

送出日期：2018 年 8 月 27 日

§ 1 重要提示及目录

1.1 重要提示

基金管理人的董事会及董事保证本报告所载资料不存在虚假记载、误导性陈述或重大遗漏，并对其内容的真实性、准确性和完整性承担个别及连带责任。本年度报告已经三分之二以上独立董事签字同意，并由董事长签发。

基金托管人交通银行股份有限公司(以下简称“交通银行”)根据本基金合同规定，于 2018 年 8 月 24 日复核了本报告中的财务指标、净值表现和投资组合报告等内容，保证复核内容不存在虚假记载、误导性陈述或者重大遗漏。

基金管理人承诺以诚实信用、勤勉尽责的原则管理和运用基金资产，但不保证基金一定盈利。

基金的过往业绩并不代表其未来表现。投资有风险，投资者在作出投资决策前应仔细阅读本基金的招募说明书及其更新。

本报告中财务资料未经审计。

本报告期为 2018 年 1 月 1 日起至 2018 年 6 月 30 日止。

1.2 目录

§1 重要提示及目录	2
1.1 重要提示.....	2
1.2 目录.....	3
§2 基金简介	6
2.1 基金基本情况.....	6
2.2 基金产品说明.....	6
2.3 基金管理人和基金托管人.....	7
2.4 信息披露方式.....	7
2.5 其他相关资料.....	7
§3 主要财务指标和基金净值表现	8
3.1 主要会计数据和财务指标.....	8
3.2 基金净值表现.....	8
§4 管理人报告	10
4.1 基金管理人及基金经理情况.....	10
4.2 管理人对报告期内本基金运作合规守信情况的说明.....	12
4.3 管理人对报告期内公平交易情况的专项说明.....	12
4.4 管理人对报告期内基金的投资策略和业绩表现的说明.....	12
4.5 管理人对宏观经济、证券市场及行业走势的简要展望.....	13
4.6 管理人对报告期内基金估值程序等事项的说明.....	14
4.7 管理人对报告期内基金利润分配情况的说明.....	14
4.8 报告期内管理人对本基金持有人数或基金资产净值预警情形的说明.....	14
§5 托管人报告	15
5.1 报告期内本基金托管人合规守信情况声明.....	15
5.2 托管人对报告期内本基金投资运作合规守信、净值计算、利润分配等情况的说明.....	15
5.3 托管人对本半年度报告中财务信息等内容真实、准确和完整发表意见.....	15
§6 半年度财务会计报告（未经审计）	16
6.1 资产负债表.....	16
6.2 利润表.....	17
6.3 所有者权益（基金净值）变动表.....	18

6.4 报表附注.....	19
§7 投资组合报告.....	38
7.1 期末基金资产组合情况.....	38
7.2 期末按行业分类的股票投资组合.....	38
7.3 期末按公允价值占基金资产净值比例大小排序的所有股票投资明细.....	39
7.4 报告期内股票投资组合的重大变动.....	40
7.5 期末按债券品种分类的债券投资组合.....	42
7.6 期末按公允价值占基金资产净值比例大小排序的前五名债券投资明细.....	42
7.7 期末按公允价值占基金资产净值比例大小排序的所有资产支持证券投资明细.....	42
7.8 报告期末按公允价值占基金资产净值比例大小排序的前五名贵金属投资明细.....	42
7.9 期末按公允价值占基金资产净值比例大小排序的前五名权证投资明细.....	42
7.10 报告期末本基金投资的股指期货交易情况说明.....	43
7.11 报告期末本基金投资的国债期货交易情况说明.....	43
7.12 投资组合报告附注.....	43
§8 基金份额持有人信息.....	45
8.1 期末基金份额持有人户数及持有人结构.....	45
8.2 期末基金管理人的从业人员持有本基金的情况.....	45
8.3 期末基金管理人的从业人员持有本开放式基金份额总量区间的情况.....	45
§9 开放式基金份额变动.....	46
§10 重大事件揭示.....	47
10.1 基金份额持有人大会决议.....	47
10.2 基金管理人、基金托管人的专门基金托管部门的重大人事变动.....	47
10.3 涉及基金管理人、基金财产、基金托管业务的诉讼.....	47
10.4 基金投资策略的改变.....	47
10.5 为基金进行审计的会计师事务所情况.....	47
10.6 管理人、托管人及其高级管理人员受稽查或处罚等情况.....	47
10.7 基金租用证券公司交易单元的有关情况.....	47
10.8 其他重大事件.....	49
§11 影响投资者决策的其他重要信息.....	51
11.1 报告期内单一投资者持有基金份额比例达到或超过 20%的情况.....	51

11.2 影响投资者决策的其他重要信息.....	51
§12 备查文件目录.....	52
12.1 备查文件目录.....	52
12.2 存放地点.....	52
12.3 查阅方式.....	52

§ 2 基金简介

2.1 基金基本情况

基金名称	泰康安泰回报混合型证券投资基金
基金简称	泰康安泰回报混合
基金主代码	002331
基金运作方式	契约型开放式
基金合同生效日	2016 年 3 月 23 日
基金管理人	泰康资产管理有限责任公司
基金托管人	交通银行股份有限公司
报告期末基金份额总额	130,849,033.93 份
基金合同存续期	不定期

2.2 基金产品说明

投资目标	本基金在严格控制风险和保持资产流动性的基础上，通过合理配置大类资产和精选投资标的，力求超越业绩比较基准的投资回报，实现基金资产的长期稳健增值。
投资策略	<p>本基金采用定性分析与定量分析相结合的分析框架，自上而下灵活配置大类资产，自下而上精选投资标的，在控制风险的前提下集中资金进行优质证券的投资管理，同时进行高效的流动性管理，力争利用主动式组合管理获得超过业绩比较基准的收益。</p> <p>大类资产配置方面，本基金综合考虑宏观、政策、市场供求、投资价值比较、风险水平等因素，在股票与债券等资产类别之间进行动态资产配置。</p> <p>固定收益类投资方面，本基金通过分析宏观经济运行情况、判断经济政策取向，对市场利率水平和收益率曲线未来的变化趋势做出预测和判断，结合债券市场资金供求结构及变化趋势，确定固定收益类资产的久期配置。另外，本基金在分析各类债券资产的信用风险、流动性风险及其收益率水平的基础上，通过比较或合理预期各类资产的风险与收益率变化，确定并动态地调整优先配置的资产类别和配置比例。</p> <p>权益类投资方面，在严格控制风险、保持资产流动性的前提下，本基金将适度参与权益类资产的投资，以增加基金收益。本基金在股票基本面研究的基础上，同时考虑投资者情绪、认知等决策因素的影响，精选具有持续竞争优势和增长潜力、估值合理的上市公司股票进行投资。</p>
业绩比较基准	中债新综合财富（总值）指数收益率*75%+沪深 300 指数收益率*20%+金融机构人民币活期存款利率（税后）*5%
风险收益特征	本基金为混合型基金，预期收益和风险水平低于股票

	型基金，高于债券型基金与货币市场基金。
--	---------------------

2.3 基金管理人和基金托管人

项目		基金管理人	基金托管人
名称		泰康资产管理有限责任公司	交通银行股份有限公司
信息披露负责人	姓名	陈玮光	陆志俊
	联系电话	010-58753683	95559
	电子邮箱	chenwg06@taikangamc.com.cn	luzj@bankcomm.com
客户服务电话		4001895522	95559
传真		010-57818785	021-62701216
注册地址		中国（上海）自由贸易试验区张杨路 828-838 号 26F07、F08 室	中国（上海）自由贸易试验区银城中路 188 号
办公地址		北京市西城区武定侯街 2 号泰康国际大厦 5 层	中国（上海）自由贸易试验区银城中路 188 号
邮政编码		100033	200120
法定代表人		段国圣	彭纯

2.4 信息披露方式

本基金选定的信息披露报纸名称	中国证券报、上海证券报、证券时报
登载基金半年度报告正文的管理人互联网网址	www.tkfunds.com.cn
基金半年度报告备置地点	基金管理人办公地、基金托管人的住所

2.5 其他相关资料

项目	名称	办公地址
注册登记机构	泰康资产管理有限责任公司	北京市西城区武定侯街 2 号泰康国际大厦 5 层

§ 3 主要财务指标和基金净值表现

3.1 主要会计数据和财务指标

金额单位：人民币元

3.1.1 期间数据和指标	报告期(2018年1月1日 - 2018年6月30日)
本期已实现收益	-957,050.24
本期利润	2,967,823.47
加权平均基金份额本期利润	0.0220
本期加权平均净值利润率	2.15%
本期基金份额净值增长率	2.15%
3.1.2 期末数据和指标	报告期末(2018年6月30日)
期末可供分配利润	1,129,688.28
期末可供分配基金份额利润	0.0086
期末基金资产净值	134,828,585.54
期末基金份额净值	1.0304
3.1.3 累计期末指标	报告期末(2018年6月30日)
基金份额累计净值增长率	3.04%

注：(1) 本期已实现收益指基金本期利息收入、投资收益、其他收入（不含公允价值变动收益）扣除相关费用后的余额，本期利润为本期已实现收益加上本期公允价值变动收益。

(2) 期末可供分配利润，采用期末资产负债表中未分配利润与未分配利润中已实现部分的孰低数。

(3) 本基金所述业绩指标不包括持有人认购或交易基金的各项费用，计入费用后实际收益水平要低于所列数字。

3.2 基金净值表现

3.2.1 基金份额净值增长率及其与同期业绩比较基准收益率的比较

阶段	份额净值增长率①	份额净值增长率标准差②	业绩比较基准收益率③	业绩比较基准收益率标准差④	①—③	②—④
过去一个月	-0.83%	0.41%	-1.10%	0.25%	0.27%	0.16%
过去三个月	1.88%	0.38%	-0.57%	0.23%	2.45%	0.15%
过去六个月	2.15%	0.47%	0.23%	0.23%	1.92%	0.24%
过去一年	1.13%	0.37%	2.48%	0.19%	-1.35%	0.18%
自基金合同生效起至今	3.04%	0.27%	5.85%	0.18%	-2.81%	0.09%

3.2.2 自基金合同生效以来基金份额累计净值增长率变动及其与同期业绩比较基准收益率变动的比较

基金份额累计净值增长率与同期业绩比较基准收益率的历史走势对比图

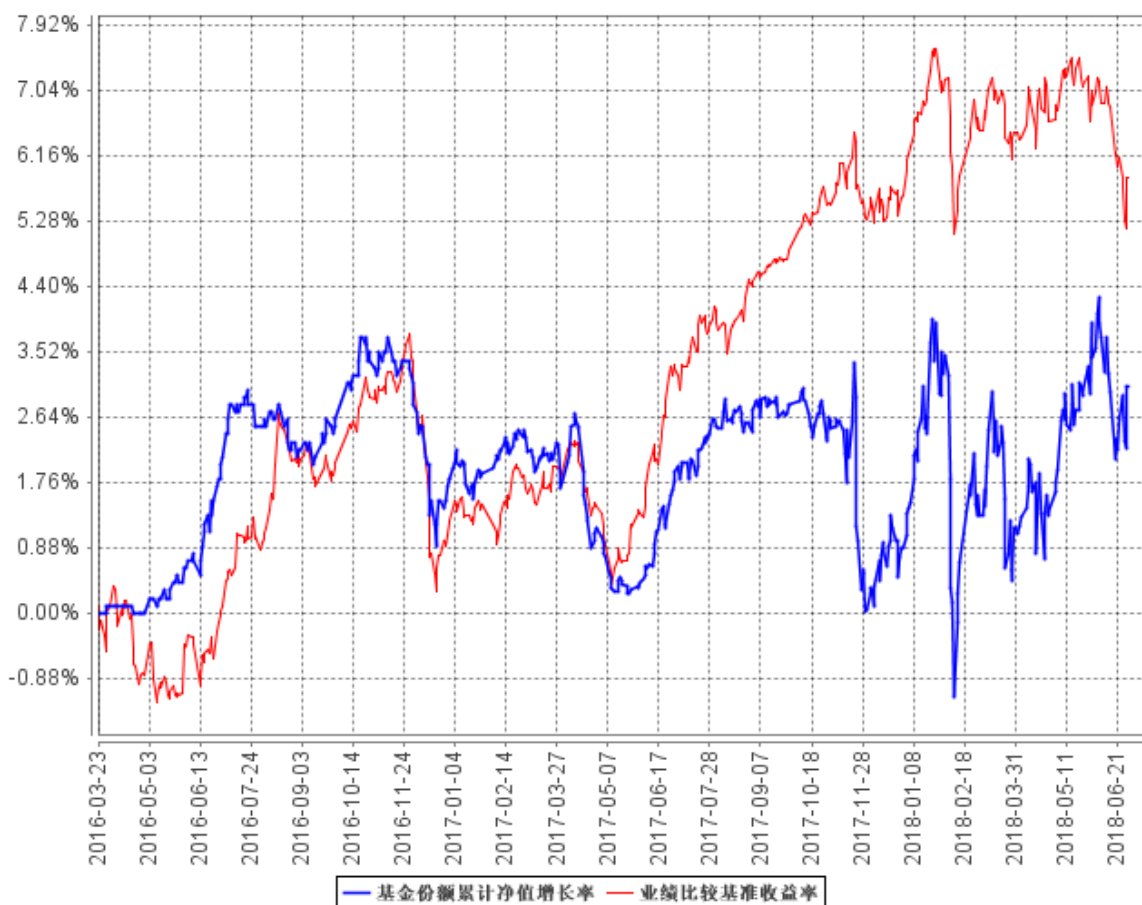

注：1、本基金基金合同于 2016 年 3 月 23 日生效。

2、按照本基金的基金合同规定，基金管理人应当自基金合同生效之日起六个月内使基金的投资组合比例符合基金合同的约定，建仓期结束时本基金各项资产配置比例符合基金合同约定。

§ 4 管理人报告

4.1 基金管理人及基金经理情况

4.1.1 基金管理人及其管理基金的经验

泰康资产管理有限责任公司（以下简称“泰康资产”）成立于 2006 年，前身为泰康人寿保险股份有限公司资产管理中心，投资范围涵盖固定收益投资、权益投资、境外公开市场投资、基础设施及不动产投资、股权投资、金融产品投资等，所提供的服务和产品包括保险资金投资管理、另类项目投资管理、企业年金投资管理、金融同业业务、财富管理服务、资产管理产品、养老金产品、QDII 专户、公募基金产品、基本养老保险基金投资管理等。截至 2017 年 12 月 31 日，泰康资产管理资产总规模超过 12000 亿元。除管理泰康委托资产外，泰康资产第三方业务总规模突破 6000 亿元，另类投资管理规模超过 3000 亿元，退休金管理规模超过 2000 亿元，是中国市场最大的退休金管理人之一。

2015 年 4 月，泰康资产公募基金管理业务资格正式获得监管机构批准，成为首家获得该业务资格的保险资产管理公司。截至 2018 年 6 月 30 日，公司管理着泰康薪意保货币市场基金、泰康新回报灵活配置混合型证券投资基金、泰康新机遇灵活配置混合型证券投资基金、泰康稳健增利债券型证券投资基金、泰康安泰回报混合型证券投资基金、泰康沪港深精选灵活配置混合型证券投资基金、泰康宏泰回报混合型证券投资基金、泰康恒泰回报灵活配置混合型证券投资基金、泰康丰盈债券型证券投资基金、泰康安益纯债债券型证券投资基金、泰康策略优选灵活配置混合型证券投资基金、泰康安惠纯债债券型证券投资基金、泰康沪港深价值优选灵活配置混合型证券投资基金、泰康金泰回报 3 个月定期开放混合型证券投资基金、泰康兴泰回报沪港深混合型证券投资基金、泰康年年红纯债一年定期开放债券型证券投资基金、泰康现金管家货币市场基金、泰康泉林量化价值精选混合型证券投资基金、泰康安悦纯债 3 个月定期开放债券型发起式证券投资基金、泰康景泰回报混合型证券投资基金、泰康瑞坤纯债债券型证券投资基金、泰康均衡优选混合型证券投资基金、泰康睿利量化多策略混合型证券投资基金、泰康颐年混合型证券投资基金、泰康颐享混合型证券投资基金共 25 只证券投资基金。

4.1.2 基金经理（或基金经理小组）及基金经理助理简介

姓名	职务	任本基金的基金经理（助理）期限		证券从业年限	说明
		任职日期	离任日期		
任翀	本基金基金经理	2016 年 3 月 23 日	-	9	任翀于 2015 年 7 月加入泰康资产，现担任公募事业部固定收益投资经理。曾任职于安信基金管理有限

					公司固定收益投资部、中国银行总行金融市场总部。2016年3月23日起至今担任泰康安泰回报混合型证券投资基金基金经理。2016年8月30日起至今担任泰康安益纯债债券型证券投资基金基金经理。2016年12月26日起至今担任泰康安惠纯债债券型证券投资基金基金经理。2017年11月1日起至今担任泰康安悦纯债3个月定期开放债券型发起式证券投资基金基金经理。2017年12月27日起至今担任泰康瑞坤纯债债券型证券投资基金基金经理。
陈怡	本基金基金经理	2017年11月9日	-	6	陈怡于2016年5月加入泰康资产，历任万家基金管理有限公司研究部研究员，平安养老保险股份有限公司权益投资部研究员、行业投资经理。2017年4月19日至今任泰康丰盈债券型证券投资基金、泰康宏泰回报混合型证券投资基金基金经理。2017年10月13日至今任泰康金泰回报3个月定期开放混合型证券投资基金基金经理。2017年11月9日至今任泰康安泰回报混合型证券投资基金基金经理。2017年11月28日至今任泰康新回报灵活配置混合型证券投资基金基金经理。2018年1月19日至今任泰康均衡优选混合型证券投资基金基金经理。
黄钟	本基金基金经理	2018年6月6日	-	7	黄钟于2013年7月加入泰康资产，历任信用评估部

	理助理				信用评估研究高级经理、信用评估研究总监。2018年6月6日至今担任泰康安泰回报混合型证券投资基金、泰康安悦纯债3个月定期开放债券型发起式证券投资基金基金经理助理。
--	-----	--	--	--	---

注：证券从业的含义遵从行业协会《证券业从业人员资格管理办法》的相关规定。表中的任职日期和离任日期均指公司相关公告中披露的日期。

4.2 管理人对报告期内本基金运作遵规守信情况的说明

本报告期内，本基金管理人严格遵守相关法律法规以及基金合同的约定，本基金运作整体合法合规，没有出现损害基金份额持有人利益的行为。

4.3 管理人对报告期内公平交易情况的专项说明

4.3.1 公平交易制度的执行情况

本基金管理人公平对待旗下管理的所有基金和组合，建立了公平交易制度和流程，并严格执行。报告期内，本基金管理人严格执行证监会《证券投资基金管理公司公平交易制度指导意见》和公司内部公平交易制度，通过系统和人工等方式在各环节严格控制交易公平执行。在投资管理活动中，各投资组合按投资管理制度和流程独立决策，并在获得投资信息、投资建议和实施投资决策方面享有公平的机会。

4.3.2 异常交易行为的专项说明

本基金管理人建立了异常交易的监控与报告制度，对异常交易行为进行事前、事中和事后的监控。报告期内，没有出现本基金所有投资组合参与的交易所公开竞价同日反向交易成交较少的单边交易量超过该证券当日成交量 5%的情况。报告期内未发现本基金存在异常交易行为。

4.4 管理人对报告期内基金的投资策略和业绩表现的说明

4.4.1 报告期内基金投资策略和运作分析

2018 年上半年，宏观经济走势平稳，结构上有所分化。1-5 月工业增加值累积同比 6.9%，较去年有所回升，冬季采暖限产导致企业加速赶工，生产较为旺盛。从三大需求来看，外需持续保持高位，出口表现强劲；消费一季度表现平稳，但二季度有所下滑；投资增速下滑明显，其中主要受到基建投资的影响，房地产和制造业投资仍然得以支撑。受到结构性去杠杆的影响，表外非标快速萎缩，社融增速有所下滑。货币政策有所调整，以对冲基本面下行的担忧，流动性也保持合理充裕。物价方面总体平稳，通胀压力不大。汇率方面，人民币先升后贬，总体变动不大。

债券市场方面，1月初受金融监管政策影响、利率有所上行，此后呈现震荡下行的走势。一月末以来，银行间资金面保持相对宽松，短端利率明显下行；叠加社融增速下行、贸易战等因素引发市场对基本面的担忧，带动长端利率下行。4月17日，央行宣布降准置换MLF，带动利率快速下行；但随后随着资金面紧张，叠加油价快速上行，美债突破3%，国内利率有所回调。5月下半月以来，国内信用风险频发又带来市场对紧信用的担忧，同时央行的货币政策明显调整，先是不跟随美联储加息、然后又进行降准，利率震荡下行。上半年来看，10Y国债下行41bp，10Y国开下行57bp。

权益市场方面，受中美贸易摩擦，国内信用紧缩和市场避险情绪升温等因素影响，上半年权益市场整体下行明显，上证综指下跌13.90%，沪深300下跌12.90%，中小板指下跌14.26%，创业板指下跌8.33%。从行业来看，食品饮料、医药生物、计算机及家用电器板块表现相对较好，传媒、电力设备、建材机械等行业表现不佳。

固收投资方面，基金先是保持了较低的久期水平，精心挑选信用风险可控的信用债，主要获取持有期收益。2月末，考虑到PPP项目清理导致的融资需求下滑、资金面宽松、风险资产波动率大幅提升等因素，基金适度提高了久期。二季度初，我们加仓了少量长久期利率债，并于4月18日央行降准次日卖出兑现收益。5月下旬，我们认为在牛市大格局的背景下，第一波调整基本到位，进行了年内第2次利率债波段交易，再次精准地把握住了6月份牛市第2次利率大幅下行的机会。

权益投资方面，本基金开局延续了低估值蓝筹的配置，自3月份起，在中美贸易摩擦和去杠杆的双重压力下，中国经济数据持续低于预期，配置转为谨慎，逐渐向防御和真成长倾斜，主要配置食品饮料、医药生物、纺织服装等板块，维持相对中性的仓位，等待获取绝对收益更好的时机。

4.4.2 报告期内基金的业绩表现

截至本报告期末泰康安泰回报基金份额净值为1.0304元，本报告期基金份额净值增长率为2.15%；同期业绩比较基准增长率为0.23%。

4.5 管理人对宏观经济、证券市场及行业走势的简要展望

展望下半年，基本面存在一定的下行压力。上半年社融增速下行向经济的传导作用，将会逐渐体现；居民的消费倾向受到房地产市场的挤压，消费增速也难以回升；外部环境受到中美贸易战的影响，不确定性也快速上升，但在货币政策转向宽松、财政政策强调更加积极的政策组合下，下行的幅度总体可控。

债券市场方面，我们认为近期政府密集推出的宽信用措施，可能在未来几个月稳住上半年快

速下滑的社融数据，宽货币紧信用的格局可能演化为宽货币宽信用；同时 7.31 政治局会议明确提出“坚定做好去杠杆工作”，显示政府在面临短期经济下行压力的同时，延续了实事求是的传统，审时度势，长短期问题分别对待。我们对宽信用的效果保持密切关注，这决定了中期利率是否还将继续下行。

权益市场方面，短期严峻的经济形势和中美关系摩擦仍将对企业盈利造成压制，但权益市场的估值已经较为充分地反映了上述风险，前期偏紧的监管政策也已做出调整，我们认为权益市场已经进入较佳的布局区间。市场在经历了一个季度的回调之后，国内的货币和财政政策已经有了较为积极的调整，有利于投资者风险偏好提升，市场有望在三季度出现情绪上的修复，政策放松的效果最快能在四季度得到验证。从估值上看，当前 A 股市场的估值仅次于 2013 年，处于历史估值底部区间，继续下探的空间有限。长期而言，中国经济的增长韧性依然较强，城镇化进程推进、居民消费升级、乡村振兴等依然是经济增长的动力。我们认为现在是权益市场较好的布局时点，在标的选择上倾向于自下而上挑选价值被错杀的个股，以及业绩确定性高增长的成长股。

我们将紧密跟踪经济和市场的动态变化，力争把握机会、规避风险，为基金持有人取得较好回报。

4.6 管理人对报告期内基金估值程序等事项的说明

本基金管理人按照相关法律法规规定，设有估值小组，并制定了相关制度及流程。公司估值小组设成员若干名，成员由各相关部门组成，包括风险控制部、运营管理中心公募运营部、公募投资部、监察稽核部、公募产品部等。估值小组成员均具有相关工作经验及专业胜任能力。

本公司基金经理参与讨论估值原则及方法，但不参与最终估值决策。

本报告期内，参与估值流程各方之间不存在任何重大利益冲突，一切以投资者利益最大化为最高准则。

与估值相关的机构包括上海、深圳证券交易所，中国证券登记结算有限责任公司，中央国债登记结算有限责任公司以及中国基金业协会等。

本基金所采用的估值流程及估值结果均已经过会计师事务所鉴证，并经托管银行复核确认。

4.7 管理人对报告期内基金利润分配情况的说明

根据本基金基金合同的相关规定，结合本基金实际运作情况，本报告期本基金未进行利润分配。

4.8 报告期内管理人对本基金持有人数或基金资产净值预警情形的说明

本报告期本基金未出现连续二十个工作日基金份额持有人数量不满二百人或基金资产净值低于五千万元的情形。

§ 5 托管人报告

5.1 报告期内本基金托管人遵规守信情况声明

2018 年上半年度，基金托管人在泰康安泰回报混合型证券投资基金的托管过程中，严格遵守了《证券投资基金法》及其他有关法律法规、基金合同、托管协议，尽职尽责地履行了托管人应尽的义务，不存在任何损害基金持有人利益的行为。

5.2 托管人对报告期内本基金投资运作遵规守信、净值计算、利润分配等情况的说明

2018 年上半年度，泰康资产管理有限责任公司在泰康安泰回报混合型证券投资基金投资运作、基金资产净值的计算、基金份额申购赎回价格的计算、基金费用开支等问题上，托管人未发现损害基金持有人利益的行为。

本报告期内本基金未进行收益分配，符合基金合同的规定。

5.3 托管人对本半年度报告中财务信息等内容的真实、准确和完整发表意见

2018 年上半年度，由泰康资产管理有限责任公司编制并经托管人复核审查的有关泰康安泰回报混合型证券投资基金的半年度报告中财务指标、净值表现、收益分配情况、财务会计报告相关内容、投资组合报告等内容真实、准确、完整。

§ 6 半年度财务会计报告（未经审计）

6.1 资产负债表

会计主体：泰康安泰回报混合型证券投资基金

报告截止日：2018 年 6 月 30 日

单位：人民币元

资产	附注号	本期末 2018 年 6 月 30 日	上年度末 2017 年 12 月 31 日
资产：			
银行存款	6.4.7.1	163,549.01	1,072,158.27
结算备付金		197,980.91	579,091.24
存出保证金		44,992.46	35,106.75
交易性金融资产	6.4.7.2	152,247,197.96	180,045,228.80
其中：股票投资		23,667,269.16	35,635,162.20
基金投资		-	-
债券投资		128,579,928.80	144,410,066.60
资产支持证券投资		-	-
贵金属投资		-	-
衍生金融资产	6.4.7.3	-	-
买入返售金融资产	6.4.7.4	-	-
应收证券清算款		163,697.28	-
应收利息	6.4.7.5	2,503,645.95	2,981,822.19
应收股利		-	-
应收申购款		4,582.57	497.02
递延所得税资产		-	-
其他资产	6.4.7.6	12.00	-
资产总计		155,325,658.14	184,713,904.27
负债和所有者权益	附注号	本期末 2018 年 6 月 30 日	上年度末 2017 年 12 月 31 日
负债：			
短期借款		-	-
交易性金融负债		-	-
衍生金融负债	6.4.7.3	-	-
卖出回购金融资产款		20,100,779.75	41,573,741.54
应付证券清算款		-	96,420.89
应付赎回款		7,961.19	21,881.24
应付管理人报酬		111,209.78	122,012.60
应付托管费		27,802.44	30,503.13
应付销售服务费		-	-
应付交易费用	6.4.7.7	62,952.03	58,554.38
应交税费		12,612.81	-

应付利息		5,772.76	79,951.35
应付利润		-	-
递延所得税负债		-	-
其他负债	6.4.7.8	167,981.84	149,016.42
负债合计		20,497,072.60	42,132,081.55
所有者权益：			
实收基金	6.4.7.9	130,849,033.93	141,356,188.97
未分配利润	6.4.7.10	3,979,551.61	1,225,633.75
所有者权益合计		134,828,585.54	142,581,822.72
负债和所有者权益总计		155,325,658.14	184,713,904.27

注：报告截止日 2018 年 6 月 30 日，基金份额净值 1.0304 元，基金份额总额 130,849,033.93 份。

6.2 利润表

会计主体：泰康安泰回报混合型证券投资基金

本报告期：2018 年 1 月 1 日至 2018 年 6 月 30 日

单位：人民币元

项目	附注号	本期 2018 年 1 月 1 日至 2018 年 6 月 30 日	上年度可比期间 2017 年 1 月 1 日至 2017 年 6 月 30 日
一、收入		4,549,402.89	1,733,924.67
1.利息收入		2,751,963.58	3,503,081.91
其中：存款利息收入	6.4.7.11	9,246.81	39,317.24
债券利息收入		2,736,945.30	3,295,154.81
资产支持证券利息收入		-	-
买入返售金融资产收入		5,771.47	168,609.86
其他利息收入		-	-
2.投资收益（损失以“-”填列）		-2,133,041.43	-3,897,365.86
其中：股票投资收益	6.4.7.12	-1,124,975.39	-1,765,972.66
基金投资收益		-	-
债券投资收益	6.4.7.13	-1,311,787.74	-2,225,477.41
资产支持证券投资收益	6.4.7.13.3	-	-
贵金属投资收益	6.4.7.14	-	-
衍生工具收益	6.4.7.15	-	5,400.00
股利收益	6.4.7.16	303,721.70	88,684.21
3.公允价值变动收益（损失以“-”号填列）	6.4.7.17	3,924,873.71	2,109,789.34
4.汇兑收益（损失以“-”号填列）		-	-
5.其他收入（损失以“-”号填列）	6.4.7.18	5,607.03	18,419.28
减：二、费用		1,581,579.42	1,586,625.50
1. 管理人报酬	6.4.10.2.1	683,905.59	946,624.76
2. 托管费	6.4.10.2.2	170,976.37	236,656.21
3. 销售服务费		-	-

4. 交易费用	6.4.7.19	168,658.30	76,713.45
5. 利息支出		408,681.87	123,413.74
其中：卖出回购金融资产支出		408,681.87	123,413.74
6. 税金及附加		8,643.78	-
7. 其他费用	6.4.7.20	140,713.51	203,217.34
三、利润总额（亏损总额以“-”号填列）		2,967,823.47	147,299.17
减：所得税费用		-	-
四、净利润（净亏损以“-”号填列）		2,967,823.47	147,299.17

6.3 所有者权益（基金净值）变动表

会计主体：泰康安泰回报混合型证券投资基金

本报告期：2018 年 1 月 1 日至 2018 年 6 月 30 日

单位：人民币元

项目	本期 2018 年 1 月 1 日至 2018 年 6 月 30 日		
	实收基金	未分配利润	所有者权益合计
一、期初所有者权益（基金净值）	141,356,188.97	1,225,633.75	142,581,822.72
二、本期经营活动产生的基金净值变动数（本期利润）	-	2,967,823.47	2,967,823.47
三、本期基金份额交易产生的基金净值变动数（净值减少以“-”号填列）	-10,507,155.04	-213,905.61	-10,721,060.65
其中：1.基金申购款	952,259.68	26,263.36	978,523.04
2.基金赎回款	-11,459,414.72	-240,168.97	-11,699,583.69
四、本期向基金份额持有人分配利润产生的基金净值变动（净值减少以“-”号填列）	-	-	-
五、期末所有者权益（基金净值）	130,849,033.93	3,979,551.61	134,828,585.54
项目	上年度可比期间 2017 年 1 月 1 日至 2017 年 6 月 30 日		
	实收基金	未分配利润	所有者权益合计

一、期初所有者权益(基金净值)	227,247,276.40	4,107,785.75	231,355,062.15
二、本期经营活动产生的基金净值变动数(本期利润)	-	147,299.17	147,299.17
三、本期基金份额交易产生的基金净值变动数(净值减少以“-”号填列)	-69,659,355.61	-1,283,561.39	-70,942,917.00
其中：1.基金申购款	464,792.19	8,449.00	473,241.19
2.基金赎回款	-70,124,147.80	-1,292,010.39	-71,416,158.19
四、本期向基金份额持有人分配利润产生的基金净值变动(净值减少以“-”号填列)	-	-	-
五、期末所有者权益(基金净值)	157,587,920.79	2,971,523.53	160,559,444.32

报表附注为财务报表的组成部分。

本报告 6.1 至 6.4 财务报表由下列负责人签署：

<u>段国圣</u>	<u>金志刚</u>	<u>李俊佑</u>
基金管理人负责人	主管会计工作负责人	会计机构负责人

6.4 报表附注

6.4.1 基金基本情况

泰康安泰回报混合型证券投资基金(以下简称“本基金”)经中国证券监督管理委员会(以下简称“中国证监会”)证监许可[2015]第 3047 号《关于准予泰康安泰回报混合型证券投资基金注册的批复》核准,由泰康资产管理有限责任公司依照《中华人民共和国证券投资基金法》和《泰康安泰回报混合型证券投资基金基金合同》负责公开募集。本基金为契约型开放式,存续期限不定,首次设立募集不包括认购资金利息共募集人民币 302,747,782.12 元,业经普华永道中天会计师事务所(特殊普通合伙)普华永道中天验字(2016)第 283 号验资报告予以验证。经向中国证监会备案,《泰康安泰回报混合型证券投资基金基金合同》于 2016 年 3 月 23 日正式生效,基金合同生效日的基金份额总额为 302,765,762.11 份基金份额,其中认购资金利息折合 17,979.99 份基金份额。本基金的基金管理人为泰康资产管理有限责任公司,基金托管人为交通银行股份有限公司(以下简称“交通银行”)。

根据《中华人民共和国证券投资基金法》和《泰康安泰回报混合型证券投资基金基金合同》的有关规定,本基金的投资范围为具有良好流动性的金融工具,包括国内依法发行上市的股票、

权证、股指期货等权益类金融工具，债券等固定收益类金融工具（包括国内依法发行和上市交易的国债、央行票据、地方政府债、金融债、企业债、公开发行公司债券、非公开发行公司债券、次级债、可转换债券、分离交易可转债、可交换债券、中小企业私募债、中期票据、证券公司短期公司债券、短期融资券、超短期融资券、资产支持证券、债券回购等）、银行存款（包括协议存款、定期存款、大额存单、通知存款和其他银行存款）、国债期货以及法律法规或中国证监会允许基金投资的其他金融工具（但须符合中国证监会相关规定）。本基金的业绩比较基准为：中债新综合财富（总值）指数收益率*75%+沪深 300 指数收益率*20%+金融机构人民币活期存款利率（税后）*5%。

6.4.2 会计报表的编制基础

本基金的财务报表按照财政部于 2006 年 2 月 15 日及以后期间颁布的《企业会计准则—基本准则》、各项具体会计准则及相关规定（以下合称“企业会计准则”）、中国证监会颁布的《证券投资基金信息披露 XBRL 模板第 3 号〈年度报告和半年度报告〉》、中国证券投资基金业协会（以下简称“中国基金业协会”）颁布的《证券投资基金会计核算业务指引》、《泰康安泰回报混合型证券投资基金基金合同》和在财务报表附注 6.4.4 所列示的中国证监会、中国基金业协会发布的有关规定及允许的基金行业实务操作编制。

本财务报表以持续经营为基础编制。

6.4.3 遵循企业会计准则及其他有关规定的声明

本基金 2018 年 1 月 1 日至 2018 年 6 月 30 日止期间财务报表符合企业会计准则的要求，真实、完整地反映了本基金 2018 年 6 月 30 日的财务状况以及 2018 年 1 月 1 日至 2018 年 6 月 30 日止期间的经营成果和基金净值变动情况等有关信息。

6.4.4 本报告期所采用的会计政策、会计估计与最近一期年度报告相一致的说明

本基金本报告期所采用的会计政策、会计估计与最近一期年度报告相一致。

6.4.5 差错更正的说明

本基金在本报告期间无须说明的会计差错更正。

6.4.6 税项

根据财政部、国家税务总局财税[2004]78 号《财政部、国家税务总局关于证券投资基金税收政策的通知》、财税[2008]1 号《关于企业所得税若干优惠政策的通知》、财税[2012]85 号《关于实施上市公司股息红利差别化个人所得税政策有关问题的通知》、财税[2015]101 号《关于上市公司股息红利差别化个人所得税政策有关问题的通知》、财税[2016]36 号《关于全面推开营业税改征增值税试点的通知》、财税[2016]46 号《关于进一步明确全面推开营改增试点金融业有关政策

的通知》、财税[2016]70 号《关于金融机构同业往来等增值税政策的补充通知》、财税[2016]140 号《关于明确金融房地产开发教育辅助服务等增值税政策的通知》、财税[2017]2 号《关于资管产品增值税政策有关问题的补充通知》、财税[2017]56 号《关于资管产品增值税有关问题的通知》的规定及其他相关财税法规和实务操作，主要税项列示如下：

(1) 于 2016 年 5 月 1 日前，以发行基金方式募集资金不属于营业税征收范围，不征收营业税。对证券投资基金管理人运用基金买卖股票、债券的差价收入免征营业税。自 2016 年 5 月 1 日起，金融业由缴纳营业税改为缴纳增值税。对证券投资基金管理人运用基金买卖股票、债券的转让收入免征增值税，对国债、地方政府债以及金融同业往来利息收入亦免征增值税。自 2018 年 1 月 1 日起，基金管理人运营基金产品过程中发生的增值税应税行为，暂适用简易计税方法，按照 3% 的征收率在基金资产中计提增值税，并由基金管理人缴纳。在 2018 年 1 月 1 日前运营过程中发生的增值税应税行为，未缴纳增值税的，不再缴纳；已缴纳增值税的，已纳税额从基金管理人以后月份的增值税应纳税额中抵减。

(2) 对基金从证券市场中取得的收入，包括买卖股票、债券的差价收入，股票的股息、红利收入，债券的利息收入及其他收入，暂不征收企业所得税。

(3) 对基金取得的企业债券利息收入，应由发行债券的企业在向基金支付利息时代扣代缴 20% 的个人所得税。对基金从上市公司取得的股息红利所得，持股期限在 1 个月以内(含 1 个月)的，其股息红利所得全额计入应纳税所得额；持股期限在 1 个月以上至 1 年(含 1 年)的，暂减按 50% 计入应纳税所得额；持股期限超过 1 年的，暂免征收个人所得税。对基金持有的上市公司限售股，解禁后取得的股息、红利收入，按照上述规定计算纳税，持股时间自解禁日起计算；解禁前取得的股息、红利收入继续暂减按 50% 计入应纳税所得额。上述所得统一适用 20% 的税率计征个人所得税。

(4) 基金卖出股票按 0.1% 的税率缴纳股票交易印花税，买入股票不征收股票交易印花税。

6.4.7 重要财务报表项目的说明

6.4.7.1 银行存款

单位：人民币元

项目	本期末 2018 年 6 月 30 日
活期存款	163,549.01
定期存款	-
其中：存款期限 1 个月以内	-

存款期限 1-3 个月	-
存款期限 3 个月以上	-
其他存款	-
合计:	163,549.01

6.4.7.2 交易性金融资产

单位：人民币元

项目	本期末 2018 年 6 月 30 日		
	成本	公允价值	公允价值变动
股票	20,530,812.44	23,667,269.16	3,136,456.72
贵金属投资-金交所 黄金合约	-	-	-
债券	交易所市场	38,940,839.77	38,406,428.80
	银行间市场	89,979,401.24	90,173,500.00
	合计	128,920,241.01	128,579,928.80
资产支持证券	-	-	-
基金	-	-	-
其他	-	-	-
合计	149,451,053.45	152,247,197.96	2,796,144.51

6.4.7.3 衍生金融资产/负债

本报告期末，本基金未持有衍生金融资产/负债。

6.4.7.4 买入返售金融资产

6.4.7.4.1 各项买入返售金融资产期末余额

本报告期末，本基金未持有买入返售金融资产。

6.4.7.4.2 期末买断式逆回购交易中取得的债券

本报告期末，本基金未持有因买断式逆回购交易中取得的债券。

6.4.7.5 应收利息

单位：人民币元

项目	本期末 2018 年 6 月 30 日
应收活期存款利息	81.37
应收定期存款利息	-
应收其他存款利息	-
应收结算备付金利息	108.94
应收债券利息	2,503,435.30

应收资产支持证券利息	-
应收买入返售证券利息	-
应收申购款利息	0.04
应收黄金合约拆借孳息	-
其他	20.30
合计	2,503,645.95

6.4.7.6 其他资产

单位：人民币元

项目	本期末 2018年6月30日
其他应收款	12.00
待摊费用	-
合计	12.00

6.4.7.7 应付交易费用

单位：人民币元

项目	本期末 2018年6月30日
交易所市场应付交易费用	49,987.44
银行间市场应付交易费用	12,964.59
合计	62,952.03

6.4.7.8 其他负债

单位：人民币元

项目	本期末 2018年6月30日
应付券商交易单元保证金	-
应付赎回费	14.47
预提费用	167,967.37
合计	167,981.84

6.4.7.9 实收基金

金额单位：人民币元

项目	本期 2018年1月1日至2018年6月30日	
	基金份额(份)	账面金额
上年度末	141,356,188.97	141,356,188.97
本期申购	92,259.68	92,259.68
本期赎回(以“-”号填列)	-11,459,414.72	-11,459,414.72
本期末	130,849,033.93	130,849,033.93

注：本期申购包含红利再投资、基金转换入份额；本期赎回包含基金转换出份额。

6.4.7.10 未分配利润

单位：人民币元

项目	已实现部分	未实现部分	未分配利润合计
上年度末	2,140,009.95	-914,376.20	1,225,633.75
本期利润	-957,050.24	3,924,873.71	2,967,823.47
本期基金份额交易产生的变动数	-53,271.43	-160,634.18	-213,905.61
其中：基金申购款	4,829.16	21,434.20	26,263.36
基金赎回款	-58,100.59	-182,068.38	-240,168.97
本期已分配利润	-	-	-
本期末	1,129,688.28	2,849,863.33	3,979,551.61

6.4.7.11 存款利息收入

单位：人民币元

项目	本期 2018年1月1日至2018年6月30日
活期存款利息收入	2,500.65
定期存款利息收入	-
其他存款利息收入	-
结算备付金利息收入	6,347.32
其他	398.84
合计	9,246.81

6.4.7.12 股票投资收益

单位：人民币元

项目	本期 2018年1月1日至2018年6月30日
卖出股票成交总额	98,518,144.44
减：卖出股票成本总额	99,643,119.83
买卖股票差价收入	-1,124,975.39

6.4.7.13 债券投资收益

6.4.7.13.1 债券投资收益项目构成

单位：人民币元

项目	本期 2018年1月1日至2018年6月30日
债券投资收益——买卖债券（、债转股及债券到期兑付）差价收入	-1,311,787.74

债券投资收益——赎回差价收入	-
债券投资收益——申购差价收入	-
合计	-1,311,787.74

6.4.7.13.2 债券投资收益——买卖债券差价收入

单位：人民币元

项目	本期 2018年1月1日至2018年6月30日
卖出债券（、债转股及债券到期兑付）成交总额	128,508,840.64
减：卖出债券（、债转股及债券到期兑付）成本总额	127,137,368.07
减：应收利息总额	2,683,260.31
买卖债券差价收入	-1,311,787.74

6.4.7.13.3 资产支持证券投资收益

本报告期，本基金无资产支持证券投资收益。

6.4.7.14 贵金属投资收益

本报告期，本基金无贵金属投资收益。

6.4.7.15 衍生工具收益

本报告期，本基金无衍生工具收益。

6.4.7.16 股利收益

单位：人民币元

项目	本期 2018年1月1日至2018年6月30日
股票投资产生的股利收益	303,721.70
基金投资产生的股利收益	-
合计	303,721.70

6.4.7.17 公允价值变动收益

单位：人民币元

项目名称	本期 2018年1月1日至2018年6月30日
1. 交易性金融资产	3,924,873.71
——股票投资	2,310,660.04
——债券投资	1,614,213.67
——资产支持证券投资	-
——贵金属投资	-

——其他	-
2. 衍生工具	-
——权证投资	-
期货投资	-
3. 其他	-
减：应税金融商品公允价值变动产生的预估 增值税	-
合计	3,924,873.71

6.4.7.18 其他收入

单位：人民币元

项目	本期 2018年1月1日至2018年6月30日
基金赎回费收入	2,648.37
基金转换费收入	2,958.66
合计	5,607.03

注：1. 本基金的赎回费率按持有期间递减，不低于赎回费总额的 25% 归入基金资产。

2. 本基金转换费用由申购费补差和转出基金赎回费两部分构成，其中：申购费补差收取具体情况，视每次转换时的两只基金的费率差异情况而定。基金转换费用由基金份额持有人承担。

6.4.7.19 交易费用

单位：人民币元

项目	本期 2018年1月1日至2018年6月30日
交易所市场交易费用	165,258.30
银行间市场交易费用	3,400.00
合计	168,658.30

6.4.7.20 其他费用

单位：人民币元

项目	本期 2018年1月1日至2018年6月30日
审计费用	19,835.79
信息披露费	99,131.58
其他	600.00
银行费用	3,146.14
债券帐户维护费	18,000.00
合计	140,713.51

6.4.8 或有事项、资产负债表日后事项的说明

6.4.8.1 或有事项

截至资产负债表日，本基金并无须作披露的或有事项。

6.4.8.2 资产负债表日后事项

本基金无须作披露的资产负债表日后事项。

6.4.9 关联方关系

6.4.9.1 本报告期存在控制关系或其他重大利害关系的关联方发生变化的情况

本报告期内存在控制关系或其他重大利害关系的关联方未发生变化。

6.4.9.2 本报告期与基金发生关联交易的各关联方

关联方名称	与本基金的关系
泰康保险集团股份有限公司	基金管理人股东
交通银行股份有限公司	基金托管人、基金销售机构
泰康资产管理有限责任公司	基金管理人、注册登记机构、基金销售机构

注：下述关联交易均在正常业务范围内按一般商业条款订立。

6.4.10 本报告期及上年度可比期间的关联方交易

6.4.10.1 通过关联方交易单元进行的交易

本报告期及上年度可比期间，本基金无通过关联方交易单元进行的交易。

6.4.10.2 关联方报酬

6.4.10.2.1 基金管理费

单位：人民币元

项目	本期 2018年1月1日至2018年6月 30日	上年度可比期间 2017年1月1日至2017年6月30日
当期发生的基金应支付的管理费	683,905.59	946,624.76
其中：支付销售机构的客户维护费	42,855.62	156,826.38

注：支付基金管理人泰康资产管理有限责任公司的管理人报酬按前一日基金资产净值1%的年费率计提，逐日累计至每月月底，按月支付。其计算公式为：

日管理人报酬=前一日基金资产净值×1%/当年天数。

6.4.10.2 基金托管费

单位：人民币元

项目	本期		上年度可比期间	
	2018年1月1日至2018年6月30日		2017年1月1日至2017年6月30日	
当期发生的基金应支付的托管费	170,976.37		236,656.21	

注：支付基金托管人交通银行股份有限公司的托管费按前一日基金资产净值 0.25% 的年费率计提，逐日累计至每月月底，按月支付。其计算公式为：

日托管费=前一日基金资产净值×0.25%/当年天数。

6.4.10.3 与关联方进行银行间同业市场的债券(含回购)交易

单位：人民币元

本期						
2018年1月1日至2018年6月30日						
银行间市场交易的各关联方名称	债券交易金额		基金逆回购		基金正回购	
	基金买入	基金卖出	交易金额	利息收入	交易金额	利息支出
交通银行股份有限公司	-	9,537,634.79	-	-	-	-
上年度可比期间						
2017年1月1日至2017年6月30日						
银行间市场交易的各关联方名称	债券交易金额		基金逆回购		基金正回购	
	基金买入	基金卖出	交易金额	利息收入	交易金额	利息支出
交通银行	48,576,700.14	-	-	-	-	-

6.4.10.4 各关联方投资本基金的情况

6.4.10.4.1 报告期内基金管理人运用固有资金投资本基金的情况

本报告期及上年度可比期间，本基金管理人未运用固有资金投资本基金。

6.4.10.4.2 报告期末除基金管理人之外的其他关联方投资本基金的情况

本报告期末及上年度末，本基金管理人之外的其他关联方未运用固有资金投资本基金。

6.4.10.5 由关联方保管的银行存款余额及当期产生的利息收入

单位：人民币元

关联方名称	本期		上年度可比期间	
	2018年1月1日至2018年6月30日		2017年1月1日至2017年6月30日	
	期末余额	当期利息收入	期末余额	当期利息收入
交通银行	163,549.01	2,500.65	307,713.54	1,655.29

注：本基金的银行存款由基金托管人交通银行保管，按银行同业利率计息。本基金用于证券交易结算的资金通过“交通银行基金托管结算资金专用存款账户”转存于中国证券登记结算有限责任公司，按中国证券登记结算有限责任公司与交通银行商定利率计息。于 2018 年 6 月 30 日的相关余额在资产负债表中的“结算备付金”科目中单独列示。

6.4.10.6 本基金在承销期内参与关联方承销证券的情况

本报告期及上年度可比期间，本基金未在承销期内参与关联方承销的证券。

6.4.10.7 其他关联交易事项的说明

本报告期及上年度可比期间，本基金无须作说明的其他关联交易事项。

6.4.11 利润分配情况

本报告期，本基金无利润分配。

6.4.12 期末（2018 年 6 月 30 日）本基金持有的流通受限证券

6.4.12.1 因认购新发/增发证券而于期末持有的流通受限证券

截至本报告期末 2018 年 6 月 30 日止，本基金未持有因认购新发/增发证券而流通受限的证券。

6.4.12.2 期末持有的暂时停牌等流通受限股票

金额单位：人民币元

股票代码	股票名称	停牌日期	停牌原因	期末估值单价	复牌日期	复牌开盘单价	数量（股）	期末成本总额	期末估值总额	备注
300740	御家汇	2018 年 6 月 19 日	重大事项停牌	29.91	-	-	70	2,359.61	2,093.70	-

6.4.12.3 期末债券正回购交易中作为抵押的债券

6.4.12.3.1 银行间市场债券正回购

截至本报告期末 2018 年 6 月 30 日止，本基金从事银行间市场债券正回购交易形成的卖出回购证券款余额 13,499,779.75 元，是以如下债券作为质押：

金额单位：人民币元

债券代码	债券名称	回购到期日	期末估值单价	数量（张）	期末估值总额
170207	17 国开 07	2018 年 7 月 6 日	100.00	100,000	10,000,000.00
180310	18 进出 10	2018 年 7 月 6 日	104.27	35,000	3,649,450.00
合计				135,000	13,649,450.00

6.4.12.3.2 交易所市场债券正回购

截至本报告期末 2018 年 6 月 30 日止，本基金从事证券交易所债券正回购交易形成的卖出回购证券款余额 6,601,000 元，于 2018 年 7 月 2 日(先后)到期。该类交易要求本基金转入质押库的债券，按证券交易所规定的比例折算为标准券后，不低于债券回购交易的余额。

6.4.13 金融工具风险及管理

6.4.13.1 风险管理政策和组织架构

本基金为混合型证券投资基金，预期收益和风险水平低于股票型基金，高于债券型基金与货币市场基金。基金投资的金融工具主要包括股票投资、债券投资及基金投资等。本基金在日常经营活动中面临的与这些金融工具相关的风险主要包括信用风险、流动性风险及市场风险。本基金的基金管理人从事风险管理的主要目标是精选优质投资标的，在有效控制风险前提下保持一定流动性，力求超越业绩比较基准的投资回报，实现基金资产的长期稳健增值。

本基金的基金管理人董事会重视建立完善的公司治理结构与内部控制体系，公司董事会对公司建立内部控制系统和维持其有效性承担最终责任。

为加强公募基金管理的内部控制，促进诚信、合法、有效经营的内部控制环境，保障基金持有人利益，基金管理人遵照国家有关法律法规，遵循合法合规性原则、全面性原则、审慎性原则和适时性原则，制订了系统完善的内部控制制度。内部控制的主要内容包括投资管理业务控制、市场营销与过户登记业务控制、信息披露控制、监察稽核控制等。

本基金的基金管理人对于金融工具的风险管理方法主要是通过定性分析和定量分析的方法去估测各种风险产生的可能损失。从定性分析的角度出发，判断风险损失的严重程度和出现同类风险损失的频度。而从定量分析的角度出发，根据本基金的投资目标，结合基金资产所运用金融工具特征通过特定的风险量化指标、模型，日常的量化报告，确定风险损失的限度和相应置信程度，及时可靠地对各种风险进行监督、检查和评估，并通过相应决策，将风险控制在可承受的范围内。

6.4.13.2 信用风险

信用风险是指基金在交易过程中因交易对手未履行合约责任，或者基金所投资证券之发行人出现违约、拒绝支付到期本息等情况，导致基金资产损失和收益变化的风险。

本基金的基金管理人在交易前对交易对手的资信状况进行了充分的评估。本基金的活期银行存款存放在本基金的托管行交通银行，因而与银行存款相关的信用风险不重大。本基金在交易所进行的交易均以中国证券登记结算有限责任公司为交易对手完成证券交收和款项清算，违约风险可能性很小；在银行间同业市场进行交易前均对交易对手进行信用评估并对证券交割方式进行限

制以控制相应的信用风险。

本基金的基金管理人建立了信用风险管理流程，通过对投资品种信用等级评估来控制证券发行人的信用风险，且通过分散化投资以分散信用风险。

本基金债券投资的信用评级情况按《中国人民银行信用评级管理指导意见》设定的标准统计及汇总。

6.4.13.2.1 按短期信用评级列示的债券投资

单位：人民币元

短期信用评级	本期末 2018年6月30日	上年度末 2017年12月31日
A-1	0.0	20,033,000.00
A-1 以下	0.00	0.00
未评级	0.00	0.00
合计	0.00	20,033,000.00

注：短期信用评级由中国人民银行许可的信用评级机构评级，并由债券发行人在中国人民银行指定的国内有关媒体上公告。以上按短期信用评级的债券投资中不包含国债、政策性金融债及央行票据等。

6.4.13.2.2 按短期信用评级列示的资产支持证券投资

单位：人民币元

短期信用评级	本期末 2018年6月30日	上年度末 2017年12月31日
A-1	0.00	0.00
A-1 以下	0.00	0.00
未评级	0.00	0.00
合计	0.00	0.00

注：短期信用评级由中国人民银行许可的信用评级机构评级，并由债券发行人在中国人民银行指定的国内有关媒体上公告。

6.4.13.2.3 按短期信用评级列示的同业存单投资

单位：人民币元

短期信用评级	本期末 2018年6月30日	上年度末 2017年12月31日
A-1	0.00	0.00
A-1 以下	0.00	0.00
未评级	0.00	0.00

合计	0.00	0.00
----	------	------

注：短期信用评级由中国人民银行许可的信用评级机构评级，并由债券发行人在中国人民银行指定的国内有关媒体上公告。

6.4.13.2.4 按长期信用评级列示的债券投资

单位：人民币元

长期信用评级	本期末 2018年6月30日	上年度末 2017年12月31日
AAA	52,420,268.8	30,834,166.60
AAA 以下	55,732,660.00	46,510,900.00
未评级	0.00	0.00
合计	108,152,928.80	77,345,066.60

注：长期信用评级由中国人民银行许可的信用评级机构评级，并由债券发行人在中国人民银行指定的国内有关媒体上公告。以上按长期信用评级的债券投资中不包含国债、政策性金融债及央行票据等。

6.4.13.2.5 按长期信用评级列示的资产支持证券投资

单位：人民币元

长期信用评级	本期末 2018年6月30日	上年度末 2017年12月31日
AAA	0.00	0.00
AAA 以下	0.00	0.00
未评级	0.00	0.00
合计	0.00	0.00

注：长期信用评级由中国人民银行许可的信用评级机构评级，并由债券发行人在中国人民银行指定的国内有关媒体上公告。

6.4.13.2.6 按长期信用评级列示的同业存单投资

单位：人民币元

长期信用评级	本期末 2018年6月30日	上年度末 2017年12月31日
AAA	0.00	0.00
AAA 以下	0.00	0.00
未评级	0.00	0.00
合计	0.00	0.00

注：长期信用评级由中国人民银行许可的信用评级机构评级，并由债券发行人在中国人民银行指定的国内有关媒体上公告。

6.4.13.3 流动性风险

流动性风险是指基金在履行与金融负债有关的义务时遇到资金短缺的风险。本基金的流动性

风险一方面来自于基金份额持有人可随时要求赎回其持有的基金份额，另一方面来自于投资品种所处的交易市场不活跃而带来的变现困难或因投资集中而无法在市场出现剧烈波动的情况下以合理的价格变现。

针对兑付赎回资金的流动性风险，本基金的基金管理人每日对本基金的申购赎回情况进行严密监控并预测流动性需求，保持基金投资组合中的可用现金头寸与之相匹配。本基金的基金管理人在基金合同中设计了巨额赎回条款，约定在非常情况下赎回申请的处理方式，控制因开放申购赎回模式带来的流动性风险，有效保障基金持有人利益。

针对投资品种变现的流动性风险，本基金的基金管理人通过独立的风险管理部门设定流动性比例要求，对流动性指标进行持续的监测和分析，包括组合持仓集中度指标、组合在短时间内变现能力的综合指标、组合中变现能力较差的投资品种比例以及流通受限制的投资品种比例等。本基金投资于一家公司发行的证券市值不超过基金资产净值的 10%，且本基金与由本基金的基金管理人管理的其他基金共同持有一家公司的证券不得超过该证券的 10%。本基金所持大部分证券在银行间同业市场交易，其余可在证券交易所上市交易，因此除附注 6.4.12 中列示的部分基金资产流通暂时受限制不能自由转让的情况外，其余均能以合理价格适时变现。此外，本基金可通过卖出回购金融资产方式借入短期资金应对流动性需求，其上限一般不超过基金持有的债券投资的公允价值。

于 2018 年 6 月 30 日，除卖出回购金融资产款余额中有 20100779.75 元将在一个月以内到期且计息(该利息金额不重大)外，本基金所承担的其他金融负债的合同约定到期日均为一个月以内且不计息，可赎回基金份额净值(所有者权益)无固定到期日且不计息，因此账面余额约为未折现的合约到期现金流量。

6.4.13.3.1 报告期内本基金组合资产的流动性风险分析

股票流动性方面，以 2018 年 6 月 30 日持仓为基础数据，假设股票交易的市场参与度为 5%，基金持仓的股票资产均可在 2 天内变现；在假设股票交易市场参与度为 5%，且市场成交量下跌 30% 的不利情况下，基金持仓的股票资产均可在 4 天内变现；公司旗下全部开放式基金持有一家上市公司发行的股票无超过该公司可流通股票的 15% 的情况。债券流动性主要受信用风险影响，截止 2018 年 6 月 30 日，基金持仓债券均为高等级债券且未持仓市场负面债券，因此债券流动性较好。基金流通受限资产比例不超过 1%，5 日可变现资产比例不低于 40%。假设赎回比例 10% 的条件下(发生巨额赎回)，5 日可变现资产比例-投资者赎回比例均大于 0，基金流动性风险较低。

6.4.13.4 市场风险

市场风险是指基金所持金融工具的公允价值或未来现金流量因所处市场各类价格因素的变动而发生波动的风险，包括利率风险、外汇风险和其他价格风险。

6.4.13.4.1 利率风险

利率风险是指金融工具的公允价值或现金流量受市场利率变动而发生波动的风险。利率敏感性金融工具均面临由于市场利率上升而导致公允价值下降的风险，其中浮动利率类金融工具还面临每个付息期间结束根据市场利率重新定价时对于未来现金流影响的风险。

本基金的基金管理人定期对本基金面临的利率敏感性缺口进行监控，并通过调整投资组合的久期等方法对上述利率风险进行管理。

本基金主要投资于交易所及银行间市场交易的固定收益品种，因此存在相应的利率风险。

6.4.13.4.1.1 利率风险敞口

单位：人民币元

本期末 2018年6月30日	1年以内	1-5年	5年以上	不计息	合计
资产					
银行存款	163,549.01	-	-	-	163,549.01
结算备付金	197,980.91	-	-	-	197,980.91
存出保证金	44,992.46	-	-	-	44,992.46
交易性金融资产	53,521,928.80	64,631,000.00	10,427,000.00	23,667,269.16	152,247,197.96
应收证券清算款	-	-	-	163,697.28	163,697.28
应收利息	-	-	-	2,503,645.95	2,503,645.95
应收申购款	2,485.09	-	-	2,097.48	4,582.57
其他资产	-	-	-	12.00	12.00
资产总计	53,930,936.27	64,631,000.00	10,427,000.00	26,336,721.87	155,325,658.14
负债					
卖出回购金融资产款	20,100,779.75	-	-	-	20,100,779.75
应付赎回款	-	-	-	7,961.19	7,961.19
应付管理人报酬	-	-	-	111,209.78	111,209.78
应付托管费	-	-	-	27,802.44	27,802.44
应付交易费用	-	-	-	62,952.03	62,952.03
应付利息	-	-	-	5,772.76	5,772.76
应交税费	-	-	-	12,612.81	12,612.81
其他负债	-	-	-	167,981.84	167,981.84
负债总计	20,100,779.75	-	-	396,292.85	20,497,072.60

利率敏感度缺口	33,830,156.52	64,631,000.00	10,427,000.00	25,940,429.02	134,828,585.54
上年度末 2017 年 12 月 31 日	1 年以内	1-5 年	5 年以上	不计息	合计
资产					
银行存款	1,072,158.27	-	-	-	1,072,158.27
结算备付金	579,091.24	-	-	-	579,091.24
存出保证金	35,106.75	-	-	-	35,106.75
交易性金融资产	45,970,200.00	61,335,741.90	37,104,124.70	35,635,162.20	180,045,228.80
买入返售金融资产	-	-	-	-	-
应收利息	-	-	-	2,981,822.19	2,981,822.19
其他资产	-	-	-	497.02	497.02
资产总计	47,656,556.26	61,335,741.90	37,104,124.70	38,617,481.41	184,713,904.27
负债					
卖出回购金融资产 款	41,573,741.54	-	-	-	41,573,741.54
应付证券清算款	-	-	-	96,420.89	96,420.89
应付赎回款	-	-	-	21,881.24	21,881.24
应付管理人报酬	-	-	-	122,012.60	122,012.60
应付托管费	-	-	-	30,503.13	30,503.13
应付销售服务费	-	-	-	-	-
应付交易费用	-	-	-	58,554.38	58,554.38
应付利息	-	-	-	79,951.35	79,951.35
其他负债	-	-	-	149,016.42	149,016.42
负债总计	41,573,741.54	-	-	558,340.01	42,132,081.55
利率敏感度缺口	6,082,814.72	61,335,741.90	37,104,124.70	38,059,141.40	142,581,822.72

注：表中所示为本基金资产及负债的账面价值，并按照合约规定的利率重新定价日或到期日孰早者予以分类。

6.4.13.4.1.2 利率风险的敏感性分析

假设	假设其他变量不变，仅利率发生合理、可能的变动，考察为交易而持有的债券公允价值的变动对基金利润总额和净值产生的影响		
分析	相关风险变量的变动	对资产负债表日基金资产净值的影响金额（单位：人民币元）	
		本期末（2018 年 6 月 30 日）	上年度末（2017 年 12 月 31 日）
	市场利率下调 0.25%	729,864.35	1,199,820.41
市场利率上调 0.25%	-719,672.69	-1,173,138.67	

6.4.13.4.2 外汇风险

外汇风险是指金融工具的公允价值或未来现金流量因外汇汇率变动而发生波动的风险。本基金的所有资产及负债以人民币计价，因此无重大外汇风险。

6.4.13.4.3 其他价格风险

其他价格风险是指基金所持金融工具的公允价值或未来现金流量因除市场利率和外汇汇率以外的市场价格因素变动而发生波动的风险。本基金主要投资于证券交易所上市或银行间同业市场交易的股票和债券，所面临的其他价格风险来源于单个证券发行主体自身经营情况或特殊事项的影响，也可能来源于证券市场整体波动的影响。

本基金采用定性分析与定量分析相结合的分析框架，自上而下灵活配置大类资产，自下而上精选投资标的，在控制风险的前提下集中资金进行优质证券的投资管理，同时进行高效的流动性管理，力争利用主动组合管理获得超过业绩比较基准的收益。

本基金通过投资组合的分散化降低其他价格风险。本基金投资组合中股票等权益类资产占基金资产的比例不高于 40%；债券等固定收益类资产的比例不低于 60%；基金持有全部权证的市值不超过基金资产净值的 3%；每个交易日日终在扣除股指期货合约和国债期货合约需缴纳的交易保证金后，应当保持现金或者到期日在一年以内的政府债券不低于基金资产净值的 5%；股指期货、国债期货及其他金融工具的投资比例依照法律法规或监管机构的规定执行。

6.4.13.4.3.1 其他价格风险敞口

金额单位：人民币元

项目	本期末 2018 年 6 月 30 日		上年度末 2017 年 12 月 31 日	
	公允价值	占基金 资产净 值比例 (%)	公允价值	占基金资 产净值比 例 (%)
交易性金融资产—股票投资	23,667,269.16	17.55	35,635,162.20	24.99
交易性金融资产—基金投资	—	—	—	—
交易性金融资产—债券投资	—	—	—	—
交易性金融资产—贵金属投资	—	—	—	—
衍生金融资产—权证投资	—	—	—	—
其他	—	—	—	—
合计	23,667,269.16	17.55	35,635,162.20	24.99

6.4.13.4.3.2 其他价格风险的敏感性分析

假设	除沪深 300 指数以外的其他市场变量保持不变		
分析	相关风险变量的变动	对资产负债表日基金资产净值的影响金额（单位：人民币元）	
		本期末（2018 年 6 月 30 日）	上年度末（2017 年 12 月 31 日）

	上升 5%	11,014,091.11	1,837,412.67
	下降 5%	-11,014,091.11	-1,837,412.67

6.4.14 有助于理解和分析会计报表需要说明的其他事项

(1) 公允价值

(a) 金融工具公允价值计量的方法

公允价值计量结果所属的层次，由对公允价值计量整体而言具有重要意义的输入值所属的最低层次决定：

第一层次：相同资产或负债在活跃市场上未经调整的报价。

第二层次：除第一层次输入值外相关资产或负债直接或间接可观察的输入值。

第三层次：相关资产或负债的不可观察输入值。

(b) 持续的以公允价值计量的金融工具

(i) 各层次金融工具公允价值

于 2018 年 6 月 30 日，本基金持有的以公允价值计量且其变动计入当期损益的金融资产中属于第一层次的余额为 23,665,175.46 元，属于第二层次的余额为 128,582,022.50 元，无属于第三层次的余额（2017 年 12 月 31 日，属于第一层次的余额为 34,670,887.20 元，属于第二层次的余额为 145,374,341.60 元，无属于第三层次的余额）。

(ii) 公允价值所属层次间的重大变动

对于证券交易所上市的股票和债券，若出现重大事项停牌、交易不活跃（包括涨跌停时的交易不活跃）、或属于非公开发行等情况，本基金不会于停牌日至交易恢复活跃日期间、交易不活跃期间及限售期间将相关股票和债券的公允价值列入第一层次；并根据估值调整中采用的不可观察输入值对于公允价值的影响程度，确定相关股票和债券公允价值应属第二层次还是第三层次。

(iii) 第三层次公允价值余额和本期变动金额

无。

(c) 非持续的以公允价值计量的金融工具

于 2018 年 6 月 30 日，本基金未持有非持续的以公允价值计量的金融资产（2017 年 12 月 31 日：同）。

(d) 不以公允价值计量的金融工具

不以公允价值计量的金融资产和负债主要包括应收款项和其他金融负债，其账面价值与公允价值相差很小。

(2) 除公允价值外，截至资产负债表日本基金无需要说明的其他重要事项。

§ 7 投资组合报告

7.1 期末基金资产组合情况

金额单位：人民币元

序号	项目	金额	占基金总资产的比例 (%)
1	权益投资	23,667,269.16	15.24
	其中：股票	23,667,269.16	15.24
2	固定收益投资	128,579,928.80	82.78
	其中：债券	128,579,928.80	82.78
	资产支持证券	-	-
3	贵金属投资	-	-
4	金融衍生品投资	-	-
5	买入返售金融资产	-	-
	其中：买断式回购的买入返售金融资产	-	-
6	银行存款和结算备付金合计	361,529.92	0.23
7	其他各项资产	2,716,930.26	1.75
8	合计	155,325,658.14	100.00

注：本基金本报告期内未通过港股通交易机制投资港股。

7.2 期末按行业分类的股票投资组合

7.2.1 报告期末按行业分类的境内股票投资组合

金额单位：人民币元

代码	行业类别	公允价值（元）	占基金资产净值比例 (%)
A	农、林、牧、渔业	-	-
B	采矿业	140,562.00	0.10
C	制造业	19,353,798.16	14.35
D	电力、热力、燃气及水生产和供应业	-	-
E	建筑业	-	-
F	批发和零售业	-	-
G	交通运输、仓储和邮政业	-	-
H	住宿和餐饮业	1,844,920.00	1.37
I	信息传输、软件和信息技术服务业	-	-
J	金融业	-	-
K	房地产业	-	-
L	租赁和商务服务业	239,160.00	0.18
M	科学研究和技术服务业	-	-
N	水利、环境和公共设施管理业	-	-
O	居民服务、修理和其他服务业	-	-

P	教育	-	-
Q	卫生和社会工作	1,099,645.00	0.82
R	文化、体育和娱乐业	989,184.00	0.73
S	综合	-	-
	合计	23,667,269.16	17.55

7.2.2 报告期末按行业分类的港股通投资股票投资组合

本基金本报告期内未通过港股通交易机制投资港股。

7.3 期末按公允价值占基金资产净值比例大小排序的所有股票投资明细

金额单位：人民币元

序号	股票代码	股票名称	数量（股）	公允价值	占基金资产净值比例（%）
1	002563	森马服饰	328,200	4,693,260.00	3.48
2	002507	涪陵榨菜	57,500	1,476,600.00	1.10
3	002008	大族激光	21,700	1,154,223.00	0.86
4	603816	顾家家居	14,780	1,086,477.80	0.81
5	600258	首旅酒店	39,200	1,065,064.00	0.79
6	603288	海天味业	14,046	1,034,347.44	0.77
7	603103	横店影视	32,200	989,184.00	0.73
8	600519	贵州茅台	1,300	950,898.00	0.71
9	002293	罗莱生活	59,500	894,285.00	0.66
10	600887	伊利股份	29,000	809,100.00	0.60
11	600754	锦江股份	21,100	779,856.00	0.58
12	000739	普洛药业	106,100	759,676.00	0.56
13	002044	美年健康	33,600	759,360.00	0.56
14	300601	康泰生物	10,632	659,715.60	0.49
15	601799	星宇股份	10,400	622,856.00	0.46
16	600276	恒瑞医药	6,960	527,289.60	0.39
17	002821	凯莱英	5,200	453,596.00	0.34
18	600315	上海家化	11,400	451,782.00	0.34
19	002332	仙琚制药	46,500	406,875.00	0.30
20	300124	汇川技术	12,300	403,686.00	0.30
21	600521	华海药业	15,120	403,552.80	0.30
22	600600	青岛啤酒	8,300	363,789.00	0.27
23	300616	尚品宅配	3,200	348,800.00	0.26
24	300347	泰格医药	5,500	340,285.00	0.25
25	603156	养元饮品	5,420	336,365.20	0.25
26	000651	格力电器	6,548	308,738.20	0.23
27	600132	重庆啤酒	10,700	296,283.00	0.22

28	600138	中青旅	12,000	239,160.00	0.18
29	002677	浙江美大	13,400	233,160.00	0.17
30	603833	欧派家居	1,800	229,554.00	0.17
31	300661	圣邦股份	1,300	160,095.00	0.12
32	300567	精测电子	1,900	151,240.00	0.11
33	601225	陕西煤业	17,100	140,562.00	0.10
34	600309	万华化学	2,900	131,718.00	0.10
35	300740	御家汇	70	2,093.70	0.00
36	002222	福晶科技	150	1,956.00	0.00
37	000895	双汇发展	52	1,373.32	0.00
38	300258	精锻科技	30	412.50	0.00

7.4 报告期内股票投资组合的重大变动

7.4.1 累计买入金额超出期初基金资产净值 2%或前 20 名的股票明细

金额单位：人民币元

序号	股票代码	股票名称	本期累计买入金额	占期初基金资产净值比例 (%)
1	000651	格力电器	3,834,482.20	2.69
2	600887	伊利股份	2,921,285.00	2.05
3	601088	中国神华	2,704,210.00	1.90
4	601601	中国太保	2,676,764.28	1.88
5	600036	招商银行	2,650,502.00	1.86
6	603288	海天味业	2,634,983.00	1.85
7	000895	双汇发展	2,492,391.00	1.75
8	601318	中国平安	2,393,976.00	1.68
9	002027	分众传媒	2,237,424.00	1.57
10	002563	森马服饰	1,927,662.00	1.35
11	002008	大族激光	1,854,158.00	1.30
12	002332	仙琚制药	1,784,693.50	1.25
13	600406	国电南瑞	1,634,484.00	1.15
14	000661	长春高新	1,590,909.00	1.12
15	601818	光大银行	1,542,249.00	1.08
16	601688	华泰证券	1,498,674.00	1.05
17	300740	御家汇	1,444,084.00	1.01
18	600622	光大嘉宝	1,384,912.28	0.97
19	300203	聚光科技	1,380,045.00	0.97
20	000002	万科A	1,362,239.65	0.96

注：（1）买入包括基金二级市场上主动的买入、新股、配股、债转股、换股及行权等获得的股票。

（2）“买入金额”按买卖成交金额（成交单价乘以成交数量）填列，不考虑相关交易费用。

7.4.2 累计卖出金额超出期初基金资产净值 2%或前 20 名的股票明细

金额单位：人民币元

序号	股票代码	股票名称	本期累计卖出金额	占期初基金资产净值比例（%）
1	000651	格力电器	5,382,382.92	3.77
2	600887	伊利股份	5,274,051.33	3.70
3	000895	双汇发展	2,897,691.07	2.03
4	600036	招商银行	2,681,123.76	1.88
5	603288	海天味业	2,585,878.01	1.81
6	601088	中国神华	2,474,551.00	1.74
7	601601	中国太保	2,245,586.48	1.57
8	000661	长春高新	2,116,870.00	1.48
9	601318	中国平安	2,023,684.00	1.42
10	600029	南方航空	1,979,973.00	1.39
11	002027	分众传媒	1,908,617.01	1.34
12	600690	青岛海尔	1,895,605.00	1.33
13	000002	万科A	1,737,674.00	1.22
14	000333	美的集团	1,623,562.00	1.14
15	002008	大族激光	1,584,735.00	1.11
16	601818	光大银行	1,584,485.00	1.11
17	600406	国电南瑞	1,578,662.00	1.11
18	002332	仙琚制药	1,468,854.00	1.03
19	600276	恒瑞医药	1,450,969.00	1.02
20	600519	贵州茅台	1,438,378.00	1.01

注：（1）卖出主要指二级市场上主动的卖出、换股、要约收购、发行人回购及行权等减少的股票。

（2）“卖出金额”均按买卖成交金额（成交单价乘以成交数量）填列，不考虑相关交易费用。

7.4.3 买入股票的成本总额及卖出股票的收入总额

单位：人民币元

买入股票成本（成交）总额	85,364,566.75
卖出股票收入（成交）总额	98,518,144.44

注：（1）买入包括基金二级市场上主动的买入、新股、配股、债转股、换股及行权等获得的股票，

卖出主要指二级市场上主动的卖出、换股、要约收购、发行人回购及行权等减少的股票。

(2) “买入股票成本”、“卖出股票收入”均按买卖成交金额（成交单价乘以成交数量）填列，不考虑相关交易费用。

7.5 期末按债券品种分类的债券投资组合

金额单位：人民币元

序号	债券品种	公允价值	占基金资产净值比例（%）
1	国家债券	-	-
2	央行票据	-	-
3	金融债券	20,427,000.00	15.15
	其中：政策性金融债	20,427,000.00	15.15
4	企业债券	30,369,600.00	22.52
5	企业短期融资券	20,047,500.00	14.87
6	中期票据	49,699,000.00	36.86
7	可转债（可交换债）	8,036,828.80	5.96
8	同业存单	-	-
9	其他	-	-
10	合计	128,579,928.80	95.37

7.6 期末按公允价值占基金资产净值比例大小排序的前五名债券投资明细

金额单位：人民币元

序号	债券代码	债券名称	数量（张）	公允价值	占基金资产净值比例（%）
1	180310	18 进出 10	100,000	10,427,000.00	7.73
2	101468005	14 中铝业 MTN001	100,000	10,218,000.00	7.58
3	101800340	18 华润置地 MTN002B	100,000	10,190,000.00	7.56
4	112677	18 创投 S2	100,000	10,023,000.00	7.43
5	011800197	18 洋丰 SCP002	100,000	10,003,000.00	7.42

7.7 期末按公允价值占基金资产净值比例大小排序的所有资产支持证券投资明细

本基金本报告期末未持有资产支持证券。

7.8 报告期末按公允价值占基金资产净值比例大小排序的前五名贵金属投资明细

本基金本报告期末未持有贵金属。

7.9 期末按公允价值占基金资产净值比例大小排序的前五名权证投资明细

本基金本报告期末未持有权证。

7.10 报告期末本基金投资的股指期货交易情况说明

本基金本报告期内未投资股指期货。

7.11 报告期末本基金投资的国债期货交易情况说明

本基金本报告期内未投资国债期货。

7.12 投资组合报告附注

7.12.1

本报告期内本基金投资的前十名证券发行主体未出现被监管部门立案调查的情况，在报告编制日前一年内未受到公开谴责、处罚。

7.12.2

基金投资的前十名股票中，没有投资超出基金合同规定备选股票库之外的股票。

7.12.3 期末其他各项资产构成

单位：人民币元

序号	名称	金额
1	存出保证金	44,992.46
2	应收证券清算款	163,697.28
3	应收股利	-
4	应收利息	2,503,645.95
5	应收申购款	4,582.57
6	其他应收款	12.00
7	待摊费用	-
8	其他	-
9	合计	2,716,930.26

7.12.4 期末持有的处于转股期的可转换债券明细

金额单位：人民币元

序号	债券代码	债券名称	公允价值	占基金资产净值比例(%)
1	110032	三一转债	3,559,460.00	2.64
2	128032	双环转债	1,967,600.00	1.46
3	113013	国君转债	1,568,278.80	1.16
4	128024	宁行转债	941,490.00	0.70

7.12.5 期末前十名股票中存在流通受限情况的说明

本基金本报告期末前十名股票中未存在流通受限情况。

7.12.6 投资组合报告附注的其他文字描述部分

1、由于四舍五入的原因，分项之和与合计项之间可能存在尾差。

2、报告期内没有需说明的证券投资决策程序。

§ 8 基金份额持有人信息

8.1 期末基金份额持有人户数及持有人结构

份额单位：份

持有人户数 (户)	户均持有的 基金份额	持有人结构			
		机构投资者		个人投资者	
		持有份额	占总份 额比例	持有份额	占总份 额比例
230	568,908.84	120,012,226.60	91.72%	10,836,807.33	8.28%

8.2 期末基金管理人的从业人员持有本基金的情况

项目	持有份额总数（份）	占基金总份额比例
基金管理人所有从业人员持有本基金	33,068.32	0.0253%

8.3 期末基金管理人的从业人员持有本开放式基金份额总量区间的情况

项目	持有基金份额总量的数量区间（万份）
本公司高级管理人员、基金投资和研究部门负责人持有本开放式基金	0
本基金基金经理持有本开放式基金	0

§ 9 开放式基金份额变动

单位：份

基金合同生效日（2016年3月23日）基金份额总额	302,765,762.11
本报告期期初基金份额总额	141,356,188.97
本报告期基金总申购份额	952,259.68
减：本报告期基金总赎回份额	11,459,414.72
本报告期基金拆分变动份额（份额减少以“-”填列）	-
本报告期期末基金份额总额	130,849,033.93

注：报告期期间基金总申购份额含转换入份额；基金总赎回份额含转换出份额。

§ 10 重大事件揭示

10.1 基金份额持有人大会决议

本报告期本基金未召开份额持有人大会。

10.2 基金管理人、基金托管人的专门基金托管部门的重大人事变动

本报告期本基金管理人、基金托管人的专门基金托管部门未出现重大人事变动。

10.3 涉及基金管理人、基金财产、基金托管业务的诉讼

本报告期无涉及本基金管理人、基金财产、基金托管业务的诉讼事项。

10.4 基金投资策略的改变

本报告期本基金无投资策略的变化。

10.5 为基金进行审计的会计师事务所情况

本基金聘任普华永道中天会计师事务所（特殊普通合伙）为本基金提供审计服务，本报告期内本基金未更换会计师事务所。

10.6 管理人、托管人及其高级管理人员受稽查或处罚等情况

本报告期内，本基金管理人、托管人及其高级管理人员未受稽查或处罚。

10.7 基金租用证券公司交易单元的有关情况

10.7.1 基金租用证券公司交易单元进行股票投资及佣金支付情况

金额单位：人民币元

券商名称	交易单元数量	股票交易		应支付该券商的佣金		备注
		成交金额	占当期股票成交总额的比例	佣金	占当期佣金总量的比例	
招商证券	2	183,851,556.19	100.00%	49,987.44	100.00%	-
光大证券	2	-	-	-	-	-

注：1、此处的佣金指本基金通过券商的交易单元进行股票、权证等交易而合计支付该券商的佣金合计，不单指股票交易佣金。

2、交易单元的选择标准和程序

券商选择标准：协议券商选择的首要标准为符合监管机构相关规定，即参选券商应满足以下条件：

- （1）经营业务比较全面，能够覆盖证券经纪、证券研究、投资银行、股指期货和融资融券等领域；
- （2）拥有独立的研究部门及 20 人以上的研究团队，研究范围覆盖宏观经济、金融市场和相关行

业，并且已建立完善的研究报告质量保障机制；（3）投资银行实力较强，能够提供优质服务；（4）建立相关业务利益冲突防范机制，完善隔离墙制度，确保研究、投行服务客观公正；（5）承诺接受中国证监会、保监会有关保险机构证券交易情况的监督，并履行本通知规定的相关要求和报告义务；（6）经评估符合向基金机构和保险机构投资提供交易单元的条件并经获准；（7）符合中国证监会、保监会规定的其他条件。除以上首要基本标准外，参选的券商还应当满足以下三个方面的要求：（1）公司财务状况良好，近一年内无重大违规事项；（2）在国内及海外市场拥有较高的市场声誉；（3）能够提供全方位的业务支持，包括但不限于、股指期货、融资融券、海外投资、QFII 等业务方面的咨询意见。

券商选择程序：（1）公募集中交易室负责组织定期比选工作，根据公募事业部制定的规则和需求选择券商，并对符合规定的券商发出邀请函；（2）券商有权决定是否参选，参选的券商应在规定时间内回复邀请函，未在规定时间内回复邀请函的券商视为放弃参选；（3）参选券商应根据邀请函的要求提供参选方案，并根据公募事业部安排完成现场评述、现场答疑等基本程序；（4）公募事业部应本着公平客观的原则，从承担投资、研究等职能的相关岗位中抽取相关专业人员形成评审小组，评审小组根据评价要素、分工范围，对参选券商进行评分。公募集中交易室负责汇总打分，并根据各项权重计算评价结果；评审小组成员包括以下业务骨干：基金经理、研究员、信评研究员、股票交易员等承担投资、研究职能的相关专业人员。（5）为保证评选的客观性、公正性，公募合规岗应全程参加现场评选，并监督评选全过程。公募合规岗有权对妨碍客观、公正原则的行为予以制止和纠正；（6）公募集中交易室将协议券商的评选结果和拟定的协议券商的交易单元租用计划在办公系统中以呈批件的形式，报送参评人员会签，部门负责人审批；（7）待呈批件审批通过后，运营管理部负责与协议券商签订《证券交易单元租用协议》、办理交易单元联通及相关账户报备等工作；（8）公募集中交易室负责与协议券商签订《证券研究综合服务协议》；（9）信息管理部负责对交易单元进行测试；（10）定期比选方式选择的协议券商将纳入公募事业部佣金分配体系，根据公募事业部对其的定期评价打分结果，在租用的交易单元上实现交易佣金的合理分配；（11）定期比选原则上三年一次。

3、本报告期内本基金租用券商交易单元变更情况：无。

10.7.2 基金租用证券公司交易单元进行其他证券投资的情况

金额单位：人民币元

券商名称	债券交易		债券回购交易		权证交易	
	成交金额	占当期债券成交总额的比例	成交金额	占当期债券回购成交总额	成交金额	占当期权证成交总额的比例

				的比例		
招商证券	25,263,958.43	100.00%	171,066,000.00	100.00%	-	-
光大证券	-	-	-	-	-	-

10.8 其他重大事件

序号	公告事项	法定披露方式	法定披露日期
1	泰康资产管理有限责任公司关于调整大泰金石基金销售有限公司费率优惠活动的公告	《中国证券报》、《上海证券报》、《证券时报》及基金管理人网站	2018年2月2日
2	泰康资产管理有限责任公司关于旗下部分开放式基金开通在上海华信证券有限责任公司基金转换业务并参加其基金转换费率优惠活动的公告	《中国证券报》、《上海证券报》、《证券时报》及基金管理人网站	2018年2月6日
3	关于泰康资产管理有限责任公司旗下部分开放式基金增加武汉市伯嘉基金销售有限公司为销售机构并参加其费率优惠活动的公告	《中国证券报》、《上海证券报》、《证券时报》及基金管理人网站	2018年2月7日
4	泰康资产管理有限责任公司关于调整上海长量基金销售投资顾问有限公司费率优惠活动的公告	《中国证券报》、《上海证券报》、《证券时报》及基金管理人网站	2018年2月28日
5	关于泰康资产管理有限责任公司旗下部分开放式基金增加上海有鱼基金销售有限公司为销售机构并参加其费率优惠活动的公告	《中国证券报》、《上海证券报》、《证券时报》及基金管理人网站	2018年3月2日
6	关于泰康资产管理有限责任公司旗下部分开放式基金增加南京途牛金融信息服务有限公司为销售机构并参加其费率优惠活动的公告	《中国证券报》、《上海证券报》、《证券时报》及基金管理人网站	2018年3月6日
7	关于泰康安泰回报混合型证券投资基金修改基金合同、托管协议的公告	《中国证券报》、《上海证券报》、《证券时报》及基金管理人网站	2018年3月21日
8	关于泰康资产管理有限责任公司旗下部分开放式基金参加交通银行股份有限公司手机银行渠道基金申购及定期定额投资费率优惠活动的公告	《中国证券报》、《上海证券报》、《证券时报》及基金管理人网站	2018年3月31日
9	泰康资产管理有限责任公司关于调整中国银河证券股份有限公司	《中国证券报》、《上海证券报》、《证券时	2018年5月28日

	费率优惠活动的公告	报》及基金管理人网站	
10	关于泰康资产管理有限责任公司旗下部分开放式基金参加交通银行股份有限公司手机银行渠道基金申购及定期定额投资费率优惠活动的公告	《中国证券报》、《上海证券报》、《证券时报》及基金管理人网站	2018 年 6 月 30 日

§ 11 影响投资者决策的其他重要信息

11.1 报告期内单一投资者持有基金份额比例达到或超过 20%的情况

投资者类别	报告期内持有基金份额变化情况					报告期末持有基金情况	
	序号	持有基金份额比例达到或者超过 20%的时间区间	期初份额	申购份额	赎回份额	持有份额	份额占比
机构	1	20180101 - 20180630	65,719,371.77	0.00	0.00	65,719,371.77	50.23%
	2	20180307 - 20180630	27,164,427.44	0.00	0.00	27,164,427.44	20.76%
个人	-	-	-	-	-	-	-
产品特有风险							
<p>当本基金出现单一持有者持有基金份额比例达到或者超过 20%时，基金管理人将审慎确认大额申购与大额赎回，投资者将面对管理人拒绝或暂停申购的风险、暂停赎回或延缓支付赎回款项的风险、巨额赎回的风险，以及当管理人确认大额申购与大额赎回时，可能会对基金份额净值造成一定影响等特有风险。</p>							

11.2 影响投资者决策的其他重要信息

无

§ 12 备查文件目录

12.1 备查文件目录

- (一) 中国证监会准予泰康安泰回报混合型证券投资基金注册的文件；
- (二) 《泰康安泰回报混合型证券投资基金基金合同》；
- (三) 《泰康安泰回报混合型证券投资基金招募说明书》；
- (四) 《泰康安泰回报混合型证券投资基金托管协议》。

12.2 存放地点

基金管理人和基金托管人的住所。

12.3 查阅方式

投资者可通过指定信息披露报纸（《中国证券报》、《证券时报》、《上海证券报》）或登录基金管理人互联网网址（<http://www.tkfunds.com.cn>）查阅。

泰康资产管理有限责任公司

2018 年 8 月 27 日