

# 汇添富盈安灵活配置混合型证券投资基金 (原汇添富盈安保本混合型证券投资基金) 2019 年半年度报告摘要

2019 年 6 月 30 日

基金管理人：汇添富基金管理股份有限公司

基金托管人：中国建设银行股份有限公司

送出日期：2019 年 8 月 29 日

## § 1 重要提示

### 1.1 重要提示

基金管理人的董事会、董事保证本报告所载资料不存在虚假记载、误导性陈述或重大遗漏，并对其内容的真实性、准确性和完整性承担个别及连带的法律责任。本半年度报告已经三分之二以上独立董事签字同意，并由董事长签发。

基金托管人中国建设银行股份有限公司根据本基金合同规定，于 2019 年 8 月 27 日复核了本报告中的财务指标、净值表现和投资组合报告等内容，保证复核内容不存在虚假记载、误导性陈述或者重大遗漏。

基金管理人承诺以诚实信用、勤勉尽责的原则管理和运用基金资产，但不保证基金一定盈利。

基金的过往业绩并不代表其未来表现。投资有风险，投资者在作出投资决策前应仔细阅读本基金的招募说明书。

汇添富盈安保本混合型证券投资基金于 2019 年 04 月 27 日变更注册为汇添富盈安灵活配置混合型证券投资基金。基金托管人及基金注册登记机构不变，基金代码亦保持不变。转型后基金的投资目标、投资范围、投资策略以及基金费率等按照《汇添富盈安灵活配置混合型证券投资基金基金合同》相关规定进行运作。就前述修改变更事项，本基金管理人已按照相关法律法规及《基金合同》的约定履行了相关手续。

本半年度报告摘要摘自半年度报告正文，投资者欲了解详细内容，应阅读半年度报告正文。

本报告中财务资料未经审计。

本报告期自 2019 年 1 月 1 日起至 6 月 30 日止。其中，2019 年 4 月 27 日起，“汇添富盈安保本混合型证券投资基金”转型为“汇添富盈安灵活配置混合型证券投资基金”。汇添富盈安灵活配置混合型证券投资基金基金合同及托管协议即日生效。

## § 2 基金简介

### 2.1 基金基本情况（转型后）

|            |                  |
|------------|------------------|
| 基金简称       | 汇添富盈安混合          |
| 基金主代码      | 002419           |
| 基金运作方式     | 契约型开放式           |
| 基金合同生效日    | 2019 年 4 月 27 日  |
| 基金管理人      | 汇添富基金管理股份有限公司    |
| 基金托管人      | 中国建设银行股份有限公司     |
| 报告期末基金份额总额 | 323,161,313.09 份 |
| 基金合同存续期    | 不定期              |

### 2.1 基金基本情况（转型前）

|            |                  |
|------------|------------------|
| 基金名称       | 汇添富盈安保本混合型证券投资基金 |
| 基金简称       | 汇添富盈安保本          |
| 基金主代码      | 002419           |
| 基金运作方式     | 契约型开放式           |
| 基金合同生效日    | 2016 年 4 月 19 日  |
| 基金管理人      | 汇添富基金管理股份有限公司    |
| 基金托管人      | 中国建设银行股份有限公司     |
| 报告期末基金份额总额 | 401,883,143.31 份 |
| 基金合同存续期    | 不定期              |

### 2.2 基金产品说明（转型后）

|        |   |
|--------|---|
| 投资目标   | 在严格控制风险和保持资产流动性的基础上，本基金通过积极主动的资产配置，充分挖掘各大类资产投资机会，力争实现基金资产的中长期稳健增值。  |
| 投资策略   | 本基金综合分析和持续跟踪基本面、政策面、市场面等多方面因素（其中，基本面因素包括国民生产总值、居民消费价格指数、工业增加值、失业率水平、固定资产投资总量、发电量等宏观经济统计数据；政策面因素包括存款准备金率、存贷款利率、再贴现率、公开市场操作等货币政策、政府购买总量、转移支付水平以及税收政策等财政政策；市场面因素包括市场参与者情绪、市场资金供求变化、市场 P/E 与历史平均水平的偏离程度等），结合全球宏观经济形势，研判国内外经济的发展趋势，并在严格控制投资组合风险的前提下，对投资组合中股票、债券、货币市场工具和法律法规或中国证监会允许基金投资的其他品种进行战略配置和动态调整，以规避或分散市场风险，力争实现基金资产的中长期稳健增值。 |
| 业绩比较基准 | 沪深 300 指数收益率*50%+中债综合指数收益率*50%  |
| 风险收益特征 | 本基金为混合型基金，其预期风险和预期收益高于货币市场基金和债券型基金，低于股票型基金。   |

## 2.2 基金产品说明（转型前）

|        |   |
|--------|---|
| 投资目标   | 本基金主要通过投资组合保险技术来运作，在保证本金安全的前提下，力争在保本期内实现基金财产的稳健增值。  |
| 投资策略   | 本基金充分发挥基金管理人的研究优势，将严谨、规范化的基本面研究分析与积极主动的投资风格相结合，利用组合保险技术，动态调整安全资产与风险资产的投资比例，以确保基金在保本周期到期时，实现基金资产在保本基础上的保值增值目的。安全资产主要包括国债、央行票据、银行存款等品种。风险资产主要包括股票、权证、股指期货等品种。 |
| 业绩比较基准 | 三年期银行定期存款收益率（税后）  |
| 风险收益特征 | 本基金为保本混合型基金，属于证券投资基金中的低风险品种，其长期平均预期风险与预期收益率低于股票型基金、非保本的混合型基金，高于货币市场基金和债券型基金。  |

## 2.3 基金管理人和基金托管人

| 项目          |      | 基金管理人              | 基金托管人                |
|-------------|------|--------------------|----------------------|
| 名称          |      | 汇添富基金管理股份有限公司      | 中国建设银行股份有限公司         |
| 信息披露<br>负责人 | 姓名   | 李鹏                 | 田青                   |
|             | 联系电话 | 021-28932888       | 010-67595096         |
|             | 电子邮箱 | service@99fund.com | tianqingl.zh@ccb.com |
| 客户服务电话      |      | 400-888-9918       | 010-67595096         |
| 传真          |      | 021-28932998       | 010-66275853         |

## 2.4 信息披露方式

|                      |                                      |
|----------------------|--------------------------------------|
| 登载基金半年度报告正文的管理人互联网网址 | www.99fund.com                       |
| 基金半年度报告备置地点          | 上海市富城路 99 号震旦国际大楼 20 楼 汇添富基金管理股份有限公司 |

## § 3 主要财务指标和基金净值表现

### 3.1 主要会计数据和财务指标(转型后)

金额单位：人民币元

|               |   |
|---------------|---|
| 3.1.1 期间数据和指标 | 报告期(2019 年 4 月 27 日(基金合同生效日) – 2019 年 6 月 30 日) |
| 本期已实现收益       | 4,151,545.43                                    |
| 本期利润          | 11,941,248.32                                   |
| 加权平均基金份额本期利润  | 0.0344  |
| 本期基金份额净值增长率   | 3.39%   |
| 3.1.2 期末数据和指标 | 报告期末(2019 年 6 月 30 日)                           |
| 期末可供分配基金份额利润  | 0.1299  |
| 期末基金资产净值      | 365,145,279.86                                  |
| 期末基金份额净值      | 1.130   |

注:1、本期已实现收益指基金本期利息收入、投资收益、其他收入（不含公允价值变动收益）扣除相关费用后的余额；本期利润为本期已实现收益加上本期公允价值变动收益。

2、上述基金业绩指标不包括持有人认购或交易基金的各项费用(例如：基金的申购赎回费等)，计入费用后实际收益水平要低于所列数字。

3、期末可供分配利润采用期末资产负债表中未分配利润与未分配利润中已实现部分的孰低数。

4、汇添富盈安保本混合型证券投资基金于 2019 年 04 月 27 日起正式转型为汇添富盈安灵活配置混合型证券投资基金。

### 3.1 主要会计数据和财务指标(转型前)

金额单位：人民币元

| 3.1.1 期间数据和指标 | 报告期(2019 年 1 月 1 日-2019 年 4 月 26 日) |
|---------------|-------------------------------------|
| 本期已实现收益       | 27,586,809.89                       |
| 本期利润          | 38,158,555.07                       |
| 加权平均基金份额本期利润  | 0.0443                              |
| 本期基金份额净值增长率   | 3.70%                               |
| 3.1.2 期末数据和指标 | 报告期末(2019 年 4 月 26 日)               |
| 期末可供分配基金份额利润  | 0.0928                              |
| 期末基金资产净值      | 439,183,588.69                      |
| 期末基金份额净值      | 1.093                               |

注:1、本期已实现收益指基金本期利息收入、投资收益、其他收入（不含公允价值变动收益）扣除相关费用后的余额；本期利润为本期已实现收益加上本期公允价值变动收益。

2、上述基金业绩指标不包括持有人认购或交易基金的各项费用(例如：基金的申购赎回费等)，计入费用后实际收益水平要低于所列数字。

3、期末可供分配利润采用期末资产负债表中未分配利润与未分配利润中已实现部分的孰低数。

### 3.2 基金净值表现（转型后）

#### 3.2.1 基金份额净值增长率及其与同期业绩比较基准收益率的比较

| 阶段    | 份额净值增长率① | 份额净值增长率标准差② | 业绩比较基准收益率③ | 业绩比较基准收益率标准差④ | ①-③   | ②-④   |
|-------|----------|-------------|------------|---------------|-------|-------|
| 过去一个月 | 4.05%    | 0.61%       | 2.84%      | 0.57%         | 1.21% | 0.04% |

|             |       |       |        |       |       |        |
|-------------|-------|-------|--------|-------|-------|--------|
| 自基金合同生效日起至今 | 3.39% | 0.64% | -0.30% | 0.78% | 3.69% | -0.14% |
|-------------|-------|-------|--------|-------|-------|--------|

### 3.2.2 自基金转型以来基金份额累计净值增长率变动及其与同期业绩比较基准收益率变动的比较

汇添富盈安混合累计净值增长率与同期业绩比较基准收益率的历史走势对比图

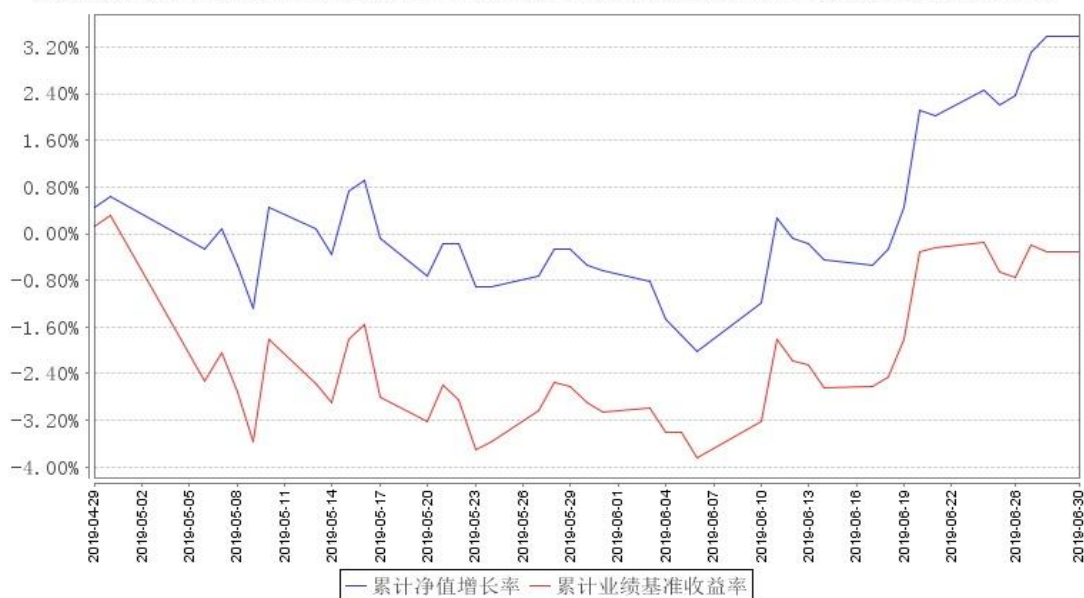

注：1、本基金于 2019 年 04 月 27 日变更注册为汇添富盈安灵活配置混合型证券投资基金；  
 2、转型后《基金合同》生效日为 2019 年 4 月 27 日，截止本报告期，转型未满一年。转型后基金建仓期为《基金合同》生效之日（2019 年 4 月 27 日）起六个月，截止本报告期末，本基金尚处于建仓期中。

## 3.2 基金净值表现（转型前）

### 3.2.1 基金份额净值增长率及其与同期业绩比较基准收益率的比较

| 阶段                        | 份额净值增长率① | 份额净值增长率标准差② | 业绩比较基准收益率③ | 业绩比较基准收益率标准差④ | ①-③    | ②-④   |
|---------------------------|----------|-------------|------------|---------------|--------|-------|
| 自 2019.04.01 至 2019.04.26 | 0.18%    | 0.25%       | 0.20%      | 0.01%         | -0.02% | 0.24% |
| 自 2019.01.01 至 2019.04.26 | 3.70%    | 0.22%       | 0.87%      | 0.01%         | 2.83%  | 0.21% |

|  |        |       |       |       |       |       |
|--|--------|-------|-------|-------|-------|-------|
| 自<br>2018.07.01<br>至<br>2019.04.26             | 2.73%  | 0.20% | 2.26% | 0.01% | 0.47% | 0.19% |
| 自<br>2016.07.01<br>至<br>2019.04.26             | 10.81% | 0.20% | 7.76% | 0.01% | 3.05% | 0.19% |
| 自基金合同<br>生效日起至<br>今<br>(2016.04.19-2019.04.26) | 11.48% | 0.19% | 8.30% | 0.01% | 3.18% | 0.18% |

注:本基金于 2019 年 04 月 27 日变更注册为汇添富盈安灵活配置混合型证券投资基金,本表列示本报告期基金转型前的基金净值表现,转型前基金的业绩比较基准为三年期银行定期存款收益率(税后)。

### 3.2.2 自基金合同生效以来基金份额累计净值增长率变动及其与同期业绩比较基准收益率变动的比较

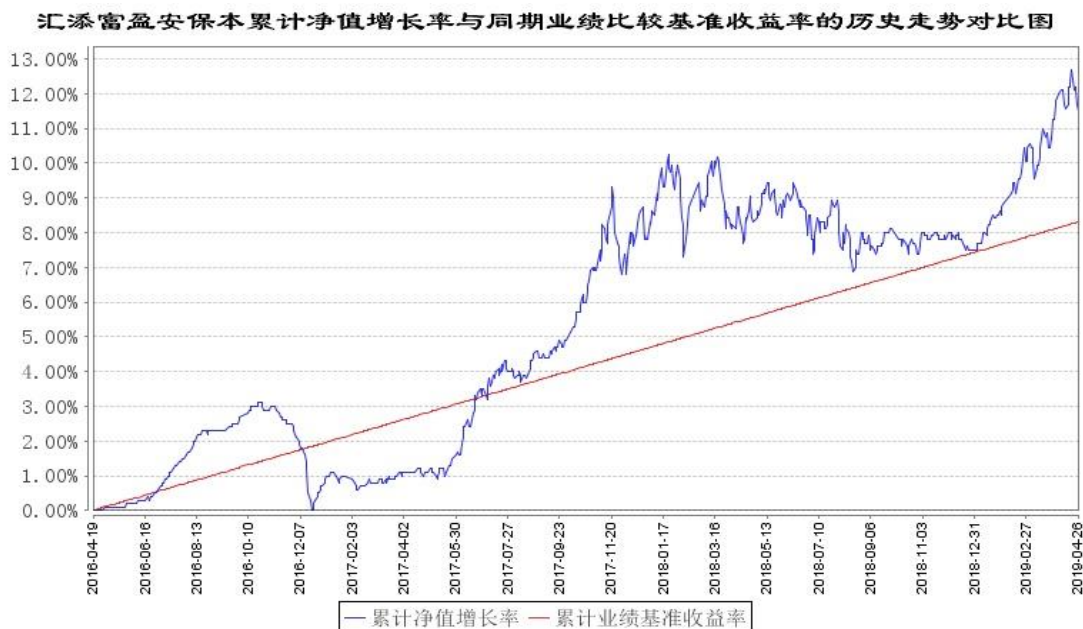

注:本基金建仓期为本《基金合同》生效之日(2016年4月19日起)起6个月,建仓期结束时各项资产配置比例符合合同规定;本基金于2019年04月27日变更注册为汇添富盈安灵活配置混合型证券投资基金。

## § 4 管理人报告

### 4.1 基金管理人及基金经理情况

#### 4.1.1 基金管理人及其管理基金的经验

汇添富基金管理股份有限公司经中国证监会证监基金字【2005】5号文批准，于2005年2月3日正式成立。目前，公司注册资本金为132,724,224元人民币。公司总部设在上海，在北京、上海、广州、成都等地设有分公司，在香港及上海设有子公司——汇添富资产管理(香港)有限公司和汇添富资本管理有限公司。公司及旗下子公司业务牌照齐全，拥有全国社保基金境内委托投资管理、全国社保基金境外配售策略方案投资管理、基本养老保险基金投资管理、保险资金投资管理、专户资产管理、特定客户资产管理子公司、QDII基金管理人、RQFII基金管理人及QFII基金管理人等业务资格。

汇添富基金自成立以来，始终将投资业绩放在首位，形成了独树一帜的品牌优势，被誉为“选股专家”，并以优秀的长期投资业绩和一流的客户服务，赢得了广大基金持有人和海内外机构的认可和信赖。

2019上半年，汇添富基金新成立13只公开募集证券投资基金，包括5只债券型基金、4只混合型基金、2只基金中基金、2只指数基金联接基金。截至2019年6月30日，公司共管理133只公开募集证券投资基金，形成了覆盖高、中、低各类风险收益特征，较为完善、有效的产品线。

#### 4.1.2 基金经理（或基金经理小组）及基金经理助理简介（转型后）

| 姓名 | 职务   | 任本基金的基金经理（助理）<br>期限 |      | 证券从业年限 | 说明  |
|----|--|---------------------|------|--------|---|
|    |  | 任职日期                | 离任日期 |        |   |
| 曾刚 | 汇添富多元收益、可转换债券、实业债债券、双利增强债券、汇添富安鑫智选混合、汇添富稳健添利定期开放债券基金、汇添富6月红定期开放债券基金、 | 2016年4月19日          | -    | 18     | 国籍：中国。学历：中国科技大学学士，清华大学MBA。业务资格：基金从业资格。从业经历：2008年5月15日至2010年2月5日任华富货币基金的基金经理、2008年5月28日至2011年11月1日任华富收益增强基金的基金经理、2010年9月8日至2011年11月1日任华富强化回报基金的基 |



|  |   |  |  |  |
|--|---|--|--|--|
|  | <p>汇添富盈安混合（原汇添富盈安保本混合）基金、汇添富盈稳保本混合基金、汇添富保鑫保本混合基金、汇添富长添利定期开放债券基金、添富年年益定开混合基金、添富熙和混合基金、汇添富达欣混合基金的基金经理，现金管理部总经理。</p> |  |  | <p>金经理。2011 年 11 月加入汇添富基金，现任固定收益投资副总监。2012 年 5 月 9 日至 2014 年 1 月 21 日任汇添富理财 30 天基金的基金经理，2012 年 6 月 12 日至 2014 年 1 月 21 日任汇添富理财 60 天基金的基金经理，2012 年 9 月 18 日至今任汇添富多元收益基金的基金经理，2012 年 10 月 18 日至 2014 年 9 月 17 日任汇添富理财 28 天基金的基金经理，2013 年 1 月 24 日至 2015 年 3 月 31 日任汇添富理财 21 天基金的基金经理，2013 年 2 月 7 日至今任汇添富可转换债券基金的基金经理，2013 年 5 月 29 日至 2015 年 3 月 31 日任汇添富理财 7 天基金的基金经理，2013 年 6 月 14 日至今任汇添富实业债基金的基金经理，2013 年 9 月 12 日至 2015 年 3 月 31 日任汇添富现金宝货币基金的基金经理，2013 年 12 月 3 日至今任汇添富双利增强债券基金的基金经理，2015 年 11 月 26 日至今任汇添富安鑫智选混合基金的基金经理，2016 年 2 月 17 日至今任汇添富 6 月红定期</p> |
|--|---|--|--|--|

|     |  |                   |   |   |   |
|-----|--|-------------------|---|---|---|
|     |  |                   |   |   | <p>开放债券基金的基金经理，2016 年 3 月 16 日至今任汇添富稳健添利定期开放债券基金的基金经理，2016 年 4 月 19 日至今任汇添富盈安混合(原汇添富盈安保本混合)基金的基金经理，2016 年 8 月 3 日至今任汇添富盈稳保本混合基金的基金经理，2016 年 9 月 29 日至今任汇添富保鑫保本混合基金的基金经理，2016 年 12 月 6 日至今任汇添富长添利定期开放债券基金的基金经理，2017 年 5 月 15 日至今任添富年年益定开混合的基金经理，2018 年 2 月 11 日至今任添富熙和混合基金的基金经理，2018 年 7 月 6 日至今任汇添富达欣混合基金的基金经理。</p> |
| 吴江宏 | <p>汇添富可转换债券基金、汇添富盈安混合(原汇添富盈安保本混合)基金、汇添富盈稳保本混合基金、汇添富保鑫保本混合基金、汇添富鑫利定开债、汇添富绝对</p> | <p>2016年4月19日</p> | - | 8 | <p>国籍：中国，学历：厦门大学经济学硕士。2011 年加入汇添富基金管理股份有限公司任固定收益分析师。2015 年 7 月 17 日至今任汇添富可转换债券基金的基金经理，2016 年 4 月 19 日至今任汇添富盈安混合(原汇添富盈安保本混合)基金的基金经理，2016 年 8 月 3 日至今任汇添富盈稳保本混合基金的</p>  |

|  |   |  |  |  |
|--|---|--|--|--|
|  | <p>收益定开混合、汇添富鑫益定开债、添富鑫汇定开债券基金、汇添富民丰回报混合、添富鑫永定开债、添富鑫盛定开债、添富年年丰定开混合、汇添富双利债券的基金经理。</p> |  |  | <p>基金经理,2016年9月29日至今任汇添富保鑫保本混合基金的基金经理,2017年3月13日至今任汇添富鑫利定开债基金(原添富鑫利债券基金)的基金经理,2017年3月15日至今任汇添富绝对收益定开混合基金的基金经理,2017年4月20日至今任汇添富鑫益定开债基金的基金经理,2017年6月23日至今任添富鑫汇定开债券基金的基金经理,2017年9月27日至今任汇添富民丰回报混合基金的基金经理,2018年1月25日至今任添富鑫永定开债基金的基金经理,2018年4月16日至今任添富鑫盛定开债基金的基金经理,2018年9月28日至今任添富年年丰定开混合、汇添富双利债券的基金经理。</p> |
|--|---|--|--|--|

#### 4.1.2 基金经理（或基金经理小组）及基金经理助理简介（转型前）

| 姓名 | 职务                                    | 任本基金的基金经理（助理）期限 |      | 证券从业年限 | 说明  |
|----|---------------------------------------|-----------------|------|--------|---|
|    |                                       | 任职日期            | 离任日期 |        |   |
| 曾刚 | 汇添富多元收益、可转换债券、实业债债券、双利增强债券、汇添富安鑫智选混合、 | 2016年4月19日      |      | 18年    | 国籍：中国。学历：中国科技大学学士，清华大学 MBA。业务资格：基金从业资格。从业经历：2008年5月15日至2010年2月5日任华富货币基金的基金经理、 |

|  |  |  |  |   |
|--|--|--|--|---|
|  | <p>汇添富稳健添利定期开放债券基金、汇添富6月红定期开放债券基金、汇添富盈安混合（原汇添富盈安保本混合）基金、汇添富盈稳保本混合基金、汇添富保鑫保本混合基金、汇添富长添利定期开放债券基金、添富年年益定开混合基金、添富熙和混合基金、汇添富达欣混合基金的基金经理，现金管理部总经理。</p> |  |  | <p>2008年5月28日至2011年11月1日任华富收益增强基金的基金经理、2010年9月8日至2011年11月1日任华富强化回报基金的基金经理。2011年11月加入汇添富基金，现任固定收益投资副总监。2012年5月9日至2014年1月21日任汇添富理财30天基金的基金经理，2012年6月12日至2014年1月21日任汇添富理财60天基金的基金经理，2012年9月18日至今任汇添富多元收益基金的基金经理，2012年10月18日至2014年9月17日任汇添富理财28天基金的基金经理，2013年1月24日至2015年3月31日任汇添富理财21天基金的基金经理，2013年2月7日至今任汇添富可转换债券基金的基金经理，2013年5月29日至2015年3月31日任汇添富理财7天基金的基金经理，2013年6月14日至今任汇添富实业债基金的基金经理，2013年9月12日至2015年3月31日任汇添富现金宝货币基金的基金经理，2013年12月3日至今任汇添富双利增</p> |
|--|--|--|--|---|

|     |  |            |  |     |  |
|-----|--|------------|--|-----|--|
|     |  |            |  |     | <p>强债券基金的基金经理，2015 年 11 月 26 日至今任汇添富安鑫智选混合基金的基金经理，2016 年 2 月 17 日至今任汇添富 6 月红定期开放债券基金的基金经理，2016 年 3 月 16 日至今任汇添富稳健添利定期开放债券基金的基金经理，2016 年 4 月 19 日至今任汇添富盈安混合(原汇添富盈安保本混合)基金的基金经理，2016 年 8 月 3 日至今任汇添富盈稳保本混合基金的基金经理，2016 年 9 月 29 日至今任汇添富保鑫保本混合基金的基金经理，2016 年 12 月 6 日至今任汇添富长添利定期开放债券基金的基金经理，2017 年 5 月 15 日至今任添富年年益定开混合的基金经理，2018 年 2 月 11 日至今任添富熙和混合基金的基金经理，2018 年 7 月 6 日至今任汇添富达欣混合基金的基金经理。</p> |
| 吴江宏 | 汇添富可转换债券基金、汇添富盈安混合(原汇添富盈安保本混合)基金、汇添富盈稳保本 | 2016年4月19日 |  | 8 年 | <p>国籍：中国，学历：厦门大学经济学硕士。2011 年加入汇添富基金管理股份有限公司任固定收益分析师。2015 年 7 月 17 日至今任汇添富可转换债券基金的基金经理，2016</p>   |

|  |  |  |  |  |
|--|--|--|--|--|
|  | <p>混合基金、汇添富保鑫保本混合基金、汇添富鑫利定开债、汇添富绝对收益定开混合、汇添富鑫益定开债、添富鑫汇定开债券基金、汇添富民丰回报混合、添富鑫永定开债、添富鑫盛定开债、添富年年丰定开混合、汇添富双利债券的基金经理。</p> |  |  | <p>年 4 月 19 日至今任汇添富盈安混合(原汇添富盈安保本混合) 基金的基金经理, 2016 年 8 月 3 日至今任汇添富盈稳保本混合基金的基金经理, 2016 年 9 月 29 日至今任汇添富保鑫保本混合基金的基金经理, 2017 年 3 月 13 日至今任汇添富鑫利定开债基金(原添富鑫利债券基金) 的基金经理, 2017 年 3 月 15 日至今任汇添富绝对收益定开混合基金的基金经理, 2017 年 4 月 20 日至今任汇添富鑫益定开债基金的基金经理, 2017 年 6 月 23 日至今任添富鑫汇定开债券基金的基金经理, 2017 年 9 月 27 日至今任汇添富民丰回报混合基金的基金经理, 2018 年 1 月 25 日至今任添富鑫永定开债基金的基金经理, 2018 年 4 月 16 日至今任添富鑫盛定开债基金的基金经理, 2018 年 9 月 28 日至今任添富年年丰定开混合、汇添富双利债券的基金经理。</p> |
|--|--|--|--|--|

注:1、基金的首任基金经理, 其“任职日期”为基金合同生效日, 其“离职日期”为根据公司决议确定的解聘日期;

2、非首任基金经理, 其“任职日期”和“离任日期”分别指根据公司决议确定的聘任日期和解聘日期;

3、证券从业的含义遵从行业协会《证券业从业人员资格管理办法》的相关规定。

#### 4.2 管理人对报告期内本基金运作合规守信情况的说明

本基金管理人在本报告期内严格遵守《中华人民共和国证券投资基金法》及其他相关法律法规、证监会规定和本基金合同的约定，本着诚实信用、勤勉尽责的原则管理和运用基金资产，在严格控制风险的基础上，为基金份额持有人谋求最大利益，无损害基金持有人利益的行为。本基金无重大违法、违规行为，本基金投资组合符合有关法规及基金合同的约定。

#### 4.3 管理人对报告期内公平交易情况的专项说明

##### 4.3.1 公平交易制度的执行情况

本基金管理人高度重视投资者利益保护，根据中国证监会《证券投资基金管理公司公平交易制度指导意见》等法规，借鉴国际经验，建立了健全、有效的公平交易制度体系，形成涵盖开放式基金、特定客户资产管理以及社保与养老委托资产的投资管理，涉及交易所市场、银行间市场等各投资市场，债券、股票、回购等各投资标的，并贯穿分工授权、研究分析、投资决策、交易执行、业绩评估、监督检查各环节的公平交易机制。

本报告期内，基金管理人公平交易制度和公平交易机制实现了流程优化和进一步系统化，确保全程嵌入式风险控制体系的有效运行，包括投资独立决策、研究公平分享、集中交易公平执行、交易严密监控和报告及时分析等在内的公平交易各环节执行情况良好。

本报告期内，通过投资交易监控、交易数据分析以及专项稽核检查，本基金管理人未发现任何违反公平交易的行为。

##### 4.3.2 异常交易行为的专项说明

本报告期内基金管理人管理的所有投资组合参与的交易所公开竞价同日反向交易成交较少的单边交易量超过该证券当日总成交量 5%的交易次数为 5 次，由于组合投资策略导致。经检查和分析未发现异常情况。

#### 4.4 管理人对报告期内基金的投资策略和业绩表现的说明

##### 4.4.1 报告期内基金投资策略和运作分析

一季度社融数据好转，显示宽信用政策逐步生效。制造业投资增速下滑，但基建发力、地产投资有韧性，带动固定资产投资增速同比改善。政策托底经济态度明显，央行货币政策保持宽松，更强调逆周期调节和结构性货币政策。

二季度社融总量回落，经济呈现供需两弱。4 月经济数据超预期，政策结束前期的危机模式，货币政策边际收紧，推动债券收益率上行。5 月贸易战出现反复，叠加银行破刚兑事件引发风险

偏好回落，货币政策出现边际放松，定向中小行和非银，债券收益率也跟随下行。

上半年债券收益率先上后下，信用债表现好于利率债，以房地产和城投为代表的信用利差出现修复。上半年中债总财富指数上涨 1.49%。

上半年股票市场震荡上行，上证 50 指数上涨 27.80%，沪深 300 指数上涨 27.07%，中证 500 指数上涨 18.77%。

保本期结束后组合转型为偏债混合基金，大幅增加权益资产配置，持仓以基本面稳定性较强的行业龙头为主，行业相对分散。债券投资配置为主，久期中性偏短，不暴露信用风险。

#### 4.4.2 报告期内基金的业绩表现

本基金于 2019 年 04 月 27 日变更注册为汇添富盈安灵活配置混合型证券投资基金，截至本报告期末本基金份额净值为 1.130 元；转型前基金本期（2019 年 1 月 1 日至 2019 年 3 月 18 日）份额净值收益率为 3.70%，同期业绩比较基准收益率为 0.87%；转型后基金本期份额净值收益率为 3.39%，同期业绩比较基准收益率为-0.30%。

#### 4.5 管理人对宏观经济、证券市场及行业走势的简要展望

展望下半年，债市将维持震荡偏强的走势。国内经济呈现供需两弱的格局，经济下行压力仍大，货币政策维持偏松基调的确定性较高，有利于债券收益率下行。海外方面，全球央行加码宽松，国内货币政策空间加大。

经济向下和低利率的环境中，预计股票市场将呈震荡分化格局，贸易战是中期不确定的因素。股票市场投资者结构正发生着深刻变化，外资占比逐步提升，业绩确定性高和持续性强的核心资产，将持续受到市场关注。

#### 4.6 管理人对报告期内基金估值程序等事项的说明

报告期内，本基金管理人严格遵守《企业会计准则》、《证券投资基金会计核算业务指引》以及中国证券监督管理委员会颁布的《中国证监会关于证券投资基金估值业务的指导意见》等相关规定和基金合同的约定。对于特定品种或者投资品种相同，但具有不同特征的，若协会有特定调整估值方法的通知的，例如《证券投资基金投资流通受限股票估值指引（试行）》，应参照协会通知执行。

报告期内，公司制定了证券投资基金的估值政策和程序，并由投资研究部、固定收益部、集中交易室、基金营运部和稽核监察部人员及基金经理等组成了估值委员会，负责研究、指导基金



估值业务。估值委员会成员均为公司各部门人员，均具有基金从业资格、专业胜任能力和相关工作经验，且之间不存在任何重大利益冲突。基金经理作为公司估值委员会的成员，不介入基金日常估值业务，但应参加估值小组会议，可以提议测算某一投资品种的估值调整影响，并有权表决有关议案但仅享有一票表决权，从而将其影响程度进行适当限制，保证基金估值的公平、合理，保持估值政策和程序的一贯性。

日常估值由本基金管理人同本基金托管人一同进行，基金份额净值由本基金管理人完成估值后，经本基金托管人复核无误后由本基金管理人对外公布。月末、年中和年末估值复核与基金会计账务的核对同时进行。

#### 4.7 管理人对报告期内基金利润分配情况的说明

本基金《基金合同》约定：保本周期内，本基金仅采取现金分红一种收益分配方式。转型为“汇添富盈安灵活配置混合型证券投资基金”后，投资者可选择现金红利或将现金红利自动转为基金份额进行再投资；若投资者不选择，本基金默认的收益分配方式是现金分红。基金收益分配后基金份额净值不能低于面值，即基金收益分配基准日的基金份额净值减去每单位基金份额收益分配金额后不能低于面值。

本基金本报告期内未进行利润分配。

#### 4.8 报告期内管理人对本基金持有人数或基金资产净值预警情形的说明

无。

## § 5 托管人报告

#### 5.1 报告期内本基金托管人遵规守信情况声明

本报告期，中国建设银行股份有限公司在本基金的托管过程中，严格遵守了《证券投资基金法》、基金合同、托管协议和其他有关规定，不存在损害基金份额持有人利益的行为，完全尽职尽责地履行了基金托管人应尽的义务。

#### 5.2 托管人对报告期内本基金投资运作遵规守信、净值计算、利润分配等情况的说明

本报告期，本托管人按照国家有关规定、基金合同、托管协议和其他有关规定，对本基金的基金资产净值计算、基金费用开支等方面进行了认真的复核，对本基金的投资运作方面进行了监督，未发现基金管理人有关损害基金份额持有人利益的行为。

本报告期内本基金未实施利润分配。

### 5.3 托管人对本半年度报告中财务信息等内容的真实、准确和完整发表意见

本托管人复核审查了本报告中的财务指标、净值表现、利润分配情况、财务会计报告、投资组合报告等内容，保证复核内容不存在虚假记载、误导性陈述或者重大遗漏。

## § 6 半年度财务会计报告（未经审计）（转型后）

### 6.1 资产负债表

会计主体：汇添富盈安灵活配置混合型证券投资基金

报告截止日：2019 年 6 月 30 日

单位：人民币元

| 资 产             | 本期末<br>2019 年 6 月 30 日         |
|-----------------|--------------------------------|
| <b>资 产：</b>     |                                |
| 银行存款            | 4,385,725.06                   |
| 结算备付金           | 2,402,645.22                   |
| 存出保证金           | 132,814.28                     |
| 交易性金融资产         | 424,856,132.04                 |
| 其中：股票投资         | 129,645,136.00                 |
| 基金投资            | -                              |
| 债券投资            | 295,210,996.04                 |
| 资产支持证券投资        | -                              |
| 贵金属投资           | -                              |
| 衍生金融资产          | -                              |
| 买入返售金融资产        | -                              |
| 应收证券清算款         | -                              |
| 应收利息            | 5,003,419.33                   |
| 应收股利            | -                              |
| 应收申购款           | 104,402.98                     |
| 递延所得税资产         | -                              |
| 其他资产            | -                              |
| 资产总计            | 436,885,138.91                 |
| <b>负债和所有者权益</b> | <b>本期末<br/>2019 年 6 月 30 日</b> |
| <b>负 债：</b>     |                                |
| 短期借款            | -                              |
| 交易性金融负债         | -                              |
| 衍生金融负债          | -                              |
| 卖出回购金融资产款       | 67,000,000.00                  |
| 应付证券清算款         | 3,017,289.04                   |

|               |                |
|---------------|----------------|
| 应付赎回款         | 793,516.98     |
| 应付管理人报酬       | 360,459.86     |
| 应付托管费         | 75,095.83      |
| 应付销售服务费       | -              |
| 应付交易费用        | 196,596.90     |
| 应交税费          | 12,070.57      |
| 应付利息          | -              |
| 应付利润          | -              |
| 递延所得税负债       | -              |
| 其他负债          | 284,829.87     |
| 负债合计          | 71,739,859.05  |
| <b>所有者权益：</b> |                |
| 实收基金          | 323,161,313.09 |
| 未分配利润         | 41,983,966.77  |
| 所有者权益合计       | 365,145,279.86 |
| 负债和所有者权益总计    | 436,885,138.91 |

注：报告截止日 2019 年 6 月 30 日，基金份额净值 1.130 元，基金份额总额 323,161,313.09 份。

## 6.2 利润表

会计主体：汇添富盈安灵活配置混合型证券投资基金

本报告期：2019 年 4 月 27 日（基金合同生效日）至 2019 年 6 月 30 日

单位：人民币元

| 项 目                    | 本期<br>2019 年 4 月 27 日（基金合同生效日）至 2019 年 6 月 30 日 |
|------------------------|---|
| 一、收入                   | 13,332,488.97                                   |
| 1. 利息收入                | 1,284,451.77                                    |
| 其中：存款利息收入              | 21,746.47                                       |
| 债券利息收入                 | 1,262,705.30                                    |
| 资产支持证券利息收入             | -   |
| 买入返售金融资产收入             | -   |
| 其他利息收入                 | -   |
| 2. 投资收益（损失以“-”填列）      | 4,242,056.63                                    |
| 其中：股票投资收益              | 1,995,949.07                                    |
| 基金投资收益                 | -   |
| 债券投资收益                 | 821,653.88                                      |
| 资产支持证券投资收益             | -   |
| 贵金属投资收益                | -   |
| 衍生工具收益                 | -   |
| 股利收益                   | 1,424,453.68                                    |
| 3. 公允价值变动收益（损失以“-”号填列） | 7,789,702.89                                    |

|                     |               |
|---------------------|---------------|
| 4. 汇兑收益（损失以“-”号填列）  | -             |
| 5. 其他收入（损失以“-”号填列）  | 16,277.68     |
| 减：二、费用              | 1,391,240.65  |
| 1. 管理人报酬            | 818,173.47    |
| 2. 托管费              | 170,452.84    |
| 3. 销售服务费            | -             |
| 4. 交易费用             | 254,112.65    |
| 5. 利息支出             | 112,198.97    |
| 其中：卖出回购金融资产支出       | 112,198.97    |
| 6. 税金及附加            | 2,749.10      |
| 7. 其他费用             | 33,553.62     |
| 三、利润总额（亏损总额以“-”号填列） | 11,941,248.32 |

注：本基金转型后合同于 2019 年 4 月 27 日生效，无比较式的上年度可比期间，因此利润表只列示 2019 年 4 月 27 日（基金合同生效日）至 2019 年 6 月 30 日数据，特此说明。

### 6.3 所有者权益（基金净值）变动表

会计主体：汇添富盈安灵活配置混合型证券投资基金

本报告期：2019 年 4 月 27 日（基金合同生效日）至 2019 年 6 月 30 日

单位：人民币元

| 项目                                | 本期<br>2019 年 4 月 27 日（基金合同生效日）至 2019 年 6 月 30 日 |               |                |
|-----------------------------------|---|---------------|----------------|
|                                   | 实收基金  | 未分配利润         | 所有者权益合计        |
| 一、期初所有者权益（基金净值）                   | 401,883,143.31                                  | 37,300,445.38 | 439,183,588.69 |
| 二、本期经营活动产生的基金净值变动数（本期利润）          | -   | 11,941,248.32 | 11,941,248.32  |
| 三、本期基金份额交易产生的基金净值变动数（净值减少以“-”号填列） | -78,721,830.22                                  | -7,257,726.93 | -85,979,557.15 |
| 其中：1. 基金申购款                       | 677,447.51                                      | 65,290.39     | 742,737.90     |
| 2. 基金赎回款                          | -79,399,277.73                                  | -7,323,017.32 | -86,722,295.05 |
| 四、本期向基金份额持有人分配利润产生的基金净值变动（净值      | -   | -             | -              |

|                 |                |               |                |
|-----------------|----------------|---------------|----------------|
| 减少以“-”号填列)      |                |               |                |
| 五、期末所有者权益(基金净值) | 323,161,313.09 | 41,983,966.77 | 365,145,279.86 |

注:本基金转型后合同于 2019 年 4 月 27 日生效,无比较式的上年度可比期间,因此所有者权益(基金净值)变动表只列示 2019 年 4 月 27 日(基金合同生效日)至 2019 年 6 月 30 日数据,特此说明。

本报告 6.1 至 6.4 财务报表由下列负责人签署:

|           |           |            |
|-----------|-----------|------------|
| <u>张晖</u> | <u>李骁</u> | <u>雷青松</u> |
| 基金管理人负责人  | 主管会计工作负责人 | 会计机构负责人    |

## 6.4 报表附注

### 6.4.1 基金基本情况

汇添富盈安灵活配置混合型证券投资基金(以下简称“本基金”),是由汇添富盈安保本混合型证券投资基金变更而来。原汇添富盈安保本混合型证券投资基金,系经中国证券监督管理委员会(以下简称“中国证监会”)证监许可[2016]202 号文《关于准予汇添富盈安保本混合型证券投资基金注册的批复》准予注册,由基金管理人汇添富基金管理股份有限公司向社会公开发行募集,基金合同于 2016 年 4 月 19 日正式生效,首次设立募集规模为 4,570,074,199.91 份基金份额。

汇添富盈安保本混合型证券投资基金于 2019 年 4 月 20 日第一个保本周期到期,由于不符合保本基金存续条件,按照《汇添富盈安保本混合型证券投资基金基金合同》的约定,该基金保本周期到期后转型为非保本的混合基金,名称相应变更为“汇添富盈安灵活配置混合型证券投资基金”,该变更无须基金份额持有人大会决议。2019 年 4 月 27 日,《汇添富盈安灵活配置混合型证券投资基金》自该日起生效,基金合同生效日的规模为 401,883,143.31 份基金份额。本基金为契约型开放式,存续期限不定。本基金的基金管理人与注册登记机构均为汇添富基金管理股份有限公司,基金托管人为中国建设银行股份有限公司。

本基金的投资范围为具有良好流动性的金融工具,包括国内依法发行上市的股票(包括中小板、创业板及其他经中国证监会核准上市的股票)、债券(包括国债、央行票据、金融债券、企业债券、公司债券、中期票据、短期融资券、超短期融资券、次级债券、政府机构债券、地方政府债券、可交换债券、中小企业私募债券、可转换债券(含分离交易可转债)等)、资产支持证券、债券回购、银行存款(包括协议存款、定期存款及其他银行存款)、货币市场工具、权证、股指期货、国债期货、股票期权以及法律法规或中国证监会允许基金投资的其他金融工具(但须符合中国证监会相关规定)。在严格控制风险和保持资产流动性的基础上,本基金通过积极主动的资产配置,充

分挖掘各大类资产投资机会，力争实现基金资产的中长期稳健增值。本基金的业绩比较基准为：  
沪深 300 指数收益率×50%+中债综合指数收益率×50%。

#### 6.4.2 会计报表的编制基础

本财务报表系按照财政部颁布的《企业会计准则—基本准则》以及其后颁布及修订的具体会计准则、应用指南、解释以及其他相关规定（以下统称“企业会计准则”）编制，同时，对于在具体会计核算和信息披露方面，也参考了中国证券投资基金业协会修订并发布的《证券投资基金会计核算业务指引》、中国证监会制定的《中国证券监督管理委员会关于证券投资基金估值业务的指导意见》、《证券投资基金信息披露管理办法》、《证券投资基金信息披露内容与格式准则》第 2 号《年度报告的内容与格式》、《证券投资基金信息披露编报规则》第 3 号《会计报表附注的编制及披露》、《证券投资基金信息披露 XBRL 模板第 3 号〈年度报告和半年度报告〉》、其他中国证监会及中国证券投资基金业协会颁布的相关规定。

本财务报表以本基金持续经营为基础列报。

#### 6.4.3 遵循企业会计准则及其他有关规定的声明

本财务报表符合企业会计准则的要求，真实、完整地反映了本基金于 2019 年 06 月 30 日的财务状况以及 2019 年 4 月 27 日（基金合同生效日）起至 2019 年 6 月 30 日的经营成果和净值变动情况。

#### 6.4.4 重要会计政策和会计估计

本基金财务报表所载财务信息依照企业会计准则、《证券投资基金会计核算业务指引》和其他相关规定所厘定的主要会计政策和会计估计编制。

##### 6.4.4.1 会计年度

本基金会计年度采用公历年度，即每年自 1 月 1 日起至 12 月 31 日止。本期财务报表的实际编制期间系 2019 年 4 月 27 日（基金合同生效日）起至 2019 年 6 月 30 日止。

##### 6.4.4.2 记账本位币

本基金记账本位币和编制本财务报表所采用的货币均为人民币。除有特别说明外，均以人民币元为单位表示。

##### 6.4.4.3 金融资产和金融负债的分类

金融工具是指形成本基金的金融资产（或负债），并形成其他单位的金融负债（或资产）或权

益工具的合同。

#### (1) 金融资产分类

本基金的金融资产于初始确认时分为以下两类：以公允价值计量且其变动计入当期损益的金融资产、贷款和应收款项；

本基金持有的以公允价值计量且其变动计入当期损益的金融资产主要包括股票投资及债券投资等；

#### (2) 金融负债分类

本基金的金融负债于初始确认时归类为以公允价值计量且其变动计入当期损益的金融负债和其他金融负债。本基金目前持有的金融负债划分为其他金融负债。

### 6.4.4.4 金融资产和金融负债的初始确认、后续计量和终止确认

本基金于成为金融工具合同的一方时确认一项金融资产或金融负债。

划分为以公允价值计量且其变动计入当期损益的金融资产的股票、债券等，按照取得时的公允价值作为初始确认金额，相关的交易费用在发生时计入当期损益；

在持有以公允价值计量且其变动计入当期损益的金融资产期间取得的利息或现金股利，应当确认为当期收益。每日，本基金将以公允价值计量且其变动计入当期损益的金融资产或金融负债的公允价值变动计入当期损益；

处置该金融资产或金融负债时，其公允价值与初始入账金额之间的差额应确认为投资收益，同时调整公允价值变动收益；

当收取该金融资产现金流量的合同权利终止，或该收取金融资产现金流量的权利已转移，且符合金融资产转移的终止确认条件的，金融资产将终止确认；

当金融负债的现时义务全部或部分已经解除的，该金融负债或其一部分将终止确认；

本基金已将金融资产所有权上几乎所有的风险和报酬转移给转入方的，终止确认该金融资产；保留了金融资产所有权上几乎所有的风险和报酬的，不终止确认该金融资产；本基金既没有转移也没有保留金融资产所有权上几乎所有的风险和报酬的，分别下列情况处理：放弃了对该金融资产控制的，终止确认该金融资产并确认产生的资产和负债；未放弃对该金融资产控制的，按照其继续涉入所转移金融资产的程度确认有关金融资产，并相应确认有关负债。

本基金主要金融工具的成本计价方法具体如下：

#### (1) 股票投资

买入股票于交易日确认为股票投资，股票投资成本按交易日应支付的全部价款扣除交易费用入账；

卖出股票于成交日确认股票投资收益，卖出股票的成本按移动加权平均法于成交日结转；

#### (2) 债券投资

买入债券于成交日确认为债券投资。债券投资成本按成交日应支付的全部价款扣除交易费用入账，其中所包含的债券应收利息单独核算，不构成债券投资成本；

买入零息债券视同到期一次性还本付息的附息债券，根据其发行价、到期价和发行期限按直线法推算内含票面利率后，按上述会计处理方法核算；

卖出债券于成交日确认债券投资收益，卖出债券的成本按移动加权平均法结转；

#### (3) 权证投资

买入权证于成交日确认为权证投资。权证投资成本按成交日应支付的全部价款扣除交易费用后入账；

卖出权证于成交日确认衍生工具投资收益，卖出权证的成本按移动加权平均法于成交日结转；

#### (4) 股指/国债期货投资

买入或卖出股指/国债期货投资于成交日确认为股指/国债期货投资。股指/国债期货初始合约价值按成交金额确认；

股指/国债期货平仓于成交日确认衍生工具投资收益，股指/国债期货的初始合约价值按移动加权平均法于成交日结转；

#### (5) 分离交易可转债

申购新发行的分离交易可转债于获得日，按可分离权证公允价值占分离交易可转债全部公允价值的比例将购买分离交易可转债实际支付全部价款的一部分确认为权证投资成本，按实际支付的全部价款扣减可分离权证确定的成本确认债券成本；

上市后，上市流通的债券和权证分别按上述(2)、(3)中相关原则进行计算；

#### (6) 回购协议

本基金持有的回购协议（封闭式回购），以成本列示，按实际利率（当实际利率与合同利率差异较小时，也可以用合同利率）在实际持有期间内逐日计提利息。

### 6.4.4.5 金融资产和金融负债的估值原则

公允价值，是指市场参与者在计量日发生的有序交易中，出售一项资产所能收到或者转移一项负债所需支付的价格。本基金以公允价值计量相关资产或负债，假定出售资产或者转移负债的有序交易在相关资产或负债的主要市场进行；不存在主要市场的，本基金假定该交易在相关资产或负债的最有利市场进行。主要市场（或最有利市场）是本基金在计量日能够进入的交易市场。本基金采用市场参与者在对该资产或负债定价时为实现其经济利益最大化所使用的假设。



在财务报表中以公允价值计量或披露的资产和负债，根据对公允价值计量整体而言具有重要意义的最低层次输入值，确定所属的公允价值层次：第一层次输入值，在计量日能够取得的相同资产或负债在活跃市场上未经调整的报价；第二层次输入值，除第一层次输入值外相关资产或负债直接或间接可观察的输入值；第三层次输入值，相关资产或负债的不可观察输入值。

每个资产负债表日，本基金对在财务报表中确认的持续以公允价值计量的资产和负债进行重新评估，以确定是否在公允价值计量层次之间发生转换。

本基金持有的金融工具按如下原则确定公允价值并进行估值：

(1) 存在活跃市场的金融工具，按照估值日能够取得的相同资产或负债在活跃市场上未经调整的报价作为公允价值；估值日无报价且最近交易日后未发生影响公允价值计量的重大事件的，应采用最近交易日的报价确定公允价值。有充足证据表明估值日或最近交易日的报价不能真实反映公允价值的，应对报价进行调整，确定公允价值。

与上述投资品种相同，但具有不同特征的，应以相同资产或负债的公允价值为基础，并在估值技术中考虑不同特征因素的影响。特征是指对资产出售或使用的限制等，如果该限制是针对资产持有者的，那么在估值技术中不应将该限制作为特征考虑。此外，基金管理人不应考虑因大量持有相关资产或负债所产生的溢价或折价；

(2) 不存在活跃市场的金融工具，应采用在当前情况下适用并且有足够可利用数据和其他信息支持的估值技术确定公允价值。采用估值技术确定公允价值时，应优先使用可观察输入值，只有在无法取得相关资产或负债可观察输入值或取得不切实可行的情况下，才使用不可观察输入值；

(3) 如有确凿证据表明按上述方法进行估值不能客观反映其公允价值的，基金管理人可根据具体情况与基金托管人商定后，按最能反映公允价值的方法估值；

(4) 如有新增事项，按国家最新规定估值。

#### 6.4.4.6 金融资产和金融负债的抵销

当本基金具有抵销已确认金融资产和金融负债的法定权利，且该种法定权利现在是可执行的，同时本基金计划以净额结算或同时变现该金融资产和清偿该金融负债时，金融资产和金融负债以相互抵销后的金额在资产负债表内列示。除此以外，金融资产和金融负债在资产负债表内分别列示，不予相互抵销。

#### 6.4.4.7 实收基金

实收基金为对外发行的基金份额总额所对应的金额。由于申购和赎回引起的实收基金变动分

别于基金申购确认日及基金赎回确认日确认。上述申购和赎回分别包括基金转换所引起的转入基金的实收基金增加和转出基金的实收基金减少。

#### 6.4.4.8 损益平准金

损益平准金包括已实现损益平准金和未实现损益平准金。已实现损益平准金指在申购或赎回基金份额时，申购或赎回款项中包含的按累计未分配的已实现收益/（损失）占基金净值比例计算的金额。未实现损益平准金指在申购或赎回基金份额时，申购或赎回款项中包含的按累计未实现利得/（损失）占基金净值比例计算的金额。损益平准金于基金申购确认日或基金赎回确认日确认。

未实现损益平准金与已实现损益平准金均在“损益平准金”科目中核算，并于期末全额转入“未分配利润/（累计亏损）”。

#### 6.4.4.9 收入/（损失）的确认和计量

(1) 存款利息收入按存款的本金与适用的利率逐日计提的金额入账。若提前支取定期存款，按协议规定的利率及持有期重新计算存款利息收入，并根据提前支取所实际收到的利息收入与账面已确认的利息收入的差额确认利息损失，列入利息收入减项，存款利息收入以净额列示；

(2) 债券利息收入按债券票面价值与票面利率或内含票面利率计算的金额扣除应由债券发行企业代扣代缴的个人所得税后的净额确认，在债券实际持有期内逐日计提；

(3) 资产支持证券利息收入按证券票面价值与票面利率计算的金额，扣除应由资产支持证券发行企业代扣代缴的个人所得税后的净额确认，在证券实际持有期内逐日计提；

(4) 买入返售金融资产收入，按买入返售金融资产的成本及实际利率（当实际利率与合同利率差异较小时，也可以用合同利率），在回购期内逐日计提；

(5) 股票投资收益/（损失）于卖出股票成交日确认，并按卖出股票成交金额与其成本的差额入账；

(6) 债券投资收益/（损失）于成交日确认，并按成交总额与其成本、应收利息的差额入账；

(7) 资产支持证券投资收益/（损失）于成交日确认，并按成交总额与其成本、应收利息的差额入账；

(8) 股指/国债期货投资收益/（损失）于平仓日确认，并按平仓成交金额与其初始合约价值的差额入账；

(9) 权证收益/（损失）于卖出权证成交日确认，并按卖出权证成交金额与其成本的差额入账；

(10) 股利收益于除息日确认，并按上市公司宣告的分红派息比例计算的金额扣除应由上市公

司代扣代缴的个人所得税后的净额入账；

(11) 公允价值变动收益/（损失）系本基金持有的以公允价值计量且其变动计入当期损益的金融资产、以公允价值计量且其变动计入当期损益的金融负债等公允价值变动形成的应计入当期损益的利得或损失；

(12) 其他收入在主要风险和报酬已经转移给对方，经济利益很可能流入且金额可以可靠计量的时候确认。

#### 6.4.4.10 费用的确认和计量

本基金的管理人报酬和托管费等费用在费用涵盖期间按基金合同或相关公告约定的费率和计算方法逐日确认。

其他金融负债在持有期间确认的利息支出按实际利率法计算，实际利率法与直线法差异较小的则按直线法计算。

#### 6.4.4.11 基金的收益分配政策

(1) 本基金收益分配方式分两种：现金分红与红利再投资。投资者可选择现金红利或将现金红利自动转为基金份额进行再投资；若投资者不选择，本基金默认的收益分配方式是现金分红；

(2) 基金收益分配后基金份额净值不能低于面值；即基金收益分配基准日的基金份额净值减去每单位基金份额收益分配金额后不能低于面值；

(3) 每一基金份额享有同等分配权；

(4) 法律法规或监管机构另有规定的，从其规定。

#### 6.4.5 会计政策和会计估计变更以及差错更正的说明

##### 6.4.5.1 会计政策变更的说明

本基金本报告期无会计政策变更。

##### 6.4.5.2 会计估计变更的说明

本基金本报告期无会计估计变更。

##### 6.4.5.3 差错更正的说明

本基金本报告期无重大会计差错的内容和更正金额。

## 6.4.6 税项

### 6.4.6.1 印花税

经国务院批准，财政部、国家税务总局研究决定，自 2008 年 4 月 24 日起，调整证券（股票）交易印花税税率，由原先的 3‰调整为 1‰；

经国务院批准，财政部、国家税务总局研究决定，自 2008 年 9 月 19 日起，调整由出让方按证券（股票）交易印花税税率缴纳印花税，受让方不再征收，税率不变；

根据财政部、国家税务总局财税[2005]103 号文《关于股权分置试点改革有关税收政策问题的通知》的规定，股权分置改革过程中因非流通股股东向流通股股东支付对价而发生的股权转让，暂免征收印花税。

### 6.4.6.2 增值税

根据财政部、国家税务总局财税[2016]36 号文《关于全面推开营业税改增值税试点的通知》的规定，经国务院批准，自 2016 年 5 月 1 日起在全国范围内全面推开营业税改征增值税试点，金融业纳入试点范围，由缴纳营业税改为缴纳增值税。对证券投资基金（封闭式证券投资基金，开放式证券投资基金）管理人运用基金买卖股票、债券的转让收入免征增值税；国债、地方政府债利息收入以及金融同业往来利息收入免征增值税；存款利息收入不征收增值税；

根据财政部、国家税务总局财税[2016]46 号文《关于进一步明确全面推开营改增试点金融业有关政策的通知》的规定，金融机构开展的质押式买入返售金融商品业务及持有政策性金融债券取得的利息收入属于金融同业往来利息收入；

根据财政部、国家税务总局财税[2016]70 号文《关于金融机构同业往来等增值税政策的补充通知》的规定，金融机构开展的买断式买入返售金融商品业务、同业存款、同业存单以及持有金融债券取得的利息收入属于金融同业往来利息收入；

根据财政部、国家税务总局财税[2016]140 号文《关于明确金融、房地产开发、教育辅助服务等增值税政策的通知》的规定，资管产品运营过程中发生的增值税应税行为，以资管产品管理人为增值税纳税人；

根据财政部、国家税务总局财税[2017]56 号文《关于资管产品增值税有关问题的通知》的规定，自 2018 年 1 月 1 日起，本基金的基金管理人运营本基金过程中发生的增值税应税行为，暂适用简易计税方法，按照 3%的征收率缴纳增值税。对本基金在 2018 年 1 月 1 日前运营过程中发生的增值税应税行为，未缴纳增值税的，不再缴纳；已缴纳增值税的，已纳税额从本基金的基金管理人以后月份的增值税应纳税额中抵减。

### 6.4.6.3 城市维护建设税、教育费附加、地方教育附加

根据《中华人民共和国城市维护建设税暂行条例（2011 年修订）》、《征收教育费附加的暂行规定（2011 年修订）》及相关地方教育附加的征收规定，凡缴纳消费税、增值税、营业税的单位和个人，都应当依照规定缴纳城市维护建设税、教育费附加（除按照相关规定缴纳农村教育事业费附加的单位外）及地方教育费附加。

#### 6.4.6.4 企业所得税

根据财政部、国家税务总局财税[2004]78 号文《关于证券投资基金税收政策的通知》的规定，自 2004 年 1 月 1 日起，对证券投资基金（封闭式证券投资基金，开放式证券投资基金）管理人运用基金买卖股票、债券的差价收入，继续免征企业所得税；

根据财政部、国家税务总局财税[2005]103 号文《关于股权分置试点改革有关税收政策问题的通知》的规定，股权分置改革中非流通股股东通过对价方式向流通股股东支付的股份、现金等收入，暂免征收流通股股东应缴纳的企业所得税；

根据财政部、国家税务总局财税[2008]1 号文《关于企业所得税若干优惠政策的通知》的规定，对证券投资基金从证券市场中取得的收入，包括买卖股票、债券的差价收入，股权的股息、红利收入，债券的利息收入及其他收入，暂不征收企业所得税。

#### 6.4.6.5 个人所得税

根据财政部、国家税务总局财税[2005]103 号文《关于股权分置试点改革有关税收政策问题的通知》的规定，股权分置改革中非流通股股东通过对价方式向流通股股东支付的股份、现金等收入，暂免征收流通股股东应缴纳的个人所得税；

根据财政部、国家税务总局财税[2008]132 号文《财政部、国家税务总局关于储蓄存款利息所得有关个人所得税政策的通知》的规定，自 2008 年 10 月 9 日起，对储蓄存款利息所得暂免征收个人所得税；

根据财政部、国家税务总局、中国证监会财税[2012]85 号文《关于实施上市公司股息红利差别化个人所得税政策有关问题的通知》的规定，自 2013 年 1 月 1 日起，证券投资基金从公开发行和转让市场取得的上市公司股票，持股期限在 1 个月以内（含 1 个月）的，其股息红利所得全额计入应纳税所得额；持股期限在 1 个月以上至 1 年（含 1 年）的，暂减按 50% 计入应纳税所得额；持股期限超过 1 年的，暂减按 25% 计入应纳税所得额。上述所得统一适用 20% 的税率计征个人所得税；

根据财政部、国家税务总局、中国证监会财税[2015]101 号文《关于上市公司股息红利差别化个人所得税政策有关问题的通知》的规定，自 2015 年 9 月 8 日起，证券投资基金从公开发行和转让市场取得的上市公司股票，持股期限超过 1 年的，股息红利所得暂免征收个人所得税。

### 6.4.7 关联方关系

#### 6.4.7.1 本报告期存在控制关系或其他重大利害关系的关联方发生变化的情况

本报告期内未发生与本基金存在控制关系或其他重大利害关系的关联方发生变化的情况。

#### 6.4.7.2 本报告期与基金发生关联交易的各关联方

| 关联方名称                | 与本基金的关系               |
|----------------------|-----------------------|
| 汇添富基金管理股份有限公司        | 基金管理人、基金注册登记机构、基金销售机构 |
| 中国建设银行股份有限公司（“建设银行”） | 基金托管人、基金代销机构          |
| 东方证券股份有限公司（“东方证券”）   | 基金管理人的股东、基金代销机构       |

注：以下关联交易均在正常业务范围内按一般商业条款订立。

### 6.4.8 本报告期及上年度可比期间的关联方交易

#### 6.4.8.1 通过关联方交易单元进行的交易

##### 6.4.8.1.1 股票交易

金额单位：人民币元

| 关联方名称      | 本期<br>2019年4月27日（基金合同生效日）至2019年6月30日 |                     |
|------------|--------------------------------------|---------------------|
|            | 成交金额                                 | 占当期股票<br>成交总额的比例（%） |
| 东方证券股份有限公司 | 181,101,707.74                       | 100.00              |

##### 6.4.8.1.2 债券交易

金额单位：人民币元

| 关联方名称      | 本期<br>2019年4月27日（基金合同生效日）至2019年6月30日 |                     |
|------------|--------------------------------------|---------------------|
|            | 成交金额                                 | 占当期债券<br>成交总额的比例（%） |
| 东方证券股份有限公司 | 218,960,413.76                       | 100.00              |

##### 6.4.8.1.3 债券回购交易

金额单位：人民币元

| 关联方名称 | 本期<br>2019年4月27日（基金合同生效日）至2019年6月30日 |                       |
|-------|--------------------------------------|-----------------------|
|       | 成交金额                                 | 占当期债券回购<br>成交总额的比例（%） |

|            |                  |        |
|------------|------------------|--------|
| 东方证券股份有限公司 | 1,250,200,000.00 | 100.00 |
|------------|------------------|--------|

#### 6.4.8.1.4 权证交易

注：本基金本报告期末通过关联方交易单元进行权证交易。

#### 6.4.8.1.5 应支付关联方的佣金

金额单位：人民币元

| 关联方名称          | 本期<br>2019年4月27日（基金合同生效日）至2019年6月30日 |                   |            |                     |
|----------------|--------------------------------------|-------------------|------------|---------------------|
|                | 当期<br>佣金                             | 占当期佣金总量<br>的比例（%） | 期末应付佣金余额   | 占期末应付佣金<br>总额的比例（%） |
| 东方证券股份有限<br>公司 | 167,084.87                           | 100.00            | 196,421.90 | 100.00              |

#### 6.4.8.2 关联方报酬

##### 6.4.8.2.1 基金管理费

单位：人民币元

| 项目              | 本期<br>2019年4月27日（基金合同生效日）至2019年6月30日 |            |
|-----------------|--------------------------------------|------------|
|                 | 当期发生的基金应支付的管理费                       | 818,173.47 |
| 其中：支付销售机构的客户维护费 | 285,068.80                           |            |

注：基金管理费按前一日的基金资产净值的1.20%的年费率计提。计算方法如下：

$$H = E \times 1.20\% \div \text{当年天数}$$

H 为每日应计提的基金管理费

E 为前一日的基金资产净值

基金管理费每日计算，逐日累计至每月月末，按月支付，由托管人根据与管理人核对一致的财务数据，自动在月初5个工作日内、按照指定的帐号路径进行资金支付，管理人无需再出具资金划拨指令。若遇法定节假日、休息日等，支付日期顺延。

##### 6.4.8.2.2 基金托管费

单位：人民币元

| 项目 | 本期<br>2019年4月27日（基金合同生效日）至2019年6月30日 |  |
|----|--------------------------------------|--|
|----|--------------------------------------|--|

|                |            |
|----------------|------------|
| 当期发生的基金应支付的托管费 | 170,452.84 |
|----------------|------------|

注:基金托管费按前一日的基金资产净值的 0.25%的年费率计提。计算方法如下:

$$H = E \times 0.25\% \div \text{当年天数}$$

H 为每日应计提的基金托管费

E 为前一日的基金资产净值

基金托管费每日计算,逐日累计至每个月月末,按月支付,由托管人根据与管理人核对一致的财务数据,自动在月初 5 个工作日内、按照指定的账户路径进行资金支付,管理人无需再出具资金划拨指令。若遇法定节假日、休息日等,支付日期顺延。

#### 6.4.8.3 与关联方进行银行间同业市场的债券(含回购)交易

注:本基金本报告期末与关联方进行银行间同业市场的债券(含回购)交易。

#### 6.4.8.4 各关联方投资本基金的情况

##### 6.4.8.4.1 报告期内基金管理人运用固有资金投资本基金的情况

注:本报告期内及上年度可比期间基金管理人未运用固有资金投资本基金。

##### 6.4.8.4.2 报告期末除基金管理人之外的其他关联方投资本基金的情况

注:本基金除基金管理人之外的其他关联方于本报告期末及上年度末均未投资本基金。

#### 6.4.8.5 由关联方保管的银行存款余额及当期产生的利息收入

单位:人民币元

| 关联方名称        | 本期<br>2019年4月27日(基金合同生效日)至2019年6月30日 |           |
|--------------|--------------------------------------|-----------|
|              | 期末余额                                 | 当期利息收入    |
| 中国建设银行股份有限公司 | 4,385,725.06                         | 15,086.73 |

#### 6.4.8.6 本基金在承销期内参与关联方承销证券的情况

注:本基金本报告期末在承销期内参与关联方承销证券。

#### 6.4.9 期末(2019年6月30日)本基金持有的流通受限证券

##### 6.4.9.1 因认购新发/增发证券而于期末持有的流通受限证券

注:本基金无因认购新发/增发证券而于期末持有的流通受限证券。



#### 6.4.9.2 期末持有的暂时停牌等流通受限股票

注:本基金本报告期末未持有暂时停牌等流通受限股票。

#### 6.4.9.3 期末债券正回购交易中作为抵押的债券

##### 6.4.9.3.1 银行间市场债券正回购

注:截至本报告期末 2019 年 6 月 30 日止,本基金无因从事银行间市场债券正回购交易形成的卖出回购金融资产款余额。

##### 6.4.9.3.2 交易所市场债券正回购

截至本报告期末 2019 年 6 月 30 日止,基金从事证券交易所债券正回购交易形成的卖出回购证券款余额为人民币 67,000,000.00 元,于 2019 年 07 月 01 日到期。该类交易要求本基金在回购期内持有的证券交易所交易的债券和/或在新质押式回购下转入质押库的债券,按证券交易所规定的比例折算为标准券后,不低于债券回购交易的余额。

#### 6.4.10 有助于理解和分析会计报表需要说明的其他事项

截至资产负债表日,本基金无需要说明的其他重大事项。

### §6 半年度财务会计报告(未经审计)(转型前)

#### 6.1 资产负债表

会计主体:汇添富盈安保本混合型证券投资基金

报告截止日:2019 年 4 月 26 日

单位:人民币元

| 资产         | 本期末<br>2019 年 4 月 26 日 | 上年度末<br>2018 年 12 月 31 日 |
|------------|------------------------|--------------------------|
| <b>资产:</b> |                        |                          |
| 银行存款       | 62,158,742.18          | 899,714.22               |
| 结算备付金      | 645,434.79             | 4,410,901.35             |
| 存出保证金      | 59,143.99              | 109,526.61               |
| 交易性金融资产    | 388,474,958.24         | 1,062,697,234.21         |
| 其中:股票投资    | 79,882,918.60          | 48,773,955.70            |
| 基金投资       | -                      | -                        |
| 债券投资       | 308,592,039.64         | 1,013,923,278.51         |
| 资产支持证券投资   | -                      | -                        |

|                 |                   |                    |
|-----------------|-------------------|--------------------|
| 贵金属投资           | -                 | -                  |
| 衍生金融资产          | -                 | -                  |
| 买入返售金融资产        | -                 | -                  |
| 应收证券清算款         | -                 | 938,373.96         |
| 应收利息            | 3,988,016.24      | 18,156,757.17      |
| 应收股利            | -                 | -                  |
| 应收申购款           | 51,681.48         | 1,659.27           |
| 递延所得税资产         | -                 | -                  |
| 其他资产            | -                 | -                  |
| 资产总计            | 455,377,976.92    | 1,087,214,166.79   |
| <b>负债和所有者权益</b> | <b>本期末</b>        | <b>上年度末</b>        |
|                 | <b>2019年4月26日</b> | <b>2018年12月31日</b> |
| <b>负债:</b>      |                   |                    |
| 短期借款            | -                 | -                  |
| 交易性金融负债         | -                 | -                  |
| 衍生金融负债          | -                 | -                  |
| 卖出回购金融资产款       | -                 | 49,000,000.00      |
| 应付证券清算款         | 2,998.80          | -                  |
| 应付赎回款           | 15,177,841.87     | 1,251,559.17       |
| 应付管理人报酬         | 504,870.75        | 1,075,732.78       |
| 应付托管费           | 84,145.12         | 179,288.80         |
| 应付销售服务费         | -                 | -                  |
| 应付交易费用          | 29,337.03         | 750.00             |
| 应交税费            | 50,268.87         | 46,040.15          |
| 应付利息            | -                 | -12,325.20         |
| 应付利润            | -                 | -                  |
| 递延所得税负债         | -                 | -                  |
| 其他负债            | 344,925.79        | 330,000.00         |
| 负债合计            | 16,194,388.23     | 51,871,045.70      |
| <b>所有者权益:</b>   |                   |                    |
| 实收基金            | 401,883,143.31    | 982,281,593.54     |
| 未分配利润           | 37,300,445.38     | 53,061,527.55      |
| 所有者权益合计         | 439,183,588.69    | 1,035,343,121.09   |
| 负债和所有者权益总计      | 455,377,976.92    | 1,087,214,166.79   |

注：报告截止日 2019 年 4 月 26 日，基金份额净值 1.093 元，基金份额总额 401,883,143.31 份。

## 6.2 利润表

会计主体：汇添富盈安保本混合型证券投资基金

本报告期：2019 年 1 月 1 日至 2019 年 4 月 26 日

单位：人民币元

| 项 目 | 本期                              | 上年度可比期间                         |
|-----|---------------------------------|---------------------------------|
|     | 2019 年 1 月 1 日至 2019 年 4 月 26 日 | 2018 年 1 月 1 日至 2018 年 6 月 30 日 |

|                        | 月 26 日        | 30 日           |
|------------------------|---------------|----------------|
| 一、收入                   | 42,873,118.51 | 57,990,700.81  |
| 1. 利息收入                | 10,357,162.55 | 45,882,511.42  |
| 其中：存款利息收入              | 89,658.40     | 555,938.88     |
| 债券利息收入                 | 10,256,882.89 | 45,227,018.88  |
| 资产支持证券利息收入             | -             | -              |
| 买入返售金融资产收入             | 10,621.26     | 99,553.66      |
| 其他利息收入                 | -             | -              |
| 2. 投资收益（损失以“-”填列）      | 21,900,002.88 | 101,001,175.29 |
| 其中：股票投资收益              | 13,762,386.18 | 103,083,498.71 |
| 基金投资收益                 | -             | -              |
| 债券投资收益                 | 7,993,626.30  | -5,925,846.63  |
| 资产支持证券投资收益             | -             | -              |
| 贵金属投资收益                | -             | -              |
| 衍生工具收益                 | -             | -              |
| 股利收益                   | 143,990.40    | 3,843,523.21   |
| 3. 公允价值变动收益（损失以“-”号填列） | 10,571,745.18 | -89,452,206.34 |
| 4. 汇兑收益（损失以“-”号填列）     | -             | -              |
| 5. 其他收入（损失以“-”号填列）     | 44,207.90     | 559,220.44     |
| 减：二、费用                 | 4,714,563.44  | 28,558,874.29  |
| 1. 管理人报酬               | 3,436,968.24  | 16,586,253.81  |
| 2. 托管费                 | 572,827.99    | 2,764,375.65   |
| 3. 销售服务费               | -             | -              |
| 4. 交易费用                | 236,215.11    | 1,143,330.29   |
| 5. 利息支出                | 324,832.09    | 7,754,474.80   |
| 其中：卖出回购金融资产支出          | 324,832.09    | 7,754,474.80   |
| 6. 税金及附加               | 21,317.03     | 113,589.72     |
| 7. 其他费用                | 122,402.98    | 196,850.02     |
| 三、利润总额（亏损总额以“-”号填列）    | 38,158,555.07 | 29,431,826.52  |

### 6.3 所有者权益（基金净值）变动表

会计主体：汇添富盈安保本混合型证券投资基金

本报告期：2019 年 1 月 1 日至 2019 年 4 月 26 日

单位：人民币元

| 项目                  | 本期<br>2019 年 1 月 1 日至 2019 年 4 月 26 日 |               |                  |
|---------------------|---------------------------------------|---------------|------------------|
|                     | 实收基金                                  | 未分配利润         | 所有者权益合计          |
| 一、期初所有者<br>权益（基金净值） | 982,281,593.54                        | 53,061,527.55 | 1,035,343,121.09 |
| 二、本期经营活             | -                                     | 38,158,555.07 | 38,158,555.07    |

|  |                                 |                 |                   |
|--|---------------------------------|-----------------|-------------------|
| 动产生的基金净值变动数（本期利润）                      |                                 |                 |                   |
| 三、本期基金份额交易产生的基金净值变动数（净值减少以“-”号填列）      | -580,398,450.23                 | -53,919,637.24  | -634,318,087.47   |
| 其中：1. 基金申购款                            | 3,062,661.73                    | 243,589.99      | 3,306,251.72      |
| 2. 基金赎回款                               | -583,461,111.96                 | -54,163,227.23  | -637,624,339.19   |
| 四、本期向基金份额持有人分配利润产生的基金净值变动（净值减少以“-”号填列） | -                               | -               | -                 |
| 五、期末所有者权益（基金净值）                        | 401,883,143.31                  | 37,300,445.38   | 439,183,588.69    |
| 项目                                     | 上年度可比期间                         |                 |                   |
|  | 2018 年 1 月 1 日至 2018 年 6 月 30 日 |                 |                   |
|  | 实收基金                            | 未分配利润           | 所有者权益合计           |
| 一、期初所有者权益（基金净值）                        | 3,176,256,189.16                | 181,749,318.45  | 3,358,005,507.61  |
| 二、本期经营活动产生的基金净值变动数（本期利润）               | -                               | 29,431,826.52   | 29,431,826.52     |
| 三、本期基金份额交易产生的基金净值变动数（净值减少以“-”号填列）      | -1,943,091,704.84               | -132,111,825.34 | -2,075,203,530.18 |
| 其中：1. 基金申购款                            | 3,903,211.85                    | 281,270.38      | 4,184,482.23      |
| 2. 基金赎回款                               | -1,946,994,916.69               | -132,393,095.72 | -2,079,388,012.41 |
| 四、本期向基金份额持有人分配利润产生的基金净值变动（净值减少以“-”号填列） | -                               | -               | -                 |

|                     |                  |               |                  |
|---------------------|------------------|---------------|------------------|
| 五、期末所有者<br>权益(基金净值) | 1,233,164,484.32 | 79,069,319.63 | 1,312,233,803.95 |
|---------------------|------------------|---------------|------------------|

本报告 6.1 至 6.4 财务报表由下列负责人签署：

张晖

基金管理人负责人

李骁

主管会计工作负责人

雷青松

会计机构负责人

## 6.4 报表附注

### 6.4.1 基金基本情况

汇添富盈安保本混合型证券投资基金（以下简称“本基金”），系经中国证券监督管理委员会（以下简称“中国证监会”）证监许可[2016]202 号文《关于准予汇添富盈安保本混合型证券投资基金注册的批复》准予注册，由基金管理人汇添富基金管理股份有限公司向社会公开发行募集，基金合同于 2016 年 4 月 19 日正式生效，首次设立募集规模为 4,570,074,199.91 份基金份额。本基金为契约型开放式，存续期限不定。本基金的基金管理人与注册登记机构均为汇添富基金管理股份有限公司，基金托管人为中国建设银行股份有限公司。

本基金的投资范围为具有良好流动性的金融工具，包括国内依法发行上市的股票（包括中小板、创业板及其他经中国证监会核准上市的股票）、债券（包括国债、央行票据、金融债券、企业债券、公司债券、中期票据、短期融资券、超短期融资券、次级债券、政府机构债券、地方政府债券、可交换债券、中小企业私募债券、可转换债券（含分离交易可转债）等）、资产支持证券、债券回购、银行存款（包括协议存款、定期存款及其他银行存款）、货币市场工具、权证、股指期货、国债期货、股票期权以及法律法规或中国证监会允许基金投资的其他金融工具（但须符合中国证监会相关规定）。本基金参与融资业务。本基金主要通过投资组合保险技术来运作，在保证本金安全的前提下，力争在保本期内实现基金财产的稳健增值。本基金的业绩比较基准为：三年期银行定期存款收益率（税后）。

### 6.4.2 会计报表的编制基础

本财务报表系按照财政部颁布的《企业会计准则—基本准则》以及其后颁布及修订的具体会计准则、应用指南、解释以及其他相关规定（以下统称“企业会计准则”）编制，同时，对于在具体会计核算和信息披露方面，也参考了中国证券投资基金业协会修订并发布的《证券投资基金会计核算业务指引》、中国证监会制定的《中国证券监督管理委员会关于证券投资基金估值业务的指导意见》、《证券投资基金信息披露管理办法》、《证券投资基金信息披露内容与格式准则》第 2 号《年度报告的内容与格式》、《证券投资基金信息披露编报规则》第 3 号《会计报表附注的编制及

披露》、《证券投资基金信息披露 XBRL 模板第 3 号〈年度报告和半年度报告〉》、其他中国证监会及中国证券投资基金业协会颁布的相关规定。

本财务报表以本基金持续经营为基础列报

#### 6.4.3 遵循企业会计准则及其他有关规定的声明

本财务报表符合企业会计准则的要求，真实、完整地反映了本基金于 2019 年 4 月 26 日（基金合同失效前日）的财务状况以及 2019 年 1 月 1 日至 2019 年 4 月 26 日（基金合同失效前日）止期间的经营成果和净值变动情况。

#### 6.4.4 本报告期所采用的会计政策、会计估计与最近一期年度报告相一致的说明

本基金财务报表所载财务信息依照企业会计准则、《证券投资基金会计核算业务指引》和其他相关规定所厘定的主要会计政策和会计估计编制。

#### 6.4.5 差错更正的说明

本基金本报告期无重大会计差错的内容和更正金额。

#### 6.4.6 税项

##### 6.4.6.1 印花税

经国务院批准，财政部、国家税务总局研究决定，自 2008 年 4 月 24 日起，调整证券（股票）交易印花税税率，由原先的 3‰调整为 1‰；

经国务院批准，财政部、国家税务总局研究决定，自 2008 年 9 月 19 日起，调整由出让方按证券（股票）交易印花税税率缴纳印花税，受让方不再征收，税率不变；

根据财政部、国家税务总局财税[2005]103 号文《关于股权分置试点改革有关税收政策问题的通知》的规定，股权分置改革过程中因非流通股股东向流通股股东支付对价而发生的股权转让，暂免征收印花税。

##### 6.4.6.2 增值税

根据财政部、国家税务总局财税[2016]36 号文《关于全面推开营业税改增值税试点的通知》的规定，经国务院批准，自 2016 年 5 月 1 日起在全国范围内全面推开营业税改征增值税试点，金融业纳入试点范围，由缴纳营业税改为缴纳增值税。对证券投资基金（封闭式证券投资基金，开放式证券投资基金）管理人运用基金买卖股票、债券的转让收入免征增值税；国债、地方政府债利息收入以及金融同业往来利息收入免征增值税；存款利息收入不征收增值税；

根据财政部、国家税务总局财税[2016]46 号文《关于进一步明确全面推开营改增试点金融业

有关政策的通知》的规定，金融机构开展的质押式买入返售金融商品业务及持有政策性金融债券取得的利息收入属于金融同业往来利息收入；

根据财政部、国家税务总局财税[2016]70 号文《关于金融机构同业往来等增值税政策的补充通知》的规定，金融机构开展的买断式买入返售金融商品业务、同业存款、同业存单以及持有金融债券取得的利息收入属于金融同业往来利息收入；

根据财政部、国家税务总局财税[2016]140 号文《关于明确金融、房地产开发、教育辅助服务等增值税政策的通知》的规定，资管产品运营过程中发生的增值税应税行为，以资管产品管理人为增值税纳税人；

根据财政部、国家税务总局财税[2017]56 号文《关于资管产品增值税有关问题的通知》的规定，自 2018 年 1 月 1 日起，本基金的基金管理人运营本基金过程中发生的增值税应税行为，暂适用简易计税方法，按照 3% 的征收率缴纳增值税。对本基金在 2018 年 1 月 1 日前运营过程中发生的增值税应税行为，未缴纳增值税的，不再缴纳；已缴纳增值税的，已纳税额从本基金的基金管理人以后月份的增值税应纳税额中抵减。

#### 6.4.6.3 城市维护建设税、教育费附加、地方教育附加

根据《中华人民共和国城市维护建设税暂行条例（2011 年修订）》、《征收教育费附加的暂行规定（2011 年修订）》及相关地方教育附加的征收规定，凡缴纳消费税、增值税、营业税的单位和个人，都应当依照规定缴纳城市维护建设税、教育费附加（除按照相关规定缴纳农村教育事业费附加的单位外）及地方教育费附加。

#### 6.4.6.4 企业所得税

根据财政部、国家税务总局财税[2004]78 号文《关于证券投资基金税收政策的通知》的规定，自 2004 年 1 月 1 日起，对证券投资基金（封闭式证券投资基金，开放式证券投资基金）管理人运用基金买卖股票、债券的差价收入，继续免征企业所得税；

根据财政部、国家税务总局财税[2005]103 号文《关于股权分置试点改革有关税收政策问题的通知》的规定，股权分置改革中非流通股股东通过对价方式向流通股股东支付的股份、现金等收入，暂免征收流通股股东应缴纳的企业所得税；

根据财政部、国家税务总局财税[2008]1 号文《关于企业所得税若干优惠政策的通知》的规定，对证券投资基金从证券市场中取得的收入，包括买卖股票、债券的差价收入，股权的股息、红利收入，债券的利息收入及其他收入，暂不征收企业所得税。

#### 6.4.6.5 个人所得税

根据财政部、国家税务总局财税[2005]103 号文《关于股权分置试点改革有关税收政策问题

的通知》的规定，股权分置改革中非流通股股东通过对价方式向流通股股东支付的股份、现金等收入，暂免征收流通股股东应缴纳的个人所得税；

根据财政部、国家税务总局财税[2008]132 号文《财政部、国家税务总局关于储蓄存款利息所得有关个人所得税政策的通知》的规定，自 2008 年 10 月 9 日起，对储蓄存款利息所得暂免征收个人所得税；

根据财政部、国家税务总局、中国证监会财税[2012]85 号文《关于实施上市公司股息红利差别化个人所得税政策有关问题的通知》的规定，自 2013 年 1 月 1 日起，证券投资基金从公开发行和转让市场取得的上市公司股票，持股期限在 1 个月以内（含 1 个月）的，其股息红利所得全额计入应纳税所得额；持股期限在 1 个月以上至 1 年（含 1 年）的，暂减按 50% 计入应纳税所得额；持股期限超过 1 年的，暂减按 25% 计入应纳税所得额。上述所得统一适用 20% 的税率计征个人所得税；

根据财政部、国家税务总局、中国证监会财税[2015]101 号文《关于上市公司股息红利差别化个人所得税政策有关问题的通知》的规定，自 2015 年 9 月 8 日起，证券投资基金从公开发行和转让市场取得的上市公司股票，持股期限超过 1 年的，股息红利所得暂免征收个人所得税。

#### 6.4.7 关联方关系

##### 6.4.7.1 本报告期存在控制关系或其他重大利害关系的关联方发生变化的情况

本报告期内未发生与本基金存在控制关系或其他重大利害关系的关联方发生变化的情况。

##### 6.4.7.2 本报告期与基金发生关联交易的各关联方

| 关联方名称                | 与本基金的关系               |
|----------------------|-----------------------|
| 汇添富基金管理股份有限公司        | 基金管理人、基金注册登记机构、基金销售机构 |
| 中国建设银行股份有限公司（“建设银行”） | 基金托管人、基金代销机构          |
| 东方证券股份有限公司（“东方证券”）   | 基金管理人的股东、基金代销机构       |

注：以下关联交易均在正常业务范围内按一般商业条款订立。

#### 6.4.8 本报告期及上年度可比期间的关联方交易

##### 6.4.8.1 通过关联方交易单元进行的交易

##### 6.4.8.1.1 股票交易

金额单位：人民币元

| 关联方名称 | 本期                              | 上年度可比期间                         |
|-------|---------------------------------|---------------------------------|
|       | 2019 年 1 月 1 日至 2019 年 4 月 26 日 | 2018 年 1 月 1 日至 2018 年 6 月 30 日 |



|            | 成交金额           | 占当期股票<br>成交总额的比例<br>(%) | 成交金额           | 占当期股票<br>成交总额的比例<br>(%) |
|------------|----------------|-------------------------|----------------|-------------------------|
| 东方证券股份有限公司 | 156,823,030.76 | 100.00                  | 622,570,783.83 | 99.98                   |

#### 6.4.8.1.2 债券交易

金额单位：人民币元

| 关联方名称      | 本期<br>2019年1月1日至2019年4月26日 |                         | 上年度可比期间<br>2018年1月1日至2018年6月30日 |                         |
|------------|----------------------------|-------------------------|---------------------------------|-------------------------|
|            | 成交金额                       | 占当期债券<br>成交总额的比例<br>(%) | 成交金额                            | 占当期债券<br>成交总额的比例<br>(%) |
| 东方证券股份有限公司 | 535,416,195.28             | 100.00                  | 2,368,450,039.23                | 99.58                   |

#### 6.4.8.1.3 债券回购交易

金额单位：人民币元

| 关联方名称      | 本期<br>2019年1月1日至2019年4月26日 |                           | 上年度可比期间<br>2018年1月1日至2018年6月30日 |                           |
|------------|----------------------------|---------------------------|---------------------------------|---------------------------|
|            | 成交金额                       | 占当期债券回购<br>成交总额的比例<br>(%) | 成交金额                            | 占当期债券回购<br>成交总额的比例<br>(%) |
| 东方证券股份有限公司 | 2,443,000,000.00           | 100.00                    | 33,800,400,000.00               | 97.54                     |

#### 6.4.8.1.4 权证交易

注：本基金本报告期及上年度可比期间均未通过关联方交易单元进行权证交易。

#### 6.4.8.1.5 应支付关联方的佣金

金额单位：人民币元

| 关联方名称          | 本期<br>2019年1月1日至2019年4月26日 |                    |              |                      |
|----------------|----------------------------|--------------------|--------------|----------------------|
|                | 当期<br>佣金                   | 占当期佣金总量<br>的比例 (%) | 期末应付佣金余<br>额 | 占期末应付佣金<br>总额的比例 (%) |
| 东方证券股份有<br>限公司 | 144,251.26                 | 100.00             | 29,337.03    | 100.00               |

| 关联方名称          | 上年度可比期间<br>2018年1月1日至2018年6月30日 |                    |              |                      |
|----------------|---------------------------------|--------------------|--------------|----------------------|
|                | 当期<br>佣金                        | 占当期佣金总量<br>的比例 (%) | 期末应付佣金余<br>额 | 占期末应付佣金<br>总额的比例 (%) |
| 东方证券股份有<br>限公司 | 573,470.59                      | 99.98              | 350,567.27   | 99.97                |

注:上述佣金按市场佣金率计算,以扣除由中国证券登记结算有限责任公司收取证管费、经手费和由券商承担的证券结算风险基金后的净额列示。该类佣金协议的服务范围还包括佣金收取方为本基金提供的证券投资研究成果和市场信息服务。

#### 6.4.8.2 关联方报酬

##### 6.4.8.2.1 基金管理费

单位:人民币元

| 项目              | 本期<br>2019年1月1日至2019年4<br>月26日 | 上年度可比期间<br>2018年1月1日至2018年<br>6月30日 |
|-----------------|--------------------------------|-------------------------------------|
| 当期发生的基金应支付的管理费  | 3,436,968.24                   | 16,586,253.81                       |
| 其中:支付销售机构的客户维护费 | 1,369,162.19                   | 4,222,729.13                        |

注:基金管理费按前一日的基金资产净值的1.20%的年费率计提。计算方法如下:

$$H = E \times 1.20\% \div \text{当年天数}$$

H 为每日应计提的基金管理费

E 为前一日的基金资产净值

基金管理费每日计算,逐日累计至每月月末,按月支付,由托管人根据与管理人核对一致的财务数据,自动在月初5个工作日内、按照指定的帐号路径进行资金支付,管理人无需再出具资金划拨指令。若遇法定节假日、休息日等,支付日期顺延。

##### 6.4.8.2.2 基金托管费

单位:人民币元

| 项目             | 本期<br>2019年1月1日至2019年4<br>月26日 | 上年度可比期间<br>2018年1月1日至2018年<br>6月30日 |
|----------------|--------------------------------|-------------------------------------|
| 当期发生的基金应支付的托管费 | 572,827.99                     | 2,764,375.65                        |

注:基金托管费按前一日的基金资产净值的0.20%的年费率计提。计算方法如下:

$$H = E \times 0.20\% \div \text{当年天数}$$

H 为每日应计提的基金托管费

E 为前一日的基金资产净值

基金托管费每日计算，逐日累计至每个月月末，按月支付，由托管人根据与管理人核对一致的财务数据，自动在月初 5 个工作日内、按照指定的账户路径进行资金支付，管理人无需再出具资金划拨指令。若遇法定节假日、休息日等，支付日期顺延。

#### 6.4.8.3 与关联方进行银行间同业市场的债券(含回购)交易

注:本基金本报告期及上年度可比期间均未与关联方进行银行间同业市场的债券(含回购)交易。

#### 6.4.8.4 各关联方投资本基金的情况

##### 6.4.8.4.1 报告期内基金管理人运用固有资金投资本基金的情况

注:本报告期内及上年度可比期间基金管理人未运用固有资金投资本基金。

##### 6.4.8.4.2 报告期末除基金管理人之外的其他关联方投资本基金的情况

注:本基金除基金管理人之外的其他关联方于本报告期末及上年度末均未投资本基金。

#### 6.4.8.5 由关联方保管的银行存款余额及当期产生的利息收入

单位：人民币元

| 关联方名称        | 本期<br>2019年1月1日至2019年4月26日 |           | 上年度可比期间<br>2018年1月1日至2018年6月30日 |            |
|--------------|----------------------------|-----------|---------------------------------|------------|
|              | 期末余额                       | 当期利息收入    | 期末余额                            | 当期利息收入     |
| 中国建设银行股份有限公司 | 62,158,742.18              | 71,489.76 | 1,574,525.21                    | 234,981.64 |

#### 6.4.8.6 本基金在承销期内参与关联方承销证券的情况

注:本基金本报告期及上年度可比期间均未在承销期内直接购入关联方承销的证券。

#### 6.4.9 期末(2019年4月26日)本基金持有的流通受限证券

##### 6.4.9.1 因认购新发/增发证券而于期末持有的流通受限证券

金额单位：人民币元

| 6.4.12.1.2 受限证券类别：债券 |      |       |      |        |      |        |       |        |        |    |
|----------------------|------|-------|------|--------|------|--------|-------|--------|--------|----|
| 证券代码                 | 证券名称 | 成功认购日 | 可流通日 | 流通受限类型 | 认购价格 | 期末估值单价 | 数量(单) | 期末成本总额 | 期末估值总额 | 备注 |

|        |      |            |            |        |        |        | 位: 张) |            |            |   |
|--------|------|------------|------------|--------|--------|--------|-------|------------|------------|---|
| 110057 | 现代转债 | 2019年4月3日  | 2019年4月30日 | 新债流通受限 | 100.00 | 100.00 | 2,850 | 285,000.00 | 285,000.00 | - |
| 113025 | 明泰转债 | 2019年4月12日 | 2019年5月7日  | 新债流通受限 | 100.00 | 100.00 | 2,440 | 244,000.00 | 244,000.00 | - |
| 113026 | 核能转债 | 2019年4月17日 | 2019年5月8日  | 新债流通受限 | 100.00 | 100.00 | 2,480 | 248,000.00 | 248,000.00 | - |
| 113534 | 鼎胜转债 | 2019年4月11日 | 2019年4月30日 | 新债流通受限 | 100.00 | 100.00 | 1,850 | 185,000.00 | 185,000.00 | - |
| 127012 | 招路转债 | 2019年3月26日 | 2019年4月30日 | 新债流通受限 | 100.00 | 100.00 | 6,300 | 630,000.00 | 630,000.00 | - |
| 128064 | 司尔转债 | 2019年4月10日 | 2019年5月7日  | 新债流通受限 | 100.00 | 100.00 | 1,430 | 143,000.00 | 143,000.00 | - |

#### 6.4.9.2 期末持有的暂时停牌等流通受限股票

注:本基金本报告期末未持有暂时停牌等流通受限股票。

#### 6.4.9.3 期末债券正回购交易中作为抵押的债券

##### 6.4.9.3.1 银行间市场债券正回购

截至 2019 年 4 月 26 日止, 本基金无因从事银行间市场债券正回购交易形成的卖出回购金融资产款余额。

##### 6.4.9.3.2 交易所市场债券正回购

截至 2019 年 4 月 26 日止, 本基金无因从事交易所市场债券正回购交易形成的卖出回购金融资产款余额。

#### 6.4.10 有助于理解和分析会计报表需要说明的其他事项

截至资产负债表日, 本基金无需要说明的其他重大事项。

## § 7 投资组合报告（转型后）

### 7.1 期末基金资产组合情况

金额单位：人民币元

| 序号 | 项目                | 金额             | 占基金总资产的比例 (%) |
|----|-------------------|----------------|---------------|
| 1  | 权益投资              | 129,645,136.00 | 29.67         |
|    | 其中：股票             | 129,645,136.00 | 29.67         |
| 2  | 基金投资              | -              | -             |
| 3  | 固定收益投资            | 295,210,996.04 | 67.57         |
|    | 其中：债券             | 295,210,996.04 | 67.57         |
|    | 资产支持证券            | -              | -             |
| 4  | 贵金属投资             | -              | -             |
| 5  | 金融衍生品投资           | -              | -             |
| 6  | 买入返售金融资产          | -              | -             |
|    | 其中：买断式回购的买入返售金融资产 | -              | -             |
| 7  | 银行存款和结算备付金合计      | 6,788,370.28   | 1.55          |
| 8  | 其他各项资产            | 5,240,636.59   | 1.20          |
| 9  | 合计                | 436,885,138.91 | 100.00        |

### 7.2 报告期末按行业分类的股票投资组合

#### 7.2.1 报告期末按行业分类的境内股票投资组合

金额单位：人民币元

| 代码 | 行业类别             | 公允价值（元）       | 占基金资产净值比例 (%) |
|----|------------------|---------------|---------------|
| A  | 农、林、牧、渔业         | -             | -             |
| B  | 采矿业              | -             | -             |
| C  | 制造业              | 62,699,076.00 | 17.17         |
| D  | 电力、热力、燃气及水生产和供应业 | -             | -             |
| E  | 建筑业              | -             | -             |
| F  | 批发和零售业           | -             | -             |
| G  | 交通运输、仓储和邮政业      | 15,658,000.00 | 4.29          |
| H  | 住宿和餐饮业           | -             | -             |
| I  | 信息传输、软件和信息技术服务业  | 2,657,850.00  | 0.73          |
| J  | 金融业              | 33,088,500.00 | 9.06          |
| K  | 房地产业             | -             | -             |
| L  | 租赁和商务服务业         | 11,113,000.00 | 3.04          |
| M  | 科学研究和技术服务业       | -             | -             |
| N  | 水利、环境和公共设施管理业    | -             | -             |
| O  | 居民服务、修理和其他服务业    | -             | -             |

|   |           |                |       |
|---|-----------|----------------|-------|
| P | 教育        | -              | -     |
| Q | 卫生和社会工作   | 4,428,710.00   | 1.21  |
| R | 文化、体育和娱乐业 | -              | -     |
| S | 综合        | -              | -     |
|   | 合计        | 129,645,136.00 | 35.51 |

## 7.2.2 报告期末按行业分类的港股通投资股票投资组合

注：本基金本报告期末未持有港股通投资股票。

## 7.3 期末按公允价值占基金资产净值比例大小排序的前十名股票投资明细

金额单位：人民币元

| 序号 | 股票代码   | 股票名称 | 数量（股）   | 公允价值（元）       | 占基金资产净值比例（%） |
|----|--------|------|---------|---------------|--------------|
| 1  | 601318 | 中国平安 | 200,000 | 17,722,000.00 | 4.85         |
| 2  | 600036 | 招商银行 | 300,000 | 10,794,000.00 | 2.96         |
| 3  | 601888 | 中国国旅 | 100,000 | 8,865,000.00  | 2.43         |
| 4  | 600309 | 万华化学 | 200,000 | 8,558,000.00  | 2.34         |
| 5  | 600009 | 上海机场 | 100,000 | 8,378,000.00  | 2.29         |
| 6  | 000858 | 五粮液  | 70,000  | 8,256,500.00  | 2.26         |
| 7  | 002311 | 海大集团 | 249,960 | 7,723,764.00  | 2.12         |
| 8  | 600004 | 白云机场 | 400,000 | 7,280,000.00  | 1.99         |
| 9  | 600519 | 贵州茅台 | 7,000   | 6,888,000.00  | 1.89         |
| 10 | 000651 | 格力电器 | 120,000 | 6,600,000.00  | 1.81         |

注：投资者欲了解本报告期末基金投资的所有股票明细，应阅读登载于 [www.99fund.com](http://www.99fund.com) 网站的半年度报告正文。

## 7.4 报告期内股票投资组合的重大变动

### 7.4.1 累计买入金额超出期末基金资产净值 2%或前 20 名的股票明细

金额单位：人民币元

| 序号 | 股票代码   | 股票名称 | 本期累计买入金额      | 占期末基金资产净值比例（%） |
|----|--------|------|---------------|----------------|
| 1  | 600036 | 招商银行 | 10,181,194.19 | 2.79           |
| 2  | 000858 | 五粮液  | 9,937,245.28  | 2.72           |
| 3  | 000651 | 格力电器 | 8,056,521.00  | 2.21           |
| 4  | 002311 | 海大集团 | 7,695,700.24  | 2.11           |
| 5  | 600009 | 上海机场 | 6,957,743.00  | 1.91           |
| 6  | 600276 | 恒瑞医药 | 6,584,732.60  | 1.80           |
| 7  | 600519 | 贵州茅台 | 6,354,881.00  | 1.74           |
| 8  | 002127 | 南极电商 | 5,405,488.00  | 1.48           |
| 9  | 600872 | 中炬高新 | 5,394,858.00  | 1.48           |
| 10 | 000596 | 古井贡酒 | 4,876,458.00  | 1.34           |

|    |        |      |              |      |
|----|--------|------|--------------|------|
| 11 | 600031 | 三一重工 | 4,800,000.00 | 1.31 |
| 12 | 600660 | 福耀玻璃 | 4,713,497.00 | 1.29 |
| 13 | 002415 | 海康威视 | 4,584,242.73 | 1.26 |
| 14 | 603208 | 江山欧派 | 4,086,821.00 | 1.12 |
| 15 | 300015 | 爱尔眼科 | 3,938,722.30 | 1.08 |
| 16 | 002475 | 立讯精密 | 3,848,521.19 | 1.05 |
| 17 | 601088 | 中国神华 | 3,712,707.00 | 1.02 |
| 18 | 600570 | 恒生电子 | 2,345,549.00 | 0.64 |
| 19 | 600309 | 万华化学 | 1,946,749.00 | 0.53 |
| 20 | 600867 | 通化东宝 | 1,918,043.16 | 0.53 |

注:本项“买入金额”按买入成交金额填列,不考虑相关交易费用。

#### 7.4.2 累计卖出金额超出期末基金资产净值 2%或前 20 名的股票明细

金额单位:人民币元

| 序号 | 股票代码   | 股票名称 | 本期累计卖出金额     | 占期末基金资产净值比例(%) |
|----|--------|------|--------------|----------------|
| 1  | 601318 | 中国平安 | 8,201,013.00 | 2.25           |
| 2  | 601166 | 兴业银行 | 6,636,219.00 | 1.82           |
| 3  | 000786 | 北新建材 | 6,546,448.00 | 1.79           |
| 4  | 600031 | 三一重工 | 4,681,400.00 | 1.28           |
| 5  | 601888 | 中国国旅 | 4,623,566.82 | 1.27           |
| 6  | 000596 | 古井贡酒 | 4,522,342.00 | 1.24           |
| 7  | 002415 | 海康威视 | 4,366,610.07 | 1.20           |
| 8  | 000651 | 格力电器 | 4,217,495.00 | 1.16           |
| 9  | 601088 | 中国神华 | 3,694,743.00 | 1.01           |
| 10 | 002475 | 立讯精密 | 3,359,765.00 | 0.92           |
| 11 | 000858 | 五粮液  | 3,166,797.72 | 0.87           |
| 12 | 002127 | 南极电商 | 3,152,624.00 | 0.86           |
| 13 | 603208 | 江山欧派 | 2,526,808.00 | 0.69           |
| 14 | 600276 | 恒瑞医药 | 2,401,175.00 | 0.66           |
| 15 | 600660 | 福耀玻璃 | 2,236,831.44 | 0.61           |
| 16 | 600309 | 万华化学 | 2,127,000.00 | 0.58           |
| 17 | 600004 | 白云机场 | 1,581,124.00 | 0.43           |
| 18 | 600872 | 中炬高新 | 1,131,146.00 | 0.31           |

注:本项“卖出金额”按卖出成交金额填列,不考虑相关交易费用。

#### 7.4.3 买入股票的成本总额及卖出股票的收入总额

单位:人民币元

|              |                |
|--------------|----------------|
| 买入股票成本(成交)总额 | 111,928,599.69 |
| 卖出股票收入(成交)总额 | 69,173,108.05  |

注:本项“买入股票成本”和“卖出股票收入”均按买卖成交金额填列,不考虑相关交易费用。

### 7.5 期末按债券品种分类的债券投资组合

金额单位：人民币元

| 序号 | 债券品种      | 公允价值           | 占基金资产净值比例 (%) |
|----|-----------|----------------|---------------|
| 1  | 国家债券      | 19,984,000.00  | 5.47          |
| 2  | 央行票据      | -              | -             |
| 3  | 金融债券      | 69,798,000.00  | 19.12         |
|    | 其中：政策性金融债 | 9,795,000.00   | 2.68          |
| 4  | 企业债券      | 111,020,430.00 | 30.40         |
| 5  | 企业短期融资券   | -              | -             |
| 6  | 中期票据      | 21,378,000.00  | 5.85          |
| 7  | 可转债（可交换债） | 73,030,566.04  | 20.00         |
| 8  | 同业存单      | -              | -             |
| 9  | 其他        | -              | -             |
| 10 | 合计        | 295,210,996.04 | 80.85         |

### 7.6 期末按公允价值占基金资产净值比例大小排序的前五名债券投资明细

金额单位：人民币元

| 序号 | 债券代码      | 债券名称           | 数量（张）   | 公允价值          | 占基金资产净值比例 (%) |
|----|-----------|----------------|---------|---------------|---------------|
| 1  | 112273    | 15 金街 01       | 300,000 | 30,672,000.00 | 8.40          |
| 2  | 136554    | 16 中金 01       | 300,000 | 30,009,000.00 | 8.22          |
| 3  | 136606    | 16 信投 G2       | 300,000 | 29,994,000.00 | 8.21          |
| 4  | 101800263 | 18 萧山国资 MTN001 | 200,000 | 21,378,000.00 | 5.85          |
| 5  | 136519    | 16 陆嘴 01       | 200,000 | 20,146,000.00 | 5.52          |

### 7.7 期末按公允价值占基金资产净值比例大小排序的前十名资产支持证券投资明细

注：本基金本报告期末未持有资产支持证券。

### 7.8 报告期末按公允价值占基金资产净值比例大小排序的前五名贵金属投资明细

注：本基金本报告期末未持有贵金属投资。

### 7.9 期末按公允价值占基金资产净值比例大小排序的前五名权证投资明细

注：本基金本报告期末未持有权证。

### 7.10 报告期末本基金投资的股指期货交易情况说明

注：本基金本报告期末未投资股指期货。



### 7.11 报告期末本基金投资的国债期货交易情况说明

本基金本报告期末未投资国债期货。

### 7.12 投资组合报告附注

#### 7.12.1 基金投资的前十名证券的发行主体本期是否出现被监管部门立案调查，或在报告编制日前一年内受到公开谴责、处罚的情形

报告期内本基金投资的前十名证券的发行主体没有被监管部门立案调查或在报告编制日前一年内受到公开谴责、处罚的情况。

#### 7.12.2 基金投资的前十名股票是否超出基金合同规定的备选股票库

本基金投资的前十名股票没有超出基金合同规定的备选股票库。

#### 7.12.3 期末其他各项资产构成

单位：人民币元

| 序号 | 名称      | 金额           |
|----|---------|--------------|
| 1  | 存出保证金   | 132,814.28   |
| 2  | 应收证券清算款 | -            |
| 3  | 应收股利    | -            |
| 4  | 应收利息    | 5,003,419.33 |
| 5  | 应收申购款   | 104,402.98   |
| 6  | 其他应收款   | -            |
| 7  | 待摊费用    | -            |
| 8  | 其他      | -            |
| 9  | 合计      | 5,240,636.59 |

#### 7.12.4 期末持有的处于转股期的可转换债券明细

金额单位：人民币元

| 序号 | 债券代码   | 债券名称     | 公允价值         | 占基金资产净值比例 (%) |
|----|--------|----------|--------------|---------------|
| 1  | 113511 | 千禾转债     | 5,159,600.00 | 1.41          |
| 2  | 113014 | 林洋转债     | 3,828,400.00 | 1.05          |
| 3  | 113020 | 桐昆转债     | 3,697,678.40 | 1.01          |
| 4  | 128035 | 大族转债     | 3,455,014.72 | 0.95          |
| 5  | 132014 | 18 中化 EB | 999,000.00   | 0.27          |

#### 7.12.5 期末前十名股票中存在流通受限情况的说明

注：本基金本报告期末前十名股票中不存在流通受限股票。

## § 7 投资组合报告（转型前）

### 7.1 期末基金资产组合情况

金额单位：人民币元

| 序号 | 项目                | 金额             | 占基金总资产的比例 (%) |
|----|-------------------|----------------|---------------|
| 1  | 权益投资              | 79,882,918.60  | 17.54         |
|    | 其中：股票             | 79,882,918.60  | 17.54         |
| 2  | 基金投资              | -              | -             |
| 3  | 固定收益投资            | 308,592,039.64 | 67.77         |
|    | 其中：债券             | 308,592,039.64 | 67.77         |
|    | 资产支持证券            | -              | -             |
| 4  | 贵金属投资             | -              | -             |
| 5  | 金融衍生品投资           | -              | -             |
| 6  | 买入返售金融资产          | -              | -             |
|    | 其中：买断式回购的买入返售金融资产 | -              | -             |
| 7  | 银行存款和结算备付金合计      | 62,804,176.97  | 13.79         |
| 8  | 其他各项资产            | 4,098,841.71   | 0.90          |
| 9  | 合计                | 455,377,976.92 | 100.00        |

### 7.2 报告期末按行业分类的股票投资组合

#### 7.2.1 报告期末按行业分类的境内股票投资组合

金额单位：人民币元

| 代码 | 行业类别             | 公允价值（元）       | 占基金资产净值比例 (%) |
|----|------------------|---------------|---------------|
| A  | 农、林、牧、渔业         | -             | -             |
| B  | 采矿业              | -             | -             |
| C  | 制造业              | 24,858,000.00 | 5.66          |
| D  | 电力、热力、燃气及水生产和供应业 | -             | -             |
| E  | 建筑业              | -             | -             |
| F  | 批发和零售业           | -             | -             |
| G  | 交通运输、仓储和邮政业      | 5,804,000.00  | 1.32          |
| H  | 住宿和餐饮业           | -             | -             |
| I  | 信息传输、软件和信息技术服务业  | -             | -             |
| J  | 金融业              | 36,303,000.00 | 8.27          |
| K  | 房地产业             | -             | -             |
| L  | 租赁和商务服务业         | 12,917,918.60 | 2.94          |
| M  | 科学研究和技术服务业       | -             | -             |
| N  | 水利、环境和公共设施管理业    | -             | -             |
| O  | 居民服务、修理和其他服务业    | -             | -             |

|   |           |               |       |
|---|-----------|---------------|-------|
| P | 教育        | -             | -     |
| Q | 卫生和社会工作   | -             | -     |
| R | 文化、体育和娱乐业 | -             | -     |
| S | 综合        | -             | -     |
|   | 合计        | 79,882,918.60 | 18.19 |

### 7.2.2 报告期末按行业分类的港股通投资股票投资组合

注：本基金本报告期末未持有港股通投资股票。

### 7.3 期末按公允价值占基金资产净值比例大小排序的前十名股票投资明细

金额单位：人民币元

| 序号 | 股票代码   | 股票名称 | 数量（股）   | 公允价值（元）       | 占基金资产净值比例（%） |
|----|--------|------|---------|---------------|--------------|
| 1  | 601318 | 中国平安 | 300,000 | 24,933,000.00 | 5.68         |
| 2  | 000786 | 北新建材 | 700,000 | 13,251,000.00 | 3.02         |
| 3  | 601888 | 中国国旅 | 160,682 | 12,420,718.60 | 2.83         |
| 4  | 601166 | 兴业银行 | 600,000 | 11,370,000.00 | 2.59         |
| 5  | 600309 | 万华化学 | 200,000 | 8,798,000.00  | 2.00         |
| 6  | 600004 | 白云机场 | 400,000 | 5,804,000.00  | 1.32         |
| 7  | 000651 | 格力电器 | 50,000  | 2,809,000.00  | 0.64         |
| 8  | 002127 | 南极电商 | 45,200  | 497,200.00    | 0.11         |

### 7.4 报告期内股票投资组合的重大变动

#### 7.4.1 累计买入金额超出期初基金资产净值 2%或前 20 名的股票明细

金额单位：人民币元

| 序号 | 股票代码   | 股票名称 | 本期累计买入金额      | 占期初基金资产净值比例（%） |
|----|--------|------|---------------|----------------|
| 1  | 000786 | 北新建材 | 14,035,910.86 | 1.36           |
| 2  | 601166 | 兴业银行 | 11,198,517.00 | 1.08           |
| 3  | 002475 | 立讯精密 | 10,624,335.60 | 1.03           |
| 4  | 600004 | 白云机场 | 10,485,294.00 | 1.01           |
| 5  | 000001 | 平安银行 | 8,164,000.00  | 0.79           |
| 6  | 000538 | 云南白药 | 7,596,020.00  | 0.73           |
| 7  | 600104 | 上汽集团 | 5,131,469.00  | 0.50           |
| 8  | 601318 | 中国平安 | 4,609,512.00  | 0.45           |
| 9  | 600398 | 海澜之家 | 3,935,455.62  | 0.38           |
| 10 | 000651 | 格力电器 | 3,926,168.00  | 0.38           |

注：本项“买入金额”按买入成交金额填列，不考虑相关交易费用。

#### 7.4.2 累计卖出金额超出期初基金资产净值 2%或前 20 名的股票明细

金额单位：人民币元

| 序号 | 股票代码   | 股票名称 | 本期累计卖出金额      | 占期初基金资产净值比例（%） |
|----|--------|------|---------------|----------------|
| 1  | 601318 | 中国平安 | 14,303,165.93 | 1.38           |

|    |        |      |               |      |
|----|--------|------|---------------|------|
| 2  | 002475 | 立讯精密 | 11,541,637.84 | 1.11 |
| 3  | 000651 | 格力电器 | 10,475,753.00 | 1.01 |
| 4  | 000001 | 平安银行 | 9,720,000.00  | 0.94 |
| 5  | 000538 | 云南白药 | 8,581,703.00  | 0.83 |
| 6  | 600004 | 白云机场 | 5,606,696.08  | 0.54 |
| 7  | 000333 | 美的集团 | 5,175,195.83  | 0.50 |
| 8  | 600104 | 上汽集团 | 5,110,084.00  | 0.49 |
| 9  | 600398 | 海澜之家 | 3,751,696.00  | 0.36 |
| 10 | 600309 | 万华化学 | 2,850,417.00  | 0.28 |

注：本项“卖出金额”按卖出成交金额填列，不考虑相关交易费用。

#### 7.4.3 买入股票的成本总额及卖出股票的收入总额

单位：人民币元

|              |               |
|--------------|---------------|
| 买入股票成本（成交）总额 | 79,706,682.08 |
| 卖出股票收入（成交）总额 | 77,116,348.68 |

注：本项“买入股票成本”和“卖出股票收入”均按买卖成交金额填列，不考虑相关交易费用。

#### 7.5 期末按债券品种分类的债券投资组合

金额单位：人民币元

| 序号 | 债券品种      | 公允价值           | 占基金资产净值比例（%） |
|----|-----------|----------------|--------------|
| 1  | 国家债券      | 29,928,000.00  | 6.81         |
| 2  | 央行票据      | -              | -            |
| 3  | 金融债券      | 69,926,000.00  | 15.92        |
|    | 其中：政策性金融债 | -              | -            |
| 4  | 企业债券      | 170,104,120.00 | 38.73        |
| 5  | 企业短期融资券   | -              | -            |
| 6  | 中期票据      | 21,034,000.00  | 4.79         |
| 7  | 可转债（可交换债） | 17,599,919.64  | 4.01         |
| 8  | 同业存单      | -              | -            |
| 9  | 其他        | -              | -            |
| 10 | 合计        | 308,592,039.64 | 70.26        |

#### 7.6 期末按公允价值占基金资产净值比例大小排序的前五名债券投资明细

金额单位：人民币元

| 序号 | 债券代码   | 债券名称     | 数量（张）   | 公允价值          | 占基金资产净值比例（%） |
|----|--------|----------|---------|---------------|--------------|
| 1  | 143036 | 17 国证债   | 400,000 | 40,244,000.00 | 9.16         |
| 2  | 136554 | 16 中金 01 | 400,000 | 39,968,000.00 | 9.10         |
| 3  | 112878 | 19 侨城 01 | 400,000 | 39,764,000.00 | 9.05         |
| 4  | 112273 | 15 金街 01 | 300,000 | 30,519,000.00 | 6.95         |
| 5  | 136606 | 16 信投 G2 | 300,000 | 29,958,000.00 | 6.82         |

**7.7 期末按公允价值占基金资产净值比例大小排序的前十名资产支持证券投资明细**

注：本基金本报告期末未持有资产支持证券。

**7.8 报告期末按公允价值占基金资产净值比例大小排序的前五名贵金属投资明细**

注：本基金本报告期末未持有贵金属投资。

**7.9 期末按公允价值占基金资产净值比例大小排序的前五名权证投资明细**

注：本基金本报告期末未持有权证。

**7.10 报告期末本基金投资的股指期货交易情况说明**

注：本基金本报告期末未投资股指期货。

**7.11 报告期末本基金投资的国债期货交易情况说明**

本基金本报告期末未投资国债期货。

**7.12 投资组合报告附注**

**7.12.1 基金投资的前十名证券的发行主体本期是否出现被监管部门立案调查，或在报告编制日前一年内受到公开谴责、处罚的情形**

报告期内本基金投资的前十名证券的发行主体没有被监管部门立案调查或在报告编制日前一年内受到公开谴责、处罚的情况。

**7.12.2 基金投资的前十名股票是否超出基金合同规定的备选股票库**

本基金投资的前十名股票没有超出基金合同规定的备选股票库。

**7.12.3 期末其他各项资产构成**

单位：人民币元

| 序号 | 名称      | 金额           |
|----|---------|--------------|
| 1  | 存出保证金   | 59,143.99    |
| 2  | 应收证券清算款 | -            |
| 3  | 应收股利    | -            |
| 4  | 应收利息    | 3,988,016.24 |
| 5  | 应收申购款   | 51,681.48    |
| 6  | 其他应收款   | -            |
| 7  | 待摊费用    | -            |
| 8  | 其他      | -            |
| 9  | 合计      | 4,098,841.71 |

### 7.12.4 期末持有的处于转股期的可转换债券明细

金额单位：人民币元

| 序号 | 债券代码   | 债券名称     | 公允价值         | 占基金资产净值比例 (%) |
|----|--------|----------|--------------|---------------|
| 1  | 132014 | 18 中化 EB | 4,032,000.00 | 0.92          |
| 2  | 128013 | 洪涛转债     | 151,716.94   | 0.03          |

### 7.12.5 期末前十名股票中存在流通受限情况的说明

注：本基金本报告期末前十名股票中不存在流通受限股票。

## § 8 基金份额持有人信息（转型后）

### 8.1 期末基金份额持有人户数及持有人结构

份额单位：份

| 持有人户数 (户) | 户均持有的基金份额 | 持有人结构         |            |                |            |
|-----------|-----------|---------------|------------|----------------|------------|
|           |           | 机构投资者         |            | 个人投资者          |            |
|           |           | 持有份额          | 占总份额比例 (%) | 持有份额           | 占总份额比例 (%) |
| 3,568     | 90,572.12 | 50,998,089.00 | 15.78      | 272,163,224.09 | 84.22      |

### 8.2 期末基金管理人的从业人员持有本基金的情况

| 项目               | 持有份额总数 (份) | 占基金总份额比例 (%) |
|------------------|------------|--------------|
| 基金管理人所有从业人员持有本基金 | 9.19       | 0.00         |

### 8.3 期末基金管理人的从业人员持有本开放式基金份额总量区间的情况

| 项目                                 | 持有基金份额总量的数量区间 (万份) |
|------------------------------------|--------------------|
| 本公司高级管理人员、基金投资和研<br>究部门负责人持有本开放式基金 | 0                  |
| 本基金基金经理持有本开放式基金                    | 0                  |

## § 8 基金份额持有人信息（转型前）

### 8.1 期末基金份额持有人户数及持有人结构

份额单位：份

| 持有人户数 (户) | 户均持有的基金份额 | 持有人结构         |            |                |            |
|-----------|-----------|---------------|------------|----------------|------------|
|           |           | 机构投资者         |            | 个人投资者          |            |
|           |           | 持有份额          | 占总份额比例 (%) | 持有份额           | 占总份额比例 (%) |
| 4,179     | 96,167.30 | 50,998,089.00 | 12.69      | 350,885,054.31 | 87.31      |

### 8.2 期末基金管理人的从业人员持有本基金的情况

| 项目               | 持有份额总数（份） | 占基金总份额比例（%） |
|------------------|-----------|-------------|
| 基金管理人所有从业人员持有本基金 | 9.19      | 0.00        |

### 8.3 期末基金管理人的从业人员持有本开放式基金份额总量区间的情况

| 项目                                 | 持有基金份额总量的数量区间（万份） |
|------------------------------------|-------------------|
| 本公司高级管理人员、基金投资和研<br>究部门负责人持有本开放式基金 | 0                 |
| 本基金基金经理持有本开放式基金                    | 0                 |

## § 9 开放式基金份额变动（转型后）

单位：份

|  |                |
|--|----------------|
| 基金合同生效日（2019年4月27日）<br>基金份额总额          | 401,883,143.31 |
| 本报告期期初基金份额总额                           | 401,883,143.31 |
| 基金合同生效日起至报告期期末基金<br>总申购份额              | 677,447.51     |
| 减：基金合同生效日起至报告期期末基<br>金总赎回份额            | 79,399,277.73  |
| 基金合同生效日起至报告期期末基金<br>拆分变动份额（份额减少以“-”填列） | -              |
| 本报告期期末基金份额总额                           | 323,161,313.09 |

注：总申购份额含红利再投、转换入份额，总赎回份额含转换出份额。

## § 9 开放式基金份额变动（转型前）

单位：份

|                               |                  |
|-------------------------------|------------------|
| 基金合同生效日（2016年4月19日）<br>基金份额总额 | 4,570,074,199.91 |
| 本报告期期初基金份额总额                  | 982,281,593.54   |
| 本报告期基金总申购份额                   | 3,062,661.73     |
| 减：本报告期基金总赎回份额                 | 583,461,111.96   |
| 本报告期基金拆分变动份额（份额减少<br>以“-”填列）  | -                |
| 本报告期期末基金份额总额                  | 401,883,143.31   |

注：总申购份额含转换入份额，总赎回份额含转换出份额。

## § 10 重大事件揭示

### 10.1 基金份额持有人大会决议

本报告期内无基金份额持有人大会决议。

### 10.2 基金管理人、基金托管人的专门基金托管部门的重大人事变动

托管人中国建设银行 2019 年 6 月 4 日发布公告，聘任蔡亚蓉为中国建设银行股份有限公司资产托管业务部总经理。

本报告期内，本基金管理人未发生重大人事变动。

### 10.3 涉及基金管理人、基金财产、基金托管业务的诉讼

本报告期内，未发生影响公司经营或基金运营业务的诉讼。

本报告期内，无涉及本基金托管业务的诉讼。

### 10.4 基金投资策略的改变

本基金投资策略未发生改变。

### 10.5 为基金进行审计的会计师事务所情况

本报告期内，为本基金进行审计的机构未发生变化，为安永华明会计师事务所（特殊普通合伙）。

### 10.6 管理人、托管人及其高级管理人员受稽查或处罚等情况

本报告期内未发生基金管理人及其高级管理人员受稽查或处罚等情形。

本报告期内，本基金托管人的托管业务部门及其相关高级管理人员无受稽查或处罚等情况。

### 10.7 基金租用证券公司交易单元的有关情况(转型后)

#### 10.7.1 基金租用证券公司交易单元进行股票投资及佣金支付情况

金额单位：人民币元

| 券商名称 | 交易单元数量 | 股票交易           |              | 应支付该券商的佣金  |            | 备注 |
|------|--------|----------------|--------------|------------|------------|----|
|      |        | 成交金额           | 占当期股票成交总额的比例 | 佣金         | 占当期佣金总量的比例 |    |
| 东方证券 | 2      | 181,101,707.74 | 100.00%      | 167,084.87 | 100.00%    | -  |



|            |   |   |   |   |   |   |
|------------|---|---|---|---|---|---|
| 申万宏源证<br>券 | 2 | - | - | - | - | - |
| 中信证券       | 2 | - | - | - | - | - |
| 国金证券       | 2 | - | - | - | - | - |
| 方正证券       | 2 | - | - | - | - | - |
| 太平洋证券      | 2 | - | - | - | - | - |
| 联讯证券       | 1 | - | - | - | - | - |
| 东吴证券       | 2 | - | - | - | - | - |
| 海通证券       | 2 | - | - | - | - | - |
| 川财证券       | 2 | - | - | - | - | - |
| 中泰证券       | 2 | - | - | - | - | - |
| 西部证券       | 2 | - | - | - | - | - |
| 华泰证券       | 2 | - | - | - | - | - |
| 华菁证券       | 2 | - | - | - | - | - |

注：此处的佣金指通过单一券商的交易单元进行股票、权证等交易而合计支付该券商的佣金合计，不单指股票交易佣金。

### 10.7.2 基金租用证券公司交易单元进行其他证券投资的情况

金额单位：人民币元

| 券商名称       | 债券交易           |              | 债券回购交易           |                | 权证交易 |              |
|------------|----------------|--------------|------------------|----------------|------|--------------|
|            | 成交金额           | 占当期债券成交总额的比例 | 成交金额             | 占当期债券回购成交总额的比例 | 成交金额 | 占当期权证成交总额的比例 |
| 东方证券       | 218,960,413.76 | 100.00%      | 1,250,200,000.00 | 100.00%        | -    | -            |
| 申万宏源<br>证券 | -              | -            | -                | -              | -    | -            |
| 中信证券       | -              | -            | -                | -              | -    | -            |
| 国金证券       | -              | -            | -                | -              | -    | -            |
| 方正证券       | -              | -            | -                | -              | -    | -            |
| 太平洋证<br>券  | -              | -            | -                | -              | -    | -            |
| 联讯证券       | -              | -            | -                | -              | -    | -            |
| 东吴证券       | -              | -            | -                | -              | -    | -            |
| 海通证券       | -              | -            | -                | -              | -    | -            |

|      |   |   |   |   |   |   |
|------|---|---|---|---|---|---|
| 川财证券 | - | - | - | - | - | - |
| 中泰证券 | - | - | - | - | - | - |
| 西部证券 | - | - | - | - | - | - |
| 华泰证券 | - | - | - | - | - | - |
| 华菁证券 | - | - | - | - | - | - |

注:1、专用交易单元的选择标准和程序:

- (1) 基金交易单元选择和成交量的分配工作由投资研究部统一负责组织、协调和监督。
- (2) 交易单元分配的目标是按照证监会的有关规定和对券商服务的评价控制交易单元的分配比例。
- (3) 投资研究部根据评分的结果决定本月的交易单元分配比例。其标准是按照上个月券商评分决定本月的交易单元拟分配比例，并在综合考察年度券商的综合排名及累计的交易分配量的基础上进行调整，使得总的交易量的分配符合综合排名，同时每个交易单元的分配量不超过总成交量的30%。
- (4) 每半年综合考虑近半年及最新的评分情况，作为增加或更换券商交易单元的依据。
- (5) 调整租用交易单元的选择及决定交易单元成交量的分布情况由投资研究部决定，投资总监审批。
- (6) 成交量分布的决定应于每月第一个工作日完成；更换券商交易单元的决定于合同到期前一个月完成。
- (7) 调整和更换交易单元所涉及到的交易单元运行费及其他相关费用，基金会计应负责协助及时催缴。
- (8) 按照《关于基金管理公司向会员租用交易单元有关事项的通知》规定，同一基金管理公司托管在同一托管银行的基金可以共用同一交易单元进行交易。

2、报告期内租用证券公司交易单元的变更情况:

本基金本报告期内未新增或退租交易单元。

### 10.7 基金租用证券公司交易单元的有关情况(转型前)

#### 10.7.1 基金租用证券公司交易单元进行股票投资及佣金支付情况

金额单位：人民币元

| 券商名称 | 交易单元数量 | 股票交易 |              | 应支付该券商的佣金 |            | 备注 |
|------|--------|------|--------------|-----------|------------|----|
|      |        | 成交金额 | 占当期股票成交总额的比例 | 佣金        | 占当期佣金总量的比例 |    |
|      |        |      |              |           |            |    |

|            |   |                |         |            |         |   |
|------------|---|----------------|---------|------------|---------|---|
| 东方证券       | 2 | 156,823,030.76 | 100.00% | 144,251.26 | 100.00% | - |
| 申万宏源证<br>券 | 2 | -              | -       | -          | -       | - |
| 中信证券       | 2 | -              | -       | -          | -       | - |
| 国金证券       | 2 | -              | -       | -          | -       | - |
| 方正证券       | 2 | -              | -       | -          | -       | - |
| 太平洋证券      | 2 | -              | -       | -          | -       | - |
| 联讯证券       | 1 | -              | -       | -          | -       | - |
| 东吴证券       | 2 | -              | -       | -          | -       | - |
| 海通证券       | 2 | -              | -       | -          | -       | - |
| 川财证券       | 2 | -              | -       | -          | -       | - |
| 中泰证券       | 2 | -              | -       | -          | -       | - |
| 西部证券       | 2 | -              | -       | -          | -       | - |
| 华泰证券       | 2 | -              | -       | -          | -       | - |
| 华菁证券       | 2 | -              | -       | -          | -       | - |

注：此处的佣金指通过单一券商的交易单元进行股票、权证等交易而合计支付该券商的佣金合计，不单指股票交易佣金。

#### 10.7.2 基金租用证券公司交易单元进行其他证券投资的情况

金额单位：人民币元

| 券商名称       | 债券交易           |              | 债券回购交易           |                | 权证交易 |              |
|------------|----------------|--------------|------------------|----------------|------|--------------|
|            | 成交金额           | 占当期债券成交总额的比例 | 成交金额             | 占当期债券回购成交总额的比例 | 成交金额 | 占当期权证成交总额的比例 |
| 东方证券       | 535,416,195.28 | 100.00%      | 2,443,000,000.00 | 100.00%        | -    | -            |
| 申万宏源证<br>券 | -              | -            | -                | -              | -    | -            |
| 中信证券       | -              | -            | -                | -              | -    | -            |
| 国金证券       | -              | -            | -                | -              | -    | -            |
| 方正证券       | -              | -            | -                | -              | -    | -            |
| 太平洋证<br>券  | -              | -            | -                | -              | -    | -            |
| 联讯证券       | -              | -            | -                | -              | -    | -            |

|      |   |   |   |   |   |   |
|------|---|---|---|---|---|---|
| 东吴证券 | - | - | - | - | - | - |
| 海通证券 | - | - | - | - | - | - |
| 川财证券 | - | - | - | - | - | - |
| 中泰证券 | - | - | - | - | - | - |
| 西部证券 | - | - | - | - | - | - |
| 华泰证券 | - | - | - | - | - | - |
| 华菁证券 | - | - | - | - | - | - |

注:1、专用交易单元的选择标准和程序:

- (1) 基金交易单元选择和成交量的分配工作由投资研究部统一负责组织、协调和监督。
- (2) 交易单元分配的目标是按照证监会的有关规定和对券商服务的评价控制交易单元的分配比例。
- (3) 投资研究部根据评分的结果决定本月的交易单元分配比例。其标准是按照上个月券商评分决定本月的交易单元拟分配比例，并在综合考察年度券商的综合排名及累计的交易分配量的基础上进行调整，使得总的交易量的分配符合综合排名，同时每个交易单元的分配量不超过总成交量的 30%。
- (4) 每半年综合考虑近半年及最新的评分情况，作为增加或更换券商交易单元的依据。
- (5) 调整租用交易单元的选择及决定交易单元成交量的分布情况由投资研究部决定，投资总监审批。
- (6) 成交量分布的决定应于每月第一个工作日完成；更换券商交易单元的决定于合同到期前一个月完成。
- (7) 调整和更换交易单元所涉及到的交易单元运行费及其他相关费用，基金会计应负责协助及时催缴。
- (8) 按照《关于基金管理公司向会员租用交易单元有关事项的通知》规定，同一基金管理公司托管在同一托管银行的基金可以共用同一交易单元进行交易。

2、报告期内租用证券公司交易单元的变更情况:

本基金本报告期内未新增或退租交易单元。

## § 11 影响投资者决策的其他重要信息

### 11.1 报告期内单一投资者持有基金份额比例达到或超过 20%的情况

注:无。

## 11.2 影响投资者决策的其他重要信息

无。

汇添富基金管理股份有限公司

2019 年 8 月 29 日