



山东省财金投资集团有限公司

(住所：山东省济南市市中区二环南路 2169 号)

**2019 年公开发行公司债券（第二期）**

**募集说明书摘要**

**（面向合格投资者）**

主承销商/簿记管理人/债券受托管理人



**海通证券股份有限公司**

HAITONG SECURITIES CO., LTD.

海通证券股份有限公司

(住所：上海市广东路 689 号)

签署日期：2019 年 10 月 30 日

## 声明

本募集说明书摘要依据《中华人民共和国公司法》、《中华人民共和国证券法》、《公司债券发行与交易管理办法》、《公开发行证券的公司信息披露内容与格式准则第 23 号——公开发行公司债券募集说明书（2015 年修订）》及其它现行法律、法规的规定，以及中国证监会对本期债券的核准，并结合发行人的实际情况编制。

公司全体董事、监事及高级管理人员承诺，截至本募集说明书摘要封面载明日期，本募集说明书摘要及其摘要不存在虚假记载、误导性陈述或重大遗漏，并对其真实性、准确性、完整性承担个别和连带的法律责任。公司负责人、主管会计工作负责人及会计机构负责人（会计主管人员）保证本募集说明书摘要及其摘要中财务会计报告真实、完整。

主承销商已对募集说明书及其摘要进行了核查，确认不存在虚假记载、误导性陈述或重大遗漏，并对其真实性、准确性和完整性承担相应的法律责任。主承销商承诺本募集说明书摘要及其摘要因存在虚假记载、误导性陈述或者重大遗漏，致使投资者在证券交易中遭受损失的，与发行人承担连带赔偿责任，但是能够证明自己没有过错的除外；本募集说明书摘要及其摘要存在虚假记载、误导性陈述或者重大遗漏，且公司债券未能按时兑付本息的，主承销商承诺负责组织督促相关责任主体按照募集说明书约定落实相应还本付息安排。

受托管理人承诺严格按照相关监管机构及自律组织的规定、募集说明书及受托管理协议等文件的约定，履行相关职责。发行人的相关信息披露文件存在虚假记载、误导性陈述或者重大遗漏，致使债券持有人遭受损失的，或者公司债券出现违约情形或违约风险的，受托管理人承诺及时通过召开债券持有人会议等方式征集债券持有人的意见，并以自己名义代表债券持有人主张权利，包括但不限于与发行人、增信机构、承销机构及其他责任主体进行谈判，提起民事诉讼或申请仲裁，参与重组或者破产的法律程序等，有效维护债券持有人合法权益。

受托管理人承诺，在受托管理期间因其拒不履行、迟延履行或者其他未按照相关规定、约定及受托管理人声明履行职责的行为，给债券持有人造成损失的，将承担相应的法律责任。

凡欲认购本期债券的投资者，请认真阅读本募集说明书摘要及有关的信息披露文件，进行独立投资判断并自行承担相关风险。证券监督管理机构及其他政府部门对本次发行所作的任何决定，均不表明其对发行人的经营风险、偿债风险、诉讼风险以及公司债券的投资风险或收益等作出判断或者保证。任何与之相反的声明均属虚假不实陈述。

根据《中华人民共和国证券法》的规定，证券依法发行后，发行人经营与收益的变化，由发行人自行负责，由此变化引致的投资风险，由投资者自行负责。

投资者认购或持有本次公司债券视作同意债券受托管理协议、债券持有人会议规则及债券募集说明书中其他有关发行人、债券持有人、债券受托管理人等主体权利义务的相关约定。《债券持有人会议规则》、《债券受托管理协议》及债券受托管理人报告将置备于债券受托管理人处，债券持有人有权随时查阅。

除发行人和主承销商外，发行人没有委托或授权任何其他人或实体提供未在本募集说明书摘要中列明的信息和对本募集说明书摘要作任何说明。投资者若对本募集说明书摘要及其摘要存在任何疑问，应咨询自己的证券经纪人、律师、专业会计师或其他专业顾问。投资者在评价和购买本期债券时，应审慎地考虑本募集说明书摘要第二节所述的各项风险因素。

## 重大事项提示

请投资者关注以下重大事项，并仔细阅读本募集说明书摘要中“风险因素”等有关章节。

一、本期债券主体评级为 AAA，债项评级为 AAA 级。本期债券上市前，公司最近一期末（2019 年 3 月 31 日）的净资产为 6,477,247.98 万元（合并报表所有者权益合计）；公司最近三个会计年度实现的年均可分配利润为 27,232.07 万元（2016 年度、2017 年度和 2018 年度经审计的合并报表中归属于母公司所有者的净利润），预计不少于本期债券一年利息的 1.5 倍。本期债券的发行及上市安排见发行公告。

二、公司债券属于利率敏感型投资品种。受国家宏观经济政策、经济总体运行状况以及国际经济环境变化的综合影响，债券市场利率水平存在波动的可能性。因本期债券采用固定利率的形式，市场利率波动可能使本期债券实际投资收益具有一定的不确定性。

三、本期债券发行结束后拟申请在上海证券交易所上市流通。由于具体上市审批或核准事宜需要在本期债券发行结束后方能进行，并依赖于有关主管部门的审批或核准，发行人目前无法保证本期债券一定能够按照预期在上海证券交易所上市，且具体上市进程在时间上存在不确定性。此外，证券交易市场的交易活跃程度受到宏观经济环境、投资者分布、投资者交易意愿等因素的影响，发行人亦无法保证本期债券在上海证券交易所上市后，本期债券的持有人能够随时、足额交易其所持有的债券。

四、经上海新世纪资信评估投资服务有限公司综合评定，公司主体信用等级为 AAA，评级展望为“稳定”，该等评级结果表明发行人偿还债务的能力较强，违约风险较低。资信评级机构对本期债券的信用评级并不代表资信评级机构对本期债券的偿还做出了任何保证，也不代表其对本期债券的投资做出了任何判断。本期债券的存续期内，上海新世纪资信评估投资服务有限公司将对发行人主体信用和本期债券信用实施定期和不定期跟踪评级。在存续期内，若市场、政策、法律、法规出现重大不利变化，将可能导致发行人经营状况不稳定，资信评级机构

可能调低发行人或本期债券的资信等级，本期债券投资者的利益将会受到一定程度的不利影响。

五、本期债券为无担保债券。尽管发行人已根据实际情况安排了多项偿债保障措施来控制和降低本期债券的还本付息风险，但是在本期债券存续期间，可能由于不可控的市场、政策、法律法规变化等因素导致目前拟定的偿债保障措施无法得到有效履行，进而影响本期债券持有人的利益。若发行人未能按时、足额偿付本期债券的本息，债券持有人亦无法从除发行人外的第三方处获得偿付。

六、本期债券仅面向合格投资者发行，合格投资者应当具备相应的风险识别和承担能力，知悉并自行承担公司债券的投资风险，并符合一定的资质条件，相应资质条件请参照《公司债券发行与交易管理办法》和《上海证券交易所债券市场投资者适当性管理办法（2017 年修订）》。

七、凡通过认购、购买或其他合法方式取得并持有本期债券的投资者，均视同自愿接受本募集说明书摘要规定的《债券持有人会议规则》、《债券受托管理协议》等对本期债券各项权利和义务的约定。

债券持有人会议根据《债券持有人会议规则》审议通过的决议，对所有债券持有人（包括所有出席会议、未出席会议、反对决议或放弃投票权的债券持有人，以及在相关决议通过后受让本期债券的持有人）均有同等约束力。在本期债券存续期间，债券持有人会议在其职权范围内通过的任何有效决议的效力优先于包含债券受托管理人在内的其他任何主体就该有效决议内容做出的决议和主张。债券持有人认购或购买或以其他合法方式取得本期债券均视为同意并接受《债券持有人会议规则》，并受之约束。

八、非流动资产占比较高风险。2016 年末-2018 年末及 2019 年 3 月末，发行人非流动资产总额分别为 13,621,920.68 万元、18,797,161.54 万元、23,007,283.13 万元和 23,736,263.81 万元，分别占总资产的 93.63%、96.57%、95.15% 和 95.98%。公司非流动资产主要构成包括长期应收款及可供出售金融资产，分别为各地市基础设施项目借款及公司持有的企业股权或基金份额。公司整体经营模式导致公司资产结构有所倾斜，面临非流动资产占比较高的风险。

九、长期应收款回收风险。2016 年末-2018 年末及 2019 年 3 月末，发行人长期应收款金额分别为 10,635,450.13 万元、14,659,520.29 万元、18,602,135.49 万元以及 19,221,065.42 万元，占总资产的比例分别为 73.10%、75.31%、76.93% 和 77.72%，占比较高。发行人长期应收款主要为拨付各项目公司项目资金和融资租赁款，欠款方主要为山东省地市棚改、大班额等政府项目施工主体单位及融资租赁客户，违约概率较小，但公司长期应收款占比较高，仍面临回收不确定性风险。

十、长期股权投资减值风险。2016 年末-2018 年末及 2019 年 3 月末，发行人长期股权投资分别为 2,242,897.20 万元、2,838,022.92 万元、2,947,406.73 万元和 2,957,403.33 万元，占资产总额的 15.42%、14.58%、12.19% 和 11.96%。发行人长期股权投资主要为公司持有的各省属企业或机构的股权份额，经营状况整体良好，但仍面临一定减值风险。

十一、非流动负债占比较高风险。2016 年末-2018 年末及 2019 年 3 月末，发行人非流动负债分别为 10,427,563.66 万元、13,910,297.90 万元、17,487,438.97 万元和 18,029,771.24 万元，占负债总额的比重分别为 97.55%、99.09%、98.76% 和 98.78%。发行人的非流动负债构成主要以长期借款为主，主要是各金融机构发放的政策性借款。公司业务模式导致公司负债结构以长期限负债为主，面临非流动负债占比较高风险。

十二、长期借款规模较大的风险。2016 年末-2018 年末及 2019 年 3 月末，发行人长期借款规模分别为 10,198,097.80 万元、13,680,809.57 万元、17,258,216.42 万元和 17,803,199.80 万元，占非流动负债的比重分别为 97.80%、98.35%、98.69% 和 98.74%，公司长期借款主要为财金发展公司为棚户区改造等业务开展产生的银行借款，主要交易对象为国家开发银行山东分行、农业发展银行山东分行等国家政策性银行，期限主要集中在 10 年-25 年。虽然公司借款期限较长，贷款利率处于较低水平，但仍面临长期借款规模较大的风险。

十三、资产负债比率较高风险。2016 年末-2018 年末及 2019 年 3 月末，发行人资产负债率分别为 73.47%、72.12%、73.23% 以及 73.81%。因财金发展公司

为山东省棚改、大班额省级统筹运作融资模式承贷主体，业务属性导致其资产负债率较高，使得发行人面临资产负债比率较高的风险。

十四、营业收入波动较大的风险。2016-2018 年度及 2019 年 1-3 月，发行人营业收入分别为 31,229.08 万元、46,632.45 万元、61,687.69 万元以及 11,186.64 万元。发行人营业收入主要由基金运营业务收入、基础设施投融资服务收入、融资租赁收入、其他业务收入组成，其中基金运营业务收入占比相对较高，主要包括自营基金业务投资运营收入和省级政府引导基金管理费收入。发行人营业总收入逐年稳定提升，但整体业务收入较低，且面临收入波动较大的风险。

十五、营业利润波动风险。2016-2018 年度及 2019 年 1-3 月，发行人营业利润分别为 19,888.71 万元、31,048.31 万元、45,286.14 万元以及 6,947.76 万元。发行人利润来源主要为基金运营业务、基础设施投融资服务、融资租赁、其他业务及投资收益等，上述业务受经济环境等相关因素的影响较大，发行人将面临营业利润波动风险。

十六、经营性现金流持续为负的风险。2016-2018 年度及 2019 年 1-3 月，发行人经营活动产生的现金流量净额分别为-6,189,922.84 万元、-5,075,107.38 万元、-3,106,810.11 万元和-412,716.22 万元，呈净流出状态，主要系财金发展公司基础设施投融资板块的业务性质所致，未来随着公司基金运营管理等其他业务板块逐步扩张，经营性现金流入将逐年增多。但目前来看仍面临经营性现金流持续为负的风险。

十七、期间费用占比较高的风险。2016-2018 年度及 2019 年 1-3 月，发行人的期间费用（包括销售费用、管理费用、研发费用、财务费用）分别为 9,171.55 万元、16,327.23 万元、25,001.53 万元和 4,049.93 万元，占当期营业收入的比例分别为 29.37%、35.01%、40.53%及 36.20%。由于发行人主营业务特点，发行人期间费用占当期营业收入的比例较高，同时期间费用保持较强支出刚性，对公司的整体盈利能力存在一定影响，公司存在期间费用占比较高的风险。

十八、监事缺位风险。根据发行人《公司章程》约定，公司设监事会，监事会由 5 名监事组成，其中股东代表监事 2 名、专职监事 1 名、职工代表监事 2 名。股东代表监事由股东委派；专职监事由省国资委提名，股东会决定聘任和解聘；

职工代表监事由集团公司职工通过职工大会或职工代表大会民主选举产生。发行人目前在职职工监事 2 人，主要由于《中共山东省委 山东省人民政府关于山东省省级机构改革的实施意见》（鲁发〔2018〕42 号）规定山东省国资委省属企业监事会职责划入山东省审计厅，不再设立省属企业监事会；山东省国资委、山东省发展和改革委员会、山东省财政厅和山东省社保基金理事会联合下发的《关于杨少军等 20 人免职的通知》（鲁国资任字〔2018〕41 号）要求发行人原股东委派监事、国资委提名监事杨少军、韩锦和王玉宝职务自然免除。本次发行人人事变动不会对发行人的日常管理、生产经营及偿债能力产生重大不利影响；不会对发行人治理结构产生实质性影响。但仍然存在公司治理结构不完善的风险。发行人律师已针对上述事项在法律意见书中发表法律意见。

十九、董事因故不能出席董事会会议的风险。根据发行人《公司章程》约定，发行人设董事会。董事会是集团公司的决策机构，对股东会负责。董事会由 7 名董事组成，其中执行董事 3 名、外部董事（含专职外部董事）3 名、职工董事 1 名。职工董事由公司职工代表大会选举产生。董事每届任期 3 年，董事任期届满，连选可以连任。截至目前，发行人董事会成员共有 7 人。其中，执行董事孙清华于 2018 年 9 月因响应山东省委“千名干部下基层”工作，担任“千名干部下基层”民营企业高质量发展服务队济南二队队长。孙清华仍为公司现任董事，根据《公司章程》第五十条“董事因故不能出席，可以书面委托其他董事代为出席”之规定，孙清华董事在因故不能出席会议时，书面委托其他董事代为出席董事会会议，如实发表意见及签署相关文。以上情况有可能会对公司董事会会议产生一定影响，对公司的管理产生一定风险，但不构成实质性障碍。

二十、发行人基金运营及后期退出面临的风险。发行人主要从事基金运营等业务，发行人于项目投资决策前通过严格审慎的立项审查、尽职调查、项目评审等关键环节，严控项目投资风险。尽管发行人内部制定并执行较为完善的投资决策制度，但是由于其基金运营等业务一般投资期限较长，退出时间以及获取收益的稳定性存在较大的不确定性，另外随着项目源以及投资规模不断增大，发行人将面临更大的对外融资需求，筹资压力也将随之增大，可能对发行人的财务状况产生压力，使得项目的投资面临一定风险。作为投资型的企业，发行人对部分投资项目在适当的时机会考虑投资退出，变现收益。对于所持有的上市公司股权类



投资，资本市场的波动，将对发行人投资退出的时机和投资收益产生较大影响，发行人可能无法按照预先的计划和收益目标实现投资退出；对于所持有的非上市公司股权类投资，投资退出将受到更多因素的影响。

二十一、发行人已在上海证券交易所网站（[HTTP://WWW.SSE.COM.CN/](http://www.sse.com.cn/)）公开披露了最新一期财务报告，2019 年 1-6 月，发行人实现营业收入 29,018.94 万元，净利润 15,003.62 万元，截至 2019 年 6 月末，发行人总资产为 24,944,427.93 万元，净资产为 6,437,968.37 万元，流动比率为 2.80，速动比率为 2.79，资产负债率为 74.19%。发行人半年度数据无重大不利变化，本期债券仍符合发行条件。发行人半年度财务数据和主要财务指标请参见本募集说明书摘要之“第六节财务会计信息”之“二、发行人最近三年及一期的会计报表”和“九、发行人 2019 年半年度财务数据概要”。

## 目录

声明 .....	2
重大事项提示 .....	4
目录 .....	10
释义 .....	12
<b>第一节 发行概况</b> .....	14
一、本期债券发行的基本情况 .....	14
二、本期债券发行及上市安排 .....	16
三、本期债券发行的有关机构 .....	17
四、发行人与本次发行的有关机构、人员的利害关系 .....	21
<b>第二节 风险因素</b> .....	22
一、与本期债券有关的投资风险 .....	22
二、发行人的相关风险 .....	23
<b>第三节 发行人的资信状况</b> .....	34
一、本期债券信用评级情况 .....	34
二、公司债券信用评级报告主要事项 .....	34
三、发行人主体历史评级情况 .....	35
四、公司资信情况 .....	36
<b>第四节 增信机制、偿债计划及其他保障措施</b> .....	39
一、增信机制 .....	39
二、偿债计划 .....	39
三、偿债保障措施 .....	41
四、违约责任 .....	42
<b>第五节 发行人基本情况</b> .....	45
一、发行人基本情况 .....	45
二、发行人设立及实际控制人变更情况 .....	45
三、公司组织结构及权益投资情况 .....	47
四、公司控股股东和实际控制人基本情况 .....	50
五、董事、监事和高级管理人员的基本情况 .....	51
六、发行人主要业务情况 .....	52
七、公司所处行业状况及竞争情况 .....	89
八、发行人法人治理结构及相关机构运行情况 .....	90
九、关联方关系及交易情况 .....	91
十、资金是否被控股股东、实际控制人及其关联方违规占用，或者为控股股东、实际控制人及其关联方提供担保的情况 .....	92
十一、发行人内部管理制度的建立及运行情况 .....	93
十二、信息披露事务及投资者关系管理的制度安排 .....	93
<b>第六节 财务会计信息</b> .....	94
一、会计报表编制基准及注册会计师意见 .....	94
二、发行人最近三年及一期的会计报表 .....	94
三、财务报表合并范围 .....	105
四、最近三年及一期主要财务指标 .....	112

五、管理层讨论与分析.....	113
六、有息债务分析.....	122
七、重大或有事项或承诺事项.....	124
八、资产抵押、质押和其他限制用途安排.....	127
九、发行人 2019 年半年度财务数据概要.....	127
<b>第七节 募集资金运用.....</b>	<b>129</b>
一、本期债券的募集资金规模.....	129
二、本期债券募集资金使用计划.....	129
三、本期债券募集资金专项账户管理安排.....	130
四、募集资金运用对发行人财务状况的影响.....	130
五、发行人关于本期债券募集资金的承诺.....	131
<b>第八节 债券持有人会议.....</b>	<b>132</b>
<b>第九节 债券受托管理人.....</b>	<b>133</b>
<b>第十节 备查文件.....</b>	<b>134</b>
一、备查文件目录.....	134
二、备查文件查阅时间、地点、联系人及电话.....	134

## 释义

在本募集说明书摘要中，除非另有说明，下列简称具有如下特定含义：

山东财金集团、发行人、公司、集团公司	指	山东省财金投资集团有限公司
实际控制人、省政府	指	山东省人民政府
控股股东、省财政厅	指	山东省财政厅
董事或董事会	指	发行人董事或董事会
监事或监事会	指	发行人监事或监事会
中国证监会	指	中国证券监督管理委员会
主承销商、债券受托管理人、簿记管理人、海通证券	指	海通证券股份有限公司
发行人律师	指	北京市金杜律师事务所
中兴华、审计机构（2018 年、2017 年）	指	中兴华会计师事务所（特殊普通合伙）
瑞华、审计机构（2016 年）	指	瑞华会计师事务所（特殊普通合伙）
上交所	指	上海证券交易所
登记公司、登记机构	指	中国证券登记结算有限责任公司上海分公司
山东省财金置业有限公司、财金置业	指	原名为山东华鲁房地产开发有限公司，于 2017 年 11 月更名为山东省财金置业有限公司
融世华融资租赁有限公司、融世华	指	原名为山东融世华租赁有限公司，于 2017 年 11 月更名为融世华融资租赁有限公司
山东省财金资产管理有限公司、财金资产管理	指	原名为山东华鲁资产管理有限公司，于 2018 年 9 月更名为山东省财金资产管理有限公司
山东省财金创业投资有限公司、财金创投	指	原名为山东省新兴产业创业投资有限公司，于 2018 年 9 月更名为山东省财金创业投资有限公司
新旧动能转换项目	指	新旧动能转换项目指新旧动能转换重大项目库项目、新旧动能转换基金投资项目库项目、新旧动能转换基金所投资项目等符合新旧动能转换目标和重点任务要求的项目
十强产业项目	指	《山东省新旧动能转换重大工程实施规划》中明确的山东今后重点发展的产业方向，包括新一代信息技术、高端装备、新能源新材料、现代海洋、医疗健康、高端化工、现代高效农业、文化创意、精品旅游、现代金融服务产业
棚改项目	指	棚户区改造项目
大班额项目	指	修建学校以解决城镇普通中小学大班额问题
路安工程	指	农村公路生命安全防护工程项目
银监会、中国银监会	指	中国银行业监督管理委员会，现已统一纳入“中国银行保险监督管理委员会”管理
保监会、中国保监会	指	中国保险监督管理委员会，现已统一纳入“中国银行保险监督管理委员会”管理
银保监会、中国银保监会	指	中国银行保险监督管理委员会
本期债券、本期公司债券	指	经公司股东会和董事会审议通过，面向合格投资者公开发行的不超过人民币 30 亿元（含 30 亿元）

		的“山东省财金投资集团有限公司 2019 年公开发行公司债券（第二期）”
公司章程	指	《山东省财金投资集团有限公司公司章程》
《公司法》	指	《中华人民共和国公司法》
《证券法》	指	《中华人民共和国证券法》
本募集说明书摘要、募集说明书、《募集说明书》	指	《山东省财金投资集团有限公司 2019 年公开发行公司债券（第二期）募集说明书（面向合格投资者）》
《债券受托管理协议》	指	《山东省财金投资集团有限公司 2019 年公开发行公司债券（第二期）之债券受托管理协议》
《债券持有人会议规则》	指	《山东省财金投资集团有限公司 2019 年公开发行公司债券（第二期）持有人会议规则》
最近三年及一期、报告期	指	2016 年度、2017 年度、2018 年度及 2019 年 1-3 月
最近三年及一期、报告期各期末	指	2016 年末、2017 年末、2018 年末及 2019 年 3 月末
工作日	指	中华人民共和国境内商业银行的对公营业日（不包括法定假日或休息日）
交易日	指	上海证券交易所的正常交易日
法定假日	指	中华人民共和国的法定假日（不包括香港特别行政区、澳门特别行政区和台湾省的法定假日）
元/万元/亿元	指	人民币元/万元/亿元

本募集说明书摘要中，部分合计数与各加数直接相加之和在尾数上可能略有差异，这些差异是由于四舍五入造成的。

## 第一节 发行概况

### 一、 本期债券发行的基本情况

#### （一）本期债券发行核准情况

2019 年 5 月 27 日，公司董事会召开 2019 年第五次会议审议并出具了《山东省财金投资集团有限公司董事会决议》（2019 年 5-2 号），同意发行本期债券。

2019 年 5 月 30 日，发行人股东会出具了《山东省财金投资集团有限公司股东会决议》（2019 年 2-2 号），同意发行本期债券。

2019 年 10 月 22 日，经中国证监会“证监许可【2019】1950 号”文核准，发行人获准在中国境内面向合格投资者公开发行不超过 30 亿元的公司债券。

本期债券发行规模为不超过 10 亿元（含 10 亿元）。

#### （二）本期债券的主要条款

1、发行主体：山东省财金投资集团有限公司。

2、债券名称：山东省财金投资集团有限公司 2019 年公开发行公司债券（第二期）（面向合格投资者）。

3、发行规模：本期债券发行规模不超过人民币 10 亿元（含 10 亿元）。

4、债券期限：本期债券为 5 年期固定利率债券，附第 3 年末发行人调整票面利率选择权和投资者回售选择权。

**发行人调整票面利率选择权：**本期债券附发行人调整票面利率选择权，即发行人有权决定是否在本期债券存续期的第 3 年末调整本期债券后 2 年的票面利率。发行人将于本期债券第 3 个计息年度付息日前的第 35 个交易日，在中国证监会指定的信息披露媒体上发布关于是否调整本期债券票面利率以及调整幅度的公告。若发行人未行使利率调整选择权，则本期债券后续期限票面利率仍维持原有票面利率不变。

**债券持有人回售选择权：**发行人发出关于是否调整本期债券票面利率及幅度的公告后，投资者有权选择在本期债券存续期内第 3 个计息年度的投资者回售登记期内进行，将持有的本期债券按面值全部或部分回售给发行人。本期债券第 3 个计息年度付息日即为回售支付日，发行人将按照上交所和债券登记机构相关业务规则完成回售支付工作。

回售申报：自发行人发出关于是否调整本期债券票面利率及调整幅度的公告之日起 3 个交易日内，债券持有人可通过指定的方式进行回售申报。债券持有人的回售申报经确认后不能撤销，相应的公司债券面值总额将被冻结交易；回售申报期不进行申报的，则视为放弃回售选择权，继续持有本期债券并接受上述关于是否调整本期债券票面利率及调整幅度的决定。

5、票面金额及发行价格：本期债券面值为 100 元，按面值平价发行。

6、债券利率及其确定方式：本期债券为固定利率债券，债券的票面利率将根据网下询价簿记结果，由发行人与主承销商按照国家有关规定协商一致在利率询价区间内确定。本期债券票面利率采取单利按年计息，不计复利。

7、债券形式：本期债券为实名制记账式公司债券。投资者认购的本期债券在证券登记机构开立的托管账户托管记载。本期债券发行结束后，债券持有人可按照有关主管机构的规定进行债券的转让、质押等操作。

8、还本付息方式：本期债券采用单利按年计息，不计复利。每年付息一次，到期一次还本，最后一期利息随本金的兑付一起支付。

9、起息日：2019 年 11 月 5 日。

10、付息日：本期债券存续期内每年的 11 月 5 日为上一个计息年度的付息日（前述日期如遇法定节假日或休息日，则兑付顺延至下一个交易日，顺延期间不另计息）。

11、到期日：本期债券的到期日为 2024 年 11 月 5 日。

12、本金兑付日：本期债券的兑付日为 2024 年 11 月 5 日。（如遇法定节假日和/或休息日，则顺延至其后的第 1 个交易日；顺延期间兑付款项不另计利息）。如投资者行使回售选择权，则其回售部分债券的兑付日为 2022 年 11 月 5 日（如遇法定及政府指定节假日或休息日，则顺延至其后的第 1 个交易日，顺延期间兑付款项不另计息）。在兑付登记日次日至兑付日期间，本期债券停止交易。

13、计息期限：本期债券的计息期限自 2019 年 11 月 5 日起至 2024 年 11 月 4 日止。

14、利息登记日：本期债券利息登记日按照债券登记机构的相关规定办理。在利息登记日当日收市后登记在册的本期债券持有人均有权就本期债券获得该利息登记日所在计息年度的利息。

15、募集资金专项账户：发行人在监管银行开设募集资金使用专项账户，用于公司债券募集资金的接收、存储、划转，并进行专项管理。

16、担保情况：本期债券无担保。

17、信用级别及资信评级机构：经上海新世纪资信评估投资服务有限公司综合评定，发行人的主体信用级别为 AAA 级，本期债券的信用级别为 AAA 级。

18、主承销商、簿记管理人、受托管理人：海通证券股份有限公司。

19、承销方式：由主承销商负责组建承销团，以余额包销的方式承销。

20、发行方式、发行对象：本期债券向合格投资者公开发行，具体发行方式、发行对象和配售规则安排请参见发行公告。

21、向公司股东配售的安排：本期债券不向公司股东优先配售。

22、拟上市交易场所：上海证券交易所。

23、上市安排：本期债券发行结束后，发行人将向上交所提出关于本期债券上市交易的申请。具体上市时间将另行公告。

24、募集资金用途：本次公司债券募集资金扣除发行费用后，拟全部用于偿还金融机构借款。

25、新质押式回购：公司主体长期信用等级为 AAA，本期债券的信用等级为 AAA，符合进行新质押式回购交易的基本条件，本期债券新质押式回购相关申请尚需有关部门最终批复，具体折算率等事宜按登记公司的相关规定执行。

26、税务提示：根据国家有关税收法律、法规的规定，投资者投资本期债券所应缴纳的税款由投资者承担。

## 二、 本期债券发行及上市安排

### （一）本期债券发行时间安排

本期债券在上交所上市前的重要日期安排如下：

发行公告刊登日期：2019 年 10 月 30 日。



发行首日：2019 年 11 月 1 日。

网下发行期限：2019 年 11 月 1 日至 2019 年 11 月 5 日。

## （二）本期债券上市安排

本次发行结束后，发行人将尽快向上海证券交易所提出关于本期债券上市的申请。具体上市时间将另行公告。

## 三、 本期债券发行的有关机构

### （一）发行人：山东省财金投资集团有限公司

法定代表人：李国健

住所：山东省济南市市中区二环南路 2169 号

联系人：邹晗、梁秀华

联系地址：山东省济南市市中区二环南路 2169 号

电话：0531-82789767

传真：0531-82789691

邮政编码：250002

### （二）主承销商及其他承销机构

#### 1、主承销商（债券受托管理人、簿记管理人）：海通证券股份有限公司

法定代表人：周杰

住所：上海市广东路 689 号

联系人：张本金、毛会贞、孙晓萌、白玉茹、王甜颖

联系地址：北京市朝阳区安定路 5 号天圆祥泰大厦 15 层

联系电话：010-88027267

传真：010-88027190

邮政编码：100029

#### 2、承销团成员：申港证券股份有限公司

法定代表人：刘化军

住所：中国（上海）自由贸易试验区世纪大道 1589 号长泰国际金融大厦

16/22/23 楼

联系地址：中国（上海）自由贸易试验区世纪大道 1589 号长泰国际金融大厦 22 楼

联系人：周金龙

联系电话：021-20639659

传真：021-20639423

邮政编码：200122

**（三）律师事务所：北京市金杜律师事务所**

负责人：王玲

住所：北京市朝阳区东三环中路 1 号环球金融中心办公楼东楼 20 层

联系地址：北京市朝阳区东三环中路 1 号环球金融中心办公楼东楼 20 层

联系人：金迪

联系电话：0531-55831600

传真：0531-55831611

邮政编码：100020

**（四）会计师事务所**

**中兴华会计师事务所（特殊普通合伙）**

执行事务合伙人：李尊农

住所：北京市西城区阜外大街 1 号东塔楼 15 层

联系人：郑国庆

联系地址：北京市西城区阜外大街 1 号四川大厦东塔楼 15 层

电话：0531-80995750

传真：0531-80995524

邮政编码：250022

**瑞华会计师事务所（特殊普通合伙）**

执行事务合伙人：冯忠、刘贵彬、杨荣华

住所：北京市海淀区西四环中路 16 号院 2 号楼 4 层

联系人：江涛

联系地址：北京市海淀区西四环中路 16 号院 2 号楼 4 层

电话：0531-68978008

传真：0531-68978060

邮政编码：100089

**（六）资信评级机构：上海新世纪资信评估投资服务有限公司**

法定代表人：朱荣恩

住所：上海市黄浦区汉口路 398 号华盛大厦 14 楼

联系地址：上海市黄浦区汉口路 398 号华盛大厦 14 楼

联系人：刘兴堂、宫晨

联系电话：021-63501349

传真：021-63500872

邮政编码：200001

**（七）募集资金专项账户开户银行**

**中信银行股份有限公司济南分行**

负责人：孙波

住所：济南市历下区泺源大街 150 号

联系地址：济南市历下区泺源大街 150 号

联系人：段娟

联系电话：0531-85180504

传真：0531-85180290

邮政编码：250000

**青岛银行股份有限公司济南分行**

负责人：姜兵

住所：济南市历下区龙奥西路 1 号银丰财富广场 6 号楼

联系地址：山东省济南市历下区龙奥西路 1 号银丰财富广场 6 号楼

联系人：任晓波

联系电话：0531-81607180

传真：0531-81607171

邮政编码：250000

**中国工商银行股份有限公司济南趵突泉支行**

负责人：顾正勇

住所：济南市市中区济大路 11 号

联系地址：济南市市中区济大路 11 号

联系人：鞠文渊

联系电话：0531-82760166-8212

传真：0531-82741941

邮政编码：250000

**招商银行股份有限公司济南分行**

负责人：辛亮

住所：济南市天桥区筐市街 8 号

联系地址：济南市天桥区筐市街 8 号

联系人：吕喆

联系电话：0531-81777988

传真：0531-86113849

邮政编码：250000

**中国光大银行股份有限公司济南分行**

负责人：朱军

住所：济南市市中区经七路 85 号

联系地址：济南市市中区经七路 85 号

联系人：李娟

联系电话：0531-86155895

传真：0531-81772993

邮政编码：250000

**（八）申请上市的证券交易所：上海证券交易所**

法定代表人：黄红元

住所：上海市浦东新区浦东南路 528 号

联系电话：021-68808888

传真：021-68804868

邮政编码：200120

**（九）本期债券登记机构：中国证券登记结算有限责任公司上海分公司**

负责人：聂燕

住所：上海市浦东新区陆家嘴东路 166 号中国保险大厦 3 楼

联系电话：021-68873878

传真：021-58754185

邮政编码：200120

#### **四、 发行人与本次发行的有关机构、人员的利害关系**

截至本募集说明书摘要签署日，发行人与本次发行有关的中介机构及其法定代表人或负责人、高级管理人员及经办人员之间不存在直接或间接的股权关系及其他利害关系。

## 第二节 风险因素

投资者购买本期债券，应当认真阅读本募集说明书摘要及有关的信息披露文件，进行独立的投资判断。本期债券依法发行后，因发行人经营与收益的变化引致的投资风险，由投资者自行承担。投资者在评价和购买本期债券时，应认真考虑下述各项风险因素：

### 一、与本期债券有关的投资风险

#### （一）利率风险

公司债券属于利率敏感型投资品种。受国民经济总体运行状况、国家宏观经济、金融政策、资金供求关系以及国际经济环境变化等多种因素的影响，在本期债券存续期内，可能跨越多个利率调整周期，市场利率存在波动的可能性，投资者持有债券的实际收益具有不确定性。

#### （二）流动性风险

本期债券发行结束后拟申请在上海证券交易所上市流通。由于具体上市审批或核准事宜需要在本期债券发行结束后方能进行，并依赖于有关主管部门的审批或核准，发行人目前无法保证本期债券一定能够按照预期在上海证券交易所上市，且具体上市进程在时间上存在不确定性。此外，证券交易市场的交易活跃程度受到宏观经济环境、投资者分布、投资者交易意愿等因素的影响，发行人亦无法保证本期债券在上海证券交易所上市后，本期债券的持有人能够随时、足额交易其所持有的债券。

#### （三）偿付风险

发行人目前经营情况和财务状况良好。在本期债券存续期内，宏观经济环境、资本市场状况、国家相关政策等外部因素以及公司本身的经营存在着一定的不确定性，这些因素的变化会影响到公司的运营状况、盈利能力和现金流量，可能导致公司难以如期从预期的还款来源获得足够的资金按期支付本期债券本息，从而使投资者面临一定的偿付风险。

#### （四）偿债保障风险

本期债券为无担保债券。尽管在本期债券发行时，发行人已根据现时情况安排了偿债保障措施来控制和降低本期债券的还本付息风险。但是，在本期债券存续期内，可能由于不可控的市场、政策、法律法规变化等因素导致目前拟定的偿债保障措施不能履行或无法完全履行，进而影响债券持有人的利益。若发行人未能按时、足额偿付本期债券的本息，债券持有人亦无法从除发行人外的第三方处获得偿付。

### （五）资信风险

发行人目前资信状况良好，能够按时偿付债务本息，且在报告期内与主要客户发生业务往来时，未曾出现严重违约。在未来的业务经营过程中，发行人亦将秉承诚实信用原则，严格履行所签订的合同、协议或其他承诺。在本期债券存续期间，如果发行人因客观原因而导致资信状况发生不利变化，则可能导致本期债券投资者面临发行人的资信风险。

### （六）信用评级变化的风险

经上海新世纪资信评估投资服务有限公司综合评定，公司主体信用等级为 AAA，评级展望为“稳定”，该等评级结果表明发行人偿还债务的能力较强，违约风险较低。资信评级机构对本期债券的信用评级并不代表资信评级机构对本期债券的偿还做出了任何保证，也不代表其对本期债券的投资做出了任何判断。本期债券的存续期内，上海新世纪资信评估投资服务有限公司将对发行人主体信用和本期债券信用实施定期和不定期跟踪评级。在存续期内，若市场、政策、法律、法规出现重大不利变化，将可能导致发行人经营状况不稳定，资信评级机构可能调低发行人或本期债券的资信等级，本期债券投资者的利益将会受到一定程度的不利影响。

## 二、发行人的相关风险

### （一）财务风险

#### 1、非流动资产占比较高风险

2016 年末-2018 年末及 2019 年 3 月末，发行人非流动资产总额分别为 13,621,920.68 万元、18,797,161.54 万元、23,007,283.13 万元和 23,736,263.81 万

元，分别占总资产的 93.63%、96.57%、95.15%和 95.98%。公司非流动资产主要构成包括长期应收款及可供出售金融资产，分别为各地市基础设施项目借款及公司持有的企业股权或基金份额。公司整体经营模式导致公司资产结构有所倾斜，面临非流动资产占比较高的风险。

## 2、长期应收款回收风险

2016 年末-2018 年末及 2019 年 3 月末，发行人长期应收款金额分别为 10,635,450.13 万元、14,659,520.29 万元、18,602,135.49 万元以及 19,221,065.42 万元，占总资产的比例分别为 73.10%、75.31%、76.93%和 77.72%，占比较高。发行人长期应收款主要为拨付各项目公司项目资金和融资租赁款，欠款方主要为山东省地市棚改、大班额等政府项目施工主体单位及融资租赁客户，违约概率较小，但公司长期应收款占比较高，仍面临回收不确定性风险。

## 3、长期股权投资减值风险

2016 年末-2018 年末及 2019 年 3 月末，发行人长期股权投资分别为 2,242,897.20 万元、2,838,022.92 万元、2,947,406.73 万元和 2,957,403.33 万元，占资产总额的 15.42%、14.58%、12.19%和 11.96%。发行人长期股权投资主要为公司持有的各省属企业或机构的股权份额，经营状况整体良好，但仍面临一定减值风险。

## 4、非流动负债占比较高风险

2016 年末-2018 年末及 2019 年 3 月末，发行人非流动负债分别为 10,427,563.66 万元、13,910,297.90 万元、17,487,438.97 万元和 18,029,771.24 万元，占负债总额的比重分别为 97.55%、99.09%、98.76%和 98.78%。发行人的非流动负债构成主要以长期借款为主，主要是各金融机构发放的政策性借款。公司业务模式导致公司负债结构以长期限负债为主，面临非流动负债占比较高风险。

## 5、长期借款规模较大的风险

2016 年末-2018 年末及 2019 年 3 月末，发行人长期借款规模分别为 10,198,097.80 万元、13,680,809.57 万元、17,258,216.42 万元和 17,803,199.80 万元，占非流动负债的比重分别为 97.80%、98.35%、98.69%和 98.74%，公司长期



借款主要为财金发展公司为棚户区改造等业务开展产生的银行借款，主要交易对象为国家开发银行山东分行、农业发展银行山东分行等国家政策性银行，期限主要集中在 10 年-25 年。虽然公司借款期限较长，贷款利率处于较低水平，但仍面临长期借款规模较大的风险。

#### **6、资产负债比率较高风险**

2016 年末-2018 年末及 2019 年 3 月末，发行人资产负债率分别为 73.47%、72.12%、73.23% 以及 73.81%。2016 年，发行人子公司财金发展公司纳入集团合并资产负债表，因财金发展公司为山东省棚改、大班额省级统筹运作融资模式承贷主体，业务属性导致其资产负债率较高，使得发行人面临资产负债比率较高的风险。

#### **7、营业收入波动较大的风险**

2016-2018 年度及 2019 年 1-3 月，发行人营业收入分别为 31,229.08 万元、46,632.45 万元、61,687.69 万元以及 11,186.64 万元。发行人营业收入主要由基金运营业务收入、基础设施投融资服务收入、融资租赁收入、其他业务收入组成，其中基金运营业务收入占比相对较高，主要包括自营基金业务投资运营收入和省级政府引导基金管理费收入。发行人营业总收入逐年稳定提升，但整体业务收入较低，且面临收入波动较大的风险。

#### **8、营业利润波动风险**

2016-2018 年度及 2019 年 1-3 月，发行人营业利润分别为 19,888.71 万元、31,048.31 万元、45,286.14 万元以及 6,947.76 万元。发行人利润来源主要为基金运营业务、基础设施投融资服务、融资租赁、其他业务及投资收益等，上述业务受经济环境等相关因素的影响较大，发行人将面临营业利润波动风险。

#### **9、经营性现金流持续为负的风险**

2016-2018 年度及 2019 年 1-3 月，发行人经营活动产生的现金流量净额分别为，-6,189,922.84 万元、-5,075,107.38 万元、-3,106,810.11 万元和-412,716.22 万元，呈净流出状态，主要系财金发展公司基础设施投融资板块的业务性质所致，

未来随着公司基金运营管理等其他业务板块逐步扩张，经营性现金流入将逐年增多。但目前来看仍面临经营性现金流持续为负的风险。

#### **10、期间费用占比较高的风险**

2016-2018 年度及 2019 年 1-3 月，发行人的期间费用（包括销售费用、管理费用、研发费用、财务费用）分别为 9,171.55 万元、16,327.23 万元、25,001.53 万元和 4,049.93 万元，占当期营业收入的比例分别为 29.37%、35.01%、40.53% 及 36.20%。由于发行人主营业务特点，发行人期间费用占当期营业收入的比例较高，同时期间费用保持较强支出刚性，对公司的整体盈利能力存在一定影响，公司存在期间费用占比较高的风险。

#### **11、合并报表范围变动的风险**

发行人 2016 年末纳入合并范围有 17 家二级子公司，2017 年末纳入合并范围有 11 家二级子公司，2018 年末纳入合并范围有 11 家二级子公司，发行人 2016 年、2017 年、2018 年三年合并报表变化范围主要是因为发行人 2015 年进行了改制，使得近三年涉及一些资产的合并整合及非正常经营、营业执照吊销等相关企业的处置，截至 2019 年 3 月末，发行人合并报表二级子公司均正常经营，但发行人仍存在合并报表范围变动的风险。

#### **12、发行人基金运营收入波动风险**

发行人 2016-2018 年度及 2019 年 1-3 月，基金运营业务产生的收入分别为 7,877.36 万元、25,739.00 万元、30,216.93 万元和 4,069.81 万元。发行人基金运营业务主要由政府引导基金业务和自营基金业务构成，政府引导基金会因受政府相关政策和政府投资策略变动带来的影响而面临一定的基金管理费收入波动风险。自营基金发行人采取市场化运营的方式，会面临一定的投资管理风险从而导致该板块收入的波动。

#### **13、融资租赁业务款项收回的风险**

2016-2018 年及 2019 年 1-3 月，发行人融资租赁业务产生的收入分别为 3,441.75 万元、3,009.15 万元、5,838.01 万元和 1,768.39 万元，占营业收入的比例分别为 11.02%、6.45%、9.46% 和 15.81%。截至 2019 年 3 月末，发行人该业

务板块涉及诉讼 11 起，标的金额 29,480.40 万元，均为发行人子公司融世华融资租赁有限公司作为原告起诉承租方未按合同约定履行支付到期租金的义务，发行人存在融资租赁业务款项收回的风险。

#### **14、发行人股权管理业务相关风险**

2016-2018 年度及 2019 年 1-3 月，发行人实现投资收益分别为 13,318.80 万元、11,064.17 万元、15,902.89 万元和 1,192.10 万元，主要来源于发行人股权管理业务。发行人作为省管国有资本投资运营公司，管理运营授权范围内的国有资产，体现政府投资导向意图，对全省经济和社会事业的重点行业和产业进行投资开发，开展资本运营，实现国有资产的保值增值。但由于被投资企业的生产经营状况具有一定的不确定性，发行人仍面临一定的股权管理业务相关风险。

#### **15、发行人受限资产比例较高**

截至 2019 年 3 月末，发行人所有权受到限制的资产账面价值总额 19,110,723.41 万元，为当期总资产的 77.28%。发行人受限资产中长期应收款 19,110,655.46 万元，主要是发行人从政策性银行借款时，计入长期借款；借给地市后，计入长期应收款。政策性银行为发行人提供借款要求发行人用长期应收款做质押，故受发行人业务性质影响，发行人受限资产规模较大，不会对发行人的生产经营产生影响但仍存在授信资产比例较高的风险。

### **（二）经营风险**

#### **1、宏观经济波动风险**

发行人投资所涉及的行业包括基础设施、创业投资、能源、钢铁等业务板块，行业业绩表现与经济形势、宏观政策调控、产业政策关联较为紧密。如果经济增长放慢、衰退或政策发生不利变化，将直接对发行人的经营情况和投资收益产生负面影响。此外，近年以来资本市场较大波动造成的部分股权类投资项目市值大幅波动，可能会对发行人未来财务状况造成一定的负面影响，增加了发行人未来经营业绩的不确定性。

#### **2、项目投资风险**

发行人主要从事基金运营、基础设施投融资、股权投资管理等业务，发行人于项目投资决策前通过严格审慎的立项审查、尽职调查、项目评审等关键环节，严控项目投资风险。尽管发行人内部制定并执行较为完善的投资决策制度，但是由于其基础设施投资和股权投资管理等业务一般投资期限较长，退出时间以及获取收益的稳定性存在一定的不确定性，另外随着项目源以及投资规模不断增大，发行人将面临更大的对外融资需求，筹资压力也将随之增大，可能对发行人的财务状况产生压力，使得项目的投资面临一定风险。

### **3、投资退出的风险**

作为投资型的企业，发行人对部分投资项目在适当的时机会考虑投资退出，变现收益。对于所持有的上市公司股权类投资，资本市场的波动，将对发行人投资退出的时机和投资收益产生较大影响，发行人可能无法按照预先的计划和收益目标实现投资退出；对于所持有的非上市公司股权类投资，投资退出将受到更多因素的影响。

### **4、基础设施投融资业务资金流转结构风险**

基础设施投融资业务为公司目前主要业务之一。发行人子公司财金发展公司是山东省大班额、棚改等基础设施建设统贷统还投融资业务和项目实施服务主体，作为直接借款人从各主流银行进行基础设施贷款，并发放至各施工主体单位。其融资构成存在还款规模大，期限长的情况。发行人内部设立了严谨的制度来控制整个资金发放、回款过程，但因涉及多个流程、多个用款主体，货币资金留存还款备付等原因，仍面临一定资金流转结构性风险。

### **5、突发事件引发的经营风险**

公司注重突发事件应急管理，建立突发事件预警机制，防范在经营管理各环节可能发生的突发事件，尤其重视对安全生产类突发事件的防范与应急处理。一旦发生可能影响公司正常经营的突发事件，公司将启动应急处理方案并及时进行信息披露，降低由此引致的人员、财产损失，但仍不能完全排除引发一定的经营风险。

## **（三）管理风险**

### **1、子公司管控整合风险**

发行人是一家资产规模较大的国有企业，拥有数量众多的控股和参股子公司，部分子公司为政府整合划并形成，投资产业分布在多个业务领域，涉及业务板块众多，可以有效分散某一行业风险，但同时增大了公司的管理难度，给发行人带来一定的管理风险。

### **2、投融资管理风险**

发行人投资规模逐年扩张，预计相关项目的集中投入压力较大，新增融资将主要通过银行借款或发行债券等方式解决，负债规模可能呈上升趋势，可能导致后续投融资管理的难度和风险相应增加。

### **3、人才储备风险**

随着发行人业务规模的不断扩大，企业的管理模式和经营理念需要根据环境的变化而不断调整，因而对发行人的管理人员素质及人才引进提出了更高的要求。发行人如不能通过保持和引进专业人才，进一步有效改善和优化公司管理结构，可能对未来的经营造成一定风险。

### **4、突发事件引发公司治理结构突然变化的风险**

发行人拥有完善法人治理结构，内部控制制度健全。针对董事长等其他发行人管理层因突发事件引发的缺位情形，发行人将准备应急选举方案，加强发行人经营决策的稳健性，但仍不能完全排除由此引发一定的发行人治理结构突然发生变化的风险。

### **5、关联交易风险**

发行人制定了《山东省财金投资集团有限公司关联交易管理制度》，以加强对关联交易的内部控制。截至 2019 年 3 月末，发行人纳入合并报表范围的直接或间接控股的子公司有 13 家，子公司较多，内部交易相对复杂，虽然建立了较为完善的管理制度，但也存在一定关联交易不规范的风险。

### **6、监事缺位风险**

根据发行人《公司章程》约定，公司设监事会，监事会由 5 名监事组成，其中股东代表监事 2 名、专职监事 1 名、职工代表监事 2 名。股东代表监事由股东

委派；专职监事由省国资委提名，股东会决定聘任和解聘；职工代表监事由集团公司职工通过职工大会或职工代表大会民主选举产生。发行人目前在职职工监事 2 人，主要由于《中共山东省委 山东省人民政府关于山东省省级机构改革的实施意见》（鲁发〔2018〕42 号）规定山东省国资委省属企业监事会职责划入山东省审计厅，不再设立省属企业监事会；山东省国资委、山东省发展和改革委员会、山东省财政厅和山东省社保基金理事会联合下发的《关于杨少军等 20 人免职的通知》（鲁国资产任字〔2018〕41 号）要求发行人原股东委派监事、国资委提名监事杨少军、韩锦和王玉宝职务自然免除。本次发行人人事变动不会对发行人的日常管理、生产经营及偿债能力产生重大不利影响；不会对发行人治理结构产生实质性影响。但仍然存在公司治理结构不完善的风险。发行人律师已针对上述事项在法律意见书中发表法律意见。

#### **7、董事因故不能出席董事会会议的风险**

根据发行人《公司章程》约定，发行人设董事会。董事会是集团公司的决策机构，对股东会负责。董事会由 7 名董事组成，其中执行董事 3 名、外部董事（含专职外部董事）3 名、职工董事 1 名。职工董事由公司职工代表大会选举产生。董事每届任期 3 年，董事任期届满，连选可以连任。截至目前，发行人董事会成员共有 7 人。其中，执行董事孙清华于 2018 年 9 月因响应山东省委“千名干部下基层”工作，担任“千名干部下基层”民营企业高质量发展服务队济南二队队长。孙清华仍为公司现任董事，根据《公司章程》第五十条“董事因故不能出席，可以书面委托其他董事代为出席”之规定，孙清华董事在因故不能出席会议时，书面委托其他董事代为出席董事会会议，如实发表意见及签署相关文件。以上情况有可能会对公司董事会会议产生一定影响，对公司的管理产生一定风险，但不构成实质性障碍。

#### **（四）政策风险**

##### **1、宏观经济政策风险**

发行人子公司财金发展公司参与的城市基础设施行业属于资本密集型行业，对于信贷等融资工具有较强的依赖性。若国家宏观经济政策变动，可能对发行人所从事的基础设施投资、建设、运营和管理业务产生影响。国内经济与政策环境

依然存在较多不确定因素，相对疲软的经济环境将使该公司面临一定的经营压力与盈利压力。未来，若政府采取紧缩的货币政策，可能使得发行人通过信贷等工具融资难度增加，从而可能使发行人从事的项目建设受到不利影响。同时，若国家政府采取紧缩的财政政策，可能导致政府对基础设施投资力度下降，从而可能对发行人的业务规模和盈利能力产生不利影响。

## 2、货币政策风险

发行人融资主要来自于银行借款。针对当前不断变化的经济形势，央行对于货币政策也会采取相应的调整，通过货币供给、信贷规模、利率政策等影响金融市场。发行人的日常经营活动与货币政策的变动有直接的联系，如果信贷规模收紧，对发行人的资金来源会造成不利影响，而利率政策的变化会直接影响发行人的融资成本，对盈利情况影响较大。

## 3、税收改革风险

税收政策是影响发行人经营的重要外部因素。根据我国政府颁布的有关税费政策，发行人公司目前需缴纳包括企业所得税、增值税等在内的多种税项。2016年3月24日，财政部、国家税务总局向社会公布了《营业税改征增值税试点实施办法》，明确自2016年5月1日起，将建筑业、房地产业、金融业、生活服务业等行业纳入营改增体系。税收政策的变化对发行人的盈利情况将产生不可避免的影响。

## 4、监管政策风险

2014年9月，国务院出台《国务院关于加强地方政府性债务管理的意见》(国发[2014]43号，明确提出“经国务院批准，省、自治区、直辖市政府可以适度举借债务，市县级政府确需举借债务的由省、自治区、直辖市政府代为举借”；同时提出“加强政府或有债务监管。剥离融资平台公司政府融资职能，融资平台公司不得新增政府债务”；并提出“对地方政府债务实行规模控制，严格限定政府举债程序和资金用途，把地方政府债务分门别类纳入全口径预算管理，实现“借、用、还”相统一”。

2014年9月24日，财政部发布的《关于推广运用政府和社会资本合作模式有关问题的通知》，充分认识推广运用政府和社会资本合作模式的重要意义，要

求积极稳妥做好项目示范工作，切实有效履行财政管理职能，并加强组织和能力建设。

2014 年 10 月 23 日，财政部印发了《地方政府存量债务纳入预算管理清理甄别办法》（财预〔2014〕351 号），要求做好地方政府存量债务纳入预算管理清理甄别工作，清理存量债务，甄别政府债务，为将政府债务分门别类纳入全口径预算管理奠定基础。

2015 年 3 月 12 日，财政部制定了《地方政府一般债券发行管理暂行办法》（财库〔2015〕64 号），加强地方政府债务管理，规范地方政府一般债券发行等行为，保护投资者合法权益，要求省、自治区、直辖市依照国务院下达的限额举借的债务，列入本级预算调整方案，报本级人民代表大会常务委员会批准。债券资金收支列入一般公共预算管理。

2015 年 3 月 13 日，经国务院批准，财政部下达了 1 万亿元地方政府债券置换存量债务额度。

2017 年 5 月，中国财政部、国家发展改革委、中国司法部、中国人民银行、中国银监会、中国证监会等六部委联合发布《关于进一步规范地方政府举债融资行为的通知》（财预〔2017〕50 号），进一步规范地方政府举债融资行为有关事项。

2017 年 5 月 28 日，财政部下发了《关于坚决制止地方以政府购买服务名义违法违规融资的通知》（财预〔2017〕87 号），禁止政府购买服务范围扩大化，原则上禁止货物、建设工程、土地储备和融资行为纳入政府购买服务范围；地方政府及其部门不得利用或虚构政府购买服务合同为建设工程变相举债，不得通过政府购买服务向金融机构、融资租赁公司等非金融机构进行融资，不得以任何方式虚构或超越权限签订应付（收）账款合同帮助融资平台公司等企业融资。

2018 年 3 月 30 日，财政部下发了《关于规范金融企业对地方政府和国有企业投融资行为有关问题的通知》（财金〔2018〕23 号），国有金融企业不得直接或通过地方国有企事业单位等间接渠道为地方政府及其部门提供任何形式的融资，不得违规新增地方政府融资平台公司贷款。不得要求地方政府违法违规提供担保或承担偿债责任。不得提供债务性资金作为地方建设项目、政府投资基金



或政府和社会资本合作（PPP）项目资本金。

近期地方政府根据国务院及相关中央部门的政策要求，制定相应的地方政府债务政策，随着国家政策的不断深入，地方政府政策变化较大，可能对发行人存量债务偿还、举借新增债务、日常业务经营等方面产生一定影响，特别是其子公司山东省财金发展有限公司项下棚改业务受相关政策影响较大，发行人存在因地方政府政策变化而带来的相关风险。

## 第三节 发行人的资信状况

### 一、本期债券信用评级情况

发行人聘请了上海新世纪资信评估投资服务有限公司对本期债券的资信情况进行评级。根据上海新世纪资信评估投资服务有限公司出具的《山东省财金投资集团有限公司 2019 年公开发行公司债券（第二期）（面向合格投资者）信用评级报告》，发行人的主体信用等级为 AAA，评级展望稳定，债项信用等级为 AAA。

### 二、公司债券信用评级报告主要事项

#### （一）评级信用结论及标识所代表的涵义

经上海新世纪资信评估投资服务有限公司评定，公司主体信用等级为 AAA，评级展望为稳定，表明发行人偿还债务的能力极强，基本不受不利经济环境的影响，违约风险极低。本期债券信用等级为 AAA，该级别反映了本期债券偿付安全性极强，基本不受不利经济环境的影响，违约风险极低。

#### （二）评级报告的主要内容

##### 1、主要优势/机遇：

（1）良好的外部环境。山东省经济平稳发展，地方财政实力稳步增强，可为该公司实施国有资产管理、资本运营及引导放大财政资金提供良好的外部环境。

（2）资本实力较强。得益于财政资金的持续注入，以及财金发展公司的整体划入，该公司已具备较强的资本实力和抗风险能力。

（3）政府支持力度大。该公司实际控制人为山东省人民政府。公司作为政府投资主体和财政投资的出资人代表，可在业务拓展、经营管理和资本补充等方面获得山东省人民政府的大力支持。

##### 2、主要风险/关注：

（1）宏观经济下行风险。国内经济与政策环境依然存在较多不确定因素，相对疲软的经济环境将使该公司面临一定的经营压力与盈利压力。

（2）子基金及所投项目的投资收益压力。该公司引导基金和股权投资管理业务投资规模逐渐增加，项目收益及退出情况受市场经济变化影响，存在波动风险。

（3）基础设施建设投融资业务风险。财金发展公司作为山东省基础设施建设统贷统还投融资业务和项目实施服务主体，面临一定的投融资风险。

### （三）跟踪评级安排

根据相关主管部门的监管要求和上海新世纪资信评估投资服务有限公司的业务操作规范，在本次公司债券存续期（本次公司债券发行日至到期兑付日止）内，上海新世纪资信评估投资服务有限公司将对其进行跟踪评级。

定期跟踪评级报告每年出具一次，跟踪评级结果和报告于发行人年报披露后 2 个月内出具，且不晚于每一会计年度结束之日起 6 个月内。定期跟踪评级报告是上海新世纪资信评估投资服务有限公司在发行人所提供的跟踪评级资料的基础上做出的评级判断。

在发生可能影响发行人信用质量的重大事项时，上海新世纪资信评估投资服务有限公司将启动不定期跟踪评级程序，发行人应根据已作出的书面承诺及时告知上海新世纪资信评估投资服务有限公司相应事项并提供相应资料。

上海新世纪资信评估投资服务有限公司的跟踪评级报告和评级结果将对发行人、监管部门及监管部门要求的披露对象进行披露。

在持续跟踪评级报告出具 5 个工作日内，上海新世纪资信评估投资服务有限公司将把跟踪评级报告发送至发行人，并同时发送至交易所网站公告，且交易所网站公告披露时间将不晚于在其他交易场所、媒体或者其他场合公开披露的时间。

如发行人不能及时提供跟踪评级所需资料，上海新世纪资信评估投资服务有限公司将根据相关主管部门监管的要求和上海新世纪资信评估投资服务有限公司的业务操作规范，采取公告延迟披露跟踪评级报告，或暂停评级、终止评级等评级行动。

## 三、发行人主体历史评级情况

表：发行人主体历史评级情况

评级	评级机构	评级时间
AA+	上海新世纪资信评估投资服务有限公司	2016 年 8 月
AAA	上海新世纪资信评估投资服务有限公司	2017 年 6 月
AAA	上海新世纪资信评估投资服务有限公司	2018 年 6 月
AAA	上海新世纪资信评估投资服务有限公司	2019 年 6 月
AAA	上海新世纪资信评估投资服务有限公司	2019 年 8 月

2016 年 8 月，发行人主体信用等级为 AA+；2017 年 6 月，发行人主体信用等级提高为 AAA 级；出现这一调整的原因主要是：2016 年根据鲁财资[2016]30 号文件的规定，山东省财政厅将山东省财金发展有限公司全部股权按照账面价值 161.8 亿元由山东省政府投融资管理中心整体划入发行人，发行人的资本实力和资产规模大幅上升；发行人业务范围进一步拓宽，发行人作为政府投资主体和财政出资人的定位进一步凸显，可在业务拓展、经营管理和资本补充等方面持续获得山东省政府的大力支持，股东对发行人进行了增资；发行人基金业务和基础设施建设投融资业务贡献了较为稳定的管理费收入，此外山航集团也为公司贡献一定的投资收益。

#### 四、公司资信情况

##### （一）获得主要贷款银行的授信情况

公司资信状况良好，与国家开发银行、农业发展银行等多家银行均建立了长期稳定的信贷业务关系，具有较强的间接融资能力。截至 2019 年 3 月 31 日，发行人及其子公司共获得金融机构的综合授信额度为 2,883.35 亿元，已使用授信额度 2,142.53 亿元，未使用授信额度 740.82 亿元。具体明细如下：

表：截至 2019 年 3 月末发行人获得主要贷款银行的授信情况

项目	单位：亿元		
	授信总额	已使用额度	剩余额度
国家开发银行	2,354.16	1,770.54	583.62
农业发展银行	107.65	85.55	22.10
中国农业银行	28.65	27.71	0.94
邮政储蓄银行	161.09	103.42	57.67
建设银行	105.88	93.74	12.14
工商银行	69.05	38.48	30.57
光大银行	3.40	3.40	-
兴业银行	4.00	4.00	-
中国银行	0.27	0.27	-
招商银行	4.05	2.20	1.85
北京银行	13.15	6.22	6.93
华夏银行	2.00	2.00	-
青岛银行	5.00	5.00	-
济宁银行	5.00	-	5.00
日照银行	10.00	-	10.00
莱商银行	10.00	-	10.00
<b>合计</b>	<b>2,883.35</b>	<b>2,142.53</b>	<b>740.82</b>

**（二）最近三年公司与主要客户业务往来情况**

发行人与主要客户的业务往来近三年内未发生过严重违约现象。

**（三）最近三年债券及其他债务融资工具的发行及偿还情况**

表：发行人最近三年债券及其他债务融资工具的发行及偿还情况

债券简称	发行利率（%）	发行规模（亿元）	起息日	到期日	期限（年）	主体评级	是否兑付	募集资金用途
16 鲁经投	3.54	18.00	2016/9/8	2026/9/8	5+5	AAA	尚未到期	子公司增资及补充流动资金
19 财金 01	3.95	10.00	2019/7/23	2024/7/23	5	AAA	尚未到期	偿还金融机构借款
19 山东财金 MTN001	3.78	6.00	2019/8/16	2024/8/16	5	AAA	尚未到期	偿还金融机构借款

**（四）本次发行后的累计债券余额及其占发行人最近一期净资产的比例**

如发行人本期债券全部发行完毕后，发行人合并报表范围内已发行且尚在存续期内的企业债券、公开公司债券及中期票据余额总计为 64 亿元，占发行人 2019 年 3 月 31 日未经审计合并报表所有者权益的比例为 9.88%，未超过公司合并报表所有者权益的 40%。

**（五）影响债务偿还的主要财务指标**

发行人报告期主要财务指标如下表：

表：报告期内公司主要财务指标情况

单位：倍、%

财务指标	2019 年 3 月末	2018 年 12 月末	2017 年 12 月末	2016 年 12 月末
流动比率	4.46	5.33	5.25	3.55
速动比率	4.45	5.32	5.22	3.52
资产负债率	73.81	73.23	72.12	73.47
财务指标	2019 年 1-3 月	2018 年度	2017 年度	2016 年度
利息保障倍数	5.29	7.75	5.50	9.55
贷款偿还率	100.00	100.00	100.00	100.00
利息偿付率	100.00	100.00	100.00	100.00

上述各指标的具体计算公式如下：

- 1、流动比率=流动资产/流动负债
- 2、速动比率=(流动资产-存货-预付账款)/流动负债
- 3、资产负债率=负债合计/资产总计

- 4、利息保障倍数=（利润总额+计入财务费用的利息支出）/计入财务费用的利息支出
- 5、贷款偿还率=实际贷款偿还额/应偿还贷款额\*100%
- 6、利息偿付率=实际支付利息/应付利息\*100%

## 第四节 增信机制、偿债计划及其他保障措施

本期债券发行后，发行人将加强公司的资产负债管理、流动性管理以及募集资金使用管理，保证资金按计划调度，及时、足额地准备资金用于利息支付及本金的兑付，以充分保障投资者的利益。

### 一、增信机制

本期债券无担保。

### 二、偿债计划

#### （一）利息的支付

本期债券的利息自首个起息日起每年支付一次，最后一期利息随本金的兑付一起支付。

1、本期债券的付息日期为本期债券存续期内每年的 11 月 5 日为上一个计息年度的付息日（前述日期如遇法定节假日或休息日，则兑付顺延至下一个交易日，顺延期间不另计息）。

2、债券利息的支付通过登记机构和有关机构办理。利息支付的具体事项将按照国家有关规定，由发行人在主管部门指定媒体上发布的付息公告中予以说明。

3、根据国家税收法律、法规，投资者投资本期债券应缴纳的有关税费由投资者自行承担。

#### （二）本金的偿付

1、本期债券的兑付日为 2024 年 11 月 5 日。（如遇法定节假日和/或休息日，则顺延至其后的第 1 个交易日；顺延期间兑付款项不另计利息）。如投资者行使回售选择权，则其回售部分债券的兑付日为 2022 年 11 月 5 日（如遇法定及政府指定节假日或休息日，则顺延至其后的第 1 个交易日，顺延期间兑付款项不另计息）。在兑付登记日次日至兑付日期间，本期债券停止交易。

2、本期债券本金的偿付通过登记机构和有关机构办理。本金偿付的具体事项将按照国家有关规定，由发行人在主管部门指定媒体上发布的兑付公告中加以说明。

### （三）偿债资金来源

本期债券的偿债资金将主要来源于发行人日常经营所产生的现金流入。公司最近三年及一期合并财务报表营业收入分别为 31,229.08 万元、46,632.45 万元、61,687.69 万元和 11,186.64 万元，净利润分别为 17,348.74 万元、25,514.63 万元、35,828.11 万元和 4,948.58 万元，良好的收入规模和盈利积累，是公司按期偿本付息的有力保障。

2016 年度、2017 年度、2018 年度及 2019 年 1-3 月，公司合并报表口径的经营活动现金流入分别为 772,748.74 万元、1,196,790.45 万元、2,160,112.21 万元和 591,622.96 万元。总体来看，发行人稳健、良好的盈利能力与较为充裕的现金流将为偿付本期债券本息提供保障。

公司最近三年及一期平均利息保障倍数为 7.02 倍。截至 2019 年 3 月 31 日，公司的合并报表口径资产负债率、流动比率和速动比率分别为 73.81%、4.46 倍和 4.45 倍。在公司未来保持稳健经营业绩及偿债保障措施的支持下，公司具备合理的长短期偿债能力。

### （四）偿债应急保障方案

#### 1、外部融资渠道

截至 2019 年 3 月 31 日，发行人获得金融机构的综合授信额度为 2,883.35 亿元，已使用额度为 2,142.53 亿元，未使用额度为 740.82 亿元。发行人凭借区域地位和影响力、持续良好的经营和发展能力，与银行等金融机构保持着较好的合作共赢关系，并进行了广泛和深入的业务合作。由于间接融资渠道畅通，发行人可积极利用银行授信额度进一步调整财务结构，适时使用银行贷款补充公司营运资金周转，在加强流动性管理的同时，不断提升本次公司债券本息偿还的保障程度。

#### 2、流动资产变现

发行人长期保持稳健的财务政策，注重对流动性的管理，资产流动性良好，必要时可以通过流动资产变现来补充偿债资金。截至 2016 年末、2017 年末、2018 年末和 2019 年 3 月末，发行人合并报表口径的流动资产余额分别为 926,968.42



万元、668,590.08 万元、1,172,710.45 万元和 993,323.29 万元。在需要时，流动资产变现可以保障债权及时实现。具体明细如下：

表：发行人最近三年及一期流动资产构成明细

单位：万元

项目	2019.03.31	2018.12.31	2017.12.31	2016.12.31
<b>流动资产：</b>				
货币资金	845,124.60	989,051.23	562,947.21	255,351.28
以公允价值计量且其变动计入当期损益的金融资产	561.80	9,300.13	11,363.69	13,909.02
应收票据及应收账款	18,968.80	3,025.02	3,442.10	1,324.83
其中：应收票据	2.00	-	-	-
应收账款	18,966.80	3,025.02	3,442.10	1,324.83
预付款项	221.61	42,250.52	1,089.90	325.18
其他应收款	123,352.21	123,203.53	81,177.04	644,150.88
其中：应收利息	998.22	1,012.18	1,556.28	2,401.73
应收股利	-	-	-	-
其他应收款	122,353.99	122,191.35	79,620.76	641,749.15
存货	2,774.12	2,771.60	2,938.21	7,714.42
一年内到期的非流动资产	-	-	-	-
其他流动资产	2,320.15	3,108.41	5,631.92	4,192.81
<b>流动资产合计</b>	<b>993,323.29</b>	<b>1,172,710.45</b>	<b>668,590.08</b>	<b>926,968.42</b>

### 三、偿债保障措施

为了充分、有效地维护债券持有人的合法权益，发行人为本期债券的按时、足额偿付制定了一系列工作计划，努力形成一套确保债券安全兑付的保障措施。

#### （一）制订债券持有人会议规则

发行人已按照《公司债券发行与交易管理办法》的要求制定了《债券持有人会议规则》。《债券持有人会议规则》约定了债券持有人通过债券持有人会议行使权利的范围、程序和其他重要事项，为保障公司债券本息及时足额偿付做出了合理的制度安排。

有关《债券持有人会议规则》的具体内容，详见本募集说明书摘要第八节“债券持有人会议”。

#### （二）聘请债券受托管理人

发行人已按照《公司债券发行与交易管理办法》的规定，聘请海通证券担任本期债券的债券受托管理人，并与海通证券订立了《债券受托管理协议》。在本

期债券存续期限内，由海通证券依照《债券受托管理协议》的约定维护本期债券持有人的利益。

有关债券受托管理人的权利和义务，详见本募集说明书摘要第九节“债券受托管理人”。

### （三）设立专门的偿付工作小组

发行人指定资本运营部牵头负责协调本期债券的偿付工作，并通过公司其他相关部门在每年的财务预算中落实安排本期债券本息的兑付资金，保证本息的如期偿付，保持债券持有人利益。

### （四）设立偿债专项账户并严格执行资金管理计划

发行人指定专项账户，用于公司债券募集资金的接收、存储、划转与本息偿付，并进行专项管理。专项账户资金来源将主要来源于公司日常经营所产生的现金流。

本期债券发行后，发行人将根据债务结构情况进一步加强公司的资产负债管理、流动性管理、募集资金使用管理等，并将根据债券本息未来到期应付情况制定年度、月度资金运用计划，保证资金按计划调度，及时、足额地准备偿债资金用于每年的利息支付以及到期本金的兑付，以充分保障投资者的利益。

### （五）严格的信息披露

发行人将遵循真实、准确、完整的信息披露原则，使公司偿债能力、募集资金使用等情况受到债券持有人、债券受托管理人和股东的监督，防范偿债风险。公司将在日常加强履行报告、信息披露及风险提示义务，完善信息披露及风险提示服务机制。本期债券存续期内，发行人将根据法律、法规和规则的规定，及时、公平地履行信息披露义务，确保所披露或者报送的信息真实、准确、完整，不得有虚假记载、误导性陈述或者重大遗漏。

## 四、违约责任

### （一）本期债券项下的违约事件：

在本期债券存续期间，以下任一事件均构成发行人在《债券受托管理协议》和本期债券项下的违约事件：

（1）在本次公司债券到期或回购时，发行人未能偿付到期应付本金和/或利

息；

（2）发行人在其资产、财产或股份上设定担保以致对发行人就本次公司债券的还本付息能力产生实质不利影响，或出售其重大资产以致对发行人就本次公司债券的还本付息能力产生实质不利影响；

（3）发行人不履行或违反本协议项下的任何承诺（上述第（1）款及第（2）款情形除外）且将对发行人履行本次公司债券的还本付息义务产生重大不利影响，在经主承销商书面通知或经单独或合计持有本次公司债券百分之十以上表决权的债券持有人书面通知，该违约情况自发行人收到通知之日起 5 日内或在上述通知所要求的合理期限内（以较短者为准）仍未予纠正；

（4）在债券存续期间内，发行人发生解散、注销、吊销、停业、清算、丧失清偿能力、被法院指定接管人或已开始相关的法律程序；

（5）任何适用的现行或将来的法律、规则、规章、判决，或政府、监管、立法或司法机构或权力部门的指令、法令或命令，或上述规定的解释的变更导致发行人在本协议或本次公司债券项下义务的履行变得不合法；

（6）在债券存续期间，发行人发生其他对本次公司债券按期兑付本息产生重大不利影响的情形。

发行人应在知道或应当知道发行人违约事件触发之日起 2 个工作日内书面告知受托管理人。

## （二）违约责任及其承担方式

上述违约事件发生时，发行人应当承担相应的违约责任，包括但不限于按照募集说明书的约定向债券持有人及时、足额支付本金及/或利息以及迟延支付本金及/或利息产生的罚息、违约金等，并就债券受托管理人因发行人违约事件承担相关责任造成的损失予以赔偿。

在本期债券存续期间，若因发行人违反《债券受托管理协议》任何规定、承诺和保证（包括但不限于本期债券发行、上市交易的申请文件或募集说明书以及本期债券存续期间内披露的其他信息出现虚假记载、误导性陈述或重大遗漏）或因发行人违反与《债券受托管理协议》或与本期债券发行、上市交易相关的任何法律规定或上市规则，从而导致债券受托管理人或任何其他受补偿方遭受损失、

责任和费用（包括但不限于他人对债券受托管理人或任何其他受补偿方提出权利请求或索赔），发行人应对债券受托管理人或其他受补偿方给予赔偿（包括但不限于偿付债券受托管理人或其他受补偿方就本赔偿进行调查、准备、抗辩所支出的所有费用），以使债券受托管理人或其他受补偿方免受损害，但因债券受托管理人在本期债券存续期间重大过失而导致的损失、责任和费用，发行人无需承担。

### （三）争议解决方式

《债券受托管理协议》项下所产生的或与《债券受托管理协议》有关的任何争议，首先应在争议各方之间协商解决。如果协商解决不成，任何一方有权向受托管理人住所所在地有管辖权的法院提起诉讼。

## 第五节 发行人基本情况

### 一、发行人基本情况

中文名称：山东省财金投资集团有限公司

英文名称：Shandong Finance Investment Group

统一社会信用代码：91370000495571787K

注册资本：人民币 300,000.00 万元

实缴资本：人民币 300,000.00 万元

法定代表人：李国健

注册时间：1992 年 04 月 10 日

住所：山东省济南市市中区二环南路 2169 号

办公地址：山东省济南市市中区二环南路 2169 号

邮政编码：250002

信息披露负责人：周洪文

信息披露联络人：邹晗、梁秀华

电话号码：0531-82789767

传真号码：0531-82789691

互联网址：<http://www.sdtz.net.cn>

电子邮箱：[cjzt\\_zbyyb@163.com](mailto:cjzt_zbyyb@163.com)

所属行业：综合类

经营范围：以自有资金对外投资、运营、管理、咨询；受托管理省级股权引导基金及其他财政性资金；股权投资；房地产开发与销售；物业管理。（依法须经批准的项目，经相关部门批准后方可开展经营活动）

### 二、发行人设立及实际控制人变更情况

#### （一）历史沿革

1992年1月，经山东省人民政府《山东省人民政府办公厅关于恢复成立山东省经济开发投资公司的通知》（鲁政办发[1992]13号）文件批准，山东省经济开

发投资公司于1992年4月10日正式成立，注册资本为人民币10,000万元。

2015年9月，经山东省人民政府《山东省人民政府关于同意山东省经济开发投资公司公司转制为企业方案的批复》（鲁政字[2015]189号）文件批准，发行人改制为有限责任公司，同时更名为“山东省财金投资集团有限公司”，由山东省政府履行出资人职责，山东省政府委托山东省财政厅、山东省国资委和山东省社保基金理事会作为出资人代表，分别按40%、30%和30%持有公司股权。

2016年12月，山东省财政厅依据《关于同意山东省经济开发投资公司资产划转的函》（鲁财资[2016]45号）、《关于山东铁路建设有限公司股权划转事项的复函》（鲁财建函[2016]11号），《关于同意山东省经济开发投资公司转企改制组建山东省财金投资集团有限公司注册资本金的批复》，同意发行人注册资本金为人民币30亿元。其中，省财政厅实物、货币出资12亿元，省国资委实物、货币出资9亿元，省社保基金理事会实物、货币出资9亿元。股东投入公司的资产，超出注册资本的部分计入资本公积。

2016年12月26日，发行人完成工商变更。截至募集说明书签署日，发行人历史沿革未发生其他重大变化。

## （二）发行人股东情况

截至 2019 年 3 月末，公司股东情况如下：

表：截至 2019 年 3 月末公司股东情况

单位：亿元、%

投资者	投资金额	持股比例
山东省财政厅	12.00	40.00
山东省人民政府国有资产监督管理委员会	9.00	30.00
山东省社会保障基金理事会	9.00	30.00
合计	30.00	100.00

## （三）最近三年及一期内发行人控股股东及实际控制人变动情况

发行人控股股东为山东省财政厅，实际控制人为山东省人民政府，最近三年及一期内发行人的控股股东及实际控制人未发生变化。

## （四）发行人重大资产重组情况

参考《上市公司重大资产重组管理办法》规定：上市公司及其控股或者控制的公司购买、出售资产，达到下列标准之一的，构成重大资产重组：（1）购买、出售的资产总额占上市公司最近一个会计年度经审计的合并财务会计报告期末资产总额的比例达到 50% 以上；（2）购买、出售的资产在最近一个会计年度所产生的营业收入占上市公司同期经审计的合并财务会计报告营业收入的比例达到 50% 以上；（3）购买、出售的资产净额占上市公司最近一个会计年度经审计的合并财务会计报告期末净资产额的比例达到 50% 以上，且超过 5,000 万元人民币。

根据上述标准，报告期内，控股股东山东省财政厅将原山东省政府投融资管理中心（原山东省棚户区改造资金管理中心）持有的山东省财金发展有限公司全部股权无偿划转至发行人，导致发行人主营业务及经营性资产发生重大变化，具体情况如下：

山东省财政厅于 2016 年 7 月 4 日出具《关于同意省财政厅所属事业单位股权划转的函》（鲁财资[2016]30 号），经省政府同意将原山东省政府投融资管理中心（原山东省棚户区改造资金管理中心）持有的山东省财金发展有限公司全部股权无偿划转至发行人。本次划转划出方为山东省政府投融资管理中心（原山东省棚户区改造资金管理中心），划入方为发行人，划转的标的为上述企业 100% 股权，划转方式为无偿划转。根据经中审华寅五洲会计师事务所审计的发行人 2015 年度财务报告（CHW 审字[2016]0638 号），截至 2015 年末发行人资产总计为 112.99 亿元、净资产为 101.91 亿元，2015 年度营业收入为 9.31 亿元。根据经中审众环会计师事务所审计的山东省财金投资有限公司（2016 年 4 月 28 日更名为山东省财金发展有限公司）2015 年度财务报告（众环审字[2016]0003 号），截至 2015 年末山东省财金发展有限公司资产总计为 601.07 亿元、净资产为 161.80 亿元，2015 年度营业收入为 0.71 亿元。本次划转的上述企业 2015 年末资产总额、净资产达到发行人的期末资产总额、净资产 50% 以上，符合条件（1）、（2），故本次划转构成重大资产重组。

### 三、公司组织结构及权益投资情况

#### （一）发行人组织结构

截至 2019 年 3 月末，公司组织结构如下图所示：

图：截至 2019 年 3 月末公司组织结构图

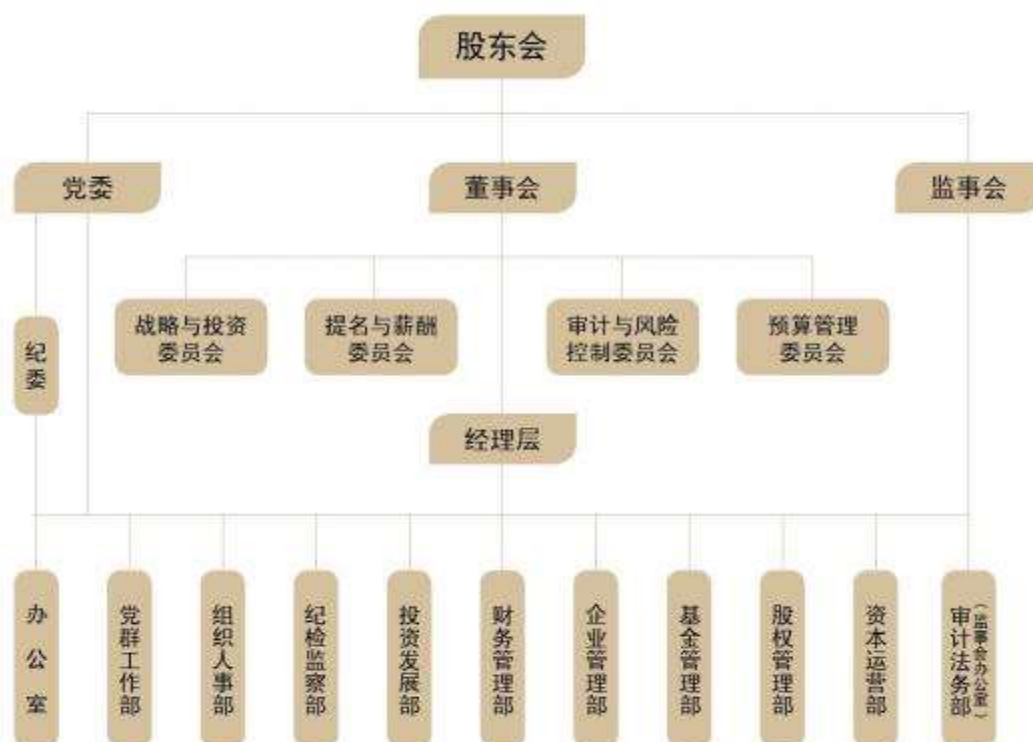

注：党委办公室、董事会办公室、总经理办公室合署；审计法务部与监事会办公室合署。

根据《公司法》和《公司章程》的要求，经过不断改革发展，山东财金集团形成了较为完善的法人治理结构、科学的母子公司管理体系和明晰的产权关系，建立了分工合理、职责明确、报告关系清晰的组织结构。

截至 2019 年 3 月末，山东财金集团总部下设 11 个职能部室，分别为：办公室、党群工作部、组织人事部、纪检监察部、投资发展部、财务管理部、企业管理部、基金管理部、股权管理部、资本运营部、审计法务部（监事会办公室）。

## （二）发行人重要权益投资情况

### 1、发行人重要子公司基本情况

截至 2019 年 3 月末，发行人纳入合并范围的二级子公司共 13 家，基本情况如下：

表：截至 2019 年 3 月末发行人重要子公司情况

单位：%

序号	公司名称	主要经营地	经营范围	持股比例



序号	公司名称	主要经营地	经营范围	持股比例
1	山东省新动能基金管理有限公司	济南	受托管理山东省新旧动能转换基金及其他财政性资金的投资和运营	100
2	山东省财金发展有限公司	济南	政府授权范围内的国有资产运营	100
3	山东省财金资产管理有限公司	济南	资产运营、管理	100
4	山东省财金创业投资有限公司	济南	创业投资业务、基金管理	100
5	山东省财金政企合作基金管理有限公司	济南	受托管理股权投资基金，从事股权投资基金管理及相关咨询服务	100
6	融世华融资租赁有限公司	济南	融资租赁	93.92
7	山东省财金资本管理有限公司	济南	以自有资金对外投资、投资咨询、投资管理、基金管理	23.33
8	山东省财金融资担保基金管理有限公司	济南	受托管理省级融资性担保机构股权投资基金	100
9	山东省财金置业有限公司	济南	房地产经营	100
10	上海山财企业发展有限公司	上海	企业管理及咨询，商务信息咨询	100
11	山东财金创投医疗产业股权投资合伙企业（有限合伙）	济南	对未上市企业的股权投资、对上市公司非公开发行股票的投资及相关咨询服务。	100
12	山东财金行稳股权投资基金中心（有限合伙）	济南	对未上市企业的股权投资、对上市公司非公开发行股票的投资及相关咨询服务	100
13	山东省财金融合股权投资合伙企业（有限合伙）	济南	对未上市企业的股权投资、对上市公司非公开发行股票的投资及相关咨询服务	100

注：山东省财金资本管理有限公司的第一大股东为青岛城投金融控股集团有限公司，持股比例为 76.67%，青岛城投金融控股集团有限公司将对山东省财金资本管理有限公司的股东权利全权委托给发行人行使，故财金集团对山东省财金资本管理有限公司实际表决权为 100%，达到实质控制，因此将山东省财金资本管理有限公司纳入合并报表范围内。截至募集说明书签署日，青岛城投金融控股集团有限公司已撤资并完成工商登记变更，发行人持有山东省财金资本管理有限公司 100% 的股权。

## 2、发行人主要合营、联营企业基本情况

截至 2019 年 3 月 31 日，发行人主要合营、联营公司共有 2 家，基本情况如下：

表：截至 2019 年 3 月末发行人主要参股公司情况

单位：万元、%

序号	企业名称	核算方法	业务性质	注册地	注册资本	持股比例
1	山东航空集团有限公司	权益法	航空运输业及航空维修业的投资与管理；	济南	58,000.00	37.08

序号	企业名称	核算方法	业务性质	注册地	注册资本	持股比例
			住宿、餐饮服务			
2	山东省融资担保有限公司	权益法	担保	济南	20,354.43	29.48

### （1）山东航空集团有限公司

山东航空集团有限公司（以下简称“山航集团”）的前身山东航空公司于 1994 年经中国民用航空总局和山东省政府批准成立，由山东省经济开发投资公司等股东发起成立，现为中国国际航空股份有限公司的旗下企业。山东航空集团公司以股权关系为纽带，控股山东航空股份有限公司、山东太古飞机工程有限公司、山东翔宇航空技术服务有限公司、山东彩虹航空广告有限公司、山东航空彩虹汽车服务有限公司以及丹顶鹤大酒店等子公司和分支机构。截至 2019 年 3 月末，发行人持有山航集团 37.08% 的股份，为其第二大股东。

截至 2018 年末，山航集团总资产 178.00 亿元，所有者权益 57.21 亿元，2018 年度实现营业总收入 192.78 亿元，净利润 4.79 亿元。

### （2）山东省融资担保有限公司

山东省融资担保有限公司，2000 年 4 月 29 日成立，经营范围包括贷款担保、票据承兑担保、贸易融资担保、项目融资担保、信用证担保等。

截至 2018 年末，山东省融资担保有限公司总资产 4.92 亿元，所有者权益 1.86 亿元，2018 年度实现营业收入 229.39 万元，投资净收益 21.20 万元，净利润-757.40 万元。融资担保公司不计入发行人合并报表，不会影响发行人的利润情况。融资担保公司是一家政策性的担保公司，主要为中小企业银行借款进行担保。随着经济下行压力加大，中小企业不良贷款增加。为及时止损，目前融资担保公司暂停新增担保业务，致力于处理代偿项目，因而发生亏损。

2019 年 1 月 12 日，山东省政府印发了《关于同意山东省投融资担保集团组建工作有关事宜的批复》（鲁政字〔2019〕10 号），批准设立山东省投融资担保集团有限公司（以下简称“省投融资担保集团”），并确定融资担保公司划入省投融资担保集团，目前正在履行划转手续。

## 四、公司控股股东和实际控制人基本情况

发行人为国有控股的有限责任公司，其控股股东为山东省财政厅，实际控制人为山东省人民政府。

截至 2019 年 3 月末，发行人股权关系结构图如下：

图：截至 2019 年 3 月末发行人股权结构图

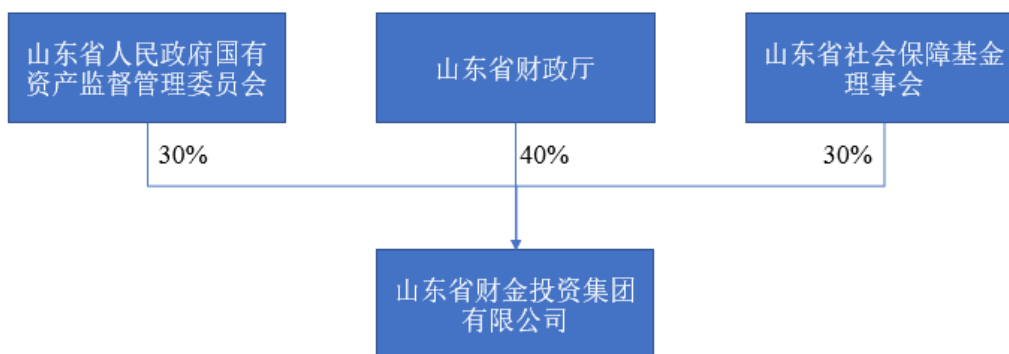

截至本募集说明书摘要签署日，发行人股东山东省财政厅、山东省人民政府国有资产监督管理委员会、山东省社会保障基金理事会所持有的发行人股份不存在质押情况。

## 五、董事、监事和高级管理人员的基本情况

### （一）公司董事、监事、高级管理人员基本情况

截至本募集说明书摘要签署日，公司现任董事、监事、高级管理人员基本情况如下：

表：公司董事、监事、高级管理人员情况表

姓名	性别	年龄	职务	任职时间	持有公司股份数量	持有公司债券情况
李国健	男	60	党委书记、董事、董事长	2015.9-至今	无	无
李海军	男	55	党委副书记、董事	2015.9-至今	无	无
孙清华 <sup>1</sup>	男	48	党委委员、董事	2015.9-至今	无	无
李军	女	50	党委委员、职工董事、工会主席	2019.6-至今	无	无
王金明	男	47	外部董事	2016.6-至今	无	无
高景言	男	53	外部董事	2016.4-至今	无	无
史峰磊	男	50	外部董事	2017.10-至今	无	无

<sup>1</sup> 执行董事孙清华 2018 年 9 月因集团公司响应山东省委“千名干部下基层”工作，担任“千名干部下基层”民营企业高质量发展服务队济南二队队长，仍为公司现任董事，并在因故不能出席会议时，书面委托其他董事代为出席董事会会议，如实发表意见及签署相关文件。

姓名	性别	年龄	职务	任职时间	持有公司股份数量	持有公司债券情况
孙丰彦	男	49	职工监事	2017.2-至今	无	无
张兴臣	男	50	职工监事	2017.2-至今	无	无
鲁维	男	56	党委副书记 总经理	2017.12-至今 2016.5-至今	无	无
周洪文	男	48	副总经理	2016.5-至今	无	无
李秀芹	女	56	副总经理	2016.5-至今	无	无
张宏亮	男	54	董事会秘书	2017.7-至今	无	无
徐德斌	男	54	副总经理	2018.8-至今	无	无
梁雷	男	47	副总经理	2018.8-至今	无	无
肖贻堂	男	49	总法律顾问	2019.3-至今	无	无
王志福	男	47	首席财务官	2019.3-至今	无	无

注：发行人公司章程规定董事每届任期 3 年。任期届满，获得连续委派或者连续当选可以连任。外部董事一般不超过两届。职工董事通过职工代表大会、职工大会或其他形式民主选举产生。监事的任期每届为 3 年，届满可连任。高管任期一般不超过本届董事会的任期，连聘可连任。

#### （四）持有发行人股份/权或债券情况

截至本募集说明书摘要签署日，发行人董事、监事和高级管理人员均不持有发行人股份/权或债券。

### 六、发行人主要业务情况

#### （一）公司的主营业务基本情况

发行人是山东省管国有重要骨干企业、功能型国有资本投资运营公司，山东省省级政府引导基金管理运作平台和国有资本投资运营平台。以管理运作山东省级政府引导基金为契机，构建了基金运营业务、基础设施投融资服务、融资租赁业务等主营业务。基金运营业务主要是管理运营投资管理自主组建的基金和山东省级政府引导基金；基础设施投融资服务主要是运作棚改、大班额以及农村公路生命安全防护工程的承贷业务；融资租赁业务主要是开展环保设备、高端装备等融资租赁服务。

最近三年及一期，发行人营业收入主要由基金运营业务收入、基础设施投融资服务、融资租赁收入以及其他业务收入组成。基金运营业务收入方面，主要包括代省财政厅履行出资人职责的省级政府引导基金业务和参与基金日常投资管

理的自主组建基金业务。基础设施投融资服务业务方面，发行人子公司山东省财金发展有限公司作为棚改、大班额以及农村公路生命安全防护工程的承接主体，承担着融资和项目实施服务的职责，作为省级承贷主体，发行人向贷款使用主体进行贷款发放时收取一定资金服务费。融资租赁收入方面，发行人子公司融世华融资租赁有限公司主要从事市场化的融资租赁业务。其他业务板块方面，主要为发行人涉及的房产物业出租等业务收入。除此之外，发行人在股权管理方面也取得了较高的投资收益，发行人作为政府投资主体和财政投资的出资人代表，管理运营授权范围内的国有资产，体现政府投资导向意图，对全省经济和社会事业的重点行业和产业进行投资开发，开展资本运营，实现国有资产的保值增值，此业务板块产生的收入主要体现为公司的投资收益。

发行人最近三年及一期发行人营业收入构成情况如下：

表：报告期内发行人主营业务收入构成情况表

单位：万元、%

项目	2019年1-3月		2018年度		2017年度		2016年度	
	金额	占比	金额	占比	金额	占比	金额	占比
1、基金运营业务	4,069.81	36.38	30,216.93	48.98	25,739.00	55.20	7,877.36	25.22
2、基础设施投融资服务	3,932.79	35.16	18,846.35	30.55	14,200.85	30.45	10,621.76	34.01
3、融资租赁	1,768.39	15.81	5,838.01	9.46	3,009.15	6.45	3,441.75	11.02
4、其他业务	1,415.65	12.65	6,786.40	11.00	3,683.45	7.90	9,288.21	29.74
营业收入合计	11,186.64	100.00	61,687.69	100.00	46,632.45	100.00	31,229.08	100.00
1、基金运营业务	-	-	-	-	-	-	-	-
2、基础设施投融资服务	-	-	-	-	-	-	-	-
3、融资租赁	461.03	38.30	2,065.81	65.29	1,561.27	47.56	1,673.27	26.19
4、其他业务	742.61	61.70	1,098.39	34.71	1,721.23	52.44	4,716.40	73.81
营业成本合计	1,203.64	100.00	3,164.20	100.00	3,282.50	100.00	6,389.67	100.00
1、基金运营业务	4,069.81	40.77	30,216.93	51.63	25,739.00	59.37	7,877.36	31.71
2、基础设施投融资服务	3,932.79	39.39	18,846.35	32.20	14,200.85	32.76	10,621.76	42.76
3、融资租赁	1,307.36	13.10	3,772.20	6.45	1,447.88	3.34	1,768.48	7.12
4、其他业务	673.04	6.74	5,688.01	9.72	1,962.22	4.53	4,571.81	18.41
毛利润合计	9,983.00	100.00	58,523.49	100.00	43,349.95	100.00	24,839.41	100.00
1、基金运营业务	100.00	-	100.00	-	100.00	-	100.00	-
2、基础设施投融资服务	100.00	-	100.00	-	100.00	-	100.00	-

3、融资租赁	73.93	-	64.61	-	48.12	-	51.38	-
4、其他业务	47.54	-	83.81	-	53.27	-	49.22	-
毛利率合计	89.24	-	94.87	-	92.96	-	79.54	-
投资收益	1,192.10	-	15,902.89	-	11,064.17	-	13,318.80	-

近三年及一期，发行人营业收入分别为 31,229.08 万元、46,632.45 万元、61,687.69 万元以及 11,186.64 万元。近三年及一期，发行人基金运营业务收入分别为 7,877.36 万元、25,739.00 万元、30,216.93 万元以及 4,069.81 万元，占营业收入的比重分别为 25.22%、55.20%、48.98% 和 36.38%，2017 年发行人基金运营业务收入增幅明显，主要是因为发行人于 2016 年末设立山东财金基础设施发展基金，该基金总规模 200 亿元，于 2017 年开始正式运营，公司 2017 年收取基金运营收入有显著提升；近三年及一期，发行人基础设施投融资服务业务收入分别为 10,621.76 万元、14,200.85 万元、18,846.35 万元以及 3,932.79 万元，占营业收入的比重分别为 34.01%、30.45%、30.55% 和 35.16%，自公司 2016 年开展承贷业务以来，基础设施投融资服务业务板块成为公司稳定收入来源；近三年及一期，发行人融资租赁业务收入分别为 3,441.75 万元、3,009.15 万元、5,838.01 万元以及 1,768.39 万元，近年来发行人租赁收入也成为发行人稳定收入来源之一；近三年及一期，发行人其他业务收入分别为 9,288.21 万元、3,683.45 万元、6,786.40 万元以及 1,415.65 万元，发行人 2018 年其他业务收入增加较多主要是因为其子公司山东省财金置业有限公司通过多种措施提高房屋出租率。

近三年及一期，发行人营业成本分别为 6,389.67 万元、3,282.50 万元、3,164.20 万元以及 1,203.64 万元。发行人基金运营业务主要开支体现为公司费用支出，营业成本为 0；近三年及一期，公司基础设施投融资服务业务成本主要是公司费用支出，营业成本为 0；近三年及一期，融资租赁营业成本分别为 1,673.27 万元、1,561.27 万元、2,065.81 万元以及 461.03 万元，主要为融世华公司融资租赁业务成本；近三年及一期，其他业务成本分别为 4,716.40 万元、1,721.23 万元、1,098.39 万元以及 742.61 万元，主要为出租房产折旧费、维修费等。

近三年及一期，发行人毛利润分别为 24,839.41 万元、43,349.95 万元、58,523.49 万元以及 9,983.00 万元。因公司主要以基金业务、融资服务作为主营

业务，日常支出主要体现为公司费用支出，产生营业成本相对较少，使得公司毛利润处于较高水平。

近三年及一期，发行人投资收益分别为 13,318.80 万元、11,064.17 万元、15,902.89 万元以及 1,192.10 万元。公司投资收益主要为持有的山航集团长期股权投资收益。

## （二）公司业务简介

### 1、基金运营业务

公司基金运营业务主要包括山东省级政府引导基金业务和自营基金业务。公司于引导基金、自营基金层面均可作为基金管理人收取相应基金管理费。

基金运营业务运作主体主要为山东财金集团本部以及山东省财金创业投资有限公司、山东省财金资本管理有限公司、山东省财金融资担保基金管理有限公司和山东省财金政企合作基金管理有限公司等。

发行人子公司山东省财金创业投资有限公司、山东省财金资本管理有限公司、山东省财金融资担保基金管理有限公司和山东省财金政企合作基金管理有限公司等均具有私募基金管理人资质。具体情况如下：

子公司名称	私募基金管理人资质登记编号
山东省财金创业投资有限公司	P1067634
山东省财金资本管理有限公司	P1034101
山东省财金融资担保基金管理有限公司	P1060448
山东省财金政企合作基金管理有限公司	P1065715

### （1）政府引导基金

省级政府引导基金方面，山东财金集团作为省级引导基金的运作主体，承担着引导基金投资与管理职责。截至 2019 年 3 月末，发行人引导基金累计参股基金 50 支，引导基金总规模为 514.88 亿元，参股基金总规模 1,608.90 亿元，引导

基金实缴总金额 93.12 亿元，2018 年实现管理费收入 0.86 亿元，与 2017、2016 年基本持平。

发行人代山东省财政厅行使政府引导基金的管理职责，山东省财政厅根据发行人所管理基金的规模、业绩、投资带动效应以及社会效应等四方面综合评价，每年按照当年末引导基金对子基金出资额不高于 2% 的比例支付管理费。

发行人作为省级政府引导基金管理公司，行使“公开征集、材料初审、联合评审、尽职调查、上报审批、公开公示、入股谈判、签订协议、派驻代表、投后监管”等十个方面管理职能，根据山东省人民政府办公厅制定的《山东省省级股权投资引导基金管理暂行办法》，山东省政府设立引导基金决策委员会，负责确定引导基金的资金筹集、支持方向，对引导基金参股子基金进行决策，协调解决引导基金管理中的重大事项。发行人代山东省财政厅履行出资人义务，将财政拨入引导基金列入资本公积。2018 年全年该业务贡献管理费收入 0.86 亿元。

2018 年 4 月，根据《山东省人民政府关于印发山东省新旧动能转换重大工程实施规划的通知》，山东省财政厅通过发行人成立山东省新动能基金管理有限公司，注册资本 10.00 亿元，2019 年 7 月注册资本金变更为 200.00 亿元。新旧动能转换基金重点投向四个领域：一是包括山东省内各类创新型企业、省级重点人才创新创业项目和传统产业改造升级项目等“四新”项目；二是山东省内“十强”产业，包括新一代信息技术、高端装备、新能源新材料、智慧海洋、医养健康等五个新兴产业和绿色化工、现代高效农业、文化创意、精品旅游、现代金融等五个传统改造升级形成的产业；三是交通运输基础设施、重要能源和产业园区等薄弱环节；四是“一带一路”建设领域。截至 2019 年 3 月末，该公司参股设立 12 只山东省新旧动能转换基金，参股基金总规模 770 亿元，引导基金实缴 49 亿元，已投资 7 个项目，项目投资总额 235.03 亿元。

**表：省级政府引导基金基本情况**

单位：亿元



序号	引导基金名称	设立时间	存续期	引导基金投放规模	参股子基金规模	截至 2019 年 3 月末引导基金实缴金额		参股子基金个数	退出情况	退出金额
						GP	LP			
1	山东省资本市场发展引导基金	2014 年 12 月	长期存续	2.00	10.00	0.00	2.00	2	未退出	0.00
2	山东省天使投资引导基金	2015 年 3 月	长期存续	2.00	5.43	0.00	2.00	5	未退出	0.00
3	山东省滨海旅游发展引导基金	2015 年 2 月	长期存续	1.50	20.00	0.00	1.5	1	未退出	0.00
4	山东省旅游发展引导基金	2015 年 5 月	长期存续	1.00	-	0.00	1.00	-	未退出	0.00
5	山东省科技成果转化引导基金	2015 年 5 月	长期存续	2.4	8.50	0.00	2.4	4	未退出	0.00
6	山东省城镇化投资引导基金	2015 年 5 月	长期存续	6.00	34.40	0.00	3.00	1	未退出	0.00
7	山东省节能投资引导基金	2015 年 5 月	长期存续	0.50	2.00	0.00	0.50	1	未退出	0.00
8	山东省服务业创新发展引导基金	2015 年 5 月	长期存续	1.20	4.45	0.00	1.20	2	未退出	0.00
9	山东省信息产业发展引导基金	2015 年 5 月	长期存续	1.00	4.00	0.00	1.00	2	未退出	0.00
10	山东省工业转型升级引导基金	2015 年 5 月	长期存续	1.50	5.00	0.00	1.50	2	未退出	0.00
11	山东省现代商务发展引导基金	2015 年 5 月	长期存续	1.13	3.10	0.00	1.13	2	未退出	0.00
12	山东省现代农业产业发展引导基金	2015 年 5 月	长期存续	2.40	-	-	1.40	-	未退出	0.00

13	山东省现代种业发展引导基金	2014 年 11 月	长期存续	2.00	3.72	0.00	2.00	1	未退出	0.00
14	山东省文化产业发展引导基金	2015 年 5 月	长期存续	1.65	8.25	0.00	1.65	1	未退出	0.00
15	山东省体育产业发展引导基金	2015 年 10 月	长期存续	1.20	-	-	1.20	-	未退出	0.00
16	山东省新兴产业创业投资引导基金	2015 年 9 月	长期存续	1.00	2.50	0.00	1.00	1	未退出	0.00
17	山东省农产品流通产业发展引导基金	2015 年 10 月	长期存续	2.00	4.55	0.00	2.00	2	未退出	0.00
18	山东省省级融资性担保机构股权投资基金	2016 年 9 月	长期存续	10.00	40.00	0.00	5.50	2	未退出	0.00
19	山东省知识产权发展基金	2015 年 12 月	长期存续	0.40	3.00	0.00	0.40	2	未退出	0.00
20	山东省 PPP 发展基金	2015 年 8 月	长期存续	74.00	680.00	0.00	11.74	7	未退出	0.00
21	山东省新旧动能转换引导基金	2017 年 9 月	长期存续	400.00	770.00	0.00	49.00	12	未退出	0.00
合计	-	-	-	514.88	1,608.90	0.00	93.12	50	-	<b>0.00</b>

资料来源：山东财金集团内部资料

表：山东省级政府引导基金参股子基金基本情况

序号	引导基金名称	投资方向	基金管理人	重点投资项目
1	山东省资本市场发展引导基金	按资本市场市场化方向投资	山东鲁信祺晟投资管理有限公司 烟台市中泰投资管理有限公司	淄博大亚金属科技股份有限公司，山东远大特材科技股份有限公司，山东乐得仕软木科技有限公司

2	山东省天使投资引导基金	重点投资于山东省境内高新技术企业创业服务中心、大学科技园、留学生创业园等科技企业孵化器和小微企业创业辅导基地内的种子期或初创期科技型、创新型小微企业，以及符合科技企业孵化器和小微企业创业辅导基地入孵条件的拟发起设立企业	滨州滨陆投资有限公司	烟台三和新能源科技股份有限公司、北京良业环境技术有限公司、索通发展股份有限公司、威海优微科技有限公司、烟台赛泽生物技术有限公司
			青岛高创卓阳投资管理有限公司	
			威海北创投资管理有限公司	
			烟台绿创投资有限公司	
			烟台源创投资管理有限公司	
3	山东省滨海旅游发展引导基金	重点投资于山东省境内旅游产业	山东鲁翔投资管理有限公司	-
4	山东省旅游发展引导基金	重点投资于山东省境内旅游产业	尚未设立	-
5	山东省科技成果转化引导基金	投向各级各类财政科技计划（专项、基金）及其他社会资金支持产生的新技术、新工艺、新装置、新产品、新材料等创新成果的转化应用，重点投资于电子信息、生物与新医药、资源与环境、高端装备制造、新能源及节能、新材料等高新技术领域，以及轻工、纺织、机械、化工、冶金、建材等优势传统产业的升级改造等	青岛安芙兰投资中心	青岛明勤生物科技有限公司
			山东华众沃赋投资有限公司	
			山东汇泽股权投资基金管理有限公司	
			济南建华投资管理有限公司	
6	山东省城镇化投资引导基金	山东省行政区域，重点为国家和省确定的新型城镇化综合试点市、县（市）；“百镇建设示范行动”示范镇；已经设立或准备设立城镇化建设发展基金的城市。	山东东方嘉和股权投资管理有限公司	济南新城地产有限公司
7	山东省节能投资引导基金	主要投资对象为山东省境内的节能服务企业、节能技术装备生产企业、重点用能企业等单位，主要投向国家和省出台的节能规划、节能减排工作实施方案和节能专项行动计划等确定的节能项目，重点支持节能服务产业发展、节能改造项目、重大节能技术装备示范应用项目、节能量交易和节能融资与资本运作项目等	中泰世华节能投资有限公司	大洋泊车股份有限公司，中悦浦利莱环保科技有限公司，青岛青禾人造草坪股份有限公司
8	山东省服务业创	主要投向为山东省境内生产性服务	山东多盈领新创业投资	北京和普威视科技

	新发展引导基金	业和生活性服务业的重大项目	管理有限公司 山东华宸股权投资管理有限公司	股份有限公司，山东众海智能科技有限公司
9	山东省信息产业发展引导基金	主要投资于山东省境内从事信息技术研发生产、信息技术服务、承担信息化项目建设的企业以及进行信息化改造提升的企业。	山东蓝色经济产业基金管理有限公司 齐鲁中泰资本管理有限公司	上海浪潮云计算服务有限公司，大洋泊车股份有限公司，山东同科供应链股份有限公司，青岛青禾人造草坪股份有限公司
10	山东省工业转型升级引导基金	主要投向省政府出台的中长期规划、工业转型升级行动计划和行业转型升级实施方案等确定的工业和生产性服务业重点领域，重点支持创新成果转化、战略性新兴产业发展、传统优势产业升级、生产性服务业发展等内容。	西藏泓信创业投资有限公司 深圳市创新投资集团有限公司	山东英科环保再生资源股份有限公司
11	山东省现代商务发展引导基金	引导基金参股设立的子基金应重点投资于山东省境内的现代商贸企业和境外投资企业。	山东卓实投资管理有限公司 深圳市怡和通基金管理有限公司	烟台市渤海电子商务产业发展有限公司，思马特（青岛）教育发展有限公司
12	山东省现代农业产业发展引导基金	主要投资于高科技农业、生态循环农业、水产养殖业、渔业增殖业、水产品加工流通业、现代畜牧业。	尚未设立	-
13	山东省现代种业发展引导基金	主要是在山东省范围内注册设立的、或者主要经营场所位于山东省的种子产业企业或科研机构	山东天拓投资管理有限公司	山东绿健生物技术有限公司，山东泉港辐射科技发展有限公司，山东鲁蔬种业有限责任公司。
14	山东省文化产业发展引导基金	省内文化企业，特别是种子期、初创期中小微文化企业	山东鲁信文化产业创业投资有限公司	烟台文化发展创业投资基金有限公司
15	山东省体育产业发展引导基金	主要投资对象为山东境内优质体育产业企业，重点投向创新型企业、小微企业和体育服务业企业	尚未设立	-

16	山东省新兴产业创业投资引导基金	主要投资于节能环保、信息、生物与新医药、新能源、新材料、航空航天、海洋、先进装备制造、新能源汽车、高技术服务业等拥有自主知识产权的战略性新兴产业和高新技术改造提升传统产业领域	山东豪迈欣兴投资管理有限公司	青岛德盛利智能装备股份有限公司
17	山东省农产品流通产业发展引导基金	我省农产品流通产业基础设施建设	临沂市产业引导基金投资有限公司	-
			潍坊市城镇化建设投资管理有限公司	
18	山东省省级融资性担保机构股权投资基金	山东省境内注册的主要面向小微企业和“三农”提供融资担保的担保机构，省、市、县级国有及国有控股融资性担保公司将给予优先支持。	山东省财金融资担保基金管理有限公司	潍坊市再担保股份有限公司，青岛城乡社区建设融资担保有限公司，泰安弘泽融资担保有限公司
19	山东省知识产权发展基金	主要投向高价值专利培育、专利产业化投融资、专利布局等，支持产业创新链、价值链、资金链、服务链的完善，探索产业知识产权运营的商业模式，支持重点产业转型升级，重点投资于国家和山东省确定的重点发展产业、战略性新兴产业、专利密集型产业领域，特别是海洋化工及生物资源开发产业及其关键领域的知识产权运营项目和服务。	济南嘉岳资产管理有限公司	-
			威海恒创股权投资管理有限公司	
20	山东省 PPP 发展基金	山东省内基础设施和公共服务领域项目	广发合信（山东）产业投资管理有限公司	潍坊市寒亭区河道治理项目，日照奎山综合客运站及配套工程 PPP 项目，菏泽市赵王河上游生态公园工程项目，山东省 1.4GHZ 无线宽带数字集群政务网项目，枣庄
			山东南郊电建投资管理有限公司	
			山东中网银新投资管理有限公司	
			山东易华录投资管理有限公司	

			<p>山东赛泽投资管理有限 公司</p> <p>山东省财金红土股权投 资基金管理有限公司</p> <p>山东茗信股权投资管理 有限公司</p> <p>山东民控股股权投资管理 有限公司</p> <p>惠华基金管理有限公司</p> <p>济宁如意同晟股权投资 基金管理有限公司</p> <p>北京中潞福银投资有限 公司</p> <p>北京洪泰同创投资管理 有限公司</p>	<p>市中兴大道建设及 部分市政道路改建 项目</p>
21	山东省新旧动能转 换引导基金	<p>一是包括山东省内各类创新型企业、省 级重点人才创新创业项目和传统产业 改造升级项目等“四新”项目；二是山东 省内“十强”产业，包括新一代信息技 术、高端装备、新能源新材料、智慧海 洋、医养健康等五个新兴产业和绿色化 工、现代高效农业、文化创意、精品旅 游、现代金融等五个传统改造升级形成 的产业；三是交通运输基础设施、重要 能源和产业园区等薄弱环节；四是“一 带一路”建设领域</p>	<p>山东省高新技术创业投资 有限公司</p> <p>山东民控股股权投资管理有 限公司</p> <p>济宁如意同晟股权投资基 金管理有限公司</p> <p>北京中潞福银投资有限公 司</p> <p>北京洪泰同创投资管理有 限公司</p> <p>国寿鑫创（山东）投资有 限公司</p> <p>山东华宸股权投资管理有 限公司</p>	<p>山东莱茵科技设备有 限公司，济宁如意纤 维有限公司莱卡并购 项目，滨州黄河岸农 业开发有限公司</p>

			济南鼎舜股权投资基金管理有限公司	
			山东中网银新投资管理有限公司	
			山东普泰新能股权投资管理有限公司	
			山东鲁坤乡村振兴基金管理有限公司	
			青岛海尔创业投资有限责任公司	

资料来源：山东财金集团内部资料

## （2）自营基金

自营基金方面，主要运作主体为山东省财金资本管理有限公司、山东省财金政企合作基金管理有限公司和山东省财金融资担保基金管理有限公司等。截至 2019 年 3 月末，公司共 11 只自营基金，总规模 347.31 亿元，期末基金实缴到位总规模 233.49 亿元，其中，公司认缴规模累计 48.54 亿元，实缴规模 32.52 亿元。

发行人作为基金管理人按照市场化运作模式对自营基金业务进行管理，基金管理费按照市场化价格收取。自 2016 年下半年起，公司陆续设立了多只自营基金。与山东省级政府引导基金不同，公司自营基金业务由公司自行按出资额比例对基金行使出资人权利并承担相应义务。

发行人自营基金业务遴选标准：按照集团公司《投资管理办法》相关规定，集团公司及直属公司投资项目应符合以下投资门槛和最低回报标准：一是新上项目投资收益应高于行业（或同行业上市公司）平均收益水平。二是高风险业务的

投资收益应普遍高于核心业务、发展业务。三是境外投资业务的投资收益应高于国内业务。四是早期业务的投资收益应高于成熟期业务。

发行人自营基金业务退出机制：在投资项目立项之初，项目单位即应设计退出方式和途径，并随项目进展及时调整。退出时机成熟时，严格履行《公司法》《合伙企业法》以及相关规定，对投资项目退出方案进行决策。

发行人自营基金业务风控制度：按照集团公司《“三重一大”决策制度实施办法》《投资管理办法》有关规定，相关投资必须加强事前、事中及事后的风险控制管理工作。项目单位应建立投资项目风险防范措施，并对投资项目实施的全过程进行监控，对重大问题及时报告，并采取有效应对措施规避项目风险。一是事前管理：项目单位应对投资项目进行充分调研、可行性研究及风险评估，尤其针对项目风险进行专题分析，并在项目报告中作出相应说明。二是事中管理：项目单位应根据项目实施情况、市场环境变化、政策变化等，对项目实施及项目前景，进行分析、评价，并采取及时有效的风险防范措施。三是事后管理：项目单位应及时对项目进行总结，形成项目总结报告。集团公司组织开展项目后评价，对项目投资中的经验教训予以总结。要求项目单位建立投资风险预警处置机制。对在投、拟投项目定期评估分析，核实其战略匹配度、投资回报前景及风险情况。对投资项目出现异常情况，存在较大风险隐患的，应及时采取相关措施，落实投资止损、纠错制度。

发行人自营基金业务投资项目按照内部管理制度规定，根据决策权限依次报经总经理办公会、党委、董事会研究决定，投资业务均合法合规。发行人自营基金业务项目至募集说明书签署日未受到过监管处罚。



表：截至 2019 年 3 月末自营基金业务基本情况

单位：亿元

序号	基金名称	设立时间	存续期	基金总规模	认缴规模		截至 2019 年 3 月末已到位资金	实缴规模		资金来源	退出规模	回款金额	累计收益情况
					GP	LP		GP	LP				
1	山东省财金融资担保股权投资基金	2016/09	9 年	10.00	0.2	2.30	10.00	0.20	2.30	自有资金	-	-	0.30
2	山东省财金红土公共产业投资基金	2016/11	10 年	100.00	0.46	6.50	2.50	0.06	0.81	自有资金	2.50	5.79	1.08
3	山东财金基础设施发展基金（浦银、光银、青银）	2016/11	10 年	200.00	0.22	21.70	193.47	0.19	19.23	自有资金+自筹资金	-	-	3.82
4	山东省财金齐银融资担保股权投资基金	2017/12	10 年	5.00	0.10	1.15	5.00	0.10	1.15	自有资金	-	-	0.08
5	济南政企股权投资基金（1、2、3、4、5、6 号）	2017/12	7 年（其中 3 号为 10 年）	13.11	0.01	-	13.00	0.0024	-	自有资金	-	-	0.18

序号	基金名称	设立时间	存续期	基金总规模	认缴规模		截至 2019 年 3 月末已到	实缴规模		资金来源	退出规模	回款金额	累计收益情况
6	山东省财金创投新旧动能转换股权投资基金	2018/03	7 年	2.20	0.50	-	1.32	0.30	-	自有资金	-	-	-
7	山东财金创投医疗产业股权投资基金	2018/12	5 年	3.00	0.05	2.95	3.00	0.05	2.95	自有资金+自筹资金	-	-	-
8	山东省财金融合股权投资基金	2019/01	10 年	1.20	0.10	1.10	1.20	0.10	1.10	自有资金+自筹资金	-	-	0.03
9	山东财金行稳股权投资基金中心(有限合伙)	2019/01	5 年	3.00	0.20	2.80	3.00	0.20	2.80	自有资金	-	-	0.07
10	济南财通投资合伙企业(有限合伙)	2019/03	6 年	5.20	0.20	5.00	-	-	-	自有资金	-	-	-
11	山东财金政企天元股权投资基金	2019/02	24 年	4.60	0.0001	3.00	1.00	0	1.00	自有资金	-	-	0.06
<b>合计</b>	<b>-</b>			<b>347.31</b>	<b>2.04</b>	<b>46.50</b>	<b>233.49</b>	<b>1.20</b>	<b>31.34</b>		<b>2.5</b>	<b>5.79</b>	<b>5.62</b>

资料来源：山东财金集团内部资料

续表：截至 2019 年 3 月末自营基金业务基本情况

序号	基金名称	基金管理人	其他主要出资人	主要投资项目	退出情况	退出方式	收益分配方式
1	山东省财金融资担保股权投资基金	山东省财金融资担保基金管理有限公司	山东财金集团、国投泰康信托	潍坊市再担保股份有限公司、青岛城乡社区建设融资担保有限公司	尚未退出	股权转让	扣除基金费用，国投泰康信托公司年化固定收益后，GP 与除国投泰康信托公司的其他 LP 获得剩余收益
2	山东省财金红土公共产业投资基金	山东省财金红土股权投资基金管理有限公司	山东财金集团、深创投、中国建筑第八工程局有限公司、西藏东方财富证券	万华化学	2019 年第一季度实现全部退出	股票上市减持退出	LP 和 GP 按出资比例收回本金，再扣除扣除基金相关费用和 GP 管理费后，剩余收益的 20% 支付给 GP，80% 由 LP 和 GP 按出资比例进行分配
3	山东财金基础设施发展基金（浦银、光银、青银）	山东省财金资本管理有限公司	山东省财金发展有限公司、光大银行、浦发银行、青岛银行等银行金融机构	城乡基础设施建设	尚未退出	股权转让	扣除基金费用、银行 LP 年化固定收益，GP 和劣后 LP 获得剩余收益
4	山东省财金齐银融资担保股权投资基金	山东省财金融资担保基金管理有限公司	山东财金集团、五矿信托	泰安弘泽融资担保有限公司	尚未退出	股权转让	扣除基金费用、五矿信托年化固定收益，GP 和除五矿

序号	基金名称	基金管理人	其他主要出资人	主要投资项目	退出情况	退出方式	收益分配方式
							信托外的 LP 获得 剩余收益
5	济南政企股权投资 基金（1、2、3、4、 5、6 号）	山东省财金政企合作基 金管理有限公司	山东省社会保障基金理 事会、中信证券股份有 限公司	日照新东港、金乡鑫诺、莘 县城建、禹城瑞丰、曹县汇 鑫置业有限公司等项目	尚未退出	股权转让	扣除基金费用后， LP 在门槛收益内 按份额享受收益， GP 全额享受超额 收益
6	山东省财金创投新 旧动能转换股权投 资基金	山东省财金创业投资有 限公司	山东省社会保障基金理 事会、潍坊市国信创业 投资有限公司、聊城市 财金建设发展有限公 司、鲁银投资集团股份 有限公司、泰安市东岳 财富股权投资基金有限 公司、山东黄河三角洲 创业发展集团有限公 司、寿光市金投资产管 理有限公司、烟台市财 金新动能基金管理有限 公司	山大地纬软件股份有限公 司、山东中磁视讯股份有 限公司	尚未退出	上市退出	扣除基金费用后， LP 在门槛收益内 按份额享受收益； 超过门槛收益的部 分，GP 享受 20%， LP 按份 额 享 受 80%
7	山东财金创投医疗 产业股权投资基金	山东省财金创业投资有 限公司	山东财金集团、山东省 财金置业有限公司、山 东省财金资产管理有限 公司、山东省财金融资	上海宝树医疗科技有限公 司、威海威高富森医用材料 有限公司	尚未退出	上市退出、并 购退出	扣除基金费用后， LP 在门槛收益内 按份额享受收益； 超过门槛收益的部

序号	基金名称	基金管理人	其他主要出资人	主要投资项目	退出情况	退出方式	收益分配方式
			担保基金管理有限公司				分，GP 享受 20%，LP 按份额享受 80%
8	山东省财金融合股权投资基金	山东省财金融资担保基金管理有限公司	山东财金集团	泰安东胜文化旅游有限公司（并购宝泰隆地下大裂谷旅游项目）	尚未退出	股权转让	扣除基金费用后，GP 与 LP 按照出资比例进行分配
9	山东财金行稳股权投资基金中心（有限合伙）	山东省财金资本管理公司	山东财金集团	潍坊潍扬置业发展有限公司	尚未退出	股权转让	扣除基金费用后，GP 与 LP 按照出资比例进行分配
10	济南财通投资合伙企业（有限合伙）	山东省新动能基金管理有限公司	山东财金集团	威海市环翠区城市发展投资有限公司	尚未退出	股权转让	扣除基金费用后，GP 与 LP 按照出资比例进行分配
11	山东财金政企天元股权投资基金	山东省财金政企合作基金管理有限公司	山东财金集团、天元建设集团有限公司	临沂市北城新区二期城市综合开发 PPP 项目	尚未退出	股权转让	扣除基金费用后，LP 在门槛收益内按份额享受收益，GP 全额享受超额收益

资料来源：山东财金集团内部资料

公司主要自营基金简介如下：

① 山东省省级融资性担保机构股权投资基金

山东省省级融资性担保机构股权投资基金（以下简称“融资担保基金”）总规模 40 亿元，目前下辖两只基金，其中，山东省财金融资担保股权投资基金（以下简称“财金融担基金”）截至 2019 年 3 月末已到位资金规模为 10 亿元，截止 2019 年 3 月共实现收益 0.30 亿元；山东省财金齐银融资担保股权投资基金（以下简称“财金齐银融担基金”）成立于 2017 年末，截至 2019 年 3 月末已到位资金规模为 5 亿元，截至 2019 年 3 月末实现收益 0.08 亿元。融资担保基金合伙人分别为国投泰康信托、五矿信托、山东财金集团和山东省财金融资担保基金管理有限公司，基金最终投向为山东省境内注册的主要面向小微企业和“三农”提供融资担保的担保机构。

② 山东省财金红土公共产业投资基金

山东省财金红土公共产业投资基金总规模 100 亿元，截至 2019 年 3 月末已到位资金规模为 2.50 亿元，该基金 GP 为山东省财金红土股权投资基金管理有限公司（以下简称“财金红土公司”），LP 为银行等金融机构，劣后级持有方为山东财金集团、深圳市创新投资集团有限公司和中国建筑第八工程局有限公司，LP 优先级、LP 劣后级和 GP 的出资比例为 80:19:1，主要投向山东省内基础设施建设项目，截至 2019 年 3 月末发行人收益为 1.08 亿元。

③ 山东财金基础设施发展基金

山东财金基础设施发展基金总规模为 200 亿元，截至 2019 年 3 月末已到位资金规模为 193.47 亿元，该基金 GP 为山东省财金资本管理有限公司（以下简称“财金资本公司”），LP 为银行等金融机构和财金发展公司，其中财金发展公司持有劣后级份额，LP 优先级、LP 劣后级（财金发展公司）和 GP（财金资本公司）的出资比例为 90:9.9:0.1。该基金最终投向为以基础设施建设为主的政府背景项目，包括园区建设、农光互助扶贫发电、医院拆迁、河道治理、职业教育校区建设、城市集中供热工程改造、水库增容改造、公益性养老项目建设和棚户区改造等多个项目领域，截止 2019 年 3 月末，该基金实现收益 3.82 亿元。

#### ④ 济南政企股权投资基金

发行人成立了 6 只济南政企股权投资基金，总规模为 13.11 亿元，截至 2019 年 3 月末已到位资金规模为 13.00 亿元，该基金 GP 为山东省财金政企合作基金管理有限公司（以下简称“财金政企公司”），LP 主要为山东社保基金理事会和中信证券股份有限公司。该基金最终投向为山东省内市县级基础设施建设项目，截止 2019 年 3 月末，该基金为发行人实现收益 0.18 亿元。

具体项目方面，截至 2019 年 3 月末，公司及公司作为主发起人出资设立的基金现存实体项目 19 个，累计投资额 36.49 亿元。项目退出方面，公司投资退出的项目主要包含上市退出、股权转让等退出方式。截至 2019 年 3 月末，发行人通过股票减持方式退出项目 3 个，累计退出金额 1.005 亿元，退出回款 2.26 亿元，获取收益 1.26 亿元。投资项目按行业划分投资领域涵盖医养健康、高端制造、绿色化工等山东省优势产业。具体情况如下：

表：截至 2019 年 3 月末公司项目运作情况表

序号	项目名称	项目单位	所处行业	项目所处阶段	项目投资时间	项目投资方式	累计投资金额（亿元）	退出情况	退出方式	退出金额（亿元）	退出回款（亿元）
1	某公司血透产业基金项目	财金创投公司财金置业公司融担基金公司财金资产公司	医养健康业	PE	2018 年 12 月	基金投资	3	未退出	上市退出	0	0
2	冰轮环境定增项目	财金资产公司	高端制造业	拟退出	2015 年 8 月	公司直投	0.1	部分退出	股票减持退出	0.073	0.1031
3	可恩口腔股权投资项目	财金资产公司	医养健康业	拟退出	2015 年 3 月	公司直投	0.05	未退出	上市退出、股权转让	0	0
4	通过财金红土基金投资万华化学定增项目	财金资产公司	绿色化工业	拟退出	2017 年 1 月	基金投资	0.87	已退出	股票减持退出	0.87	1.95
5	山东中磁视讯股份有限公司第一轮定增	财金创投公司	新一代信息技术	拟退出	2014 年 10 月	公司直投	0.106	部分退出	股票减持退出	0.062	0.2055
6	上海海高通信股份有限公司老股转让	财金创投公司	新一代信息技术	PE	2017 年 8 月	公司直投	0.1274	未退出	上市退出、股权转让	0	0



7	山东中磁视讯股份有限公司第二轮定增	财金创投公司	新一代信息技术	PRE-IPO	2018 年 7 月	基金投资	0.097	未退出	股票上市减持退出	0	0
8	山大地纬软件股份有限公司定增	财金创投公司	新一代信息技术	PRE-IPO	2018 年 8 月	基金投资	0.073	未退出	上市退出	0	0
9	基础设施建设项目	财金发展公司	基础设施建设业	—	2016 年 11 月	基金投资	19.42	未退出	股权转让	0	0
10	日照岚山海绵城市 PPP 项目	财金发展公司	基础设施建设业	—	2018 年 6 月	公司直投	2.288	未退出	股权转让	0	0
11	学前教育投资项目	财金发展公司	现代服务业	PE	2018 年 4 月	公司直投	0.5	未退出	股权转让	0	0
12	潍坊潍扬项目	财金资本公司	基础设施建设业	PE	2019 年 3 月	基金投资	3	未退出	股权转让	0	0
13	增资山东蓝海酒店管理股份有限公司	财金资本公司	现代服务业	PRE-IPO	2017 年 12 月	公司直投	0.8057	未退出	上市退出、股权转让	0	0
14	青岛城乡社区建设融资担保有限公司增资项目	融担基金公司	现代金融业	PE	2016 年 12 月	基金投资	1.25	未退出	股权转让	0	0
15	潍坊市再担保股份有限公司增资项目	融担基金公司	现代金融业	PE	2016 年 12 月	基金投资	1.25	未退出	股权转让	0	0

16	泰安弘泽融资担保有限公司增资项目	融担基金公司	现代金融业	PE	2016 年 12 月	基金投资	1.25	未退出	股权转让	0	0
17	泰安金控并购旅游景区项目	融担基金公司	精品旅游业	PE	2019 年 1 月	基金投资	1.2	未退出	股权转让	0	0
18	岚山城建矿业股权投资	财金政企公司	基础设施建设	PE	2018 年 11 月	公司直投	0.1	未退出	股权转让	0	0
19	临沂市北城新区二期城市综合开发 PPP 项目	财金政企公司	基础设施建设	PE	2019 年 3 月	基金投资	1	未退出	股权转让	0	0
20	政企股权投资项目	财金政企公司	基础设施建设	PE	2017 年 12 月	基金投资	0.0024	未退出	股权转让	0	0
<b>合计</b>							<b>36.49</b>			<b>1.005</b>	<b>2.26</b>

## 2、基础设施投融资服务

发行人基础设施投融资服务板块主要为省级基建项目统筹运作。发行人向贷款使用主体进行贷款发放时收取一定资金服务费作为该板块的业务收入。发行人为省级基建项目（包括棚户区改造、修建学校以解决城镇普通中小学大班额问题及农村公路生命安全防护工程项目）提供投融资服务和项目实施服务的运营主体为财金发展公司。截至 2019 年 3 月末，财金发展公司的注册资本为 100 亿元，全部由发行人出资。财金发展公司基础设施建设投融资业务主要为债权投资服务，即采取统贷统还的方式，按需求向多个国家政策性银行和商业银行贷款，支持全省（不含济南、青岛）棚改项目、大班额项目和路安工程项目。

根据山东省财政厅、山东省教育厅、山东省住房和城乡建设厅以及山东省金融工作办公室联合下发的《关于拓宽解决城镇普通中小学大班额问题、棚户区改造等项目融资渠道的通知》（鲁财投【2016】56 号），“省级统筹运作融资模式”由山东省财金发展有限公司作为承贷主体，采取政府购买服务方式进行项目融资。

目前受政府购买服务相关政策影响，基础设施建设业务相关政府购买服务均已暂停，财金发展公司也已停止上述业务的新项目开发，但对于已经获批发放贷款的棚户区改造项目仍正常推进。由于基础设施建设业务项目贷款期限分布于 10-25 年之前，故虽公司已停止新项目开发贷款发放，但前期发放的贷款取得的资产管理费收入在债券存续期内仍然能够形成相对稳定的现金流。

截至 2019 年 3 月末上述三类业务累计发放贷款共计 2,119.31 亿元，其中棚改项目发放贷款总额 1,956.25 亿元，累计服务棚改居民 66.72 万户，大班额项目发放贷款 127.19 亿元，路安工程项目发放贷款 35.87 亿元，截至 2019 年 3 月末合计已归还本金 349.14 亿元，期末贷款余额合计 1,770.17 亿元。

发行人子公司山东省财金发展有限公司“省级统筹运作融资”主要模式如下：财金发展公司作为融资主体，地市平台公司作为项目公司负责实施项目建设，涉及各单位需在融资银行开立专户用于信贷资金和还款资金的划转，实行封闭管理。政府将还款资金逐年纳入预算管理，根据《政府购买服务协议》的约定及时足额安排拨付棚改还款资金。

### a、政策支持

2014 年 10 月 30 日，住房和城乡建设部和国家开发银行下发了《关于进一步加强统筹协调用好棚户区改造贷款资金的通知》（建保【2014】155 号），该文件指出，各省（自治区、直辖市）住房城乡建设部门应会同开发银行各分行及其他相关部门，完善工作机制，结合当地棚户区改造的实际需求，搭建省级融资平台，按照“统一评级、统一授信、统措统还”的要求，积极申请开发银行棚户区改造专项贷款资金。

为响应国家政策，加强山东省棚户区改造工作推进力度，山东省财政厅于 2014 年 5 月成立了山东省棚户区改造资金管理中心，并由中心出资 100 亿元成立了山东省财金发展有限公司（以下简称“财金发展公司”），作为省政府确定的全省棚户区改造等重大基础设施建设项目的统筹运作主体，2016 年 6 月划入山东省财金投资集团有限公司。同年 9 月，山东省财政厅联合教育厅、住建厅和山东省金融办联合下发了《关于拓宽解决城镇普通中小学大班额问题棚户区改造等项目融资渠道的通知》（鲁财投【2016】56 号）将融资渠道拓宽至商业银行，并规定“省级统筹运作融资模式”由财金发展公司作为承贷主体，采取政府购买服务方式进行项目融资。山东省财政厅于 2016 年 11 月 29 日发布了《省级统筹运作解决城镇普通中小学大班额问题棚户区改造等项目贷款操作指南》，明确了省级统筹运作模式的操作流程。

### b、项目合规要求

根据《省级统筹运作解决城镇普通中小学大班额问题棚户区改造等项目贷款操作指南》规定，项目基本要求如下：

- 1) 项目已列入省级规划或计划；
- 2) 地方政府具有较强的财政实力和合理的负债水平，符合相关银行政府购买服务贷款准入要求；
- 3) 地方财政部门出具政府购买服务协议项下政府购买服务资金纳入经同级人大或其常委会审议批准的预算或预算调整方案的证明文件；

4) 项目立项、规划、环评、用地、施工等手续的审批、核准或备案合法完备；

5) 项目资本金由市县及时足额筹措到位。前期已投入项目建设资金可认定为资本金，以社会中介机构的审计结果为准。其余货币资本金汇划至省财金公司账户；

6) 项目公司及项目业主须为国有独资或者控股公司；

7) 项目种类须纳入政府购买服务指导性目录；

8) 项目已获得省财政厅融资批复；

9) 符合相关银行要求的其他贷款条件。

经征询当地主管财政部门意见，以上情况属实，发行人此类业务经营合法合规。

### c、基本运作模式

省级统筹运作模式是由财金发展公司和各地市财金公司签订《联合体协议》，作为承接主体与各地市财政局以及住建局签订《政府购买服务协议》，确定融资银行后，上述四方与银行签订《项目监管协议》，对项目资金的使用以及还款资金进行监管。由山东省财政厅发挥统筹协调作用，履行政府购买服务监督管理职能。

#### 1. 《联合体协议》

签署双方为财金发展公司和各地市财金公司，该协议主要约定双方权利义务，财金发展公司负责向银行融资并将融资资金用于项目建设，其他项目实施工作由各地市财金公司负责，包括但不限于完成本项目的立项、土地、环评、规划等各项报批手续，以及具体组织实施项目建设。亦可根据项目具体情况，与子项目所在地县（区）政府共同确定项目业主，由该指定单位具体负责子项目的组织实施以及办理子项目的立项、土地、环评、规划等各项报批手续。

#### 2. 《政府购买服务协议》

签订主体为财金发展公司、各地市财金公司、财政局和住建局，该协议主要约定四方的权利义务，包括政府购买服务的总价款以及支付和还款方式及计划，约定财政局应按协议约定的支付进度，将相应资金支付至省财金公司在贷款银行开立的账户，并接受贷款银行的监管。

### 3. 《项目监管协议》

签订主体为财金发展公司、各地市财金公司、财政局、住建局和融资银行，该协议约定五方的权利义务，约定财政局将《政府购买服务协议》款项纳入当地财政预算管理，通过适当形式确认列入政府购买服务期限内每年的财政预算支出，并根据《政府购买服务协议》的约定及时足额安排拨付有关款项。

协议约定具体贷款资金支付要求如下：

财金发展公司向融资银行申请用款前，除应满足双方签订的借款合同所约定的提款要求外，还应满足下列条件：

1) 财金发展公司、各地财金公司、项目业主等相关单位在贷款行开立结算账户，用于核算项目资本金以及发放和接收贷款资金。

2) 各地财金公司根据工程进度提出用款申请，提供施工合同、发票等相关证明材料，由施工监理单位核实、签章确认，经财政局、当地经办行核实资料完备后，向财金发展公司递交经财政局、各地财金公司签章的《提款申请书》。

3) 财金发展公司向融资银行递交贷款发放申请（后附各地财金公司提交的《提款申请书》）、借款借据及相关银行结算单证。融资银行按照发放条件落实情况发放贷款至财金发展公司账户，财金发展公司于贷款发放当日将贷款资金划转至项目公司及项目业主账户，并由当地经办行进行受托支付。上述流程在融资银行实行专户管理，保证资金流向指定项目。

4) 项目进行还款时，项目购买主体（当地财政局）依据《政府购买服务协议》，按照资金支付计划，将资金支付给联合承接主体（财金发展与地方财金），由财金发展执行统一还款。

#### d、会计处理模式

公司获取各银行发放的棚改贷款时，计“长期借款”科目；各银行放款后，资金经过公司指定监管账户，受《项目监管协议》约束下放至项目实施主体，计“长期应收款”科目。

#### e、风险控制措施

依据《山东省人民政府办公厅关于转发省财政厅山东省棚户区改造融资计划实施方案的通知》，各地市偿还此类贷款时，需设立还款准备金，统筹政府可用财力，安排还款缺口资金，各市政府向省财政厅出具还款承诺书，承诺若不能按时偿还，同意省财政通过结算扣缴。

目前此类项目贷款来源主要为国家开发银行和农业发展银行等国家政策性银行及建设银行和邮储银行等商业银行，贷款期限一般为 10-25 年，利率一般为基准利率下浮 5%-10%，最高为基准利率。为降低信用风险，各地政府根据政府购买服务协议等相关协议，将购买服务资金分年度列入财政预算，并及时足额支付给财金发展公司，财金发展公司将按照银行相关要求，按时偿还贷款本息。

**表：截至 2019 年 3 月公司基础设施投融资主要银行授信及使用情况**

单位：亿元

项目放款银行	授信总额	年末贷款余额	期限	担保方式
国家开发银行	2,354.16	1436.47	10 到 25 年不等	一般为基准利率下浮 5%-10%，最高为基准利率
农业发展银行	107.65	77.69		
中国农业银行	28.65	27.18		
邮政储蓄银行	161.09	98.46		
建设银行	105.88	92.52		
工商银行	59.05	28.02		
光大银行	3.40	3.40		

兴业银行	4.00	4.00		
中国银行	0.27	0.27		
招商银行	4.05	2.15		
北京银行	9.15	2.22		
合计	<b>2,837.35</b>	<b>1,772.38</b>		

表：截至 2019 年 3 月公司基础设施投融资主要业务相关情况

项目类别	贷款总额 (亿元)	贷款余额 (亿元)	平均借款 期限	融资模式	涉及主要放款银行
棚户区改造	1,956.25	1,624.69	10-25 年	政府购买服务	国家开发银行、农业发展银行、邮储银行、建设银行等
大班额支持	127.19	111.35	10-25 年	政府购买服务	国家开发银行、农业发展银行、邮储银行、建设银行等
农村公路生命安全 安全防护工程项目	35.87	34.13	10-25 年	政府购买服务	国家开发银行、农业发展银行、邮储银行、建设银行等
合计	<b>2,119.31</b>	<b>1,770.17</b>			

### 3、融资租赁

融资租赁方面，公司开展融资租赁业务的主体为融世华融资租赁有限公司。融世华公司于 2007 年经商务部和国家税务总局批准成为内资融资租赁企业，可以采用直接租赁、售后回租、转租赁、杠杆租赁、委托租赁、联合租赁等多种形式开展融资租赁业务，目前公司业务涉及的领域无须另行办理准入资质。资金来源主要是公司对外融资及租赁项目收益所产生的资金沉淀。其中，对外融资方式



中，主要是与世界银行合作实施的节能减排项目专项政策性贷款资金和国内商业银行贷款构成。

截至 2018 年末，融世华融资租赁有限公司在光伏太阳能发电、新能源公交车、交通设施、城市公用事业、工业装备、高新技术产业化等多个领域开展以融资租赁为核心的综合金融服务，助推产融结合，服务实体经济，主要由新能源公交车，校车，工业装备，高新技术产业化，节能环保，造纸印刷，餐饮服务行业，公用事业等行业构成。融世华公司业务主要分为直租和售后回租两类，其中，直租即租赁公司从供应商处直接采购设备后租赁给承租人使用，售后回租是租赁公司从承租人处购买已使用设备后回租给承租人，并收取相应租金。融资租赁业务净利息收入为发行人该板块主要收入来源，即利差收入（利息收入与利息支出之差额）和相关手续费收入等，手续费根据项目单位具体情况确定，一般不超过 5%。

公司融资租赁业务会计处理方式如下：

融资租赁业务，作为融资租赁出租人，融资租出的资产，于租赁期开始日将租赁开始日最低租赁收款额与初始直接费用之和作为应收融资租赁款的入账价值，同时记录未担保余值；将最低租赁收款额、初始直接费用及未担保余值之和与其现值之和的差额作为未实现融资收益，在租赁期内各个期间采用实际利率法进行确认，或有租金在实际发生时计入当期损益。

直接租赁和售后回租两种业务模式的会计核算方式没有实质区别，区别在于增值税核算方面。直接租赁模式下，发行人从供应商购买设备时开具了增值税进项税发票，在收到租赁本金时为承租人开具增值税发票，两者可直抵，而在售后回租模式下，发行人从承租人（而非供应商）购得资产，未获得增值税发票，根据 2013 年 12 月 13 日，财政部和国家税务总局联合印发《关于将铁路运输和邮政业纳入营业税改征增值税试点的通知》（财税[2013]106 号，下称 106 号文），明确不对售后回租业务本金开具增值税专用发票，仅对收取的全部价款和价外费用，扣除向承租方收取的本金以及对外支付利息后的差额增收增值税。

近三年及一期，融世华公司每年新增租赁业务笔数分别为 12、7、8 以及 2 笔，新增融资租赁合同总额分别为 37,325.20 万元、48,854.00 万元、75,503.58 万元以及 5,161.83 万元。业务投放期限以 3 年-5 年为主。

2018 年末，直租项目业务余额为 32,489.54 万元，占比 44.74%，售后回租项目业务余额为 40,121.21 万元，占比 55.26%，利润总额为 1,850.56 万元。截至 2019 年 3 月末，直租项目业务余额为 30529.65 万元，占比 24.81%，售后回租项目业务余额为 92,545.51 万元，占比 75.19%，利润总额为 1,073.03 万元。

2018 年，融世华公司新增投资额 60,340.00 万元，合同额 75503.58 万元。截至 2018 年末，融资租赁项目业务余额 72,610.75 万元；杠杆率 9.9，不超过 10，符合相关要求。

2019 年 1-3 月，融世华公司新增投资额 4,500.00 万元，合同额 5,161.83 万元。截至 2019 年 3 月末，融资租赁项目业务余额 123,075.16 万元；杠杆率 9.18，不超过 10，符合相关要求。

截至目前，发行人融资租赁业务未出现不良情况，不良率为 0。

标的物承保情况方面，在租赁标的物承保方面，发行人规定，凡与发行人开展的租赁业务，在项目投放前必须落实租赁标的物保险事宜，租赁标的物险种要求为财产一切险或财产综合险，公司可根据租赁标的物实际情况要求增加其他险种。截至 2019 年 3 月末，按合同约定租赁项目需要投保比例占全部项目的 31%。主要为公交车项目和蓝海股份融资租赁项目。其中，公交车项目融世华公司不指定投保的保险公司。根据合同约定，“由承租方购买保险，具体投保事宜以承租方与保险公司签订的保险合同为准”。主要包括公交车项目和蓝海股份融资租赁项目，其中公交车项目包括蓬莱公交、莱州公交、龙口公交、诸城公交、东营校车、滕州公交等。蓝海股份融资租赁项目，根据合同规定，由承租方投保，且投保金额不得低于出租方对该租赁物件的实际购买成本。

风险控制方面，发行人制定了全面风险管理的管理措施，一是加强对宏观形势研判，避免投资高风险领域，降低投资实施风险；二是不断优化战略，加

强落实执行，降低战略实施风险；三是加强尽职调查、投后管理，完善风控流程，降低客户信用风险；四是探索多种手段加强催收，降低应收账款风险。

经营指标情况方面，发行人近三年及一期末资产质量指标如下：

表：近三年及一期末公司融资租赁板块资产质量指标情况

单位：万元

项目	2016 年	2017 年	2018 年	2019 年 3 月末
不良应收融资租赁款余额	0.00	0.00	0.00	0.00
应收租赁款余额	66,727.36	88,606.13	72,610.75	123,075.16
应收租赁款不良率	0.00	0.00	0.00	0.00

注：应收融资租赁款不良率=不良应收融资租赁款/应收融资租赁款

流动性指标情况如下：

表：近三年及一期末公司融资租赁板块流动性指标情况

流动性指标	2016 年	2017 年	2018 年	2019 年 3 月末
应收租赁款/总债务	1.61	1.31	0.80	1.38
应收租赁款净额/总债务	0.82	0.71	0.44	0.89

注：应收融资租赁款的净额=应收融资租赁款-未实现融资收益-坏账准备

总债务=短期借款+其他应付款（有息部分）+一年内到期的长期借款+其他流动负债（有息部分）+长期借款+应付债券

表：近三年及一期末公司融资租赁板块监管指标情况

流动性指标	2016 年	2017 年	2018 年	2019 年 3 月末
风险资产比例	0.70	0.71	1.32	0.78
风险资产对净资产倍数	6.59	7.95	9.91	9.18

注：风险资产比率=（总资产-现金-银行存款-国债-委托租赁资产）/应收融资租赁款

风险资产对净资产倍数=（总资产-现金-银行存款-国债-委托租赁资产）/净资产

#### 4、其他业务

公司其他业务板块主要为发行人涉及的房产物业出租等业务收入。公司子公司财金置业、财金资产、融世华持有商铺、写字楼等物业资产的出租经营，近三年及一期，发行人其他业务收入分别为 9,288.21 万元、3,683.45 万元、6,786.40

万元以及 1,322.78 万元。

## 5、股权管理业务

发行人作为省管国有资本投资运营公司，管理运营授权范围内的国有资产，体现政府投资导向意图，对全省经济和社会事业的重点行业和产业进行投资开发，开展资本运营，实现国有资产的保值增值。该板块形成的收入计入发行人投资收益科目。发行人股权投资项目资金来源主要为省财政厅拨付资金及自有资金。

具体项目如下：

### （1）山东航空集团有限公司项目

截至 2018 年末，发行人持有山航集团 37.08% 的股份，为其第二大股东。总资产 178.00 亿元，所有者权益 57.21 亿元，2018 年度实现营业总收入 192.78 亿元，净利润 4.79 亿元。

目前，山航集团经营国内、国际、地区航线共 200 余条，每周 3,700 多个航班飞往全国 80 多个大中城市，并开通中国台湾地区航线和韩国、日本、泰国、柬埔寨、印度等国际航线。截至 2019 年 3 月末，总资产 184.25 亿元，所有者权益 61.50 亿元，2019 年一季度实现营业总收入 48.31 亿元，净利润 0.67 亿元。

### （2）山东石油天然气股份有限公司项目

截至 2019 年 3 月末，发行人持有山东油气股份 4.18% 的股份，为其第四大股东。山东油气股份主营业务包括石油、天然气的开发投资及天然气管道运输等。截至 2019 年 3 月末，山东油气股份总资产 18.67 亿元，股东权益 17.54 亿元，2018 年实现净利润 0.21 亿元。山东油气股份公司通过公开挂牌的方式引进中燃燃气实业（深圳）有限公司作为战略投资者，并于 2018 年 10 月 11 日山东油气召开 2018 年临时股东会暨董事会，审议通过关于修改公司章程的提案、关于变更注册资本的提案等 9 项议案，增资扩股引进战投工作已完成。

### （3）山钢和济南机场项目

发行人持有山东钢铁、济南国际机场股份有限公司等资产。截至 2019 年 3

月末，上述资产账面价值分别为 4.44 亿元和 1.39 亿元。2015 年公司以每股 2.52 元认购山东钢铁定向增发股份 2.00 亿股，认购对价合计 5.05 亿元。

#### （4）华鲁集团项目

2016 年末，发行人出资 2.00 亿美元（合计 13.12 亿元人民币）向华鲁控股集团有限公司（以下简称“华鲁集团”）注资，专项用于华鲁集团在境外设立山东省重大基础设施建设投资基金。上述事宜已完成工商变更，目前公司对华鲁集团持股比例为 12.59%，为第三大股东，华鲁集团实际控制人为山东省国资委。

#### （5）蓝基金项目

蓝基金由山东海洋集团有限公司主发起设立，是按照我国第一个以海洋经济为主题的国家战略—《山东半岛蓝色经济区发展规划》要求批准筹建的第一支专注于海洋经济的产业投资基金。蓝基金成立于 2012 年，总规模为 20.63 亿元，截至 2019 年 3 月末蓝基金资金出资到位 18.42 亿元，含公司出资 1 亿元，已投资生物医药、海洋工程、能源、信息化等国家战略新兴产业领域项目共计 16 个，投资金额共计 15.49 亿元。目前蓝基金已分别与浪潮、软控、杰瑞股份、东明石化、青岛金王等上市或行业龙头企业合作，陆续成立了 5 支专项基金，总规模为 24.22 亿元，其中蓝基金认缴 10.10 亿元，带动社会出资或政府引导基金出资共计 14.12 亿元。蓝基金将通过 IPO、并购退出、股权回购、资产分拆等多种方式实现退出，公司所投资金将按认缴出资比例获取收益。

#### （6）黄基金项目

黄基金以黄河三角洲高效生态经济区为重点，对新材料、新能源、重要资源、节能减排、高效生态农业、高端装备制造、金融、文化和现代服务业等产业进行战略投资和整合目标产业链。黄基金成立于 2012 年，预期基金总规模 200 亿元，其中首期募集规模 50 亿元。截至 2019 年 3 月末，首期实际募集资金 4.2 亿元，含公司出资 1.00 亿元。目前黄基金由 1 支产业基金和 2 支子基金组成。其中产业基金已募集到位资金 4.20 亿元，已经成立的 2 支子基金已募集到位资金 4.14 亿元。截至目前基金共投资 11 个项目，投资金额共计 5.31 亿元，项目涵盖生产制造、新材料、生物医药、水产养殖、现代农业等多个行业，其中包括山东金麒麟

麟、天诺广电、山东明仁福瑞达、山东玻纤、莱州明波水产、东营博龙石油装备产业股权基金、北京黄河三角洲投资中心和益大新材等重点项目，黄基金主要退出渠道是依靠项目本身实现资产证券化（IPO 或并购重组），公司所投资金将按认缴出资比例获取收益。

### （7）其他项目

先后获得财政拨入的地方铁路建设专项资金、农业综合开发专项资金、文化产业发展专项资金等，并履行出资职责及进行投后管理工作。

截至 2019 年 3 月末，山东省财政厅已向发行人拨入铁路建设专项资金 99.00 亿元；公司管理的农业综合开发专项资金合计 1.82 亿元，于 2005-2008 年投向山东省内 9 家重点农业企业，每家投资 2,000 万-2,200 万不等。截至 2018 年末，共退出 3 家农业项目企业，收回资金 0.6 亿元，持续管理 6 家重点农业企业，资金合计 1.22 亿元。公司管理的文化产业发展专项资金 0.26 亿元，用以支持山东省文化产业，于 2009 年投向山东影视集团有限公司等 11 家单位。

### （三）发行人的行业地位

山东省财金投资集团有限公司是由原山东省经济开发投资公司转企改制组建的省管国有重要骨干企业、功能型国有资本投资运营公司；是贯彻体现省委、省政府调控意图，业务特色鲜明的政策性、公益性、专业性的投融资主体，省级政府引导基金管理运作平台和国有资本投资运营平台；是中国企业联合会、中国企业家协会副会长单位，山东省企业联合会、企业家协会等“五会”副会长单位。

截至 2018 年末，山东财金集团资产总额 2,418 亿元，位居山东省属企业第 5 位；净资产 647 亿元，位居山东省属企业第 6 位。市场化自营投资收入占比稳定在三分之二以上，年度利润和净资产总额等主要指标提前两年完成“十三五”规划目标。累计资产管理规模 5,176 亿元，主体信用等级保持最高等级 AAA 级。先后荣获中国企业管理榜“最佳管理企业”“中国基金（行业）领军企业”“2017 中国金融服务创新年度领军企业”“第二届中国股权投资金牛奖”“山东省企业管理现代化创新成果一等奖”等荣誉称号。山东省运用省级股权投资引导基金带动社会资本的做法，在 2016 年国务院第三次大督查中得到充分肯定，并列为典型经验进行宣传报道。在国内权威机构发布的 2016 年、2017 年省级政府引导基金排名

中，山东财金集团管理的山东省政府引导基金连续两年排名首位。

#### **（四）公司的竞争优势**

##### **1、地方政府的支持**

发行人作为山东省省管国有重要骨干企业、功能型国有资本投资运营公司，该公司以打造政策性、公益性、专业性的投融资主体为主旨，致力于搭建省级股权投资引导基金管理运作和国有资本投资运营两个平台。目前公司业务主要包括引导基金管理、基础设施建设投融资业务和股权投资管理三个方面，各项业务政策性定位突出，未来可在业务拓展、经营管理和资本补充等方面持续获得山东省人民政府的大力支持。

##### **2、山东省经济发展战略的支撑**

公司围绕山东省经济发展战略，履行财政投资管理职能，先后承担财政周转金、国债资金、农业综合开发专项资金、文化产业发展专项资金、地方铁路建设专项资金、蓝黄产业基金政府引导资金（即黄河三角洲产业投资基金和蓝色经济区产业投资基金，以下分别简称“蓝基金”和“黄基金”）等政策性投资的管理运营任务；公司全资子公司新动能基金公司负责山东省新旧动能转换基金管理运营；公司全资子公司财金发展公司作为运营主体开展基础设施建设投融资业务；此外，公司还投资参股山东航空集团有限公司（以下简称“山航集团”）、山东石油天然气股份有限公司（以下简称“山东油气股份”）、山东钢铁股份有限公司（以下简称“山东钢铁”）等企业。

##### **3、资本实力较强**

得益于财政资金的持续注入，以及财金发展公司等优质子公司的整体划入，发行人已具备较强的资本实力和抗风险能力。未来随着公司各项业务的稳定开展及财政资金的注入，发行人的资本实力将逐年增强。

#### **（五）发行人的经营方针和战略**

按照山东省委、山东省政府批复，公司的功能定位为：贯彻体现山东省政府调控意图，业务特色鲜明的政策性、公益性、专业性的投融资主体，山东省级股权投资引导基金管理运作平台和国有资本投资运营平台，是山东省省管国有重要骨干企业、功能型国有资本投资运营公司。根据山东省委、山东省政府确定的功能定位，公司加强“十三五”战略规划编制工作，确定了“一个主体、两个平台、

五大板块”的发展战略，统筹构建了“基金管理、融资服务、股权投资、资本运营、资产管理”五大业务板块相互支撑、协同发展的战略格局，明确了“到十三五末，建成具有较强投融资、资本运营和产业整合能力的国有资本投资运营公司”的奋斗目标。具体规划如下：

1、基金管理板块。主要包括政府性基金和自营性基金的管理运营。一是加强省新旧动能转换基金管理运作。积极把握省政府新出台的“二十条”政策机遇，着眼用足用好政策，尽快健全引导基金投资决策、风险防控和信息披露等制度体系，继续在全国保持领先水平，确保新旧动能转换基金安全高效规范运作；坚持基金投资原则，加大基金宣传推介力度，围绕“十强”产业，广泛吸引国内外优秀投资机构参与，加快项目基金组建进度，推动基金组建和项目投资加速落地，力争年底前完成引导基金投资 60 亿元以上，基金投资 500 亿元，带动社会资本 1000 亿元。二是推动自营性基金集群化、梯次化发展。加强与央企、省管企业、优秀民营企业对接，推动市场化自营性基金设立进度，做实资金募集，按照“成熟一个，增资一个”的原则，实现基金早设立、早投资、早收益；做好已设立基金的投后管理工作，加强投后监管，确保投资收益。

2、融资服务板块。主要包括政策性贷款统贷统还业务和金融服务体系两部分。一是积极稳妥推进政策性贷款业务。协调落实已签订合同的政策性贷款项目，保障资金及时到位、项目顺利推进；跟踪研究相关政策动态，积极探索新的业务模式，为全省政策性投融资业务提供资金支持。二是优化提升融资服务体系。推动融资担保基金转型，加强对已投项目的投后管理工作；充分发挥融资担保的担保增信功能，积极探索融资服务、基金管理、资产处置、股权投资等业务领域，构建多元化经营新模式；做强做大融资租赁业务，构建“租赁+投行”的发展模式，探索开辟光伏太阳能发电、新能源公交、城市基础设施建设等新的业务领域，培育新的利润增长点。

3、资本运营板块。一是充分利用公司持有的股权资源，加强与知名央企、金融机构及省内外行业标杆企业的战略合作，多渠道、多方式开展资本运营；二是拓宽融资渠道，筹措资金以保证集团公司发展的长、中、短期资金需求；三是采取财务性投资方式，多途径优化集团公司资产配置，推进国有资源资产化、资产资本化、资本证券化，实现公司国有资本的价值最大化。



4、股权投资板块。主要包括政府授权类投资和自营投资业务。一是积极承接政策性股权投资任务。积极对接省财政厅、省国资委、省社保基金理事会和其他相关省直部门，争取将更多优质省属国有企业股权纳入履行出资人职责范围，承担对新旧动能转换、城乡基础设施、产业转型升级等项目的股权投资管理任务，进一步扩大股权投资管理规模。二是大力强化市场化投资业务开拓。以推进“四新”、实现“四化”为投资思路，重点投向新一代信息技术、高端装备、新能源新材料、智慧海洋、医养健康等五个新兴产业和绿色化工、现代高效农业、文化创意、精品旅游、现代金融等五个传统改造升级形成的产业，优先投向新旧动能转换项目库项目，不断优化投资结构，瞄准行业制高点，加快新兴产业培育步伐，力争快速实现较大幅度的投资增长，为新旧动能转换重大工程助力加油。

5、资产管理板块。主要包括对集团公司股权资产、实业资产、政策性专项资金等资产的管理运营。一是加强股权资产管理。根据公司股权投资布局，采取转让、置换、重组等方式进行调整和运营，强化股权资产监管，优化国有资本结构，顺利实现股权投资收益目标。二是加强实业资产管理。盘活、管好公司不动产，拓展房地产开发业务和不动产管理业务，保持稳定的收入来源。三是做好专项资金管理。受托管理运营省政府政策性专项资金，在实现山东省委、山东省政府政策意图的同时，提高资金利用效率和运营收益，实现社会效益和经济效益的最大化。

## 七、公司所处行业状况及竞争情况

近年来，政府对企业的扶持方式从直接资金支持逐渐向采用引导基金等形式转变。随着多项利好政策的出台，2014-2016年，我国政府引导基金快速发展，政府引导基金进入平稳发展阶段，2017年以来，新增基金数量有所下降，新增基金规模逐渐放缓。随着多项监管政策法规的落地，政府引导基金逐渐步入规范运营。

近年来，我国逐步进入依靠创新驱动发展的新阶段，创业投资作为推动产业结构调整 and 升级的助力作用日渐增强。从政府职能角度出发，对创新型企业的扶持从直接资助，到采用以市场化机制运行的政府引导基金形式，对发挥财政资金杠杆放大效应、实现财政资金的有效回收和滚动使用、促进创新型经济加快成长具有重要意义。

尽管近年来我国政府引导基金发展较为迅速，但还存在市场化运行机制不完善的问题，基金在项目筛选能力、投资策略限制、激励机制等方面仍有待改善。2016 年 12 月 31 日和 2017 年 4 月 10 日，发改委分别印发《政府出资产业投资基金管理暂行办法》（发改财金规[2016]2800 号）和《政府出资产业投资基金信用信息登记指引（试行）》（发改办财金规[2017]571 号）的通知，对政府引导基金的登记主体、信息及流程等内容作出规定；明确市场化运作、专业化管理及政府出资人不得参与管理的原则；提出由发改委主动评价政府引导基金是否符合国家产业政策，保证基金在实际运行中按照国家产业政策进行战略投资；确定政府引导基金的信用体系建设，针对政府引导基金的信用进行监督管理。上述政策健全和完善了政府出资产业投资基金的行业监管体系，在国家层面对政府产业基金进行规范和引导，有利于政府引导基金的健康发展。随着配套政策的逐步落实和更多财政资金的进入，2019 年我国政府引导基金将进一步规范发展。

## 八、发行人法人治理结构及相关机构运行情况

### （一）治理结构

发行人严格按照《中华人民共和国公司法》等相关法律法规的要求，不断完善公司治理结构，强化内部管理，规范公司经营运作。根据《山东省财金投资集团有限公司章程》的规定，发行人分别设立了股东会、董事会。截至目前，公司党委议事规则、董事会议事规则、总经理办公会议事规则已经出台，重大事项按照会议议事规则，经集体研究作出决策。

### （二）发行人合法合规经营情况

最近三年内发行人业务经营不存在重大违法违规及受处罚的情况。

公司董事、监事及高级管理人员的任职符合《公司法》及《公司章程》的规定。

### （三）发行人的独立性

经山东省人民政府批准并在山东省工商行政管理局登记注册后，发行人具有独立的企业法人资格，其合法权益和经营活动受国家法律保护。根据发行人《公司章程》，公司依法自主经营授权范围内的全部国有资产，独立核算，自负盈亏，依法纳税。

## 九、关联方关系及交易情况

### （一）关联方及关联关系

根据《公司法》、《企业会计准则》等相关规定，截至 2019 年 3 月 31 日，公司关联方具体情况如下：

#### 1、发行人股东

发行人的实际控制人为山东省人民政府，发行人控股股东山东省财政厅持有发行人 40% 的股权。

发行人其他股东分别为山东省人民政府国有资产监督管理委员会持有发行人 30% 的股权，山东省社会保障基金理事会持有发行人 30% 的股权。

#### 2、发行人的主要控股子公司

见本节“三、公司组织结构及权益投资情况（二）发行人重要权益投资情况”。

#### 3、有重要影响的参股子公司

见本节“三、公司组织结构及权益投资情况（二）发行人重要权益投资情况”。

### （二）关联交易情况

由于发行人非生产类企业，发行人关联交易主要体现在往来款项。截至 2018 年末，发行人关联交易具体情况如下：

表：发行人关联交易情况

科目	企业名称	金额（亿元）
其他应收款	公司对融世华公司	4.20
	公司对财金资产公司	0.05
	公司对新动能基金公司	8.50
	公司对上海财金公司	0.01
	公司对省融担公司	1.80
	其他关联方	1.00
专项应收款	公司对财金创投公司	4.90
其他应付款	公司对财金资产公司	0.06
	公司对新动能基金公司	0.70
	公司对财金置业公司	0.45
	公司对财金发展公司	2.45
	公司对融担基金公司	0.18
	公司对财金政企公司	0.18

科目	企业名称	金额（亿元）
	其他关联方	0.20

### （三）关联交易决策机制

发行人在《关联交易管理办法》中，对关联交易的决策权限、决策程序作了具体规定和安排，采取了必要措施保护其他股东的利益，主要包括：

#### 1、决策权限

（1）董事会：公司拟与关联人达成的关联交易总额在 5,000 万元（含本数）以上的关联交易，由集团公司董事会做出决议批准。其中，自营性委托贷款支出（如有）按照《山东省财金投资集团有限公司资金审批与支付管理试行办法》，报集团公司党委研究决定。内部资金拆借根据业务性质及资金额度，报总经理办公会或党委会研究决定

（2）总经理办公会：公司拟与关联人达成的关联交易总额不足 5000 万元的关联交易，由集团公司总经理办公会做出决议批准。对公司经营产生实质性影响时，应上报集团公司董事会批准。

（3）公司在连续十二个月内发生交易标的相同的同类关联交易，应当按照累计计算的原则适用本条第（1）、（2）、（3）项规定。

已按照本条第（1）、（2）、（3）项规定履行相关义务的，不再纳入相关的累计计算范围。

#### 2、决策程序

公司拟进行的关联交易由公司职能部门提出议案，议案应就该关联交易的具体事项、定价依据和对公司及股东利益的影响程度做出详细说明。重大关联交易严格执行“三重一大”决策程序。

### （四）关联交易定价政策

销售或购进产品（如有）采用市场价格，提供或接受劳务有市场价格可参考的采用市场价格，无市场价格可参考的采用按照成本加一定利润确定协商价格。

### 十、资金是否被控股股东、实际控制人及其关联方违规占用，或者为控股股东、实际控制人及其关联方提供担保的情况

报告期内公司不存在资金被控股股东、实际控制人及其关联方违规占用，不

存在为控股股东、实际控制人及其关联方提供担保的情形。

### **十一、发行人内部管理制度的建立及运行情况**

发行人根据《公司法》、《证券法》等有关法律法规的规定，明确了股东（出资人）行使职责的方式，以及董事会、监事会的议事规则和程序，确保发行人重大决策等行为合法、合规、真实、有效。同时，发行人明确了总经理办公会议事规则、总经理工作细则等执行规范，为总经理及总经理办公会议等具体执行机构的行为规范提供了具体依据。为了加强内部管理，发行人还进行了公司法人治理结构配套的制度规划和设计，建立健全了一系列的内部控制制度。发行人制订的内部管理与控制制度以公司的基本控制制度为基础，涵盖了财务管理、内部审计、风险控制、重大事项决策及授权、人力资源管理、招投标以及采购管理等整个公司经营管理过程，确保各项工作都有章可循，形成了规范的管理体系。

### **十二、信息披露事务及投资者关系管理的制度安排**

发行人将安排专门人员负责信息披露事务以及投资者关系管理，发行人将遵循真实、准确、完整、及时的信息披露原则，定期披露年度报告及半年度报告，按照中国证监会的有关规定和《债券受托管理协议》的约定进行重大事项信息披露，使发行人偿债能力、募集资金使用等情况受到债券持有人、债券受托管理人和股东的监督，防范偿债风险。

## 第六节 财务会计信息

本节的财务数据及有关分析说明反映了公司报告期内的财务状况、经营成果及现金流量。投资者如需了解公司的详细财务信息，请参阅公司 2016-2018 年度经审计的财务报告及 2019 年 1-3 月未经审计的会计报表。公司提请投资者注意，本节的数据、分析与讨论应结合公司经审计的财务报告、未经审计的 1-3 月会计报表，以及本募集说明书摘要揭示的其他信息一并阅读。

### 一、会计报表编制基准及注册会计师意见

本募集说明书摘要的财务数据来源于发行人经审计的 2016-2018 年度财务报告（合并和母公司）和未经审计的 2019 年 1-3 月财务报表（合并和母公司）。

瑞华会计师事务所（特殊普通合伙）对发行人 2016 年度的财务报表进行了审计，出具了瑞华审字【2017】37050010 号标准无保留意见的审计报告。中兴华会计师事务所（特殊普通合伙）对发行人 2017 年度和 2018 年度的财务报表进行了审计，并分别出具中兴华审字（2018）110014 号标准无保留意见的审计报告和中兴华审字（2019）第 110002 号标准无保留意见的审计报告。

发行人 2019 年 1-3 月合并及母公司财务报表未经审计。

### 二、发行人最近三年及一期的会计报表

#### （一）报告期内重大会计政策变更和会计估计变更情况

##### 1、报告期内会计政策变更情况

###### （1）2016 年会计政策变更情况

执行《企业会计准则第 2 号—长期股权投资（2014 年修订）》之前，发行人对被投资单位不具有共同控制或重大影响，并在活跃市场中没有报价、公允价值不能可靠计量的股权投资，作为长期股权投资并采用成本法进行核算。执行《企业会计准则第 2 号—长期股权投资（2014 年修订）》后，发行人将对被投资单位不具有共同控制或重大影响，并且在活跃市场中没有报价、公允价值不能可靠计量的股权投资作为可供出售金融资产核算。发行人采用追溯调整法对上述会计政策变更进行会计处理。

执行《企业会计准则第 2 号—长期股权投资（2014 年修订）》之前，发行

人对合营和联营企业因接受其他股东单方面增资而导致发行人所占股权比例稀释但所享有权益份额增加，且仍对其保持共同控制或重大影响的情形，在权益法核算时，视同部分处置该合营或联营企业股权，按新的持股比例确认归属发行人的被投资单位增发股份导致的净资产增加份额，与应结转持股比例下降部分的长期股权投资账面价值之间的差额计入当期损益。执行《企业会计准则第 2 号——长期股权投资（2014 年修订）》之后，发行人在权益法核算时，对于此情形，将发行人在被投资企业净资产中所享有权益份额的增加额计入资本公积，该部分资本公积可在后续处置该联营、合营企业股权时按比例或者全部转入处置当期的投资收益，发行人采用追溯调整法随上述会计政策变更记性会计处理。

### （2）2017 年会计政策变更

2017 年 4 月 28 日，财政部以财会[2017]13 号发布了《企业会计准则第 42 号——持有待售的非流动资产、处置组和终止经营》，自 2017 年 5 月 28 日起实施。2017 年 5 月 10 日，财政部以财会[2017]15 号发布了《企业会计准则第 16 号——政府补助（2017 年修订）》，自 2017 年 6 月 12 日起实施。发行人按照财政部的要求时间开始执行前述两项会计准则。

《企业会计准则第 42 号——持有待售的非流动资产、处置组和终止经营》准则规范了持有待售的非流动资产或处置组的分类、计量和列报，以及终止经营的列报。

执行《企业会计准则第 16 号——政府补助（2017 年修订）》之前，发行人将取得的政府补助计入营业外收入。执行《企业会计准则第 16 号——政府补助（2017 年修订）》之后，对 2017 年 1 月 1 日之后发生的与日常活动相关的政府补助，计入其他收益；与日常活动无关的政府补助，计入营业外收支。

### （3）2018 年会计政策变更

会计政策变更的内容和原因	备注
财政部 2018 年 6 月发布《关于修订印发 2018 年度一般企业财务报表格式的通知》（财会〔2018〕15 号），对企业财务报表格式进行相应调整，将原“应收票据”及“应收账款”行项目归并至“应收票据及应收账款”；将原“应收利息”、“应收股利”及“其他应收款”行项目归并至“其他应收款”；将原“固定资产”及“固定资产清理”行项目归并至“固定资产”；将原“工程物资”及“在建工程”行项目归并至“在建工程”；将原“应	财政部于 2018 年 6 月 15 日发布《关于修订印发 2018 年度一般企业财务报表格式的通知》（财会〔2018〕

付票据”及“应付账款”行项目归并至“应付票据及应付账款”；将原“应付利息”、“应付股利”及“其他应付款”行项目归并至“其他应付款”；将原“长期应付款”及“专项应付款”行项目归并至“长期应付款”；利润表中“管理费用”项目分拆“管理费用”和“研发费用”明细项目列报；利润表中“财务费用”项目下增加“利息费用”和“利息收入”明细项目列报。	15 号)
--	-------

发行人对该项会计政策变更采用追溯调整法，对 2017 年度的财务报表列报项目进行追溯调整具体如下：

2017.12.31/2017 年度	调整前	调整后	变动额
应收票据及应收账款		34,421,029.38	34,421,029.38
应收账款	34,421,029.38		-34,421,029.38
其他应收款	796,207,648.64	811,770,415.30	15,562,766.66
应收利息	15,562,766.66		-15,562,766.66
固定资产	56,428,502.66	56,428,502.66	
应付票据及应付账款		27,801,072.73	27,801,072.73
应付账款	27,801,072.73		-27,801,072.73
其他应付款	1,137,560,899.76	1,158,800,899.76	21,240,000.00
应付利息	21,240,000.00		-21,240,000.00
长期应付款		499,788,465.53	499,788,465.53
专项应付款	499,788,465.53		-499,788,465.53
管理费用	137,615,325.82	137,615,325.82	

## 2、报告期内会计估计变更情况

### （1）2016 年会计估计变更情况

无。

### （2）2017 年会计估计变更情况

根据山东省财金投资集团有限公司关于印发《山东省财金投资集团有限公司会计核算办法》的通知（鲁财金财〔2017〕3 号文件），自 2017 年 1 月 1 日起对部分会计估计进行调整，具体调整如下（均采用未来适用法）：

固定资产折旧年限采用年限平均法计提。各类固定资产的估计使用年限、预计净残值及年折旧率如下：

资产类别	原折旧年限（年）	现折旧年限（年）
------	----------	----------



资产类别	原折旧年限（年）	现折旧年限（年）
房屋、建筑物	20	40

会计估计变更的内容和原因	审批程序	开始适用的时点	受影响的报表项目名称	影响金额
固定资产-房屋建筑物折旧年限，变更后的折旧年限更符合企业实际	总经理办公会	2017 年 1 月 1 日	固定资产、管理费用	3,249,820.19

(3) 2018 年会计估计变更

无。

(二) 最近三年及一期合并财务报表

发行人 2016 年 12 月 31 日、2017 年 12 月 31 日、2018 年 12 月 31 日及 2019 年 6 月 30 日的合并资产负债表，以及 2016 年度、2017 年度、2018 年度及 2019 年 1-6 月的合并利润表、合并现金流量表如下：

1、合并资产负债表

表：最近三年及一期合并资产负债表

单位：万元

项目	2019 年 6 月末	2018 年末	2017 年末	2016 年末
<b>流动资产：</b>				
货币资金	834,382.02	989,051.23	562,947.21	255,351.28
以公允价值计量且其变动计入当期损益的金融资产	1,570.45	9,300.13	11,363.69	13,909.02
应收票据及应收账款	18,332.46	3,025.02	3,442.10	1,324.83
其中：应收票据	30.00	-	-	-
应收账款	18,302.46	3,025.02	3,442.10	1,324.83
预付款项	300.78	42,250.52	1,089.90	325.18
其他应收款	63,666.15	123,203.53	81,177.04	644,150.88
其中：应收利息	-	1,012.18	1,556.28	2,401.73
应收股利	-	-	-	-
其他应收款	63,666.15	122,191.35	79,620.76	641,749.15
存货	2,719.18	2,771.60	2,938.21	7,714.42
一年内到期的非流动资产	-	-	-	-
其他流动资产	2,306.42	3,108.41	5,631.92	4,192.81
<b>流动资产合计</b>	<b>923,277.46</b>	<b>1,172,710.45</b>	<b>668,590.08</b>	<b>926,968.42</b>
<b>非流动资产：</b>				
可供出售金融资产	1,577,349.98	1,404,459.58	1,249,406.57	687,395.87

项目	2019 年 6 月末	2018 年末	2017 年末	2016 年末
持有至到期投资		-	-	-
长期应收款	19,375,796.54	18,602,135.49	14,659,520.29	10,635,450.13
长期股权投资	3,015,679.34	2,947,406.74	2,838,022.92	2,242,897.20
投资性房地产	36,385.07	36,838.64	37,761.41	33,963.07
固定资产	7,761.03	8,098.16	5,642.85	6,221.35
其中：固定资产	7,761.03	8,098.16	5,642.85	6,221.35
固定资产清理	-	-	-	-
在建工程	-	-	-	-
其中：在建工程	-	-	-	-
工程物资	-	-	-	-
无形资产	2,911.69	3,003.88	2,618.63	6,626.62
开发支出	-	-	-	-
商誉	-	-	-	2320.63
长期待摊费用	192.65	123.80	125.52	3,363.67
递延所得税资产	5,074.18	5,216.85	3,763.35	1,559.14
其他非流动资产	-	-	300.00	2123.00
<b>非流动资产合计</b>	<b>24,021,150.47</b>	<b>23,007,283.13</b>	<b>18,797,161.54</b>	<b>13,621,920.68</b>
<b>资产总计</b>	<b>24,944,427.94</b>	<b>24,179,993.58</b>	<b>19,465,751.61</b>	<b>14,548,889.10</b>
<b>流动负债：</b>		-	-	-
短期借款	101,400.00	-	724.07	27,357.78
以公允价值计量且其变动计入当期损益的金融负债	-	-	-	-
应付票据及应付账款	2,636.42	2,068.30	2,780.11	5,712.30
其中：应付票据	-	-	-	-
应付账款	2,636.42	2,068.30	2,780.11	5,712.30
预收款项	3,484.89	1,940.64	1,506.89	2,215.66
卖出回购金融资产款	-	-	-	-
应付手续费及佣金	-	-	-	-
应付职工薪酬	634.02	4,180.48	1,684.44	387.89
应交税费	3,035.83	6,143.24	4,891.08	3,348.89
其他应付款	219,007.41	205,760.46	115,880.09	222,026.25
其中：应付利息	5,310.00	2,137.96	2,124.00	2124.00
应付股利	-	-	-	-
其他应付款	213,697.41	203,622.50	113,756.09	219,902.25
一年内到期的非流动负债	-	-	-	-
其他流动负债	-	-	-	293.01
<b>流动负债合计</b>	<b>330,198.58</b>	<b>220,093.11</b>	<b>127,466.68</b>	<b>261,341.79</b>
<b>非流动负债：</b>		-	-	-

项目	2019 年 6 月末	2018 年末	2017 年末	2016 年末
长期借款	17,948,907.97	17,258,216.42	13,680,809.57	10,198,097.80
应付债券	179,337.74	179,184.91	178,879.25	178,573.58
长期应付款	47,645.93	49,570.31	49,978.85	49,981.60
其中：长期应付款	-	-	-	-
专项应付款	-	49,570.31	49,978.85	49,981.60
预计负债	-	-	-	-
递延收益	-	-	-	-
递延所得税负债	369.36	467.34	630.24	910.68
其他非流动负债	-	-	-	-
<b>非流动负债合计</b>	<b>18,176,260.99</b>	<b>17,487,438.97</b>	<b>13,910,297.90</b>	<b>10,427,563.66</b>
<b>负债合计</b>	<b>18,506,459.57</b>	<b>17,707,532.08</b>	<b>14,037,764.58</b>	<b>10,688,905.45</b>
<b>所有者权益：</b>		-	-	-
实收资本	300,000.00	300,000.00	300,000.00	300,000.00
其他权益工具	99,999.50	99,999.50	-	-
资本公积	5,848,202.00	5,832,706.81	4,907,225.71	3,369,901.95
减：库存股	-	-	-	-
其他综合收益	-7,198.04	-6,904.11	8,263.41	1,695.38
专项储备	-	-	-	-
盈余公积	6,537.39	6,537.39	4,983.15	6,113.53
未分配利润	178,953.81	167,296.59	135,781.24	108,972.48
归属于母公司所有者权益合计	6,426,494.67	6,399,636.19	5,356,253.51	3,786,683.34
少数股东权益	11,473.70	72,825.32	71,733.52	73,300.30
<b>所有者权益合计</b>	<b>6,437,968.37</b>	<b>6,472,461.50</b>	<b>5,427,987.03</b>	<b>3,859,983.65</b>
<b>负债和所有者权益总计</b>	<b>24,944,427.94</b>	<b>24,179,993.58</b>	<b>19,465,751.61</b>	<b>14,548,889.10</b>

## 2、合并利润表

表：最近三年及一期合并利润表

单位：万元

项目	2019 年 1-6 月	2018 年度	2017 年度	2016 年度
<b>一、营业总收入</b>	<b>29,018.94</b>	<b>61,687.69</b>	<b>46,632.45</b>	<b>31,229.08</b>
其中：营业收入	29,018.94	61,687.69	46,632.45	31,229.08
<b>二、营业总成本</b>	<b>11,857.44</b>	<b>32,314.19</b>	<b>26,522.28</b>	<b>24,785.20</b>
其中：营业成本	4,000.09	3,164.20	3,282.50	6,389.67
税金及附加	731.21	1,344.14	2,121.87	615.49
销售费用	166.28	488.61	600.17	288.72
管理费用	7,240.24	19,156.59	13,761.53	10,676.57
研发费用	-	-	-	-

财务费用	-180.37	5,356.33	1,965.53	-1,793.74
资产减值损失	-100.00	2,804.32	4,790.69	8,608.49
加：其他收益	-	9.75	-	-
投资收益（损失以“-”号填列）	3,163.86	15,902.89	11,064.17	13,318.80
其中：对联营企业和合营企业的投资收益	-	-	-	-
公允价值变动收益（损失以“-”号填列）	-	-	-126.03	126.03
资产处置收益（损失以“-”号填列）	-	-	-	-
<b>三、营业利润（亏损以“-”号填列）</b>	<b>20,325.36</b>	<b>45,286.14</b>	<b>31,048.31</b>	<b>19,888.71</b>
加：营业外收入	302.92	465.28	79.95	388.41
减：营业外支出	40.26	441.05	0.00	16.26
<b>四、利润总额（亏损总额以“-”号填列）</b>	<b>20,588.02</b>	<b>45,310.37</b>	<b>31,128.26</b>	<b>20,260.86</b>
减：所得税费用	5,584.39	9,482.26	5,613.63	2,912.12
<b>五、净利润（净亏损以“-”号填列）</b>	<b>15,003.62</b>	<b>35,828.11</b>	<b>25,514.63</b>	<b>17,348.74</b>
归属于母公司所有者的净利润	14,744.81	35,811.32	25,543.47	20,341.42
少数股东损益	258.81	16.80	-28.84	-2,992.68

### 3、合并现金流量表

表：最近三年及一期合并现金流量表

单位：万元

项目	2019年1-6月	2018年度	2017年度	2016年度
<b>一、经营活动产生的现金流量：</b>	-	-	-	-
销售商品、提供劳务收到的现金	44,566.76	94,534.39	76,752.94	45,226.46
收到的税费返还	-	-	-	-
收到其他与经营活动有关的现金	1,288,049.43	2,065,577.81	1,120,037.51	727,522.28
<b>经营活动现金流入小计</b>	<b>1,332,616.20</b>	<b>2,160,112.21</b>	<b>1,196,790.45</b>	<b>772,748.74</b>
购买商品、接受劳务支付的现金	55,975.97	60,933.39	45,416.50	39,954.95
支付给职工以及为职工支付的现金	8,512.75	13,291.91	8,276.91	4,915.55

项目	2019 年 1-6 月	2018 年度	2017 年度	2016 年度
支付的各项税费	9,932.42	15,203.95	11,441.66	11,828.62
支付其他与经营活动有关的现金	1,603,294.24	5,177,493.07	6,206,762.76	6,905,972.46
<b>经营活动现金流出小计</b>	<b>1,677,715.37</b>	5,266,922.32	6,271,897.83	6,962,671.58
<b>经营活动产生的现金流量净额</b>	<b>-345,099.18</b>	-3,106,810.11	-5,075,107.38	-6,189,922.84
<b>二、投资活动产生的现金流量：</b>		-	-	-
收回投资收到的现金	48,450.90	77,296.13	521,287.45	171,249.30
取得投资收益收到的现金	14,825.30	25,741.25	3,986.47	6,057.74
处置固定资产、无形资产和其他长期资产收回的现金净额	-	-	-	214.65
处置子公司及其他营业单位收到的现金净额	-	-	-	-
收到其他与投资活动有关的现金	<b>1,641.23</b>	7,111.89	54,885.28	-
<b>投资活动现金流入小计</b>	<b>64,917.42</b>	110,149.27	580,159.20	177,521.70
购建固定资产、无形资产和其他长期资产支付的现金	25,692.68	275.34	168.12	170.18
投资支付的现金	422,714.57	355,302.92	1,096,025.43	1,659,688.81
取得子公司及其他营业单位支付的现金净额	13,800.00	-	-	-
支付其他与投资活动有关的现金	31,969.20	2,500.00	3,141.31	-
<b>投资活动现金流出小计</b>	494,176.46	358,078.26	1,099,334.87	1,659,858.99
<b>投资活动产生的现金流量净额</b>	<b>-429,259.04</b>	-247,929.00	-519,175.67	-1,482,337.29
<b>三、筹资活动产生的现金流量：</b>		-	-	-
吸收投资收到的现金	217,652.35	431,811.37	1,368,060.35	1,424,118.97
其中：子公司吸收少数股东投资收到的现金		-	-	6,061.91
取得借款收到的现金	1,185,509.01	4,656,599.83	5,453,919.60	6,154,363.75
发行债券收到的现金	-	-	-	-
收到其他与筹资活动有关的现金	-	599,999.50	-	178,380.00

项目	2019 年 1-6 月	2018 年度	2017 年度	2016 年度
<b>筹资活动现金流入小计</b>	<b>1,403,161.36</b>	5,688,410.71	6,821,979.95	7,756,862.72
偿还债务支付的现金	336,626.56	1,087,856.87	387,334.95	197,155.63
分配股利、利润或偿付利息支付的现金	426,345.80	750,691.63	531,214.06	284,086.08
其中：子公司支付给少数股东的股利、利润	553.87	-	-	-
支付其他与筹资活动有关的现金	20,500.00	69,000.00	691.28	-
<b>筹资活动现金流出小计</b>	<b>783,472.36</b>	<b>1,907,548.50</b>	<b>919,240.29</b>	<b>481,241.71</b>
<b>筹资活动产生的现金流量净额</b>	<b>619,689.01</b>	<b>3,780,862.20</b>	<b>5,902,739.66</b>	<b>7,275,621.01</b>
四、汇率变动对现金及现金等价物的影响	-	-	-	-
<b>五、现金及现金等价物净增加额</b>	<b>-154,669.21</b>	426,123.10	308,456.61	-396,639.12
加：期初现金及现金等价物余额	989,051.23	562,860.18	254,403.57	651,042.69
<b>六、期末现金及现金等价物余额</b>	<b>834,382.02</b>	988,983.28	562,860.18	254,403.57

### （三）最近三年及一期母公司财务报表

#### 1、母公司资产负债表

表：最近三年及一期母公司资产负债表

单位：万元

项目	2019 年 6 月末	2018 年末	2017 年末	2016 年末
<b>流动资产：</b>		-	-	-
货币资金	740,861.99	857,020.77	396,538.99	104,360.46
以公允价值计量且其变动计入当期损益的金融资产	-	-	-	6,541.63
预付款项	136.22	115.76		0.60
其他应收款	353,400.64	208,603.53	82,235.31	588,024.58
一年内到期的非流动资产	-	-	-	-
其他流动资产	-	-	-	-
<b>流动资产合计</b>	<b>1,094,398.85</b>	<b>1,065,740.06</b>	<b>478,774.30</b>	<b>698,927.27</b>
<b>非流动资产：</b>		-	-	-
可供出售金融资产	446,825.82	426,133.32	424,789.87	198,623.55
持有至到期投资	-	-	-	-
长期股权投资	2,225,902.03	2,000,502.03	1,955,833.33	1,944,646.68

项目	2019 年 6 月末	2018 年末	2017 年末	2016 年末
投资性房地产	29,903.74	30,293.64	31,073.46	31,763.90
固定资产	3,814.02	3,841.49	3,647.95	4,015.55
无形资产	2,142.01	2,190.92	2,286.12	2,384.85
长期待摊费用	-	-	-	-
递延所得税资产	2,411.10	2,553.77	2,271.30	860.39
<b>非流动资产合计</b>	<b>2,710,998.71</b>	<b>2,465,515.17</b>	<b>2,419,902.03</b>	<b>2,182,294.92</b>
<b>资产总计</b>	<b>3,805,397.56</b>	<b>3,531,255.23</b>	<b>2,898,676.33</b>	<b>2,881,222.19</b>
<b>流动负债：</b>		-	-	-
短期借款	100,000.00	-	-	-
预收款项	1,080.00	880.00	600.00	1,400.00
应付职工薪酬	541.33	2400.87	1,500.00	259.64
应交税费	56.48	640.93	485.69	389.54
应付利息	-	2,124.00	2,124.00	2,124.00
其他应付款	420,412.47	221,518.02	185,716.04	196,886.79
一年内到期的非流动负债	-	-	-	-
其他流动负债		-	-	-
<b>流动负债合计</b>	<b>522,090.28</b>	<b>225,439.82</b>	<b>190,425.73</b>	<b>201,059.96</b>
<b>非流动负债：</b>		-	-	-
长期借款		-	-	-
应付债券	179,337.74	179,184.91	178,879.25	178,573.58
长期应付款	48,304.70	49,500.70	49,688.70	49,981.60
<b>非流动负债合计</b>	<b>227,642.44</b>	<b>228,685.61</b>	<b>228,567.95</b>	<b>228,555.18</b>
<b>负债合计</b>	<b>749,732.72</b>	<b>454,125.42</b>	<b>418,993.67</b>	<b>429,615.15</b>
<b>所有者权益：</b>		-	-	-
实收资本	300,000.00	300,000.00	300,000.00	300,000.00
其他权益工具	99,999.50	99,999.50	-	-
资本公积	2,531,152.82	2,561,652.82	2,061,652.82	2,050,148.78
其他综合收益	-8,306.11	-8,306.11	6,372.70	-354.84
盈余公积	6,537.39	6,537.39	4,983.15	4,132.89
未分配利润	126,281.24	117,246.21	106,673.99	97,680.21
<b>所有者权益合计</b>	<b>3,055,664.84</b>	<b>3,077,129.81</b>	<b>2,479,682.66</b>	<b>2,451,607.04</b>
<b>负债和所有者权益总计</b>	<b>3,805,397.56</b>	<b>3,531,255.23</b>	<b>2,898,676.33</b>	<b>2,881,222.19</b>

## 2、母公司利润表

表：最近三年及一期母公司利润表

单位：万元

项目	2019 年 1-6 月	2018 年度	2017 年度	2016 年度
一、营业收入	377.36	8,414.32	7,732.08	7,877.36
减：营业成本	1,035.40	1,637.08	-	-

营业税金及附加	155.30	213.55	838.08	41.12
销售费用	-	-	-	-
管理费用	2,504.38	8,739.49	7,516.53	6,033.45
财务费用	2,569.88	3,909.59	5,475.45	1,637.33
资产减值损失	-	-80.85	-	656.47
加：公允价值变动收益	-	-	-	-
投资收益	18,022.99	21,391.65	12,887.30	13,056.45
其中：对联营企业和合营企业的投资收益	-	-	-	-
<b>二、营业利润</b>	<b>12,135.39</b>	<b>15,394.97</b>	<b>6,789.31</b>	<b>12,565.44</b>
加：营业外收入	0.03	-	3.80	1.11
减：营业外支出	25.51	135.00	-	-
<b>三、利润总额</b>	<b>12,109.91</b>	<b>15,259.97</b>	<b>6,793.12</b>	<b>12,566.55</b>
减：所得税费用	142.67	-282.47	-1,709.48	-860.39
<b>四、净利润</b>	<b>11,967.24</b>	<b>15,542.43</b>	<b>8,502.59</b>	<b>13,426.94</b>

### 3、母公司现金流量表

表：最近三年及一期母公司现金流量表

单位：万元

项目	2019年1-6月	2018年度	2017年度	2016年度
<b>一、经营活动产生的现金流量：</b>		-	-	-
销售商品、提供劳务收到的现金	-	8,550.00	8,096.00	8,250.00
收到的税费返还	-	-	-	-
收到其他与经营活动有关的现金	362,088.69	221,823.49	93,551.22	279,787.51
<b>经营活动现金流入小计</b>	<b>362,088.69</b>	<b>230,373.49</b>	<b>101,647.22</b>	<b>288,037.51</b>
购买商品、接受劳务支付的现金	198.36	37.38	34.80	-
支付给职工以及为职工支付的现金	3,852.59	7,217.79	3,653.85	1,680.88
支付的各项税费	873.05	670.29	1,155.22	3,020.55
支付其他与经营活动有关的现金	334,424.86	319,779.91	109,130.53	239,936.74
<b>经营活动现金流出小计</b>	<b>339,348.85</b>	<b>327,705.37</b>	<b>113,974.40</b>	<b>244,638.18</b>
<b>经营活动产生的现金流量净额</b>	<b>22,739.84</b>	<b>-97,331.88</b>	<b>-12,327.18</b>	<b>43,399.33</b>
<b>二、投资活动产生的现金流量：</b>		-	-	-
收回投资收到的现金	200.00	1,552.86	279,239.28	12,000.00
取得投资收益收到的现金	11,173.45	27,022.15	12,747.07	5,276.17
处置固定资产、无形资产和其他长期资产收回的现金净额	-	-	-	-
处置子公司及其他营业单位收到的现金净额	-	-	-	-
收到其他与投资活动有关的现金	92.00	3,960.47	54,885.28	-
<b>投资活动现金流入小计</b>	<b>11,465.45</b>	<b>32,535.48</b>	<b>346,871.63</b>	<b>17,276.17</b>



项目	2019 年 1-6 月	2018 年度	2017 年度	2016 年度
购建固定资产、无形资产和其他长期资产支付的现金	1.33	3.64	37.31	7.81
投资支付的现金	198,000.00	65,295.50	35,005.34	637,858.00
取得子公司及其他营业单位支付的现金净额	-	-	-	-
支付其他与投资活动有关的现金	29,692.50	-	294.18	-
<b>投资活动现金流出小计</b>	<b>227,693.83</b>	<b>65,299.14</b>	<b>35,336.82</b>	<b>637,865.81</b>
<b>投资活动产生的现金流量净额</b>	<b>-216,228.38</b>	<b>-32,763.66</b>	<b>311,534.81</b>	<b>-620,589.64</b>
<b>三、筹资活动产生的现金流量：</b>		-	-	-
吸收投资收到的现金	-	-	-	-
取得借款收到的现金	100,000.00	-	-	-
收到其他与筹资活动有关的现金	-	599,999.50	-	-
<b>筹资活动现金流入小计</b>	<b>100,000.00</b>	<b>599,999.50</b>	-	<b>178,380.00</b>
偿还债务支付的现金	-	-	-	-
分配股利、利润或偿付利息支付的现金	2,170.24	9,422.18	6,372.32	-
支付其他与筹资活动有关的现金	20,500.00	-	656.78	-
<b>筹资活动现金流出小计</b>	<b>22,670.24</b>	<b>9,422.18</b>	<b>7,029.10</b>	-
<b>筹资活动产生的现金流量净额</b>	<b>77,329.76</b>	<b>590,577.32</b>	<b>-7,029.10</b>	<b>178,380.00</b>
<b>四、汇率变动对现金及现金等价物的影响</b>	-	-	-	-
<b>五、现金及现金等价物净增加额</b>	<b>-116,158.79</b>	<b>460,481.78</b>	<b>292,178.54</b>	<b>-398,810.31</b>
加：年初现金及现金等价物余额	857,020.77	396,538.99	104,360.46	503,170.76
<b>六、期末现金及现金等价物余额</b>	<b>740,861.99</b>	<b>857,020.77</b>	<b>396,538.99</b>	<b>104,360.46</b>

### 三、财务报表合并范围

#### （一）2016 年度合并报表范围

表：2016 年末纳入合并范围的子公司

单位：%

序号	公司名称	主要经营地	业务性质	持股比例	是否直接持股
1	山东省财金置业有限公司	山东济南	房地产开发	100.00	是
2	山东省财金资产管理有限公司	山东济南	物业服务及对外投资	100.00	是
3	山东省财金创业投资有限公司	山东济南	创业投资、咨询等业务	100.00	是
4	山东省财金发展有限公司	山东济南	政府授权范围内的国有资产运营；棚户区改造、保障性住房	100.00	是

序号	公司名称	主要经营地	业务性质	持股比例	是否直接持股
			及其他房地产开发		
5	山东省财金资本管理有限公司	山东济南	以自有资金对外投资、投资管理、基金管理。	12.55	是
6	山东省财金融资担保基金管理公司	山东济南	受托管理省级融资性担保机构股权投资基金、以自有资产对外投资、投资管理	100.00	是
7	融世华融资租赁有限公司	山东济南	融资租赁业务	65.14	是
8	山东金阳企业管理有限公司	山东济南	对企业的投资及管理	100.00	是
9	山东省经济开发设计研究院(停止经营)	山东济南	宏观政策与行业研究；企业管理咨询；信息咨询；财务咨询。	100.00	是
10	深圳鲁财投资发展公司(停止经营)	深圳	投资兴办各类实业	100.00	是
11	山东欣悦餐饮有限公司(停止经营)	山东济南	餐饮	100.00	是
12	山东省财政省国债服务中心(停止经营)	山东济南	创业投资、咨询等业务	100.00	是
13	山东省经济开发实业总公司(非正常经营)	山东济南	建筑、金属等材料的销售	100.00	是
14	山东汇通实业公司(非正常经营)	山东济南	建筑材料、汽车配件等批发零售	100.00	是
15	山东天润温泉房地产开发有限公司	山东济南	温泉洗浴、住宿；餐饮服务；房地产开发	51.00	是
16	香港宝丰有限公司（非正常经营）	香港	-	80.00	是
17	山东宝丰汽车修配有限公司(停止经营)	山东济南	汽车修配业务	94.00	是

注：1、发行人持有山东现代种业发展基金合伙企业（有限合伙）的比例虽然超过 50%，但其仅为有限合伙企业的有限合伙人，仅为财务投资，承担有限责任。对该合伙企业生产经营无控制权，所以未进行并表。

2、发行人持有山东省财金资本管理有限公司 12.55% 股权但纳入合并范围，主要是青岛城投金融控股集团有限公司投资 69000 万元，持有 87.45% 股权，其将所有股东权利全权

委托山东省财金投资集团有限公司代为行使，其不参加山东省财金资本管理有限公司的经营管理活动。

## （二）2017 年度合并报表范围的变化

表：2017 年末纳入合并范围的子公司

单位：%

序号	公司名称	主要经营地	业务性质	持股比例	是否直接持股
1	山东省财金置业有限公司	山东济南	房地产开发	100.00	是
2	山东省财金资产管理集团有限公司	山东济南	物业服务及对外投资	100.00	是
3	山东省财金创业投资有限公司	山东济南	创业投资、咨询等业务	100.00	是
4	山东省财金发展有限公司	山东济南	政府授权范围内的国有资产运营；棚户区改造、保障性住房及其他房地产开发	100.00	是
5	山东省财金资本管理有限公司	山东济南	以自有资金对外投资、投资管理、基金管理	23.33	是
6	山东省财金融资担保基金管理公司	山东济南	受托管理省级融资性担保机构股权投资基金、以自有资产对外投资、投资管理	100.00	是
7	融世华融资租赁有限公司	山东济南	融资租赁业务及与主营业务有关的商业保理业务	93.92	是
8	山东省财金政企合作基金管理有限公司	山东济南	受托管理股权投资基金，资产管理、投资管理、投资咨询	100.00	是
9	山东金阳企业管理有限公司	山东济南	对企业的投资及管理	100.00	是
10	山东省经济开发设计研究院(停止经营)	山东济南	宏观政策与行业研究；企业管理咨询；信息咨询；财务咨询。	100.00	是
11	山东汇通实业公司(非正常经营)	山东济南	建筑材料、汽车配件等批发零售	100.00	是

注：1、发行人持有山东现代种业发展基金合伙企业（有限合伙）的比例虽然超过 50%，

但其仅为有限合伙企业的有限合伙人，此持股仅为财务投资，承担有限责任。发行人对该合伙企业生产经营无控制权，所以未进行并表。

2、发行人持有山东省财金资本管理有限公司 23.33% 股权但纳入合并范围，主要是青岛城投金融控股集团有限公司投资 69000 万元，持有 76.67% 股权，其将所有股东权利全权委托委托山东省财金投资集团有限公司代为行使，其不参加山东省财金资本管理有限公司的经营管理活动。

合并范围与上年相比较增加的子公司 1 家：2017 年 8 月 29 日，发行人投资设立山东省财金政企合作基金管理有限公司，投资总额为 2,000.00 万元。

合并范围与上年相比较减少的子公司 7 家：（1）2017 年 10 月 30 日，发行人通过《山东省财金投资集团有限公司关停企业清理清算方案》董事会决议。方案提出，根据《山东省国资委关于省管企业所属“僵尸”企业处置工作有关问题的通知》（鲁国资收益字[2016]14 号文）、《山东省国资委关于省管企业所属“僵尸”企业处置工作有关问题的通知》（鲁国资收益字[2016]50 号文）等相关文件，公司将所属 9 家关停企业分三种方式进行处置。第一种处置方式是清算注销一批，包括山东金阳企业管理有限公司、山东省经济开发设计研究院和山东汇通实业有限公司三家公司，这三家公司已开始清算尚未结束；第二种方式是核销投资、账销案存一批，包括深圳鲁财投资发展公司、山东欣悦餐饮有限公司和山东宝丰汽车修配有限公司三家公司，这三家企业已账销案存；第三种处置方式为继续挂账暂缓处置一批，包括山东省财政国债服务中心、山东省经济开发实业总公司、香港宝丰有限公司。方案已报山东省国资委备案；（2）山东天润温泉房地产开发有限公司被发行人将其持有的 51% 股份转让给山东地矿新能源有限公司，于 2017 年 3 月 15 日丧失控制权。

### （三）2018 年度合并报表范围的变化

表：2018 年末纳入合并范围的子公司

单位：%

序号	公司名称	主要经营地	业务性质	持股比例	是否直接持股
1	山东省新动能基金管理有限公司	山东济南	受托管理山东省新旧动能转换基金及其他财政性资金的投资和运营	100.00	是

序号	公司名称	主要经营地	业务性质	持股比例	是否直接持股
2	山东省财金发展有限公司	山东济南	政府授权范围内的国有资产运营、棚户区改造	100.00	是
3	山东省财金资产管理有限公司	山东济南	资产租赁	100.00	是
4	山东省财金创业投资有限公司	山东济南	创业投资业务、基金管理	100.00	是
5	山东省财金政企合作基金管理有限公司	山东济南	受托管理股权投资基金，从事股权投资基金管理及相关咨询服务	100.00	是
6	融世华融资租赁有限公司	山东济南	融资租赁	93.92	是
7	山东省财金置业有限公司	山东济南	房地产开发	100.00	是
8	山东省财金资本管理有限公司	山东济南	外投资、投资管理、基金管理	23.33	是
9	山东省财金融资担保基金管理有限公司	山东济南	受托管理省级融资性担保机构股权投资基金	100.00	是
10	上海山财企业发展有限公司	上海	企业管理及咨询，商务信息咨询	100.00	是
11	山东财金创投医疗产业股权投资合伙企业（有限合伙）	山东济南	对未上市企业的股权投资、对上市公司非公开发行股票的投资及相关咨询服务。	100.00	是

注：1、发行人持有山东现代种业发展基金合伙企业（有限合伙）、山东南郊电建股权投资合伙企业（有限合伙）、山东易华录智慧城市投资管理中心（有限合伙）、山东广发合信齐泉投资基金合伙企业（有限合伙）、山东赛伯乐城市建设发展基金合伙企业（有限合伙）的比例虽然超过 50%，但其仅为有限合伙企业的有限合伙人，此持股仅为财务投资，

承担有限责任。发行人对该合伙企业生产经营无控制权，所以未进行并表。

2、发行人持有山东省财金资本管理有限公司 23.33% 股权但纳入合并范围，主要是青岛城投金融控股集团有限公司投资 69000 万元，持有 76.67% 股权，其将所有股东权利全权委托委托山东省财金投资集团有限公司代为行使，其不参加山东省财金资本管理有限公司的经营管理活动。

合并范围与上年相比较增加的二级子公司 3 家：2018 年 4 月 9 日，发行人设立山东省新动能基金管理有限公司，投资总额 10,000.00 万元；2018 年 12 月 25 日，发行人山东财金创投医疗产业股权投资合伙企业（有限合伙），投资总额 30,000.00 万元；2018 年 12 月 7 日，发行人设立上海山财企业发展有限公司，截至 2018 年末，发行人尚未进行出资。

合并范围与上年相比较减少的二级子公司 3 家：山东汇通实业公司、山东金阳企业管理有限公司、山东省经济开发设计研究院。

### （三）2019 年 1-3 月合并报表范围的变化

表：2019 年 3 月末纳入合并范围的子公司

单位：%

序号	公司名称	主要经营地	业务性质	持股比例	是否直接持股
1	山东省财金置业有限公司	山东济南	房地产开发	100.00	是
2	山东省财金资产管理有限公司	山东济南	资产租赁	100.00	是
3	山东省财金创业投资有限公司	山东济南	创业投资业务、基金管理	100.00	是
4	山东省财金发展有限公司	山东济南	政府授权范围内的国有资产运营、棚户区改造	100.00	是
5	山东省财金政企合作基金管理有限公司	山东济南	受托管理股权投资基金，从事股权投资基金管理及相关咨询服务	100.00	是
6	融世华融资租赁	山东济南	融资租赁	93.92	是

序号	公司名称	主要经营地	业务性质	持股比例	是否直接持股
	有限公司				
7	山东省财金资本管理有限公司	山东济南	以自有资金对外投资、投资管理、基金管理	23.33	是
8	山东省财金融资担保基金管理有限公司	山东济南	受托管理省级融资性担保机构股权投资基金	100.00	是
9	山东省新动能基金管理有限公司	山东济南	受托管理山东省新旧动能转换基金及其他财政性资金的投资和运营	100.00	是
10	上海山财企业发展有限公司	上海	企业管理及咨询, 商务信息咨询	100.00	是
11	山东财金创投医疗产业股权投资合伙企业（有限合伙）	山东济南	对未上市企业的股权投资、对上市公司非公开发行股票的投资及相关咨询服务	100.00	是
12	山东财金行稳股权投资基金中心（有限合伙）	山东济南	对未上市企业的股权投资、对上市公司非公开发行股票的投资及相关咨询服务	100.00	是
13	山东省财金融合股权投资合伙企业（有限合伙）	山东济南	从事对未上市企业的股权投资、对上市公司非公开发行股票的投资及相关咨询服务	100.00	是

注：1、发行人持有山东现代种业发展基金合伙企业（有限合伙）、山东南郊电建股权投资合伙企业（有限合伙）、山东易华录智慧城市投资管理中心（有限合伙）、山东广发合信齐泉投资基金合伙企业（有限合伙）、山东赛伯乐城市建设发展基金合伙企业（有限合

伙)的比例虽然超过 50%，但其仅为有限合伙企业的有限合伙人，此持股仅为财务投资，承担有限责任。发行人对该合伙企业生产经营无控制权，所以未进行并表。

2、发行人持有山东省财金资本管理有限公司 23.33% 股权但纳入合并范围，主要是青岛城投金融控股集团有限公司投资 69000 万元，持有 76.67% 股权，其将所有股东权利全权委托委托山东省财金投资集团有限公司代为行使，其不参加山东省财金资本管理有限公司的经营管理活动。

合并范围与上年相比较增加的二级子公司 2 家：山东财金行稳股权投资基金中心（有限合伙）、山东省财金融合股权投资合伙企业（有限合伙）。

#### 四、最近三年及一期主要财务指标

表：最近三年及一期发行人主要财务指标（合并口径）

项目	2019 年 6 月末/2019 年 1-6 月	2018 年末/度	2017 年末/度	2016 年末/度
总资产（亿元）	2,494.44	2,418.00	1,946.58	1,454.89
总负债（亿元）	1,850.65	1,770.75	1,403.78	1,068.89
全部债务（亿元）	1,822.96	1,743.74	1,386.04	1,040.40
所有者权益（亿元）	643.80	647.25	542.80	386.00
营业总收入（亿元）	2.90	6.17	4.66	3.12
利润总额（亿元）	2.06	4.53	3.11	2.03
净利润（亿元）	1.50	3.58	2.55	1.73
扣除非经常性损益后净利润（亿元）	1.47	3.58	2.54	1.70
归属于母公司所有者的净利润（亿元）	1.47	3.58	2.55	2.03
经营活动产生现金流量净额（亿元）	-34.51	-310.68	-507.51	-618.99
投资活动产生现金流量净额（亿元）	-42.93	-24.79	-51.92	-148.23
筹资活动产生现金流量净额（亿元）	61.97	378.09	590.27	727.56
流动比率（倍）	2.80	5.33	5.25	3.55
速动比率（倍）	2.79	5.32	5.22	3.52
资产负债率（%）	74.19	73.23	72.12	73.47
债务资本比率（%）	73.90	72.93	71.86	72.94
营业毛利率（%）	86.22	94.87	92.96	79.54
平均总资产回报率（%）	0.10	0.24	0.22	0.16
加权平均净资产收益率（%）	0.23	0.60	0.55	0.45
扣除非经常性损益后加权平均净资产收益率（%）	0.23	0.60	0.55	0.44
EBITDA（亿元）	2.57	5.25	3.87	2.44
EBITDA 全部债务比（%）	0.14	0.30	0.28	0.23
EBITDA 利息倍数	5.35	7.82	5.59	10.28



应收账款周转率	2.72	19.08	19.56	23.57
存货周转率	1.46	1.11	0.62	0.83

上述财务指标的计算方法如下：

全部债务=长期借款+应付债券+短期借款+以公允价值计量且其变动计入当期损益的金融负债+应付票据+应付短期债券+一年内到期的非流动负债

资产负债率=负债总额/资产总额

流动比率=流动资产/流动负债

速动比率=（流动资产-存货）/负债

债务资本比率=全部债务/（全部债务+所有者权益）

营业毛利率=（营业收入-营业成本）/营业收入

平均总资产回报率=（利润总额+利息支出）/总资产平均余额×100%

EBITDA=利润总额+利息支出+折旧+摊销

EBITDA 全部债务比=EBITDA/全部债务

EBITDA 利息倍数=EBITDA/利息支出

应收账款周转率=营业收入 / 应收账款平均余额

存货周转率=营业成本 / 存货平均余额

## 五、管理层讨论与分析

发行人董事会和管理层结合公司最近三年及一期的财务报表，从合并财务报表口径对公司的资产负债结构、现金流量、偿债能力、资产周转能力、盈利能力、未来业务目标以及盈利能力的可持续性进行了重点讨论和分析。

### （一）资产结构与变动分析

表：最近三年及一期公司资产构成情况表

单位：万元、%

项目	2019年3月31日	2018年12月31日	2017年12月31日	2016年12月31日
----	------------	-------------	-------------	-------------

	金额	占比	金额	占比	金额	占比	金额	占比
货币资金	845,124.60	3.42	989,051.23	4.09	562,947.21	2.89	255,351.28	1.76
以公允价值计量且其变动计入当期损益的金融资产	561.8	0.00	9,300.13	0.04	11,363.69	0.06	13,909.02	0.10
应收票据及应收账款	18,968.80	0.08	3,025.02	0.01	3,442.10	0.02	1,324.83	0.01
预付款项	221.61	0.00	42,250.52	0.17	1,089.90	0.01	325.18	0.00
其他应收款	123,352.21	0.50	123,203.53	0.51	81,177.04	0.42	644,150.88	4.43
存货	2,774.12	0.01	2,771.60	0.01	2,938.21	0.02	7,714.42	0.05
其他流动资产	2,320.15	0.01	3,108.41	0.01	5,631.92	0.03	4,192.81	0.03
<b>流动资产合计</b>	<b>993,323.29</b>	<b>4.02</b>	<b>1,172,710.45</b>	<b>4.85</b>	<b>668,590.08</b>	<b>3.43</b>	<b>926,968.42</b>	<b>6.37</b>
可供出售金融资产	1,501,733.74	6.07	1,404,459.58	5.81	1,249,406.57	6.42	687,395.87	4.72
长期应收款	19,221,065.42	77.72	18,602,135.49	76.93	14,659,520.29	75.31	10,635,450.13	73.10
长期股权投资	2,957,403.34	11.96	2,947,406.74	12.19	2,838,022.92	14.58	2,242,897.20	15.42
投资性房地产	36,611.72	0.15	36,838.64	0.15	37,761.41	0.19	33,963.07	0.23
固定资产	10,779.74	0.04	8,098.16	0.03	5,642.85	0.03	6,221.35	0.04
其中：固定资产	10,779.74	0.04	8,098.16	0.03	5,642.85	0.03	6,221.35	0.04
无形资产	2,953.51	0.01	3,003.88	0.01	2,618.63	0.01	6,626.62	0.05
商誉	-	-	-	-	-	-	2,320.63	0.02
长期待摊费用	153.69	0.00	123.8	0.00	125.52	0.00	3,363.67	0.02
递延所得税资产	5,562.67	0.02	5,216.85	0.02	3,763.35	0.02	1,559.14	0.01
其他非流动资产	-	-	-	-	300	0.00	2123	0.01
<b>非流动资产合计</b>	<b>23,736,263.82</b>	<b>95.98</b>	<b>23,007,283.13</b>	<b>95.15</b>	<b>18,797,161.54</b>	<b>96.57</b>	<b>13,621,920.68</b>	<b>93.63</b>
<b>资产总计</b>	<b>24,729,587.10</b>	<b>100.00</b>	<b>24,179,993.58</b>	<b>100.00</b>	<b>19,465,751.61</b>	<b>100.00</b>	<b>14,548,889.10</b>	<b>100.00</b>

2016-2018 年末及 2019 年 3 月末，发行人资产总额分别为 14,548,889.10 万元、19,465,751.61 万元、24,179,993.58 万元、24,729,587.10 万元，资产规模随业务发展快速增长。报告期内各期末，发行人流动资产分别为 926,968.42 万元、668,590.08 万元、1,172,710.45 万元和 993,323.29 万元，占总资产比重分别为 6.37%、3.43%、4.85%、4.02%；非流动资产分别为 13,621,920.68 万元、18,797,161.54 万元、23,007,283.13 万元和 23,736,263.82 万元，占总资产比重分别为 93.63%、96.56%、95.15%、95.98%。非流动资产占比较高主要是长期应收款占比较高，长期应收款主要是融资租赁款和拨付各项目公司政策性项目资金。

## （二）负债结构与变动分析

表：最近三年及一期公司负债构成情况表

单位：万元、%

项目	2019年3月31日		2018年12月31日		2017年12月31日		2016年12月31日	
	金额	占比	金额	占比	金额	占比	金额	占比
短期借款	-	-	-	-	724.07	0.01	27,357.78	0.26
应付票据及应付账款	1,675.82	0.01	2,068.30	0.01	2,780.11	0.02	5,712.30	0.05
预收款项	3,507.47	0.02	1,940.64	0.01	1,506.89	0.01	2,215.66	0.02
应付职工薪酬	1,549.73	0.01	4,180.48	0.02	1,684.44	0.01	387.89	0.00
应交税费	2,832.35	0.02	6,143.24	0.03	4,891.08	0.03	3,348.89	0.03
其他应付款	213,002.51	1.17	205,760.46	1.16	115,880.09	0.83	222,026.25	2.08
其他流动负债	-	-	-	-	-	-	293.01	0.00
<b>流动负债合计</b>	<b>222,567.89</b>	<b>1.22</b>	<b>220,093.11</b>	<b>1.24</b>	<b>127,466.68</b>	<b>0.91</b>	<b>261,341.79</b>	<b>2.44</b>
长期借款	17,803,199.81	97.54	17,258,216.42	97.46	13,680,809.57	97.46	10,198,097.80	95.41
应付债券	179,261.32	0.98	179,184.91	1.01	178,879.25	1.27	178,573.58	1.67
长期应付款	46,936.28	0.26	49,570.31	0.28	49,978.85	0.36	49,981.60	0.47
递延所得税负债	373.84	0.00	467.34	0.00	630.24	0.00	910.68	0.01
<b>非流动负债合计</b>	<b>18,029,771.24</b>	<b>98.78</b>	<b>17,487,438.97</b>	<b>98.76</b>	<b>13,910,297.90</b>	<b>99.09</b>	<b>10,427,563.66</b>	<b>97.56</b>
<b>负债合计</b>	<b>18,252,339.13</b>	<b>100.00</b>	<b>17,707,532.08</b>	<b>100.00</b>	<b>14,037,764.58</b>	<b>100.00</b>	<b>10,688,905.45</b>	<b>100.00</b>

2016-2018 年末及 2019 年 3 月末，发行人负债总额分别为 10,688,905.45 万元、14,037,764.58 万元、17,707,532.08 万元以及 18,252,339.13 万元，负债总额不断增长，主要由于发行人经营规模不断扩大，长期借款规模不断扩大，符合行业经营特征。从负债结构分析，发行人非流动负债在负债中居于重要地位。近三年及一期末，发行人非流动负债分别为 10,427,563.66 万元、13,910,297.90 万元、17,487,438.97 万元以及 18,029,771.24 万元，分别占负债总额的 97.56%、99.09%、

98.76%以及 98.78%，发行人负债中自 2016 年以来主要为非流动负债，主要是发行人子公司山东省财金发展公司的棚改贷款。

### （三）所有者权益结构及变动分析

表：近三年及一期发行人所有者权益结构列表

单位：万元、%

项目	2019 年 3 月 31 日		2018 年 12 月 31 日		2017 年 12 月 31 日		2016 年 12 月 31 日	
	金额	占比	金额	占比	金额	占比	金额	占比
实收资本	300,000.00	4.63	300,000.00	4.64	300,000.00	5.53	300,000.00	7.77
其他权益工具	99,999.50	1.54	99,999.50	1.54	0.00	0.00	0.00	0.00
资本公积	5,817,944.45	89.82	5,832,706.81	90.12	4,907,225.71	90.41	3,369,901.95	87.30
其他综合收益	-7,184.61	-0.11	-6,904.11	-0.11	8,263.41	0.15	1,695.38	0.04
盈余公积	15,113.33	0.23	6,537.39	0.10	4,983.15	0.09	6,113.53	0.16
未分配利润	171,133.62	2.64	167,296.59	2.58	135,781.24	2.50	108,972.48	2.82
归属于母公司所有者权益合计	<b>6,397,006.30</b>	<b>98.76</b>	<b>6,399,636.19</b>	<b>98.87</b>	<b>5,356,253.51</b>	<b>98.68</b>	<b>3,786,683.34</b>	<b>98.10</b>
少数股东权益	<b>80,241.68</b>	<b>1.24</b>	<b>72,825.32</b>	<b>1.13</b>	<b>71,733.52</b>	<b>1.32</b>	<b>73,300.30</b>	<b>1.90</b>
所有者权益合计	<b>6,477,247.98</b>	<b>100.00</b>	<b>6,472,461.50</b>	<b>100.00</b>	<b>5,427,987.03</b>	<b>100.00</b>	<b>3,859,983.65</b>	<b>100.00</b>

2016-2018 年及 2019 年 1-3 月，发行人所有者权益总额分别为 3,859,983.65 万元、5,427,987.03 万元、6,472,461.50 万元和 6,477,247.98 万元。发行人所有者权益总额 2017 年末较 2016 年末增加 1,568,003.38 万元，增幅 40.62%；发行人所有者权益总额 2018 年末较 2017 年末增加 1,044,474.47 万元，增幅 19.24%；发行人所有者权益总额 2019 年 3 月末较 2018 年末增加 4,786.48 万元，增幅 0.07%；所有者权益规模逐年扩大，主要是资本公积不断增加。

### （四）现金流量分析

表：发行人近三年及一期现金流量状况分析

单位：万元

项目	2019 年 1-3 月	2018 年度	2017 年度	2016 年度
经营活动现金流入小计	591,622.96	2,160,112.21	1,196,790.45	772,748.74
经营活动现金流出小计	1,004,339.18	5,266,922.32	6,271,897.83	6,962,671.58
<b>经营活动产生的现金流量净额</b>	<b>-412,716.22</b>	<b>-3,106,810.11</b>	<b>-5,075,107.38</b>	<b>-6,189,922.84</b>
投资活动现金流入小计	49,303.78	110,149.27	580,159.20	177,521.70
投资活动现金流出小计	297,324.13	358,078.26	1,099,334.87	1,659,858.99
<b>投资活动产生的现金流量净额</b>	<b>-248,020.35</b>	<b>-247,929.00</b>	<b>-519,175.67</b>	<b>-1,482,337.29</b>
筹资活动现金流入小计	829,280.05	5,688,410.71	6,821,979.95	7,756,862.72
筹资活动现金流出小计	312,470.11	1,907,548.50	919,240.29	481,241.71
<b>筹资活动产生的现金流量净额</b>	<b>516,809.94</b>	<b>3,780,862.20</b>	<b>5,902,739.66</b>	<b>7,275,621.01</b>
<b>现金及现金等价物净增加额</b>	<b>-143,926.63</b>	<b>426,123.10</b>	<b>308,456.61</b>	<b>-396,639.12</b>
<b>期末现金及现金等价物余额</b>	<b>845,124.60</b>	<b>988,983.28</b>	<b>562,860.18</b>	<b>254,403.57</b>

### 1、经营性现金流分析

2016-2018 年及 2019 年 1-3 月，发行人经营活动现金流入分别为 772,748.74 万元、1,196,790.45 万元、2,160,112.21 万元和 591,622.96 万元，经营活动现金流出分别为 6,962,671.58 万元、6,271,897.83 万元、5,266,922.32 万元和 1,004,339.18 万元，发行人经营活动产生的现金流量净额分别为 -6,189,922.84 万元、-5,075,107.38 万元、-3,106,810.11 万元以及 -412,716.22 万元，呈净流出状态。从经营活动产生的现金流入来看：主要来自发行人的基金管理费收入（销售商品提供劳务收到的现金）、基础设施投融资业务取得的资金管理费收入（销售商品提供劳务收到的现金）和项目公司归还借款流入的现金（收到其他与经营活动有关的现金）。从经营活动产生的现金流出来看：主要是发行人基础设施投融资业务借款的发放。由于发行人基础设施投融资业务 2016 年刚开始实施，贷款发放规模很大，而前 3 年内的项目保护期使得大部分尚未形成回款，基金管理费收入和基础设施投融资业务取得的资金管理费收入流入的现金相对于基础设施投融资业务发放的贷款规模小很多，所以发行人经营活动产生的现金流持续为负。预计未来随着公司基金运营管理等其他业务板块逐步扩张，经营性现金流入将逐年增多。

### 2、投资性现金流分析

发行人投资活动产生的现金流量净额波动较大，2016-2018 年及 2019 年 1-3 月，发行人投资活动现金流入分别为 177,521.70 万元、580,159.20 万元、110,149.27 万元和 49,303.78 万元，投资活动现金流出分别为 1,659,858.99 万元、1,099,334.87 万元、358,078.26 万元和 297,324.13 万元，发行人投资活动产生的现金流量净额分别为-1,482,337.29 万元、-519,175.67 万元、-247,929.00 万元以及-248,020.35 万元，呈净流出状态，主要系发行人对外投资金额较大。

### 3、筹资性现金流分析

筹资性现金流方面，2016 年以来，发行人经营规模不断扩张和投资力度加大使其资金需求不断上升，公司主要通过银行借款和发行债券获取融资。2016-2018 年及 2019 年 1-3 月，发行人筹资活动现金流入分别为 7,756,862.72 万元、6,821,979.95 万元、5,688,410.71 万元和 829,280.05 万元，筹资活动现金流出分别为 481,241.71 万元、919,240.29 万元、1,907,548.50 万元和 312,470.11 万元，发行人筹资活动产生的现金流量净额分别为 7,275,621.01 万元、5,902,739.66 万元、3,780,862.20 以及 516,809.94 万元。公司筹资性净现金流呈流入状态主要系公司政策性借款和债权投资业务资金融入规模较大所致。

## （五）偿债能力分析

表：发行人最近三年及一期的主要偿债指标

	2019 年 3 月末	2018 年末	2017 年末	2016 年末
流动比率	4.46	5.33	5.25	3.55
速动比率	4.45	5.32	5.22	3.52
资产负债率	73.81	73.23	72.12	73.47
EBITDA（万元）	9,054.57	52,511.93	38,694.45	24,377.10
EBITDA 利息保障倍数（倍）	5.38	7.82	5.59	10.28

注：流动比率=流动资产/流动负债

速动比率=(流动资产-存货)/流动负债

资产负债率=总负债/总资产

EBITDA=利润总额+利息支出+折旧+无形资产摊销+长期待摊费用摊销

EBITDA 利息保障倍数=EBITDA/利息支出

从流动性指标看，近三年及一期末，发行人流动比率分别为 3.55、5.25、5.33 和 4.46，速动比率分别为 3.52、5.22、5.32 和 4.45。发行人存货较少，所以流动比率与速动比率较为接近。发行人流动比率及速动比率较高，主要是企业流动负债占比较小，几乎无短期借款及应付票据。

从发行人偿债能力指标上看，近三年和最近一期的资产负债率分别为 73.47%、72.12%、73.23% 和 73.81%，基本稳定在 73% 左右，主要是因为 2016 年发行人将山东省财金发展有限公司合并入报表，山东省财金发展有限公司主要承担山东省棚改、大班额和农村公路生命安全防护工程项目融资职责，且主要为长期借款，导致资产负债率居高不下，属公司职能所致。

2016-2018 年，发行人 EBITDA 分别为 24,377.10 万元、38,694.45 万元、52,511.93 万元，EBITDA 利息保障倍数分别 10.28、5.59、7.82，从 EBITDA 利息保障倍数来看发行人偿债能力较强。

## （六）营运能力分析

最近三年及一期，发行人主要营运能力指标如下表所示：

项目	2019 年 1-3 月	2018 年度	2017 年度	2016 年度
应收账款周转率	1.02	19.08	19.56	23.57
存货周转率	0.43	1.11	0.62	0.83
总资产周转率	0.00	0.00	0.00	0.00

上述财务指标计算公式如下：

应收账款周转率=营业收入/应收账款平均余额（由于未取得经追溯调整的 2016 年年初数据，故 2016 年应收账款平均余额按照 2016 年期末余额计算）

存货周转率=营业成本/存货平均余额（由于未取得经追溯调整的 2016 年年初数据，故 2016 年存货平均余额按照 2016 年期末余额计算）

总资产周转率=营业收入净额/平均资产总额（由于未取得经追溯调整的 2016 年年初数据，故 2016 年资产总额平均余额按照 2016 年期末余额计算）

近三年，发行人应收账款周转率分别 23.57 次/年、19.56 次/年、19.08 次/年，应收账款周转较快，企业运营能力稳健；存货周转率分别为 0.83 次/年、0.62 次/年、1.11 次/年，存货科目占比较小，对发行人运营影响较小；总资产周转率分别为 0.00 次/年、0.00 次/年、0.00 次/年和 0.00 次/年，主要是总资产规模较大。

**（七）盈利能力分析****表：发行人近三年及一期盈利情况表**

单位：万元、%

项目	2019 年 1-3 月	2018 年度	2017 年度	2016 年度
营业收入	11,186.64	61,687.69	46,632.45	31,229.08
营业成本	1,203.64	3,164.20	3,282.50	6,389.67
投资收益	1,192.10	15,902.89	11,064.17	13,318.80
营业利润	6,947.76	45,286.14	31,048.31	19,888.71
利润总额	7,207.51	45,310.37	31,128.26	20,260.86
净利润	4,948.58	35,828.11	25,514.63	17,348.74
归属于母公司所有者的净利润	4,909.57	35,811.32	25,543.47	20,341.42
毛利率	89.24	94.87	92.96	79.54
加权平均净资产收益率	0.08	0.60	0.55	0.45
总资产报酬率	0.04	0.24	0.22	0.16

2016-2018 年及 2019 年 1-3 月，发行人分别实现营业收入 31,229.08 万元、46,632.45 万元、61,687.69 万元和 11,186.64 万元，主要由各类基金运营业务收入、基础设施投融资服务收入、融资租赁业务收入和其他业务收入组成，2016-2018 年及 2019 年 1-3 月基金运营业务收入分别为 7,877.36 万元、25,739.00 万元、30,216.93 万元和 4,069.81 万元，收入占比分别为 25.22%、55.2%、48.98% 和 36.38%。公司基金运营收入主要包括省级政府引导基金管理费收入和自营基金运营收入。2016-2018 年及 2019 年 1-3 月基础设施投融资服务费收入分别为 10,621.76 万元、14,200.85 万元、18,846.35 万元和 3,932.79 万元，占比分别为 34.01%、30.45%、30.55% 和 35.16%，主要为其子公司山东省财金发展有限公司资金管理费。2016-2018 年及 2019 年 1-3 月融资租赁收入分别为 3,441.75 万元、3,009.15 万元、5,838.01 万元和 1,768.39 万元，占比分别为 11.02%、6.45%、9.46% 和 15.81%，主要为其子公司融世华融资租赁有限公司租赁收入。2016-2018 年及 2019 年 1-3 月，发行人投资收益分别为 13,318.80 万元、11,064.17 万元、15,902.89 万元和 1,192.10 万元。公司投资收益主要为持有的山航集团长期股权投资收益。

**（八）未来业务目标以及盈利能力的可持续性**



按照山东省委、山东省政府批复，公司的功能定位为：贯彻体现山东省政府调控意图，业务特色鲜明的政策性、公益性、专业性的投融资主体，山东省级股权投资引导基金管理运作平台和国有资本投资运营平台，是山东省管国有重要骨干企业、功能型国有资本投资运营公司。根据山东省委、山东省政府确定的功能定位，公司加强“十三五”战略规划编制工作，确定了“一个主体、两个平台、五大板块”的发展战略，统筹构建了“基金管理、融资服务、股权投资、资本运营、资产管理”五大业务板块相互支撑、协同发展的战略格局，明确了“到十三五末，建成具有较强投融资、资本运营和产业整合能力的国有资本投资运营公司”的奋斗目标。具体规划如下：

1、基金管理板块。主要包括政府性基金和自营性基金的管理运营。一是加强省新旧动能转换基金管理运作。积极把握省政府新出台的“二十条”政策机遇，着眼用足用好活政策，尽快健全引导基金投资决策、风险防控和信息披露等制度体系，继续在全国保持领先水平，确保新旧动能转换基金安全高效规范运作；坚持基金投资原则，加大基金宣传推介力度，围绕“十强”产业，广泛吸引国内外优秀投资机构参与，加快项目基金组建进度，推动基金组建和项目投资加速落地，力争年底前完成引导基金投资 60 亿元以上，基金投资 500 亿元，带动社会资本 1000 亿元。二是推动自营性基金集群化、梯次化发展。加强与央企、省管企业、优秀民营企业对接，推动市场化自营性基金设立进度，做实资金募集，按照“成熟一个，增资一个”的原则，实现基金早设立、早投资、早收益；做好已设立基金的投后管理工作，加强投后监管，确保投资收益。

2、融资服务板块。主要包括政策性贷款统贷统还业务和金融服务体系两部分。一是积极稳妥推进政策性贷款业务。协调落实已签订合同的政策性贷款项目，保障资金及时到位、项目顺利推进；跟踪研究相关政策动态，积极探索新的业务模式，为全省政策性投融资业务提供资金支持。二是优化提升融资服务体系。推动融资担保基金转型，加强对已投项目的投后管理工作；充分发挥融资担保的担保增信功能，积极探索融资服务、基金管理、资产处置、股权投资等业务领域，构建多元化经营新模式；做强做大融资租赁业务，构建“租赁+投行”的发展模

式，探索开辟光伏太阳能发电、新能源公交、城市基础设施建设等新的业务领域，培育新的利润增长点。

3、资本运营板块。一是充分利用公司持有的股权资源，加强与知名央企、金融机构及省内外行业标杆企业的战略合作，多渠道、多方式开展资本运营；二是拓宽融资渠道，筹措资金以保证集团公司发展的长、中、短期资金需求；三是采取财务性投资方式，多途径优化集团公司资产配置，推进国有资源资产化、资产资本化、资本证券化，实现公司国有资本的价值最大化。

4、股权投资板块。主要包括政府授权类投资和自营投资业务。一是积极承接政策性股权投资任务。积极对接省财政厅、省国资委、省社保基金理事会和其他相关省直部门，争取将更多优质省属国有企业股权纳入履行出资人职责范围，承担对新旧动能转换、城乡基础设施、产业转型升级等项目的股权投资管理任务，进一步扩大股权投资管理规模。二是大力强化市场化投资业务开拓。以推进“四新”、实现“四化”为投资思路，重点投向新一代信息技术、高端装备、新能源新材料、智慧海洋、医养健康等五个新兴产业和绿色化工、现代高效农业、文化创意、精品旅游、现代金融等五个传统改造升级形成的产业，优先投向新旧动能转换项目库项目，不断优化投资结构，瞄准行业制高点，加快新兴产业培育步伐，力争快速实现较大幅度的投资增长，为新旧动能转换重大工程助力加油。

5、资产管理板块。主要包括对集团公司股权资产、实业资产、政策性专项资金等资产的管理运营。一是加强股权资产管理。根据公司股权投资布局，采取转让、置换、重组等方式进行调整和运营，强化股权资产监管，优化国有资本结构，顺利实现股权投资收益目标。二是加强实业资产管理。盘活、管好公司不动产，拓展房地产开发业务和不动产管理业务，保持稳定的收入来源。三是做好专项资金管理。受托管理运营省政府政策性专项资金，在实现山东省委、山东省政府政策意图的同时，提高资金利用效率和运营收益，实现社会效益和经济效益的最大化。

## 六、有息债务分析

### （一）有息债务总余额

截至 2019 年 3 月末，发行人有息债务余额为 17,982,461.12 万元。

表：发行人近三年及一期有息债务余额

单位：万元、%

项目	2019 年 3 月末		2018 年末		2017 年末		2016 年末	
	金额	占比	金额	占比	金额	占比	金额	占比
短期借款	0.00	0.00	0.00	0.00	724.07	0.01	27,357.78	0.26
长期借款	17,803,199.80	99.00	17,258,216.42	98.97	13,680,809.57	98.70	10,198,097.80	98.02
应付债券	17,9261.32	1.00	179,184.91	1.03	178,879.25	1.29	178,573.58	1.72
合计	<b>17,982,461.12</b>	<b>100.00</b>	<b>17,437,401.33</b>	<b>100.00</b>	<b>13,860,412.89</b>	<b>100.00</b>	<b>10,404,029.16</b>	<b>100.00</b>

### （二）有息债务期限结构

发行人有息债务主要由银行借款、债券融资构成，其中银行借款主要为长期银行借款；债券融资为企业债券。

表：发行人 2018 年末有息债务期限结构

单位：万元

期限	短期借款	长期借款	应付债券	小计
1 年内	-	-	-	-
1-5 年内	-	16,276.91	-	16,276.91
5 年以上	-	17,241,939.51	179,184.91	17,421,124.42
合计	-	<b>17,258,216.42</b>	<b>179,184.91</b>	<b>17,437,401.33</b>

### （三）有息债务信用融资与担保融资结构

表：发行人 2018 年末有息债务担保结构

单位：万元、%

借款条件	金额	占比
信用借款	195,461.81	1.12
保证借款	24,221.35	0.14
质押借款	17,217,718.16	98.74
抵押借款	0.00	0.00
合计	<b>17,437,401.32</b>	<b>100.00</b>

### （四）本次发行债券后公司资产负债结构变化

本期债券发行完成后，将引起发行人资产负债结构的变化。假设发行人的资

产负债结构在以下基础上发生变动：

- 1、相关财务数据模拟调整的基准日为 2019 年 3 月 31 日；
- 2、假设本期债券的募集资金净额为 30 亿元，即不考虑融资过程中所产生的相关费用且全部发行；
- 3、假设本期债券募集资金净额 30 亿元全部计入 2019 年 3 月 31 日的资产负债表；
- 4、假设公司债券发行在 2019 年 3 月 31 日完成。

基于上述假设，本期债券发行对发行人财务结构的影响如下表：

表：本期债券发行对公司财务结构的影响情况（合并口径）

单位：万元

项目	2019 年 3 月 31 日	本期债券发行后（模拟）
流动资产	993,323.29	1,093,323.29
非流动资产	23,736,263.82	23,736,263.82
资产总计	24,729,587.10	24,829,587.10
流动负债	222,567.89	222,567.89
非流动负债	18,029,771.24	18,129,771.24
其中：应付债券	179,261.32	279,261.32
负债合计	18,252,339.13	18,352,339.13
所有者权益合计	6,477,247.98	6,477,247.98
负债及所有者权益总计	24,729,587.10	24,829,587.10
流动比率	4.46	4.91
速动比率	4.45	4.90
资产负债率（%）	73.81%	73.91%

## 七、重大或有事项或承诺事项

### （一）担保情况

#### 1、发行人对外担保情况

截至 2019 年 3 月末，发行人不存在对外担保情况。

#### 2、发行人对内担保情况

截至 2019 年 3 月末，发行人及下属公司内部关联担保金额 4.00 亿元，占公司所有者权益的 0.62%。

表：2019 年 3 月末发行人对内担保情况一览表

单位：万元

担保单位	被担保单位	担保方式	担保金额	担保期限
山东省财金投资集团有限公司	融世华融资租赁有限公司	保证	40,000	2 年
合计			40,000	

截至本募集说明书摘要签署之日，融世华融资租赁有限公司正常经营，无重大变化。

#### （二）或有负债

截至 2019 年 3 月末，发行人不存在或有负债。

#### （三）资产负债表日后事项

截至 2019 年 3 月末，发行人无需要披露的重大资产负债表日后事项中的非调整事项。

#### （四）重大诉讼情况

截至募集说明书签署日，发行人及其合并报表范围内的控股子公司未决的、已判决暂未执行完毕且标的金额 5,000 万元以上（含）的诉讼如下：

1、2009 年 12 月 28 日，融世华融资租赁有限公司与山东神氏食品集团有限公司签订《出售回租合同》，履行合同过程中山东神氏食品集团有限公司违约，拖欠租金。2013 年 8 月 28 日，融世华融资租赁有限公司向济南市中级人民法院提起诉讼。2014 年 8 月 7 日，济南市中级人民法院做出判决，判令山东神氏食品集团有限公司支付租金 3,476.40 万元，设备留购款 15.00 万元、律师代理费 45.00 万元及滞纳金，保证人临沂神和食品有限公司、临沂桃花涧纺织服装有限公司、神大鹏承担连带清偿责任。后融世华融资租赁有限公司申请强制执行，根据发行人提供材料，截至目前，该案件已实现 330.00 万元回款，其余 6673.42 万元尚未收回。2015 年 4 月 8 日，因被执行均无履行能力，济南市中级人民法院出具了

终结本次执行裁定书。2016 年 10 月，山东神氏食品集团有限公司因有履行能力而拒不履行生效法律文书被济南市中级人民法院列为失信被执行人。

2、2011 年 3 月 18 日，融世华融资租赁有限公司与山东博大集团有限公司签订《出售回租合同》（合同编号：RSHHZ2011003），履行合同过程中山东博大集团有限公司违约，拖欠租金。2014 年 3 月 14 日，融世华融资租赁有限公司诉至济南市中级人民法院，2014 年 9 月 5 日法院判令山东博大集团有限公司支付租金 5,381.61 万元，设备留购款 5.00 万元、律师代理费 124.70 万元及滞纳金。抵押人山东博大集团有限公司就抵押物承担担保责任，保证人周京文、王洋在抵押物优先受偿之外的范围内承担连带清偿责任。2015 年 8 月 17 日，济南市中级人民法院出具了终结本次执行裁定书。2015 年 11 月，山东博大集团有限公司因有履行能力而拒不履行生效法律文书确定义务被济南市中级人民法院列为失信被执行人。根据发行人提供材料，判决后，通过拍卖抵押资产，已实现回款 2,552.37 余万元。截至目前，尚有 8,489.54 万元未收回。

3、2010 年 7 月 1 日融世华融资租赁有限公司与山东华金集团有限公司签订两份《出售回租合同》，2011 年 6 月 21 日双方又签订了一份《出售回租合同》。合同履行过程中华金集团违约，拖欠租金。经展期、催收未果后，融世华融资租赁有限公司诉至济南市中级人民法院，法院判令山东华金集团有限公司及各担保人向融世华融资租赁有限公司支付租金 9,241.06 万元、设备回购款 50.00 万元、律师代理费 20.00 万元及滞纳金。根据发行人提供材料，目前已回款 1.60 万元，尚有 11,678.60 万元未收回，华金集团已进入破产重整程序，融世华融资租赁有限公司已申报债权并得到确认。

4、2018 年 2 月 10 日融世华融资租赁有限公司与中科信（福建）融资租赁有限公司签订《出售回租合同》一份，合同履行过程中中科信（福建）融资租赁有限公司违约，拖欠租金。融世华融资租赁有限公司诉至济南市中级人民法院。根据发行人提供材料，截至目前，尚有 8,419.21 万元未收回。该案件尚未开庭审理。

5、2018 年 2 月 10 日融世华融资租赁有限公司与中科信（福建）融资租赁

有限公司签订《出售回租合同》一份，合同履行过程中中科信（福建）融资租赁有限公司违约，拖欠租金。融世华融资租赁有限公司诉至济南市中级人民法院。根据发行人提供材料，截至目前，尚有 8,745.71 万元未收回。该案件尚未开庭审理。

以上涉诉案件均为发行人子公司融世华融资租赁有限公司作为原告起诉承租方未按合同约定履行支付到期租金的义务，涉及金额占发行人总资产及净资产比例均较小，融世华融资租赁有限公司已对涉诉案件的相关债权金额计提了相应减值准备，并未对发行人日常经营活动产生重大不利影响，除上述特别说明事项外，截至本募集说明书摘要出具日，发行人不存在其他尚未了结的或者可以预见的对公司财务状况、经营成果、声誉、业务活动、未来前景等可能产生实质影响的重大诉讼、仲裁或行政处罚案件。

#### 八、资产抵押、质押和其他限制用途安排

截至 2019 年 3 月末，发行人所有权受到限制的资产账面价值总额 19,110,723.41 万元，为当期总资产的 77.28%。明细如下：

表：发行人所有权受限资产明细

单位：万元

所有权受到限制的资产	账面价值	受限原因
长期应收款	19,110,655.46	质押用于政策性项目贷款
其他货币资金	67.95	银行保证金
合计	19,110,723.11	-

注：发行人从政策性银行借款时，计入长期借款；借给地市后，计入长期应收款。政策性银行为发行人提供借款要求发行人用长期应收款做质押，故受发行人业务性质影响，发行人受限资产规模较大。但不会对发行人的生产经营产生影响。

#### 九、发行人2019年半年度财务数据概要

2019 年上半年公司生产经营正常，未出现大幅下滑或出现亏损的情形。2019 年半年度营业收入为 29,018.94 万元，较 2018 年半年度同比增长 31.47%；净利润为 15,003.62 万元，较 2018 年半年度同比增长 109.06%。

发行人 2019 年半年度业绩未出现大幅下滑或出现亏损的情形，未发生影响

公司经营或偿债能力的其他不利变化的情况，2019 年半年度财务数据仍符合公开发行公司债券发行条件。截至 2019 年 6 月 30 日，公司的合并口径净资产为人民币 6,437,968.37 万元；公司的净资产额不低于人民币 6,000 万元，符合《证券法》第十六条第一款第（一）项的规定。同时，公司本次拟申请发行公司债券总额为人民币 30 亿元，公司在本次发行前公开发行的公司债券规模为 10 亿元、企业债券规模为 18 亿元、中期票据规模为 6 亿元，如发行人本期债券全部发行完毕后，发行人合并报表范围内已发行且尚在存续期内的企业债券、公开公司债券及中期票据余额总计为 64 亿元，占发行人 2019 年 6 月末未经审计合并报表所有者权益的比例为 9.94%，未超过公司合并报表所有者权益的 40%，符合《证券法》第十六条第一款第（二）项的规定。

同时，公司 2016 年至 2018 年三年平均可分配利润足以支付公司债券一年的利息，符合《证券法》第十六条第一款第（三）项的规定，最近一期未出现亏损。



## 第七节 募集资金运用

### 一、本期债券的募集资金规模

2019 年 5 月 27 日，公司董事会召开 2019 年第五次会议审议并出具了《山东省财金投资集团有限公司董事会决议》（2019 年 5-2 号），同意发行本期债券。

2019 年 5 月 30 日，发行人股东会出具了《山东省财金投资集团有限公司股东会决议》（2019 年 2-2 号），同意发行本期债券。

2019 年 10 月 22 日，经中国证监会“证监许可【2019】1950 号”文核准，发行人获准在中国境内面向合格投资者公开发行不超过 30 亿元的公司债券。

本期债券发行规模为不超过 10 亿元（含 10 亿元）。

### 二、本期债券募集资金使用计划

本期债券发行规模为不超过 10 亿元（含 10 亿元），本期债券募集资金扣除发行费用后，拟全部用于偿还金融机构借款。根据本期债券发行时间和实际发行规模、募集资金到账时间、公司债务结构调整计划及其他资金使用需求等情况，发行人未来可能调整用于偿还金融机构借款等的具体金额。

发行人拟偿还金融机构借款明细如下：

单位：万元

主体	银行名称	贷款余额	拟偿还金额	借款日期	到期日期	期限	利率
山东省财金投资集团有限公司	济宁银行	28,000.00	28,000.00	2019.09.20	2020.09.19	1 年	4.35%
山东省财金投资集团有限公司	济宁银行	22,000.00	16,400.00	2019.10.09	2020.10.08	1 年	4.35%
上海财金企业发展有限公司	北京银行	25,600.00	25,600.00	2019.06.05	2024.06.05	5 年	基准上浮 20%
山东省财金投资集团有限公司	工商银行	100,000.00	30,000.00	2018.12.13	2020.12.13	2 年	5.80%
<b>合计</b>	-	<b>175,600.00</b>	<b>10,000.00</b>	-	-	-	-

因本期债券的发行时间及实际发行规模尚有一定不确定性，发行人将综合考虑本期债券发行时间及实际发行规模、募集资金的到账情况、相关债务本息偿付要求、公司债务结构调整计划等因素，本着有利于优化公司债务结构和节省财务费用的原则，未来可能调整偿还有息负债的具体金额。

### 三、本期债券募集资金专项账户管理安排

发行人已经制定了相关资金管理制度，将对本期债券募集资金实行集中管理和统一调配，并指定财务部负责本期债券募集资金的总体调度和安排，并建立详细的台账管理，及时做好相关会计记录。同时，发行人将不定期对募集资金的使用情况进行检查核实，确保资金投向符合相关规定。此外，发行人将于监管银行处开立募集资金专项账户，并委托监管银行对该账户进行管理。

### 四、募集资金运用对发行人财务状况的影响

#### （一）对发行人负债结构的影响

目前公司融资方式主要为银行贷款。本期债券发行完成后，在不考虑发行费用，不发生其他重大资产、负债和权益变化的情况下，公司合并财务报表口径下的资产负债率（以2019年3月31日数据测算）由本期债券发行前的73.81%提高至73.91%，非流动负债占负债合计的比例由本期债券发行前的98.78%提高至98.79%。

#### （二）对发行人财务成本的影响

发行人通过本次发行固定利率的公司债券，有利于锁定公司财务成本，避免贷款利率波动风险。

#### （三）对于发行人短期偿债能力的影响

本期债券如能成功发行本期债券，则以2019年3月31日合并报表口径计算，发行人的流动比率将从发行前的4.46倍提高至4.91倍。发行人的流动比率明显提高，流动资产对于流动负债的覆盖能力将得到提升，短期偿债能力进一步增强。

综上所述，本期债券的发行将进一步优化发行人的财务结构，增强发行人短期偿债能力，同时为公司的未来业务发展提供稳定的中长期资金支持，使公司更有能力面对市场的各种挑战，保持主营业务持续稳定增长，并进一步扩大公司市场占有率，提高公司盈利能力和核心竞争能力。

#### （四）有利于拓宽公司融资渠道

目前，公司正处于快速发展期，资金需求量较大，而宏观调控政策的变化会增加公司资金来源的不确定性，增加公司资金的使用成本，因此要求公司拓展新的融资渠道。通过发行公司债券，可以拓宽公司融资渠道，有效满足公司中长期资金需求。

#### 五、发行人关于本期债券募集资金的承诺

公司承诺将严格遵守法律、法规、其他规范性文件的有关规定，对募集资金进行专项存储，保障募集资金用于核准的用途，积极配合监管银行和债券受托管理人对募集资金使用的检查和监督，保证募集资金合理规范使用，合理防范募集资金使用风险，并采取以下措施：

1、本期债券发行前，公司审慎选择中信银行股份有限公司济南分行、青岛银行股份有限公司济南分行、中国工商银行股份有限公司济南趵突泉支行、招商银行股份有限公司济南分行、中国光大银行股份有限公司济南分行作为存放募集资金的商业银行并开设募集资金专项账户，募集资金到位后将本期债券募集资金进行专项存储。

2、公司已与债券受托管理人、存放募集资金的商业银行签订三方监督协议。

3、公司将按照本次公司债券募集说明书中披露的募集资金用途使用募集资金，不会将募集资金转借给他人，不将募集资金用于债权投资，并根据《债券受托管理协议》、《持有人会议规则》等的约定和规定使用募集资金并接受债券受托管理人的持续督导。

4、公司在使用募集资金时，严格履行申请和审批手续。

5、公司发生影响公司偿债能力或者债券价格的重大关联交易或异常关联交易，公司会及时将该等关联交易的基本情况、进展、影响及时通知债券受托管理人，并履行信息披露义务。

同时，发行人承诺，本次发行公司债券行为不会增加政府债务规模。本次公司债券不会纳入“政府直接偿还债务”、“政府负有担保责任的债务”或“政府可能承担一定救助责任的债务”。本期债券募集资金不直接或间接用于房地产业务。

## 第八节 债券持有人会议

债券持有人认购、交易、受让、继承、承继或以其他合法方式取得本次公司债券之行为视为同意并接受发行人制定的债券持有人会议规则，受债券持有人会议规则之约束。请查阅《债券持有人会议规则》全文。

## 第九节 债券受托管理人

凡通过认购、交易、受让、继承、承继或其他合法方式取得并持有本期债券的投资者均视为同意《债券受托管理协议》；且认可《债券受托管理协议》双方依据《债券受托管理协议》之约定而享有的各项权利及所需承担的各项义务；且接受《债券受托管理协议》相关约定之约束。

投资者在作出相关决策时，请查阅《债券受托管理协议》全文。

## 第十节 备查文件

### 一、备查文件目录

- （一）发行人最近三年经审计财务报告及最近一期的财务报表；
- （二）主承销商出具的核查意见；
- （三）律师事务所出具的法律意见书；
- （四）资信评级机构出具的资信评级报告；
- （五）《债券持有人会议规则》；
- （六）《债券受托管理协议》；
- （七）中国证监会核准本次发行的文件。

在本期债券发行期内，投资者可以至发行人及主承销商处查阅本募集说明书摘要全文及上述备查文件，或访问上海证券交易所网站（<http://www.sse.com.cn>）查阅本募集说明书摘要及摘要。

### 二、备查文件查阅时间、地点、联系人及电话

查阅时间：上午 9：00—11：30；下午：13：00—16：30

（一）发行人：山东省财金投资集团有限公司

联系地址：山东省济南市市中区二环南路 2169 号

联系人：邹晗、梁秀华

联系电话：0531-82789767

传真：0531-82789691

（二）主承销商：海通证券股份有限公司

联系地址：北京市朝阳区安定路 5 号天圆祥泰大厦 15 层

联系人：张本金、毛会贞、孙晓萌、白玉茹、王甜颖

电话：010-88027267

传真：010-88027190

(本页无正文，为《山东省财金投资集团有限公司 2019 年公开发行公司债券(第二期) 募集说明书摘要(面向合格投资者)》之盖章页)



山东省财金投资集团有限公司

2019 年 10 月 30 日