

中信建投证券股份有限公司
2020年公开发行公司债券（第一期）

募集说明书摘要

（面向合格投资者）



中信建投证券股份有限公司
CHINA SECURITIES CO., LTD.

（住所：北京市朝阳区安立路66号4号楼）

主承销商、簿记管理人、受托管理人



国泰君安证券股份有限公司
GUOTAI JUNAN SECURITIES CO., LTD.

（住所：中国（上海）自由贸易试验区商城路618号）

签署日期：2020年3月2日

声 明

本募集说明书摘要的目的仅为向投资者提供有关本期发行的简要情况，并不包括募集说明书全文的各部分内容。募集说明书全文同时刊载于上海证券交易所网站。投资者在做出认购决定之前，应仔细阅读募集说明书全文，并以其作为投资决定的依据。

募集说明书及其摘要依据《中华人民共和国公司法》《中华人民共和国证券法》《公司债券发行与交易管理办法》《公开发行证券的公司信息披露内容与格式准则第 23 号——公开发行公司债券募集说明书（2015 年修订）》及其它现行法律、法规的规定，并结合发行人的实际情况编制。

本公司全体董事、监事及高级管理人员承诺募集说明书及其摘要不存在虚假记载、误导性陈述或重大遗漏，并对其真实性、准确性、完整性承担个别和连带的法律责任。

公司负责人、主管会计工作负责人及会计机构负责人（会计主管人员）保证募集说明书及其摘要中财务会计报告真实、完整。

主承销商已对募集说明书及其摘要进行了核查，确认不存在虚假记载、误导性陈述或重大遗漏，并对其真实性、准确性和完整性承担相应的法律责任。主承销商承诺募集说明书及其摘要因存在虚假记载、误导性陈述或者重大遗漏，致使投资者在证券交易中遭受损失的，与发行人承担连带赔偿责任，但是能够证明自己没有过错的除外；募集说明书及其摘要存在虚假记载、误导性陈述或者重大遗漏，且公司债券未能按时兑付本息的，主承销商承诺负责组织募集说明书约定的相应还本付息安排。

受托管理人承诺严格按照相关监管机构及自律组织的规定、募集说明书及受托管理协议等文件的约定，履行相关职责。发行人的相关信息披露文件存在虚假记载、误导性陈述或者重大遗漏，致使债券持有人遭受损失的，或者公司债券出现违约情形或违约风险的，受托管理人承诺及时通过召开债券持有人会议等方式征集债券持有人的意见，并以自己名义代表债券持有人主张权利，包括但不限于与发行人、增信机构、承销机构及其他责任主体进行谈判，提起民事诉讼或申请

仲裁，参与重组或者破产的法律程序等，有效维护债券持有人合法权益。受托管理人承诺，在受托管理期间因其拒不履行、迟延履行或者其他未按照相关规定、约定及受托管理人声明履行职责的行为，给债券持有人造成损失的，将承担相应的法律责任。

凡欲认购本期债券的投资者，请认真阅读募集说明书及有关的信息披露文件，进行独立投资判断并自行承担相关风险。证券监督管理机构及其他政府部门对本期发行所作的任何决定，均不表明其对发行人的经营风险、偿债风险、诉讼风险以及公司债券的投资风险或收益等作出判断或者保证。任何与之相反的声明均属虚假不实陈述。

投资者认购或持有本次公司债券视作同意《债券受托管理协议》《债券持有人会议规则》及债券募集说明书中其他有关发行人、债券持有人、债券受托管理人等主体权利义务的相关约定。

根据《中华人民共和国证券法》的规定，本期债券依法发行后，发行人经营与收益的变化，由发行人自行负责，由此变化引致的投资风险，由投资者自行负责。

除本公司和主承销商外，本公司没有委托或授权任何其他人或实体提供未在募集说明书中列明的信息和对募集说明书作任何说明。投资者若对募集说明书及其摘要存在任何疑问，应咨询自己的证券经纪人、律师、专业会计师或其他专业顾问。投资者在评价和购买本期债券时，应审慎地考虑募集说明书所述的各项风险因素。

目 录

声 明	1
释 义	5
第一节 发行概况.....	7
一、本次债券的发行授权及核准情况	7
二、本期债券的基本情况和主要条款	7
三、本期债券发行及上市安排	10
四、本期债券发行的有关机构	10
五、发行人与本期发行的中介机构、人员的利害关系	13
第二节 发行人及本期债券的资信状况.....	14
一、本期债券信用评级情况	14
二、公司债券信用评级报告主要事项	14
三、发行人资信情况	16
第三节 发行人基本情况.....	23
一、发行人概况	23
二、发行人历史沿革	24
三、发行人组织结构	26
四、发行人子公司、重要权益投资及分支机构	28
五、发行人股东基本情况	32
六、发行人董事、监事及高级管理人员情况	35
七、发行人业务情况	44
八、关联交易及决策程序	64
九、公司治理	70
十、发行人风险控制和内部控制	72
十一、发行人信息披露事务及投资者关系管理	75
十二、发行人报告期内违法违规及受处罚情况	77
十三、发行人的独立性	77
十四、发行人报告期内资金被违规占用及担保情况	78

第四节 财务会计信息	80
一、最近三年及一期财务报表	80
二、合并报表范围变化情况	90
三、会计政策变更情况	94
四、最近三年及一期主要财务指标	96
五、管理层讨论与分析	98
六、资产负债表日后事项、或有事项及其他重要事项	124
七、有息债务情况及发行债券后资产负债结构的变化情况	126
八、资产抵押、质押、担保和其他权利限制安排的情况	127
第五节 募集资金运用	129
一、本期募集资金用途及使用计划	129
二、本次募集资金使用的管理制度	129
三、本次债券募集资金专项账户管理安排	131
四、本次债券募集资金对公司财务状况的影响	131
五、前次发行公司债券的募集资金使用情况	132
第六节 备查文件	137
一、备查文件	137
二、查阅时间	137
三、查阅地点	137

释 义

本募集说明书摘要中，除非文义另有所指，下列简称具有如下含义：

发行人、本公司、公司、中信建投证券、中信建投	指	中信建投证券股份有限公司
中信建投期货	指	中信建投期货有限公司
中信建投资本	指	中信建投资本管理有限公司
中信建投国际	指	中信建投（国际）金融控股有限公司
中信建投基金	指	中信建投基金管理有限公司
中信建投投资	指	中信建投投资有限公司
本次债券	指	总额为不超过90亿元（含90亿元）的中信建投证券股份有限公司2020年公开发行公司债券
本次发行	指	本次债券的发行
本期债券	指	中信建投证券股份有限公司 2020 年公开发行公司债券（第一期）
本期发行	指	本期债券的发行
募集说明书摘要	指	中信建投证券股份有限公司根据有关法律法规为发行本期债券而制作的《中信建投证券股份有限公司2020年公开发行公司债券（第一期）募集说明书摘要（面向合格投资者）》
国泰君安证券、国泰君安、主承销商、簿记管理人、受托管理人、债券受托管理人	指	国泰君安证券股份有限公司
发行人律师、律师	指	北京市天元律师事务所
评级机构、中诚信国际	指	中诚信国际信用评级有限责任公司
中诚信证评	指	中诚信证券评估有限公司
股东大会	指	中信建投证券股东大会
董事会	指	中信建投证券董事会
监事会	指	中信建投证券监事会
高级管理人员	指	中信建投证券的高级管理人员
报告期、最近三年一期	指	2016年、2017年、2018年和2019年1-9月
《公司章程》	指	《中信建投证券股份有限公司章程》
《公司法》	指	《中华人民共和国公司法》
《证券法》	指	《中华人民共和国证券法》
《管理办法》	指	《公司债券发行与交易管理办法》
中国证监会、证监会	指	中国证券监督管理委员会
债券登记托管机构	指	中国证券登记结算有限责任公司

上交所	指	上海证券交易所
客户资金	指	客户证券交易结算资金
第三方存管	指	证券公司将客户交易结算资金独立于自有资金，交由独立于证券公司的第三方存管机构存管
《债券受托管理协议》	指	发行人与债券受托管理人签署的《中信建投证券股份有限公司公开发行公司债券之债券受托管理协议》
《债券持有人会议规则》	指	《中信建投证券股份有限公司公开发行公司债券之债券持有人会议规则》
工作日	指	中华人民共和国商业银行的对公营业日（不包括法定节假日）
交易日	指	上海证券交易所的营业日
法定节假日、休息日	指	中华人民共和国的法定及政府指定节假日或者休息日（不包括香港特别行政区、澳门特别行政区和台湾地区的法定节假日和/或休息日）
元、万元、亿元	指	人民币元、人民币万元、人民币亿元

本募集说明书摘要中，由于四舍五入原因，可能出现表格中合计数和各分项之和不一致之处。

第一节 发行概况

一、本次债券的发行授权及核准情况

公司于 2018 年 2 月 27 日召开了第一届董事会第七十次会议，并于 2018 年 4 月 16 日召开了 2018 年第一次临时股东大会，审议通过了《建议发行境内外债务融资工具的一般性授权》的议案，同意公司发行境内外债务融资工具，包括但不限于：境内公司债券、次级债券（不含永续次级债券）、次级债务、证券公司短期公司债券、短期融资券、收益凭证、资产支持证券及结构性票据，及其他按相关规定经中国证监会及其他监管机构、证券自律组织审批、核准或备案本公司可以发行的境内债务融资工具；境外发行的美元、欧元或其他外币及离岸人民币公司债券、次级债券、中期票据计划、外币票据、商业票据等境外债务融资工具及监管机构许可发行的其他品种。上述境内外债务融资工具不包括发行后将引起公司股东权益变化的债项品种（包括但不限于永续次级债券、永续期公司债券等），且均不含转股条款。公司境内外债务融资工具规模（以发行后待偿还余额计算，以外币发行的，按照每次发行日中国人民银行公布的汇率中间价折算）合计不超过公司最近一期末净资产额（扣除永续次级债券余额）的 3 倍，且符合相关法律法规对公司境内外债务融资工具发行上限的要求。

同时，股东大会授权董事会，并由董事会转授权公司经营管理层办理发行境内外债务融资工具全部事宜。在上述转授权下，经公司执行委员会 2019 年第 16 期会议讨论，决定公开发行不超过 90 亿元（含 90 亿元）的公司债券，并通过了本次债券的发行方案。

2020 年 1 月 8 日，经中国证监会证监许可[2020]63 号文核准，公司获准向合格投资者公开发行不超过 90 亿元（含 90 亿元）公司债券。公司将综合市场等各方面情况确定本次债券的发行时间、发行规模及具体发行条款。

二、本期债券的基本情况和主要条款

1、债券名称：中信建投证券股份有限公司 2020 年公开发行公司债券（第一期）（品种一债券简称为“20 信投 G1”，债券代码为“163222”；品种二债券

简称为“20 信投 G2”，债券代码为“163223”）。

2、发行规模及发行方式：本期债券发行总额不超过 60 亿元（含 60 亿元）；发行方式为采用面向合格投资者公开发行的方式。

3、票面金额及发行价格：票面金额为 100 元，按面值平价发行。

4、债券期限：本期债券分为两个品种，品种一为 3 年期固定利率债券；品种二为 5 年期固定利率债券。本期债券引入品种间回拨选择权，两个品种之间可以双向回拨，公司和主承销商将根据本期债券发行申购情况，在总发行规模内，由公司和主承销商协商一致，决定是否行使品种间回拨选择权。

5、品种间回拨选择权：发行人和主承销商将根据本期债券发行申购情况，决定是否行使品种间回拨选择权，即减少其中一个品种的发行规模，同时对另一品种的发行规模增加相同金额，回拨比例不受限制，但品种一和品种二的最终发行规模合计不超过 60 亿元（含 60 亿元）。

6、债券利率及确定方式：采用固定利率形式，债券票面利率通过市场化定价方式确定。

7、还本付息方式：本期债券采用单利按年计息，不计复利。每年付息一次，到期一次还本，最后一期利息随本金的兑付一起支付。本期债券本息支付的具体事项按照债券登记机构的相关规定办理。

8、发行对象及向公司股东配售的安排：符合中国证监会相关规定的合格投资者；不向公司股东优先配售。

9、起息日：2020 年 3 月 11 日。

10、付息日：本期债券品种一的付息日为 2021 年至 2023 年间每年的 3 月 11 日；品种二的付息日为 2021 年至 2025 年间每年的 3 月 11 日。（如遇法定节假日或休息日，则顺延至其后的第 1 个交易日，顺延期间不另计利息）。

11、兑付日：本期债券品种一的本金偿付日为 2023 年 3 月 11 日；品种二的本金偿付日为 2025 年 3 月 11 日。（如遇法定节假日或休息日，则顺延至其后的第 1 个交易日，顺延期间不另计利息）。

12、利息登记日：本期债券的利息登记日按登记机构相关规定处理。在利息登记日当日收市后登记在册的本期债券持有人，均有权就所持本期债券获得该利息登记日所在计息年度的利息。

13、支付金额：本期债券于每年付息日向投资者支付的利息金额为投资者截至利息登记日收市时所持有的本期债券票面总额与对应的票面利率的乘积；于兑付日向投资者支付的本息金额为投资者截至兑付债券登记日收市时所持有的本期债券最后一期利息及所持有的债券票面总额的本金。

14、债券形式：实名制记账式公司债券。投资者认购的本期债券在债券登记机构开立的托管账户登记托管。本期债券发行结束后，债券持有人可按照有关主管机构的规定进行债券的转让、质押等操作。

15、主承销商：国泰君安证券股份有限公司。

16、债券受托管理人：国泰君安证券股份有限公司。

17、担保人及担保方式：本期发行的公司债券无担保。

18、资信评级机构：中诚信国际信用评级有限责任公司。

19、信用级别：经中诚信国际信用评级有限责任公司综合评定，公司的主体信用级别为 AAA，本期债券信用级别为 AAA。

20、承销方式：本期债券的发行由主承销商国泰君安证券股份有限公司组织承销团，采取余额包销的方式承销。

21、拟上市地：上海证券交易所。

22、登记、托管机构：中国证券登记结算有限责任公司上海分公司。

23、募集资金用途：扣除发行费用后，本期债券募集资金全部用于补充营运资金，偿还到期债务。

24、募集资金专项账户：开户名：中信建投证券股份有限公司；开户行：交通银行北京三里河支行；账号：110062159018800086372。

25、新质押式回购：本公司主体信用等级和本期债券信用等级均为 AAA

级，本期债券符合进行新质押式回购交易的基本条件，发行人拟向上交所及债券登记机构申请新质押式回购安排。如获批准，具体折算率等事宜将按上交所及债券登记机构的相关规定执行。

26、税务提示：根据国家有关税收法律、法规的规定，投资者投资本期债券所应缴纳的税款由投资者自行承担。

三、本期债券发行及上市安排

（一）本期债券发行时间安排

发行公告刊登日期：2020年3月6日

发行首日：2020年3月10日

预计发行期限：2020年3月10日至2020年3月11日

网下发行期限：2020年3月10日至2020年3月11日

（二）本期债券上市安排

本期发行结束后，本公司将尽快向上交所提出关于本期债券上市交易的申请。具体上市时间将另行公告。

本期债券通过上海证券交易所上市流通交易，流通交易须遵守上海证券交易所和中国证券登记公司上海分公司的相关业务规范。

四、本期债券发行的有关机构

（一）发行人：中信建投证券股份有限公司

法定代表人：王常青

注册地址：北京市朝阳区安立路66号4号楼

联系地址：北京市东城区朝阳门内大街188号

联系人：刘伟、王曙亮

联系电话：010-85130691、010-85159384

传真：010-85130646

邮政编码：100010

(二) 主承销商、簿记管理人、债券受托管理人：国泰君安证券股份有限公司

董事长/法定代表人：贺青

注册地址：中国（上海）自由贸易试验区商城路 618 号

联系地址：上海市静安区新闻路 669 号博华广场 36 层

项目负责人：葛忻悦、董志成

联系电话：021-38032582、021-38031664

传真：021-38909062

邮政编码：200120

(三) 律师事务所：北京市天元律师事务所

负责人：朱小辉

注册地址：北京市西城区丰盛胡同 28 号太平洋保险大厦 10 层

联系地址：北京市西城区丰盛胡同 28 号太平洋保险大厦 10 层

经办律师：周倩、陈竹莎

联系电话：010-57763568

传真：010-57763777

邮政编码：100032

(四) 会计师事务所：普华永道中天会计师事务所（特殊普通合伙）

负责人：李丹

注册地址：中国（上海）自由贸易试验区陆家嘴环路 1318 号星展大厦 6 楼

联系地址：北京市朝阳区东三环中路7号北京财富中心写字楼A座26层

经办会计师：姜昆、高晴

联系电话：010-65337098

传真：010-65338800

邮政编码：100020

（五）资信评级机构：中诚信证券评估有限公司

法定代表人：闫衍

注册地址：北京市东城区南竹杆胡同2号1幢60101

联系地址：上海市黄浦区西藏南路760号安基大厦8楼、12楼、21楼、24楼

联系人：戴敏、何扬

联系电话：021-60330988

传真：021-60330991

邮政编码：200011

（六）募集资金专项账户开户银行：交通银行北京三里河支行

账户名称：中信建投证券股份有限公司

开户银行：交通银行北京三里河支行

银行账户：110062159018800086372

（七）申请上市的证券交易所：上海证券交易所

法定代表人：黄红元

住所：上海市浦东南路528号证券大厦

联系电话：021-98809228

传真：021-98807177

邮政编码：200120

（八）债券登记、托管、结算机构：中国证券登记结算有限责任公司上海分公司

负责人：聂燕

注册地址：上海市浦东新区陆家嘴东路 166 号中国保险大厦 3 楼

联系电话：021-38874800

传真：021-58754185

邮政编码：200120

五、发行人与本期发行的中介机构、人员的利害关系

截至 2019 年 9 月 30 日，中信建投证券持有国泰君安证券 210,434 股 A 股股票，国泰君安证券持有中信建投证券 40,200 股 A 股股票和 3,731,000 股 H 股股票。除上述情况外，发行人与本期发行有关的中介机构及其负责人、高级管理人员及经办人员之间不存在任何直接或间接的股权关系或其他利害关系。

第二节 发行人及本期债券的资信状况

一、本期债券信用评级情况

公司聘请中诚信国际对本期发行的公司债券的资信情况进行了信用评级。根据中诚信国际综合评定，本公司的主体信用等级为 AAA，评级展望稳定，本期公司债券的信用等级为 AAA。

二、公司债券信用评级报告主要事项

（一）信用评级结论及标识所代表的涵义

中诚信国际评定“中信建投证券股份有限公司 2020 年公开发行公司债券（第一期）”信用级别为 AAA，该级别反映了本期债券的安全性极强，基本不受不利经济环境的影响，违约风险极低。

中诚信国际评定公司主体信用等级为 AAA，评级展望稳定，该级别反映了发行主体偿还债务的能力极强，基本不受不利经济环境的影响，违约风险极低。

（二）评级报告的主要内容

中诚信国际肯定了公司突出的行业地位、网点布局优势明显、投资银行业务竞争力极强以及业务结构持续优化等有利因素对公司业务运营及信用质量的支持；同时，中诚信国际也关注到宏观经济筑底、行业监管趋严、金融监管全面从严以及金融业对外开放步伐加快，市场竞争加剧等因素对公司信用水平的影响。

1、正面

（1）突出的行业地位。在 2018 年证券公司经营业绩排名中，公司营业收入和净利润排名均为第 9 名，总资产、净资产和净资本行业排名分别为第 12、第 12 和第 10，多项经营指标连续多年位居行业前列。

（2）网点布局优势明显。截至 2019 年 9 月末，公司在全国 30 个省、市、自治区设有 18 家分公司、303 家证券营业部，营业部数量位居行业前列。凭借全国性的网点布局和较强的品牌知名度，公司经纪业务市场份额保持行业领先，代理买卖证券净收入居行业前列。

(3) 投资银行业务竞争力极强。公司投资银行业务已确立了在金融、文化传媒、医药和建筑施工等行业的优势地位，在业内具有极强的竞争力，多项指标保持行业领先。

(4) 业务结构持续优化。近年来公司投资管理业务实现快速发展，受托管理资产规模位居行业前列，交易及机构客户服务业务的服务能力不断提升，业务结构持续优化。

2、关注

(1) 宏观经济筑底，行业监管趋严。目前中国经济仍存在下行压力，房地产调控和金融强监管背景下投资放缓，证券市场信心不足。2018 年以来，资本市场延续降杠杆、去通道、严监管趋势，受 A 股行情震荡，市场流动性下降、信用违约事件频发、项目审核趋严趋缓以及资管新规冲击等因素的影响，证券行业业务发展承压。

(2) 金融监管全面趋严。近年来，监管层提出防范化解系统性金融风险，对同业、理财、表外业务三个领域进行重点监管；同时《证券公司和证券投资基金管理公司合规管理办法》已实施。金融强监管背景下，证券公司的合规、风控和经营适应能力将受到考验。

(3) 金融业对外开放步伐加快，市场竞争加剧。我国积极推动金融业对外开放，2019 年以来开放步伐显著提速，继颁布进一步扩大金融业对外开放 11 条举措后，于 2019 年 11 月全面取消在华外资银行、证券公司、基金管理公司等金融机构业务范围限制，市场竞争进一步加剧。

(三) 跟踪评级的有关安排

根据中国证监会相关规定、评级行业惯例以及中诚信国际评级制度相关规定，自首次评级报告出具之日（以评级报告上注明日期为准）起，中诚信国际将在本期债券信用级别有效期内或者本期债券存续期内，持续关注本期债券发行人外部经营环境变化、经营或财务状况变化以及本期债券偿债保障情况等因素，以对本期债券的信用风险进行持续跟踪。跟踪评级包括定期和不定期跟踪评级。

在跟踪评级期限内，中诚信国际将于本期债券发行主体及担保主体（如有）年度报告公布后两个月内完成该年度的定期跟踪评级，并根据上市规则于每一会计年度结束之日起 6 个月内披露上一年度的债券信用跟踪评级报告。此外，自本次评级报告出具之日起，中诚信国际将密切关注与发行主体、担保主体（如有）以及本期债券有关的信息，如发生可能影响本期债券信用级别的重大事件，发行主体应及时通知中诚信国际并提供相关资料，中诚信国际将在认为必要时及时启动不定期跟踪评级，就该事项进行调研、分析并发布不定期跟踪评级结果。

中诚信国际的定期和不定期跟踪评级结果等相关信息将根据监管要求或约定在中诚信国际网站（www.ccxi.com.cn）和交易所网站予以公告，且交易所网站公告披露时间不得晚于在其他交易场所、媒体或者其他场合公开披露的时间。

如发行主体、担保主体（如有）未能及时或拒绝提供相关信息，中诚信国际将根据有关情况进行分析，据此确认或调整主体、债券信用级别或公告信用级别暂时失效。

三、发行人资信情况

（一）发行人获得主要贷款银行的授信情况

公司拥有全国银行间同业拆借资格，且与各主要商业银行保持着良好的业务合作关系。截至 2019 年 9 月 30 日，公司已获得各国有及股份制大型商业银行等累计逾 2,990 亿元的授信额度，其中已使用授信额度约 610 亿元，未使用授信额度逾 2,380 亿元。发行人严格遵守银行结算纪律，按时归还银行贷款本息。发行人报告期各期末的贷款偿还率和利息偿付率均为 100%，不存在逾期而未偿还的债务。

（二）最近三年及一期与主要客户业务往来的违约情况

最近三年及一期，公司与主要客户发生业务往来时，均遵守合同约定，未发生重大违约情况。

（三）最近三年及一期境内发行的债券、其他债务融资工具以及偿还情况

1、发行和偿还债券的情况

截至本募集说明书摘要签署日，公司已在银行间市场公开发行了 40 期证券公司短期融资券、1 期金融债券，并在上海证券交易所分别公开发行了 1 期证券公司债和 5 期公司债，非公开发行了 9 期次级债券、3 期永续次级债券、9 期证券公司短期公司债和 7 期公司债。2016 年 1 月 1 日至本募集说明书摘要签署日，公司发行及存续的债券具体情况如下表所示：

单位：亿元

债券简称	债券类别	发行规模	起息日期	到期日期	偿付状态	债券评级
15 中信建投 CP007	短期融资券	30	2015-11-26	2016-2-24	已还本付息	主体 AAA 债项 A-1
15 中信建投 CP008	短期融资券	25	2015-12-22	2016-3-18	已还本付息	同上
16 中信建投 CP001	短期融资券	30	2016-3-8	2016-6-3	已还本付息	同上
15 中建投	次级债券	60	2015-4-27	2018-4-27	已全额行使 赎回选择权， 并按时足额 还本付息	未评级
15 中信建	永续次级债券	20	2015-1-19	-	未行使续期 选择权，并按 时足额还本 付息	未评级
15 中信投	永续次级债券	30	2015-3-19	-	已按时足额 支付前四个 计息年度利 息	未评级
15 信建投	公司债（非公开发行）	60	2015-6-17	2020-6-17	已全额行使 赎回选择权， 并按时足额 还本付息	未评级
15 信投 01	公司债	18	2015-8-13	2025-8-13	已按时足额 支付前四个 计息年度利 息	主体 AAA 债项 AAA
16 信投 G1	公司债	30	2016-5-20	2021-5-20	已全额行使 赎回选择权， 并按时足额 还本付息	主体 AAA 债项 AAA
16 信投 D1	短期公司债	30	2016-6-15	2017-3-12	已还本付息	未评级
16 信投 G2	公司债	15	2016-8-9	2021-8-9	已全额行使 赎回选择权，	主体 AAA 债项 AAA

债券简称	债券类别	发行规模	起息日期	到期日期	偿付状态	债券评级
					并按时足额还本付息	
17 信投 D1	短期公司债	30	2017-1-17	2017-7-19	已还本付息	未评级
17 信投 D2	短期公司债	30	2017-2-27	2017-8-25	已还本付息	未评级
17 信投 D3	短期公司债	30	2017-3-22	2018-3-22	已还本付息	未评级
17 信投 G1	公司债	40	2017-4-20	2020-4-20	已按时足额支付前两个计息年度利息	主体 AAA 债项 AAA
17 信投 G2	公司债	30	2017-5-18	2020-5-18	已按时足额支付前两个计息年度利息	主体 AAA 债项 AAA
17 信投 F1	公司债（非公开发行）	50	2017-7-18	2020-7-18	已按时足额支付前两个计息年度利息	未评级
17 信投 D4	短期公司债	35	2017-7-21	2018-7-21	已还本付息	未评级
17 信投 D5	短期公司债	50	2017-9-12	2018-9-12	已还本付息	未评级
17 信投 F2	公司债（非公开发行）	30	2017-10-24	2020-10-24	已按时足额支付前两个计息年度利息	未评级
17 信投 D6	短期公司债	40	2017-11-20	2018-11-20	已还本付息	未评级
18 信投 D1	短期公司债	30	2018-2-12	2019-1-28	已还本付息	未评级
18 信投 F1	公司债（非公开发行）	40	2018-3-15	2020-3-15	已按时足额支付首个计息年度利息	未评级
18 信投 F2	公司债（非公开发行）	40	2018-4-17	2021-4-17	已按时足额支付首个计息年度利息	未评级
18 信投 D2	短期公司债	29	2018-5-14	2019-4-24	已还本付息	未评级
18 信投 F3	公司债（非公开发行）	35	2018-7-11	2021-7-11	已按时足额支付首个计息年度利息	主体 AAA 债项 AAA
18 信投 F4	公司债（非公开发行）	25	2018-7-24	2021-7-24	已按时足额支付首个计息年度利息	主体 AAA 债项 AAA
18 信投 C1	次级债券	50	2018-11-7	2021-11-7	已按时足额支付首个计	主体 AAA 债项 AA+

债券简称	债券类别	发行规模	起息日期	到期日期	偿付状态	债券评级
					息年度利息	
19 信投 C1	次级债券	55	2019-1-21	2022-1-21	已按时足额支付首个计息年度利息	主体 AAA 债项 AA+
19 信投 C2	次级债券	50	2019-4-17	2022-4-17	未到付息日	主体 AAA 债项 AA+
19 中信建投 CP001	证券公司短期融资券	30	2019-4-25	2019-7-24	已还本付息	主体 AAA 债项 A-1
19 信投 C3	次级债券	40	2019-5-15	2022-5-15	未到付息日	主体 AAA 债项 AA+
19 中信建投 CP002	证券公司短期融资券	30	2019-5-24	2019-8-22	已还本付息	主体 AAA 债项 A-1
19 中信建投 CP003	证券公司短期融资券	30	2019-6-14	2019-9-12	已还本付息	主体 AAA 债项 A-1
19 中信建投 CP004	证券公司短期融资券	30	2019-7-12	2019-10-10	已还本付息	主体 AAA 债项 A-1
19 中信建投 金融债 01	金融债	40	2019-8-5	2022-8-5	未到付息日	主体 AAA 债项 AAA
19 信投 Y1	永续次级债	50	2019-8-27	-	未到付息日	主体 AAA 债项 AA+
19 中信建投 CP005	证券公司短期融资券	40	2019-9-16	2019-12-13	已还本付息	主体 AAA 债项 A-1
19 中信建投 CP006	证券公司短期融资券	40	2019-10-9	2020-1-8	已还本付息	主体 AAA 债项 A-1
19 中信建投 CP007	证券公司短期融资券	40	2019-10-24	2020-1-22	已还本付息	主体 AAA 债项 A-1
19 中信建投 CP008	证券公司短期融资券	40	2019-12-11	2020-3-6	未到兑付日	主体 AAA 债项 A-1
20 中信建投 CP001	证券公司短期融资券	40	2020-1-6	2020-4-3	未到兑付日	主体 AAA 债项 A-1
20 中信建投 CP002	证券公司短期融资券	40	2020-1-20	2020-4-17	未到兑付日	主体 AAA 债项 A-1
20 中信建投 CP003	证券公司短期融资券	40	2020-2-19	2020-5-12	未到兑付日	主体 AAA 债项 A-1

注：中信建投证券股份有限公司 2015 年公司债券（债券简称“15 信投 01”）发行后，中诚信证评对发行人的主体及该期债券信用状况进行了跟踪分析，2016 年、2017 年、2018 年和 2019 年的跟踪评级维持主体信用等级 AAA、债券信用等级 AAA 的结论不变，评级展望为稳定。

中信建投证券股份有限公司 2016 年公司债券（第一期）（债券简称“16 信投 G1”）和中信建投证券股份有限公司 2016 年公司债券（第二期）（债券简称“16 信投 G2”）发行后，中诚信证评对发行人的主体及该两期债券信用状况进行了跟踪分析，2017 年、2018

年和 2019 年的跟踪评级维持主体信用等级 AAA、债券信用等级 AAA 的结论不变，评级展望为稳定。

中信建投证券股份有限公司 2017 年公开发行公司债券（第一期）（债券简称“17 信投 G1”）发行后，中诚信证评对发行人的主体及该期债券信用状况进行了跟踪分析，2017 年、2018 年和 2019 年的跟踪评级维持主体信用等级 AAA、债券信用等级 AAA 的结论不变，评级展望为稳定。

中信建投证券股份有限公司 2017 年公开发行公司债券（第二期）（债券简称“17 信投 G2”）发行后，中诚信证评对发行人的主体及该期债券信用状况进行了跟踪分析，2018 年和 2019 年的跟踪评级维持主体信用等级 AAA、债券信用等级 AAA 的结论不变，评级展望为稳定。

中信建投证券股份有限公司 2018 年非公开发行公司债券（第三期）（债券简称“18 信投 F3”）和中信建投证券股份有限公司 2018 年非公开发行公司债券（第四期）（债券简称“18 信投 F4”）发行后，中诚信证评对发行人的主体及该期债券信用状况进行了跟踪分析，2019 年的跟踪评级维持主体信用等级 AAA、债券信用等级 AAA 的结论不变，评级展望为稳定。

中信建投证券股份有限公司 2018 年非公开发行次级债券（第一期）（债券简称“18 信投 C1”）和中信建投证券股份有限公司 2019 年非公开发行次级债券（第一期）（债券简称“19 信投 C1”）发行后，中诚信证评对发行人的主体及该期债券信用状况进行了跟踪分析，2019 年的跟踪评级维持主体信用等级 AAA、债券信用等级 AA+ 的结论不变，评级展望为稳定。

发行人在银行间市场发行短期融资券后，中诚信国际信用评级有限责任公司对发行人的主体信用状况进行了跟踪分析，持续维持主体信用等级 AAA 的结论不变，评级展望为稳定。

2016 年 1 月 1 日至本募集说明书摘要签署日，公司发行及存续的债券到期之时均已按约定还本付息。

2、同业资金拆借及归还的情况

截至本募集说明书摘要签署日，公司所发生各笔同业拆借资金均按期偿付。

（四）本次发行后累计公司债券余额及占发行人最近一期净资产的比例

若公司本次申请发行的公司债券经中国证监会核准并全部发行完毕，累计境内交易所市场公开发行公司债券余额为 178 亿元，占公司 2019 年 9 月 30 日合并报表净资产（含少数股东权益）的比例为 32%，占扣除计入所有者权益的永续次级债券后的公司 2019 年 9 月 30 日合并报表净资产（含少数股东权益）的比例为 39%，未超过公司净资产的 40%。

（五）最近三年及一期发行人有关偿债能力的财务指标（合并报表）

报告期内，公司的主要财务指标如下（合并报表）：

财务指标	2019年1-9月/9月30日	2018年度/12月31日	2017年度/12月31日	2016年度/12月31日
资产负债率	71.89%	70.09%	73.24%	66.80%
流动比率	2.13	2.14	1.49	1.57
速动比率	2.13	2.14	1.49	1.57
EBITDA（亿元）	85.34	89.17	93.30	98.84
EBITDA 全部债务比	6.86%	9.12%	8.96%	14.82%
EBITDA 利息倍数	2.58	1.93	2.50	3.77
利息保障倍数	2.53	1.88	2.43	3.69
营业利润率	52.16%	37.04%	47.44%	52.70%
总资产报酬率	2.15%	1.91%	2.81%	4.52%
净资产收益率	8.65%	6.79%	9.90%	18.10%
到期贷款偿还率	100.00%	100%	100%	100%
利息偿付率	100.00%	100%	100%	100%

注：

(1) 资产负债率=（负债总额-代理买卖证券款-代理承销证券款）/（资产总额-代理买卖证券款-代理承销证券款）

(2) 流动比率=（货币资金+结算备付金+以公允价值计量且其变动计入当期损益的金融资产（交易性金融资产）+衍生金融资产+买入返售金融资产+应收利息-代理买卖证券款-代理承销证券款+应收款项+融出资金+其他应收款）/（短期借款+拆入资金+以公允价值计量且其变动计入当期损益的金融负债（交易性金融负债）+衍生金融负债+卖出回购金融资产款+应付职工薪酬+应交税费+应付利息+预计负债+应付款项+应付短期融资款）

(3) 速动比率=（货币资金+结算备付金+以公允价值计量且其变动计入当期损益的金融资产（交易性金融资产）+衍生金融资产+买入返售金融资产+应收利息-代理买卖证券款-代理承销证券款+应收款项+融出资金+其他应收款）/（短期借款+拆入资金+以公允价值计量且其变动计入当期损益的金融负债（交易性金融负债）+衍生金融负债+卖出回购金融资产款+应付职工薪酬+应交税费+应付利息+预计负债+应付款项+应付短期融资款）

(4) 全部债务=短期借款+拆入资金+以公允价值计量且其变动计入当期损益的金融负债（交易性金融负债）+衍生金融负债+卖出回购金融资产款+应付短期融资款+长期借款+应付债券

(5) EBITDA=利润总额+利息支出-客户资金利息支出+固定资产及投资性房地产折旧+无形资产摊销+长期待摊费用摊销

(6) EBITDA 全部债务比=EBITDA/全部债务

(7) EBITDA 利息倍数=EBITDA/（利息支出-客户资金利息支出）

(8) 利息保障倍数= (利润总额+利息支出-客户资金利息支出) / (利息支出-客户资金利息支出)

(9) 营业利润率=营业利润/营业收入

(10) 总资产报酬率=净利润/[(期初总资产+期末总资产) /2]×100%，其中：总资产=资产总额-代理买卖证券款-代理承销证券款，2019年1-9月指标未年化

(11) 加权平均净资产收益率，根据《公开发行证券公司信息披露编报规则第9号—净资产收益率和每股收益计算及披露》(2010年修订)计算，2019年1-9月指标未年化

(12) 到期贷款偿还率=实际贷款偿还率/应偿还贷款额

(13) 利息偿付率=实际支付利息/应计利息

从各偿债指标来看，公司偿债指标受经营环境的影响，随着盈利能力的波动而变化。但整体而言，公司较强的盈利能力对债务偿还提供了可靠的基础性保障。

此外，截至2019年9月30日，公司没有对外担保。未决诉讼方面，截至2019年9月30日，公司因未决诉讼而形成的预计负债余额为1,546.07万元，主要由证券金融类业务纠纷导致，不会对公司日常经营产生重大财务影响。

总体来看，公司目前资产质量较好，资产安全性较高，能够有效保障本期债券的按时还本付息。

第三节 发行人基本情况

一、发行人概况

中文名称：中信建投证券股份有限公司

英文名称：China Securities Co., Ltd.及 CSC Financial Co., Ltd.（在香港以该注册英文名称开展业务）

注册资本：7,646,385,238 元

股票上市地：香港联合交易所、上海证券交易所

股票简称：中信建投证券、中信建投

股票代码：6066、601066

法定代表人：王常青

成立日期：2005 年 11 月 2 日

住所：北京市朝阳区安立路 66 号 4 号楼

邮政编码：100101

公司网址：<http://www.csc108.com>

社会统一信用代码：91110000781703453H

信息披露事务负责人：王广学

信息披露事务负责人联系方式：010-85130852

所属行业：《国民经济行业分类》：J67 资本市场服务

《上市公司行业分类指引》：J67 资本市场服务

经营范围：证券经纪；证券投资咨询；与证券交易、证券投资活动有关的财务顾问；证券承销与保荐；证券自营；证券资产管理；证券投资基金代销；为期货公司提供中间介绍业务；融资融券业务；代销金融产品业务；股票期权做市业

务；证券投资基金托管业务；销售贵金属制品。（企业依法自主选择经营项目，开展经营活动；依法须经批准的项目，经相关部门批准后依批准的内容开展经营活动；不得从事本市产业政策禁止和限制类项目的经营活动。）

二、发行人历史沿革

本公司前身为中信建投证券有限责任公司，于 2005 年根据中国证监会《关于同意中信建投证券有限责任公司开业的批复》（证监机构字[2005]112 号），由中信证券股份有限公司和中国建银投资有限责任公司共同出资设立。2005 年 11 月 2 日，本公司取得工商行政管理部门核发的营业执照，企业法人营业执照注册号 1100001901768，法定注册地址为北京市朝阳区安立路 66 号 4 号楼，注册资本为人民币 27 亿元，其中中信证券股份有限公司出资 16.2 亿元人民币，占注册资本总额的 60%，中国建银投资有限责任公司出资 10.8 亿元人民币，占注册资本总额的 40%。本公司以受让的华夏证券股份有限公司原有的全部证券业务及相关资产为基础，按照综合类证券公司的标准进行经营。

2010 年 11 月 9 日，中国证监会下发《关于核准中信建投证券有限责任公司变更持有 5% 以上股权的股东的批复》（证监许可[2010]1588 号），核准北京国有资本经营管理中心持有本公司 5% 以上股权的股东资格，并对北京国有资本经营管理中心依法受让原中信证券股份有限公司持有的本公司 12.15 亿元股权（占出资总额 45%）无异议。2010 年 11 月 15 日，本公司完成了工商登记变更。

根据《财政部关于中国建银投资有限责任公司向中央汇金投资有限责任公司划转资产的批复》（财金函[2009]77 号），原持股 40% 的本公司股东中国建银投资有限责任公司向中央汇金投资有限责任公司无偿划转其持有的本公司股权。2010 年 11 月 18 日，中国证监会下发《关于核准中信建投证券有限责任公司变更持有 5% 以上股权的股东的批复》（证监许可[2010]1659 号），核准中央汇金投资有限责任公司持有本公司 5% 以上股权的股东资格，并对中央汇金投资有限责任公司依法取得原中国建银投资有限责任公司划转持有的本公司 10.80 亿元股权（占出资总额 40%）无异议。2010 年 12 月 16 日，本公司完成了工商登记变更。

2010年11月23日，中国证监会下发《关于核准中信建投证券有限责任公司变更持有5%以上股权的股东的批复》（证监许可[2010]1693号），核准世纪金源投资集团有限公司持有本公司5%以上股权的股东资格，并对世纪金源投资集团有限公司依法受让原中信证券股份有限公司持有的本公司2.16亿元股权（占出资总额8%）无异议。2010年12月16日，本公司完成了工商登记变更。

2011年6月30日，中国证监会下发《关于核准中信建投证券有限责任公司变更为股份有限公司的批复》（证监许可[2011]1037号），核准本公司变更为股份有限公司，变更后公司名称为中信建投证券股份有限公司，注册资本为人民币61亿元（以中信建投证券有限责任公司净资产折股）。2011年9月28日，本公司完成了工商登记变更。

2016年3月8日，世纪金源投资集团有限公司与西藏山南世纪金源投资管理有限公司（现已更名为“西藏腾云投资管理有限公司”）签署了《股份转让协议》，西藏山南世纪金源投资管理有限公司受让世纪金源投资集团有限公司持有本公司的3亿股股份，占本公司总股本的4.92%；本次股权转让已于2016年7月18日完成。

2016年8月22日，世纪金源投资集团有限公司与上海商言投资中心（有限合伙）签订《股份转让合同》，上海商言投资中心（有限合伙）受让世纪金源投资集团有限公司持有本公司的150,624,815股股份，占本公司总股本的2.47%；本次股权转让已于2016年9月1日完成。

2016年11月3日，中国证监会作出证监许可[2016]2529号《关于核准中信建投证券股份有限公司发行境外上市外资股的批复》，核准公司发行不超过1,237,940,000股境外上市外资股。2016年12月，公司成功在香港联合证券交易所上市，初始发行1,130,293,500股H股，超额配售权行使后进一步发行73,411,000股H股。根据国有股减持的相关法规，北京国有资本经营管理中心、中央汇金投资有限责任公司持有的合计114,638,524股内资股按一股换一股的基准转换为H股，将其中50%的股份出售，并将全部收益及余下50%的股份划转至全国社会保障基金。全球发售完成且超额配售权行使后，本公司的已发行股份总数从

6,100,000,000 股增加至 7,246,385,238 股。2017 年 6 月 9 日，本公司完成了工商登记变更。

2018 年 5 月 18 日，中国证监会做出证监许可[2018]828 号《关于核准中信建投证券股份有限公司首次公开发行股票批复》，核准公司发行不超过 4 亿股人民币普通股。2018 年 6 月，公司成功在上海证券交易所上市，发行 4 亿股 A 股。本次发行后，公司的已发行股份总数从 7,246,385,238 股增至 7,646,385,238 股，其中 A 股 6,385,361,476 股，H 股 1,261,023,762 股。2019 年 2 月 18 日，本公司完成了工商登记变更。

最近三年及一期，发行人不存在实际控制人发生变化的情况，不涉及重大资产重组情况。

三、发行人组织结构

公司根据《公司法》《证券法》《证券公司治理准则》等有关法律、法规、规范性文件及公司章程的规定，建立了规范、完善的法人治理结构，设立了股东大会、董事会和监事会，并制定了其各自的议事规则；董事会下设发展战略委员会、风险管理委员会、审计委员会和薪酬与提名委员会等专门委员会。公司经营管理层对董事会负责。

截至 2019 年 9 月 30 日，公司组织架构如下图所示：

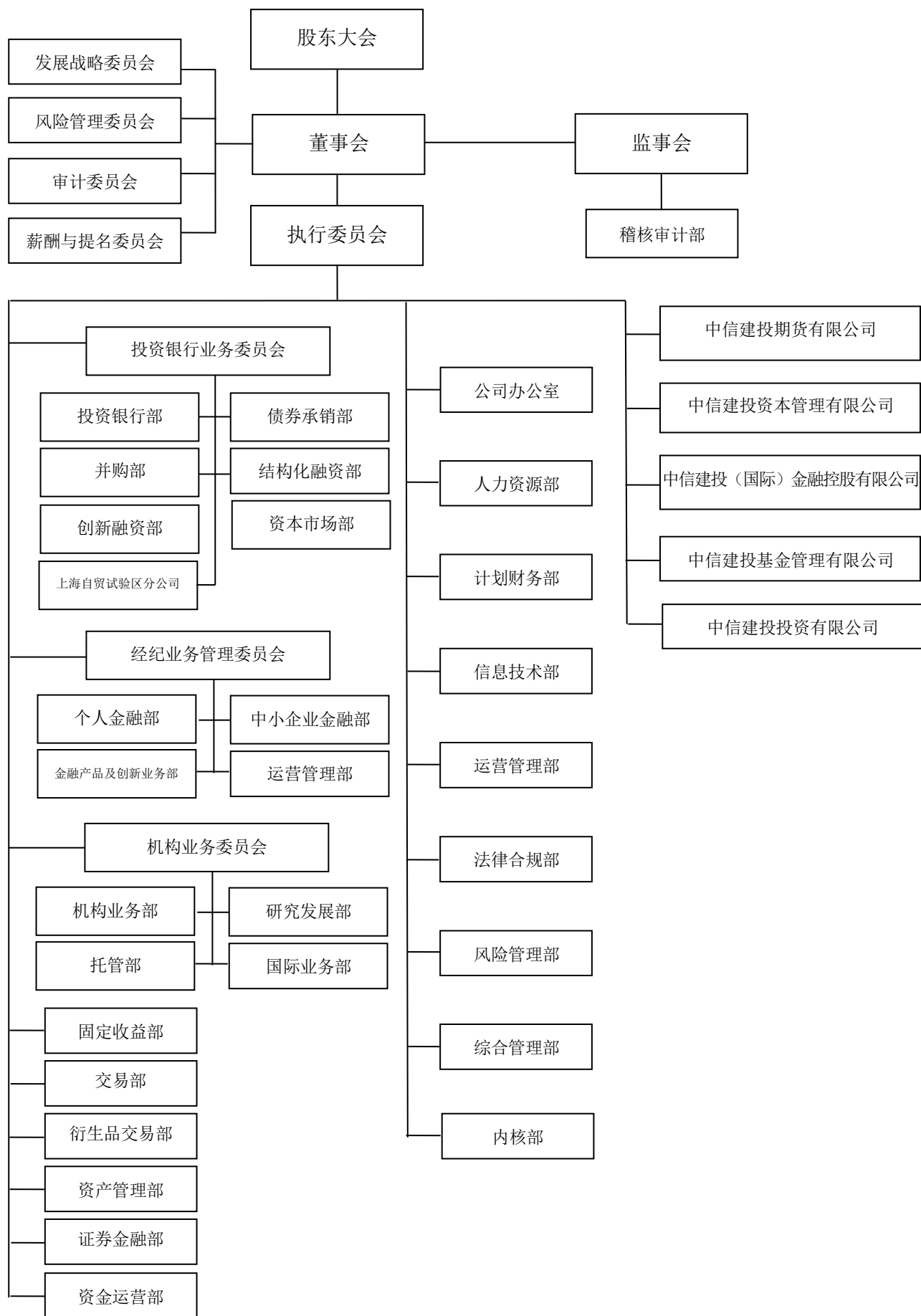

四、发行人子公司、重要权益投资及分支机构

（一）子公司及重要权益投资

截至 2019 年 9 月 30 日，公司主要子公司及重要权益投资如下：

序号	子公司名称	持股比例
1	中信建投期货有限公司	100%
2	中信建投资本管理有限公司	100%
3	China Securities (International) Finance Holding Company Limited (中文名称：中信建投（国际）金融控股有限公司)	100%
4	中信建投基金管理有限公司	55%
5	中信建投投资有限公司	100%

1、中信建投期货有限公司

成立日期：1993 年 3 月 16 日

注册资本：70,000 万元

注册地址：重庆市渝中区中山三路 107 号上站大楼平街 11-B，名义层 11-A，8-B4，9-B、C

持股比例：100%

法定代表人：王广学

经营范围：商品期货经纪、金融期货经纪、期货投资咨询、资产管理、基金销售。

经营现状：中信建投期货现为上海期货交易所、大连商品交易所、郑州商品交易所会员以及中国金融期货交易所交易结算会员、上海国际能源交易中心会员，同时为中国期货业协会、中国证券业协会、中国证券基金业协会以及重庆证券期货业协会理事会会员单位，实现全牌照经营。公司坚持从客户需求出发，拥有覆盖国内主要期货品种的研究体系，在特殊法人、证券投资基金销售、资产管理等业务领域构建起包括投研咨询、信息技术、运营支持、风控管理等在内的高效服务体系。

截至 2019 年 9 月 30 日，中信建投期货总资产为人民币 800,774.86 万元，净资产人民币 141,125.34 万元，2019 年前三季度实现营业收入人民币 25,655.69 万元，利润总额人民币 12,058.64 万元，净利润人民币 10,215.82 万元。（未经审计）

2、中信建投资本管理有限公司

成立日期：2009 年 7 月 31 日

注册资本：165,000 万元

注册地址：北京市东城区朝阳门内大街 188 号 6 层东侧 2 间

持股比例：100%

法定代表人：徐涛

经营范围：项目投资；投资管理；资产管理；财务顾问（不含中介）。（“1、未经有关部门批准，不得以公开方式募集资金；2、不得公开开展证券类产品和金融衍生品交易活动；3、不得发放贷款；4、不得向所投资企业以外的其他企业提供担保；5、不得向投资者承诺投资本金不受损失或者承诺最低收益”；企业依法自主选择经营项目，开展经营活动；依法须经批准的项目，经相关部门批准后依批准的内容开展经营活动；不得从事本市产业政策禁止和限制类项目的经营活动。）

经营现状：中信建投资本专门从事直接投资业务，现已在生物医药、节能环保、信息技术、文化传媒等多个行业投资了多家优质企业，其中香雪制药（300147.SZ）、津膜科技（300334.SZ）、天神娱乐（002354.SZ）、威尔药业（603351.SH）、中信出版（300788.SZ）和赛诺医疗（688108.SH）等已经上市。

截至 2019 年 9 月 30 日，中信建投资本总资产为人民币 254,488.25 万元，净资产人民币 150,511.41 万元，2019 年前三季度实现营业收入人民币 13,251.59 万元，利润总额人民币 8,055.59 万元，净利润人民币 8,431.38 万元¹。（未经审计）

3、China Securities (International) Finance Holding Company Limited

（中文名称：中信建投（国际）金融控股有限公司）

¹净利润大于利润总额，主要是由于本期所得税费用为负数所致。

成立日期：2012年7月12日

实收资本：200,000 万元港币

注册地址：香港中环康乐广场8号交易广场二期18楼

持股比例：100%

经营范围：为境内个人及机构客户提供国际化投融资服务。通过旗下专业子公司经营证券经纪、企业融资、证券投资、资产管理等主要证券业务以及香港证券监管规则允许的其他业务。

经营现状：中信建投国际旗下各专业子公司已分别获香港证监会核发的第九号（提供资产管理）、第六号（就机构融资提供意见）、第一号（证券交易）、第四号（就证券提供意见）、第二号（期货合约交易）及第五号（就期货合约提供意见）业务牌照，并获得香港联交所、中央结算所会员资格以及放债人牌照，并拥有 Euroclear 和 Clearstream 的会员资格，各项业务收入实现稳步增长。

截至2019年9月30日，中信建投国际总资产为人民币466,075.53万元，净资产人民币175,219.87万元，2019年前三季度实现营业收入人民币13,414.84万元，利润总额人民币-8,110.68万元，净利润人民币-7,304.52万元。（未经审计）

4、中信建投基金管理有限公司

成立日期：2013年9月9日

注册资本：30,000 万元

注册地址：北京市怀柔区桥梓镇八龙桥雅苑3号楼1室

持股比例：55%

法定代表人：蒋月勤

经营范围：基金募集；基金销售；特定客户资产管理；资产管理；中国证监会许可的其他业务。（企业依法自主选择经营项目，开展经营活动；依法须经批准的项目，经相关部门批准后依批准的内容开展经营活动；不得从事本市产业政策禁止和限制类项目的经营活动。）

经营现状：报告期内，中信建投基金投资业绩稳步上升，以良好的投资回报实现了投资人资产的保值增值。中信建投基金机构客户类别广泛，涵盖商业银行、证券公司、信托公司、财务公司、私募基金等客户资源；在新的监管环境下，主动调整业务结构，积极进行产品创新，响应十九大“金融服务实体经济”的号召，开发国企改革基金、区域主题基金等重点项目。

截至 2019 年 9 月 30 日，中信建投基金总资产为人民币 64,275.79 万元，净资产人民币 54,314.80 万元，2019 年前三季度实现营业收入人民币 19,516.98 万元，利润总额人民币 6,670.01 万元，净利润人民币 4,974.39 万元。（未经审计）

5、中信建投投资有限公司

成立日期：2017 年 11 月 27 日

注册资本：370,000 万元

注册地址：北京市房山区长沟镇金元大街 1 号北京基金小镇大厦 C 座 109

持股比例：100%

法定代表人：徐炯炜

经营范围：投资管理；股权投资管理；投资咨询(中介除外)；项目投资。（“1、未经有关部门批准，不得以公开方式募集资金；2、不得公开开展证券类产品和金融衍生品交易活动；3、不得发放贷款；4、不得对所投资企业以外的其他企业提供担保；5、不得向投资者承诺投资本金不受损失或者承诺最低收益”；企业依法自主选择经营项目，开展经营活动；依法须经批准的项目，经相关部门批准后依批准的内容开展经营活动；不得从事本市产业政策禁止和限制类项目的经营活动。）

经营现状：中信建投投资秉承“行稳致远”的原则，有序开展投资布局工作，同时，中信建投投资积极参与科创板业务跟投机制建设，顺利开展科创板业务。

截至 2019 年 9 月 30 日，中信建投投资总资产为人民币 210,755.73 万元，净资产人民币 210,688.90 万元，2019 年前三季度实现营业收入人民币-2,005.52 万元，利润总额人民币-2,454.42 万元，净利润人民币-1,488.13 万元。（未经审计）

（二）分公司情况

截至 2019 年 9 月 30 日，公司在全国范围内设立了 18 家分公司。各分公司的具体情况如下：

序号	分公司名称	注册地址	联系电话
1	湖北分公司	湖北省武汉市武昌区中北路 24 号龙源大厦 A 座 3 层	027-87890128
2	上海分公司	上海市杨浦区昆明路 518 号 1605、1606、1607 室	021-55138037
3	沈阳分公司	辽宁省沈阳市沈河区北站路 61 号 12 层 1 号	024-24863279
4	江苏分公司	江苏省南京市鼓楼区龙园西路 58 号黄河大厦二层	025-83156571
5	湖南分公司	湖南省长沙市芙蓉区芙蓉中路 2 段 9 号	0731-82250463
6	福建分公司	福建省福州市鼓楼区东街 33 号武夷中心 3 楼	0591-87612358
7	浙江分公司	浙江省杭州市上城区庆春路 225 号 6 楼 604 室	0571-87067252
8	西北分公司	陕西省西安市碑林区南大街 56 号	029-87265999-202
9	广东分公司	广东省广州市天河区珠江东路 30 号 5102、5105 单元	020-38381917
10	重庆分公司	重庆市渝北区龙山街道龙山路 195 号逸静·丰豪 2 幢 2-2	023-63624398
11	深圳分公司	广东省深圳市福田区益田路 6003 号荣超商务中心 B 栋 22 层	0755-23953860
12	四川分公司	四川省成都市武侯区一环路南三段 25 号	028-85576963
13	山东分公司	山东省济南市历下区龙奥北路 8 号 4 号楼十一层	0531-68655601
14	江西分公司	江西省南昌市东湖区沿江北路 69 号和平国际大酒店 2# 楼第 30 层 05 单元	0791-86700335
15	河南分公司	河南省郑州市郑东新区商务外环路 3 号中华大厦二楼	0371-69092409
16	上海自贸区分公司	中国(上海)自由贸易试验区浦东南路 528 号北幢 2206 室	021-66821628
17	天津分公司	天津市南开区育梁道 26 号天津理工大学国际交流中心国交中心南楼 201 室	022-23660571
18	北京鸿翼分公司	北京市朝阳区安立路 66 号 4 号楼 6 层三段 4-4	010-86451427

（三）营业部情况

截至 2019 年 9 月 30 日，公司在全国 30 个省、市、自治区设立了 303 家证券营业部，是网点分布最广的证券公司之一。

五、发行人股东基本情况

截至 2019 年 9 月 30 日，公司总股本为 7,646,385,238 股，无控股股东和实际控制人，公司前十大股东持股情况如下表所示：

单位：股

序号	股东名称	期末持股数量	比例（%）
1	北京国有资本经营管理中心	2,684,309,017	35.11
2	中央汇金投资有限责任公司	2,386,052,459	31.21
3	香港中央结算（代理人）有限公司（注）	805,152,192	10.53
4	中信证券股份有限公司	383,529,268	5.02
5	镜湖控股有限公司	351,647,000	4.60
6	西藏腾云投资管理有限公司	300,000,000	3.92
7	上海商言投资中心（有限合伙）	150,624,815	1.97
8	中国国有企业结构调整基金股份有限公司	112,740,500	1.47
9	陈忠	10,535,812	0.14
10	领航投资澳洲有限公司—领航新兴市场股指基金（交易所）	5,789,277	0.08
合计		7,190,380,340	94.04

注：上表所述香港中央结算（代理人）有限公司所代持股份，包括 796,341,685 股 H 股和 8,810,507 股 A 股，其中 H 股部分为除镜湖控股有限公司、中国国有企业结构调整基金股份有限公司以外的其他代持股份。

其中，持股 5% 以上的内资股股东情况如下：

1、北京国有资本经营管理中心

成立日期：2008 年 12 月 30 日

法定代表人：张贵林

注册资本：350 亿元人民币

主要股东：全民所有制企业，主管单位为北京市人民政府国有资产监督管理委员会

经营范围：投资及投资管理；资产管理；组织企业资产重组、并购。（“1、未经有关部门批准，不得以公开方式募集资金；2、不得公开开展证券类产品和金融衍生品交易活动；3、不得发放贷款；4、不得对所投资企业以外的其他企业提供担保；5、不得向投资者承诺投资本金不受损失或者承诺最低收益”；企业依法自主选择经营项目，开展经营活动；依法须经批准的项目，经相关部门批准后

依批准的内容开展经营活动；不得从事本市产业政策禁止和限制类项目的经营活动。）

截至 2019 年 9 月 30 日，北京国有资本经营管理中心合并口径下未经审计的总资产为 294,020,200.09 万元，总负债为 201,115,639.40 万元，净资产为 92,904,560.69 万元；2019 年 1-9 月，未经审计的营业总收入为 77,343,530.33 万元，利润总额为 5,008,098.24 万元，净利润为 3,520,382.62 万元。

2、中央汇金投资有限责任公司

成立日期：2003 年 12 月 16 日

法定代表人：彭纯

注册资本：8,282.09 亿元人民币

主要股东：中国投资有限责任公司持有其 100% 股权

经营范围：接受国务院授权，对国有重点金融企业进行股权投资；国务院批准的其他相关业务。（依法须经批准的项目，经相关部门批准后方可开展经营活动）

截至 2019 年 6 月 30 日，中央汇金投资有限责任公司合并口径下未经审计的总资产为 513,038,803.57 万元，总负债为 67,821,033.99 万元，所有者权益合计为 445,217,769.58 万元；2019 年 1-6 月，未经审计的营业总收入为 32,565,623.08 万元，利润总额为 31,579,369.63 万元，净利润为 31,579,369.63 万元。

3、中信证券股份有限公司

成立日期：1995 年 10 月 25 日

法定代表人：张佑君

注册资本：1,211,690.84 万元人民币

主要股东：中国中信有限公司等

经营范围：证券经纪（限山东省、河南省、浙江省天台县、浙江省苍南县以外区域）；证券投资咨询；与证券交易、证券投资活动有关的财务顾问；证券承

销与保荐；证券自营；证券资产管理；融资融券；证券投资基金代销；为期货公司提供中间介绍业务；代销金融产品；股票期权做市。

截至 2019 年 9 月 30 日，中信证券股份有限公司未经审计的总资产为 72,941,046.84 万元，总负债为 56,567,230.59 万元，净资产为 16,373,816.25 万元。2019 年 1-9 月，未经审计的营业收入为 3,277,389.95 万元，利润总额 1,445,112.79 万元，实现归属于母公司的净利润 1,052,221.34 万元。

六、发行人董事、监事及高级管理人员情况

（一）董事、监事及高级管理人员的基本情况

截至本募集说明书摘要签署日，本公司董事、监事及高级管理人员情况如下：

姓名	现任职务	性别	委任日期
王常青	董事长、执行委员会主任	男	2018 年 4 月
于仲福	副董事长	男	2018 年 4 月
李格平	董事、总经理、执行委员会委员、财务负责人	男	2018 年 4 月
张沁	董事	女	2018 年 4 月
朱佳	董事	女	2018 年 4 月
汪浩	董事	男	2018 年 4 月
王波	董事	男	2018 年 4 月
徐刚	董事	男	2018 年 4 月
冯根福	独立董事	男	2018 年 4 月
朱圣琴	独立董事	女	2018 年 4 月
戴德明	独立董事	男	2018 年 4 月
白建军	独立董事	男	2018 年 4 月
刘俏	独立董事	男	2018 年 4 月
李士华	监事会主席	男	2018 年 4 月
艾波	监事	女	2018 年 4 月
赵丽君	监事	女	2018 年 4 月
林煊	职工监事	女	2018 年 4 月
赵明	职工监事	男	2019 年 3 月
周志钢	执行委员会委员	男	2018 年 4 月
袁建民	执行委员会委员	男	2018 年 4 月
蒋月勤	执行委员会委员	男	2018 年 4 月

姓名	现任职务	性别	委任日期
周笑予	执行委员会委员	男	2018年4月
李铁生	执行委员会委员	男	2018年4月
王广学	执行委员会委员、董事会秘书	男	2018年4月
张昕帆	执行委员会委员	男	2018年4月
刘乃生	执行委员会委员	男	2018年4月
黄凌	执行委员会委员	男	2018年4月
丁建强	执行委员会委员、合规总监	男	2019年3月
陆亚	执行委员会委员、首席风险官	女	2019年3月
肖钢	执行委员会委员、首席信息官	男	2019年3月
彭文德	执行委员会委员	男	2019年5月

截至本募集说明书摘要签署日，公司董事、监事、高级管理人员均不存在持有本公司股份、债券的情形。公司董事、监事、高级管理人员的任职符合《公司法》及《公司章程》的规定。

（二）董事、监事及高级管理人员的主要工作经历

1、董事

（1）王常青先生，1963年6月生，中国国籍，硕士研究生。

曾任日本大和证券集团北京代表处股票承销部负责人；中信证券股份有限公司上海投资银行部总经理、投资银行总部副总经理、投资银行业务行政负责人、董事总经理兼企业融资委员会副主任；中信建投证券有限责任公司副总经理、总经理、执行委员会委员。

现任中信建投证券股份有限公司董事长、执行董事、执行委员会主任，兼中信建投（国际）金融控股有限公司董事、中安汇信投资管理有限公司董事长。

（2）于仲福先生，1970年11月生，中国国籍，硕士研究生。

曾任北京市石景山区计划经济委员会工业科副科长；北京市经济委员会企业改革处副处长；北京市国资委改革发展处（综合处）副处长、企业改革处处长。

现任北京国有资本经营管理中心副总经理；中信建投证券股份有限公司副董事长。

(3) 李格平先生，1967年11月生，中国国籍，博士研究生。

曾任职中南财经大学、中国人民银行湖北分行、湖北证券；曾任长江证券董事、副总裁、总裁，诺德基金管理有限责任公司董事长（兼）、长江证券承销保荐有限公司董事长（兼）、长江成长资本投资有限公司董事长（兼）；中国证券业协会秘书长；中国证券监督管理委员会证券投资基金机构监管部副主任；中央汇金投资有限责任公司证券机构管理部/保险机构管理部主任。

现任中信建投证券股份有限公司执行董事、总经理、执行委员会委员、财务负责人，中信建投（国际）金融控股有限公司董事长。

(4) 张沁女士，1970年8月生，中国国籍，硕士研究生。

曾任职天津华丰工业集团公司、北京市房地产开发经营总公司、北京天鸿集团公司；曾任北京首都开发控股集团（有限）公司房产经营事业部财务总监、北京首开仁信置业有限公司副总经理、北京国有资本经营管理中心财务管理部副总经理。

现任北京国有资本经营管理中心总经理助理、法律审计部总经理；中信建投证券股份有限公司董事。

(5) 朱佳女士，1982年10月生，中国国籍，硕士研究生。

曾任职东亚银行（香港）北京分行企业及银团贷款部、公共关系及资源管理部、风险管理部等，北京国有资本经营管理中心投资管理部、投资管理二部。

现任北京国有资本经营管理中心投资管理二部总经理助理；中信建投证券股份有限公司董事。

(6) 汪浩先生，1968年12月生，中国国籍，硕士研究生。

曾任中国银行柳州分行信贷科信贷员、副科长、科长、行长助理、副行长兼信贷管理科科长、副行长（主持工作）、行长；中国银行桂林分行行长；中国银行广西壮族自治区分行行长助理；中国银行胡志明市分行副总经理、行长；中国银行（香港）有限公司胡志明市分行行长。

现任中央汇金投资管理有限责任公司派出董事；中信建投证券股份有限公司董事。

(7) 王波先生，1963年5月生，中国国籍，硕士研究生。

曾任职中国人民银行牡丹江分行、中国银行黑龙江省牡丹江分行，曾任中国银行黑龙江省牡丹江分行营业部主任、副行长、行长，中国银行黑龙江省分行授信执行部总经理、中国银行黑龙江省哈尔滨市兆麟支行行长、中国银行黑龙江省分行人力资源部总经理、中国银行吉林省分行行长助理、中国银行内蒙古自治区分行党委委员、纪委书记。

现任中央汇金投资有限责任公司派出董事，中国出口信用保险公司董事；中信建投证券股份有限公司董事。

(8) 徐刚先生，1969年11月生，中国国籍，博士研究生。

曾任中信证券股份有限公司研究部行政负责人、股票销售交易部行政负责人、经发管委主任、执行委员会委员，中信集团有限公司战略发展部首席研究员。

现任中信兴业投资集团有限公司副董事长、总经理；中信建投证券股份有限公司董事。

(9) 冯根福先生，1957年6月生，中国国籍，博士研究生。

曾任陕西财经学院学报编辑部主任、主编，陕西财经学院工商学院院长、博士生导师。

现任西安交通大学经济与金融学院教授、博士生导师；中信建投证券股份有限公司独立董事。

(10) 朱圣琴女士，1976年12月生，中国香港，硕士研究生。

曾任中国汇源果汁集团有限公司市场部经理、投资部副总经理、董事会办公室主任、运营小组负责人以及集团副总裁。

现任中国汇源果汁集团有限公司执行董事；北京汇源控股有限公司副董事长；中信建投证券股份有限公司独立董事。

(11) 戴德明先生，1962年10月生，中国国籍，博士研究生。

曾任中国人民大学会计系教授、博士生导师，北京首都开发股份有限公司独立董事等。

现任中国人民大学会计系教授、博士生导师；中国会计学会副会长；中信建投证券股份有限公司独立董事。

(12) 白建军先生，1955年7月生，中国国籍，博士研究生。

曾任美国纽约大学客座研究员，日本新泻大学客座教授。

现任北京大学法学院教授、博士生导师、实证法务研究所所长、金融法研究中心副主任；中国建设银行股份有限公司外部监事；中信建投证券股份有限公司独立董事。

(13) 刘俏先生，1970年5月生，中国香港，博士研究生。

曾任香港大学经济金融学院助理教授；麦肯锡亚太公司金融与战略咨询中心咨询顾问；香港大学经济与工商管理学院助理教授、副教授（终身教职）。

现任深圳证券交易所专家评审委员会委员、博士后站指导导师；北京大学光华管理学院金融学 and 经济学教授、博士生导师、副院长、EMBA 中心主任、院长；中国证监会博士后站指导导师；中国民生银行股份有限公司博士后站指导导师；中国金融期货交易所博士后站指导导师；中信建投证券股份有限公司独立董事。

2、监事

(1) 李士华先生，1959年11月生，中国国籍，研究生学历。

曾任工商银行衡水分行营业部副主任、主任（正科级），河北省分行技改处副处长，华夏证券董事会办公室主任、综合管理部总经理，中信建投证券综合管理部总经理、总裁办公室行政负责人、执行委员会委员、董事会秘书、纪委书记。

现任中信建投证券股份有限公司监事会主席，兼中信建投期货有限公司监事会主席。

(2) 艾波女士，1971年2月生，中国国籍，硕士研究生。

曾任中央纪委第二纪检监察室副处长，中央汇金投资有限责任公司派出监事。

现任中国投资有限责任公司纪检监察部高级经理，中国投资有限责任公司机关纪委书记，中信建投证券股份有限公司监事。

(3) 赵丽君女士，1963年10月生，中国国籍，硕士研究生。

曾任职哈尔滨船舶工程学院学工部、社会科学系，曾任哈尔滨工程大学党委宣传部副部长、新闻中心主任、党校副校长兼机关党委副书记，国防科工委政策法规司调研员、国防科工局直属机关党委调研员、党委办公室主任，中国投资有限责任公司人力资源部高级经理、党务管理组组长、办公室/董事会办公室/党委办公室高级经理、党建工作组/机关党委办公室组长，中央汇金投资有限责任公司派出监事。

现任中国投资有限责任公司办公室副总监；中信建投证券股份有限公司监事。

(4) 林焯女士，1972年2月生，中国国籍，博士研究生。

曾任华夏证券投资银行部、并购业务部业务董事、总经理助理，中信建投证券股份有限公司投资银行部总经理助理、总监、执行总经理、董事总经理。

现任中信建投证券股份有限公司职工代表监事、内核部行政负责人。

(5) 赵明先生，1971年5月生，中国国籍，硕士研究生

曾任华夏证券投资银行部高级业务董事，上海电气集团财务有限责任公司投资银行部经理，上海和鹰机电科技股份有限公司副董事长、总经理，中信建投证券股份有限公司资本市场部、投资银行部执行总经理、董事总经理。

现任中信建投证券股份有限公司职工代表监事、计划财务部及资金运营部行政负责人，中安汇信投资管理有限公司总经理。

3、公司高级管理人员

(1) 李格平先生，请参见本节“1、董事”部分。

(2) 周志钢先生，1964年5月生，中国国籍，硕士研究生。

曾任华东计算技术研究所应用软件室主任助理；上海万国证券公司计算机中心副主任、研究发展中心副主任、主任；华夏证券总工程师、电子商务部总经理；中信建投证券有限责任公司副总经理、经纪业务管理委员会主任委员（兼任）。

现任中信建投证券股份有限公司执行委员会委员，中信建投期货有限公司董事。

(3) 袁建民先生，1961年5月生，中国国籍，硕士研究生。

曾任中国建设银行总行建筑经济部、房地产信贷部副处长、电子计算中心计算机管理处副处长、科技部计财处处长、信息技术部北京开发中心财务与商务处高级经理；中国建银建银科技发展中心副总经理；中信建投证券有限责任公司副总经理、资金运营部行政负责人（兼任）、证券金融部行政负责人（兼任）。

现任中信建投证券股份有限公司执行委员会委员，中信建投期货有限公司董事。

(4) 蒋月勤先生，1966年12月生，中国国籍，硕士研究生。

曾任中信证券深圳分公司副总经理、交易部总经理、首席交易员；长盛基金管理有限公司总经理；中信建投证券有限责任公司总经理助理、机构业务部行政负责人（兼任）、资产管理部行政负责人（兼任）。

现任中信建投证券股份有限公司执行委员会委员、资产管理部行政负责人，中信建投基金管理有限公司董事长。

(5) 周笑予先生，1964年6月生，中国国籍，硕士研究生。

曾任轻工业部广州设计院工程师，历任华夏证券深圳分公司常务副总经理、大连业务部总经理、沈阳分公司总经理、经纪业务管理总部总经理；中信建投证券经纪业务管理部总经理、资金运营部行政负责人、融资融券业务部行政负责人。

现任中信建投证券股份有限公司执行委员会委员、人力资源部行政负责人，中信建投期货有限公司董事。

(6) 李铁生先生，1971年7月生，中国国籍，硕士研究生。

曾任中国人保信托投资公司证券部、期货部业务经理，深圳市中保信财务顾问有限公司副总经理、总经理；招商银行香港江南财务公司副总经理；长城证券有限责任公司副总裁；招商银行新江南投资有限公司总经理；招商银行北京分行副行长。

现任中信建投证券股份有限公司执行委员会委员，中信建投投资有限公司董事。

(7) 王广学先生，1972年6月生，中国国籍，博士研究生。

曾任职于江苏省溧阳市计划委员会（现溧阳市发展与改革委员会）外经科；华夏证券股份有限公司投资银行部业务经理、高级业务董事、总经理助理；中信建投证券股份有限公司投资银行部总经理助理、副总经理。

现任中信建投证券股份有限公司执行委员会委员、董事会秘书兼公司办公室行政负责人，中信建投期货有限公司董事长。

(8) 张昕帆先生，1968年12月生，中国国籍，硕士研究生。

曾任中国工商银行大连分行信贷员、证券营业部主任，历任华夏证券股份有限公司大连证券营业部经理、沈阳分公司副总经理，公司经纪业务管理总部副总经理，历任中信建投证券股份有限公司经纪业务管理部副总经理、北京东直门南大街证券营业部经理、经管委财富管理部行政负责人、经纪业务管理委员会副主任委员。

现任中信建投证券股份有限公司执行委员会委员、经纪业务管理委员会主任、机构业务委员会联席主任，中信建投（国际）金融控股有限公司董事。

(9) 刘乃生先生，1971年2月生，中国国籍，硕士研究生。

曾任职中国新兴（集团）总公司、中国科技国际信托投资有限责任公司、中国科技证券有限责任公司投资银行部，曾任中信建投证券股份有限公司投资银行部副总经理、行政负责人。

现任中信建投证券股份有限公司执行委员会委员、投资银行业务委员会主任。

（10）黄凌先生，1976年10月生，中国国籍，博士研究生。

曾任华夏证券股份有限公司综合管理部高级业务董事，中信建投证券股份有限公司债券业务部高级业务董事、总经理助理、债券承销部行政负责人。

现任中信建投证券股份有限公司执行委员会委员、机构业务委员会主任、投资银行业务委员会联席主任。

（11）丁建强先生，1973年5月生，中国国籍，本科学历。

曾任华夏证券法律事务部总经理助理，中信建投证券股份有限公司法律合规部总监、执行总经理、董事总经理。

现任中信建投证券股份有限公司执行委员会委员、合规总监、法律合规部行政负责人。

（12）陆亚女士，1966年2月生，中国国籍，硕士研究生。

曾任华夏证券稽核部高级审计师、证券投资部业务主管，中信建投证券股份有限公司总经理助理、总监、执行总经理、董事总经理。

现任中信建投证券股份有限公司执行委员会委员、首席风险官、风险管理部行政负责人。

（13）肖钢先生，1969年6月生，中国国籍，本科学历。

曾任华夏证券电脑部工程师、高级工程师、资深工程师，中信建投证券股份有限公司信息技术部执行总经理、董事总经理。

现任中信建投证券股份有限公司执行委员会委员、首席信息官、信息技术部行政负责人。

(14) 彭文德先生，1966年6月生，中国国籍，博士研究生。

曾任华夏证券北京三里河证券营业部总经理，华夏证券重庆分公司总经理，中信建投证券股份有限公司西南管理总部总经理，中信建投期货有限公司董事长。

现任中信建投证券股份有限公司执行委员会委员，中信建投（国际）金融控股有限公司执行董事、总经理、执行委员会主任。

七、发行人业务情况

（一）公司的竞争优势

公司是国内客户基础雄厚、业务体系健全、网点分布广泛、经营管理规范的大型综合类证券公司，公司的竞争优势主要体现在以下几个方面：

1、良好的声誉品牌竞争力

中信建投证券成立于2005年11月2日，是经中国证监会批准设立的全国性大型综合证券公司。公司注册地北京，注册资本76.46亿元。截至2019年9月30日，公司在全国30个省、市、自治区设立了18家分公司、303家证券营业部，是网点分布最广的证券公司之一。公司下设中信建投期货有限公司、中信建投资本管理有限公司、中信建投（国际）金融控股有限公司、中信建投基金管理有限公司、中信建投投资有限公司等全资、控股子公司开展期货、直接投资、国际业务、基金管理业务与另类投资业务等。在为政府、企业、机构和个人投资者提供优质专业的金融服务过程中，公司建立了良好的声誉，连续十年被中国证监会评为目前行业最高级别的A类AA级证券公司。近年来，公司坚持推进创新转型，综合实力稳中有升，领先地位进一步得到提升。

2、全面均衡、综合实力突出的业务能力

公司拥有中国证监会批准的全部证券业务牌照，业务体系全面均衡，综合业务实力突出，主要业务均居于行业领先地位，为客户提供以证券业务为主的全面金融服务。

同时，公司注重各业务板块之间的协同协作，打造了强大的一体化业务平台和管理平台，在合规的前提下建立了激励各个业务线之间有效合作的机制，提升了公司综合业务能力和协同协作效率，各地的分支机构也已成为公司诸多创新业务、产品以及机构业务的分销渠道和服务网络。未来，公司将依托现有的综合业务能力，向综合金融服务方向创新和转型，进一步提升公司的创新能力和综合竞争优势。

3、创新能力突出

近年来，证券行业已逐渐步入创新发展的新阶段。公司发挥创新能力突出的优势，坚持贯彻创新驱动、转型发展的战略思路。在行业创新发展的新阶段，传统业务的转型升级和创新业务的发展对于公司竞争地位的巩固和竞争能力的提升发挥着重要作用。公司开展的创新转型的实践驱动公司业务和收入多元化的同时，巩固了公司的行业地位、推动了公司综合实力的提升。2015年，公司发行证券行业首单永续债，为非上市证券公司打开了融资新渠道。公司在创新转型上的先发优势和能力优势，将为公司未来的持续成长奠定坚实基础。

4、稳健的经营风格，完善的风险管理和内控机制

公司自成立以来始终秉持稳健的经营风格，有效降低了市场周期波动带来的业绩波动，最大限度的规避了市场风险，保持了经营业绩的相对稳定。公司成立迄今，一直保持盈利。同时，稳健的经营风格也使得公司能够在风险可承受的前提下，及时把握行业改革创新的机遇，成功实现了各项业务的创新发展。

高度重视风险管理和内部控制是公司稳健经营的重要体现。公司已经建立了有效的风险管理和内部控制体系，有效实现了业务发展与规范运作的融合、一线风险管控与专职风险管控部门的融合、后台部门之间的融合，为公司近年来的创新转型和持续发展提供了切实保障。

5、优秀的管理团队，积极进取的市场化机制

面向市场的经营机制是证券公司在市场竞争中保持竞争力的重要保证。近些年来，为适应证券行业和公司加快创新发展的需要，公司大力推进市场化改革，强化了公司面向市场、绩效导向的经营机制。在全公司形成了绩效文化、责任文

化和创新文化，增强了公司的执行能力、发展动力和经营活力，有力推动了公司创新转型和主要业务行业地位的提升，成为公司更快发展的重要驱动力。

优秀的管理团队是公司成功发展的重要保证，也是公司竞争优势的重要体现。公司拥有一支经验丰富、专业进取、年富力强的公司管理团队。优秀的管理团队将继续带领公司在更为激烈的竞争中把握行业创新变革带来的难得机遇，推动公司的整体竞争力不断提升。

（二）主要业务情况

公司拥有中国证券业协会会员资格（会员代码：111002）、上海证券交易所会员资格（会员编号：0099）和深圳证券交易所会员资格（会员编号：000680）。

截至 2019 年 9 月 30 日，公司拥有的主要单项业务资格如下表：

序号	业务资格
1	债券业务
2	同业拆借
3	直接投资
4	固定收益证券交易商
5	为提供保险机构投资者交易单元
6	质押式报价回购业务
7	证券外汇经营
8	利率互换交易
9	转融通业务
10	上交所约定购回式证券交易业务
11	深交所约定购回式证券交易业务
12	证券公司柜台市场业务
13	转融券业务
14	保险资金受托管理业务
15	深交所股票质押式回购业务
16	上交所股票质押式回购业务
17	互换类金融衍生品与场外期权柜台交易业务
18	贵金属现货合约代理及自营业务
19	互换类金融衍生品柜台交易、场外期权柜台交易业务
20	客户证券资金消费支付服务

序号	业务资格
21	质押式报价回购交易业务
22	互联网证券业务
23	全国股份转让系统做市业务
24	上海黄金交易所黄金交易会员
25	沪港通业务
26	信用风险缓释工具卖出业务
27	上市公司股权激励行权融资业务
28	期权结算业务
29	股票期权交易参与者
30	合格境内机构投资者从事境外证券投资管理业务
31	外币拆借业务
32	黄金询价业务
33	电信与信息服务
34	军工涉密业务咨询服务单位
35	私募基金外包业务
36	全国股份转让系统主办券商
37	上海国际黄金交易中心有限公司黄金交易 A 类国际会员
38	深港通业务
39	信用风险缓释工具交易业务
40	信用风险缓释凭证创设业务
41	信用联结票据创设业务
42	网络版增强行情经营
43	私募产品报价与服务系统做市商
44	郑州商品交易所白糖期权做市商
45	债券通报价机构
46	场外期权一级交易商
47	跨境业务试点
48	郑州商品交易所棉花期权做市商
49	大连商品交易所玉米期权做市商
50	上海证券交易所上市基金主做市商
51	上证 50ETF 期权一般做市商
52	香港专业保险经纪协会（PIBA）保险经纪业务资格

作为全国性大型综合类券商之一，公司业务条线齐全，主要业务分为四个板块：投资银行业务、财富管理业务、交易及机构客户服务业务、投资管理业务以及其他业务。其他业务主要为总部的营运资金运作。

报告期内，公司营业收入的主要构成情况如下：

单位：亿元，%

业务	2019年1-9月		2018年度		2017年度		2016年度	
	金额	占比	金额	占比	金额	占比	金额	占比
投资银行业务	25.24	26.03	30.49	27.95	32.65	28.88	41.26	31.12
财富管理业务	31.85	32.84	36.19	33.18	46.88	41.47	53.17	40.10
交易及机构客户服务业务	24.82	25.60	22.99	21.08	14.85	13.13	19.19	14.48
投资管理业务	11.86	12.23	14.07	12.90	16.10	14.24	14.13	10.66
其他业务	3.20	3.30	5.33	4.89	2.56	2.27	4.82	3.64
合计	96.97	100.00	109.07	100.00	113.03	100.00	132.59	100.00

报告期内，发行人主营业务毛利情况如下：

单位：亿元、%

业务板块	2019年1-9月		2018年		2017年度		2016年度	
	金额	占比	金额	占比	金额	占比	金额	占比
投资银行业务	14.27	28.21	18.08	44.75	19.07	35.56	26.12	37.38
财富管理业务	12.20	24.12	0.92	2.28	18.81	35.07	22.54	32.26
交易及机构客户服务业务	13.80	27.28	8.60	21.29	3.65	6.81	8.43	12.07
投资管理业务	8.42	16.65	9.33	23.09	11.19	20.87	9.40	13.45
其他业务	1.89	3.74	3.47	8.59	0.91	1.70	3.38	4.84
合计	50.58	100.00	40.41	100.00	53.62	100.00	69.87	100.00

报告期内，发行人主营业务毛利率情况如下：

单位：%

业务板块	2019年1-9月	2018年	2017年	2016年
投资银行业务	56.54	59.30	58.41	63.31
财富管理业务	38.30	2.54	40.12	42.39
交易及机构客户服务业务	55.60	37.41	24.58	43.93
投资管理业务	70.99	66.31	69.50	66.53

其他业务	59.06	65.10	35.55	70.12
综合毛利率	52.16	37.05	47.44	52.70

1、投资银行业务

公司的投资银行业务板块主要包括股权融资业务、债务融资业务及财务顾问业务。自公司成立以来，投资银行业务持续高速发展并跻身同业前列，是目前国内规模最大、综合实力最强的投资银行之一。公司投资银行业务立足于“挖掘、提升企业价值，让我们的客户成为更好的企业”理念，依托丰富的项目经验和专业的工作团队，为国内各类企业的改制、上市、股权融资、债权融资、资产证券化、收购兼并、资产重组以及全国股转系统挂牌、转让、定向发行等领域全程提供高质量的投资银行服务，在中国资本市场与企业之间搭建了一道合作发展的桥梁，并为政府部门等机构提供专业化咨询服务。目前，投资银行业务条线由投资银行部、债券承销部、并购部、创新融资部、结构化融资部、资本市场部、上海自贸试验区分公司组成。

目前，公司投资银行业务部门聚集了逾 1,000 名的资本运营领域专业人才，大部分员工拥有三年以上投资银行业务工作经验，大多数员工具有硕士学位。近年来，公司投资银行业务发展迅速，专业水平和社会影响力不断提升，赢得了市场诸多赞誉，公司多次荣膺由上海证券交易所颁发的“优秀投行”奖，由深圳证券交易所颁发的“优秀保荐机构”奖。在《新财富》《中国证券报》《上海证券报》《证券时报》《福布斯》等新闻单位主办的各类评选中荣获“本土最佳投行”、“最具创新能力投行”、“最佳全能投行”、“并购业务最佳投行”、“最佳新三板做市商”、“中国区最佳股转挂牌推介团队”、“资产证券化最佳投行”、“TMT 行业最佳投行”、“最佳固定收益团队”、“公司债最佳投行”等多项称号，多单项目获得“最佳 IPO 项目”、“最佳再融资项目”、“最具影响力项目”等荣誉。近年来，股权业务方面，由公司担任主承销商与保荐机构的北京银行、中国国旅、中国化学、中国水电、京东方、中科曙光、中航资本、中航动力、光线传媒、华谊兄弟、同仁堂、翰宇药业、东方园林、北京城建等项目均取得良好市场表现，从而逐渐确立了中信建投证券在金融、文化传媒、信息技术、军工、装备制造、医药、建筑施工等行业的优势地位。

公司投资银行业务获得业内的广泛认可，具体包括：《新财富》杂志评选获评 2016 年度-2018 年度本土最佳投行第二名等；《证券时报》评选获评 2017 年度-2019 年度“中国区全能投行君鼎奖”、2019 年度“最受尊敬的十佳投资银行”等；上海证券交易所评选获评 2016 年度-2018 年度“公司债券优秀承销商”等；深圳证券交易所评选获评 2018 年度“优秀公司债承销商”、“优秀利率债承销机构”等。

报告期内，公司投资银行业务收入分别为 41.26 亿元、32.65 亿元、30.49 亿元和 25.24 亿元，占营业收入的比例分别为 31.12%、28.88%、27.95%和 26.03%。

（1）股权融资业务

公司为客户提供股权融资服务，包括在境内外资本市场的 IPO 及再融资。

2016 年，公司股权融资业务持续发展，排名继续保持市场前列。2016 年，公司完成股权融资项目 63 个，位居行业第 1 名；主承销金额约 1,034 亿元，位居行业第 2 名；其中，IPO 主承销家数为 14 家，位居行业第 3 名，IPO 主承销金额约 183 亿元，位居行业第 1 名。

2017 年，公司股权融资业务取得了较好发展，完成超百亿元人民币的大项目 5 单，合计完成股权融资项目 53 个，位居行业第 3 名；主承销金额约人民币 972.12 亿元，位居行业第 4 名，其中，IPO 主承销家数 25 家，位居行业第 5 名，主承销金额约人民币 144.44 亿元，位居行业第 4 名；再融资主承销家数 28 家，位居行业第 1 名，主承销金额约人民币 827.68 亿元，位居行业第 3 名。公司拥有较为丰富的项目储备，截至 2017 年 12 月 31 日，IPO 在会审核项目 40 个，位居行业第 2 名；再融资在会审核项目 33 个，位居行业第 1 名。

2018 年，在审核从严、市场认购不活跃的情况下，公司股权融资业务仍取得了较好的成绩，市场占有率进一步提升，完成项目 31 个，位居行业第 2 名，主承销金额人民币 940.52 亿元，位居行业第 2 名。其中，IPO 项目 10 个，主承销金额人民币 143.74 亿元；再融资项目 21 个，主承销金额人民币 796.78 亿元。2018 年，公司在行业龙头企业 IPO 主承销、股权融资大项目方面成绩突出：完成了新能源汽车动力电池领域领军企业宁德时代 IPO、网络安全云计算领域龙头

企业深信服 IPO，陕国投、广汇能源配股，贵阳银行优先股，农业银行、华夏银行、黑牛食品、大唐发电、南方航空、江苏国信非公开发行股票等项目。截至 2018 年 12 月 31 日，公司在审 IPO 项目 36 个，位居行业第 1 名，在审股权再融资项目 16 个，位居行业第 2 名。

2019 年 1-9 月，公司股权融资业务保持行业前列，完成项目 26 个，位居行业第 2 名；主承销金额人民币 259.64 亿元，位居行业第 6 名。其中，IPO 主承销家数 14 家，位居行业第 2 名；主承销金额人民币 125.61 亿元，位居行业第 3 名。在上述 IPO 项目中，拉卡拉 IPO 为 A 股第三方支付第一股；中国卫通 IPO 是 A 股两年来首家“中”字头企业，是航天科技集团首家二级公司整体上市；中信出版 IPO 是国内大众出版行业领军企业，是中信集团整体上市后第一家分拆上市的子公司，也是公司直投与保荐业务充分协作的又一经典案例。科创板项目中，西部超导为国内高端钛合金和超导线材龙头企业，铂力特为国内金属 3D 打印第一股，天宜上佳是国内领先的高铁动车组用粉末冶金闸片供应商。此外，在股债结合产品方面，2019 年 1-9 月公司完成可转债项目 8 家。项目储备方面，截至 2019 年 9 月 30 日，公司在审 IPO 项目 48 个，位居行业第 1 名，其中上交所科创板项目 8 个、上交所主板项目 20 个、深交所项目 20 个；在审股权再融资项目 27 个，位居行业第 2 名。

最近三年，发行人股权保荐承销业务详细情况如下：

单位：亿元，个

项目	2018 年度		2017 年度		2016 年度	
	金额	数量	金额	数量	金额	数量
首次公开发行	143.74	10	144.44	25	183.49	14
再融资发行	796.78	21	827.68	28	850.33	49
合计	940.52	31	972.12	53	1,033.82	63

数据来源：公司统计

国际业务方面，2016 年，中信建投国际在香港市场共参与并完成了 7 单 IPO 项目、2 单再融资项目。2017 年，中信建投国际在香港市场共参与并完成 6 单 IPO 项目。2018 年，中信建投国际在香港市场共参与并完成 14 单 IPO 项目和 1 单再融资项目，在美国市场参与并完成 1 单 IPO 项目。2019 年 1-9 月，中信建投国

际在香港市场共参与并完成了 6 单 IPO 项目，位居在港中资券商第 9 名；股权融资总额 151 亿港元，位居在港中资券商第 11 名。

（2）债务融资业务

公司具备固定收益产品承销全业务牌照，提供的债务融资服务包括公司债、企业债、国债、金融债、政府支持机构债、非金融企业债务融资工具以及资产支持证券等。

2016 年，公司的债券业务承销规模整体上较上年大幅增长，位居行业第 1 名，其中公司债的承销发行数量和承销金额增幅最大，位居行业第 1 名。2016 年公司主承销发行公司债 284 只，较上年增长 242.17%；项目总规模约 5,718 亿元，较上年增长 187.16%。

2017 年，公司完成公司债、企业债、可转债、金融债以及非金融企业债务融资工具、资产证券化等共计 448 个主承销项目，累计主承销金额为人民币 4,056.81 亿元；其中，公司债主承销 167 个，累计主承销金额为人民币 1,694.73 亿元；公司债主承销金额和主承销家数均稳居行业第 1 名。

2018 年，公司债务融资业务继续保持良好发展势头，完成共计 586 个主承销项目，累计主承销金额为人民币 6,283.88 亿元，均位居行业第 1 名。其中，公司债、企业债、金融债、非金融企业债务融资工具合计承销规模位居行业第 1 名，公司债连续 4 年稳居行业第 1 名。2018 年，公司债共计完成 262 个主承销项目，累计主承销金额为人民币 2,405.37 亿元。借助在公司债业务方面的专业优势，公司积累了中国石油、中国石化、国家电网等大型央企客户和优质产业客户。产品创新方面，公司作为主承销商成功发行全国首单 PPP 项目可持续发展资产支持专项计划“18 京蓝优”；全国首单国家发改委优质主体企业债、市场首单储架企业债券“18 首旅债 01/02”；全国首批“一带一路”公开发行熊猫债“18 泰富 01”；全国首单住房租赁专项公司债“18 龙湖 01”；资管新规后全国首单国家发改委获批基金企业债“18 浙国资债 01”；全国首单优质企业储架式市场化债转股专项债券“18 国新控股债转股债 01”；全国首单券商支持民营企业债券融资的信用风险缓释凭证“18 物美 SCP003”。

2019年1-9月，公司债务融资业务继续保持良好发展势头，全口径债券业务主承销家数和金额分别位居市场第1名和第2名。其中，公司债主承销家数356家，主承销规模人民币2,658.57亿元，均位居行业第1名。借助在公司债业务方面的专业优势，公司积累了包括中国石油、中国石化、国家电网、中国华能等大型央企客户和优质产业客户。产品创新方面，公司作为主承销商成功发行上交所首单加入信用保护合约的可交换公司债券“19方钢EB”；扶贫专项资产支持证券“中信建投-中和农信1号公益小额贷款资产支持专项计划”；粤港澳大湾区专项公司债券“19深湾01”；新经济龙头字节跳动供应链金融资产支持证券；三峡集团、中节能等绿色债券，曹操专车绿色资产支持证券以及朝阳国资、江西国资、杭州金投等多只纾困债券。

国际业务方面，2016年，中信建投国际在香港市场共参与并完成了13单海外债发行项目。2017年，中信建投国际在香港市场共参与并完成12单公开债券发行，总项目金额约729亿港元，位居在港中资券商第9名。2018年，中信建投国际在香港市场共参与并完成16单海外债券发行项目及1单结构性票据，总项目金额约58.18亿美元，位居在港中资券商第9名。2019年1-9月，中信建投国际在香港市场共参与并完成了20单公开债券发行，其中包括6单全球协调人项目，位居在港中资券商第9名；项目金额合计500亿港元，位居在港中资券商第9名。

（3）财务顾问业务

公司财务顾问业务主要包括上市公司并购重组、新三板挂牌等。

2016年，公司财务顾问业务进一步发展，公司担任财务顾问的重大资产重组项目18家，位居行业第5名。2016年，公司并购交易金额422亿元，较上年增长15.10%。

2017年，尽管市场行情不佳，但公司的并购重组业务在报告期内仍取得良好成绩，实现快速发展，使得公司投资银行业务结构进一步均衡。2017年，公司担任财务顾问的重大资产重组项目28单，位居行业第1名。2017年，公司并购交易金额1,145.02亿元，位居行业第2名，同比增长171.27%。截至2017年12月31日，共有并购重组在会审核项目6个，位居行业第4名。2017年，公司

新三板业务保持较好执业质量，在主办券商执业质量年度评价中获评一档。截至 2017 年 12 月 31 日，累计推荐挂牌 423 家，位居主办券商第 4 名；持续督导创新层挂牌公司 77 家，位居主办券商第 2 名。2017 年，完成定增 108 次、募集资金人民币 74.14 亿元，分别位居主办券商第 3 名、第 4 名。

2018 年，公司担任财务顾问的重大资产重组项目 19 个，位居行业第 1 名，金额为人民币 605.27 亿元，位居行业第 3 名。公司协助中国重工成为首家成功实施市场化债转股的央企上市公司，完成王府井集团吸收合并北京王府井国际商业发展、前锋股份股改暨发行股份收购北汽新能源、拓尔思发行股份购买资产项目等多单具创新性的重组交易，进一步增强公司的市场影响力。其中，拓尔思发行股份购买资产为资本市场首单适用“小额快速”审核的并购重组项目。2018 年，公司在上市公司破产重整领域也有所突破，担任*ST 柳化破产重整清算组成员，开创财务顾问作为司法重整管理人成员的先河。跨境并购服务方面，公司作为财务顾问的天华院跨境交易，系 A 股市场上少数跨境换股获批的案例之一。通过跨境换股，公司协助天华院将德国工业高端母机企业引入中国，是“中国制造 2025”与“德国工业 4.0”的重要结合。2018 年，公司作为主办券商推荐新三板挂牌 22 家。截至 2018 年 12 月 31 日，公司持续督导挂牌企业 314 家，其中创新层 52 家，位居行业第 2 名。

2019 年 1-9 月，公司完成并购重组财务顾问项目 12 个，位居行业并列第 2 名；交易金额人民币 400.20 亿元，位居行业第 4 名。项目储备方面，截至 2019 年 9 月 30 日，公司在审项目 6 个，位居行业第 2 名。2019 年 1-9 月，公司作为主办券商推荐新三板挂牌企业 6 家，位居行业第 7 名。截至 2019 年 9 月 30 日，公司持续督导新三板创新层企业 34 家，位居行业第 2 名。

2、财富管理业务

公司的财富管理业务主要包括经纪及财富管理业务、融资融券业务及回购业务。公司财富管理业务获得业内广泛认可，多次获奖，具体包括：《证券时报》2017 年中国财富管理机构君鼎奖评选中获评“2017 中国券商权益类投资团队君鼎奖”、“2017 中国券商固收类投资团队君鼎奖”。《证券时报》2018 中国财富管理机构君鼎奖评选中获评“2018 中国资产管理券商君鼎奖”。

报告期内，公司财富管理业务收入分别为 53.17 亿元、46.88 亿元、36.19 亿元和 31.85 亿元，占公司营业收入的比例分别为 40.10%、41.47%、33.18% 和 32.84%。

（1）经纪及财富管理业务

公司为个人及企业客户提供股票、债券、基金、衍生品及其他可交易证券经纪服务。公司经纪业务体系较为完备，具备雄厚的客户基础和专业的服务能力。截至 2019 年 9 月 30 日，公司在全国 30 个省、市、自治区设立了 303 家证券营业部，拥有覆盖中国电信、中国联通、中国移动的网上交易专用通道以及支持全部移动运营商的手机证券平台，为客户提供多层次的财富管理。公司还根据客户的需要，提供 IB、融资融券、债券质押式报价回购等创新业务和产品。

报告期内，公司积极整合资源，打造涵盖金融产品、融资融券、新三板、私募、投顾、期权、贵金属、IB 业务在内的客户综合服务平台及业务生态链，继续坚持以客户为中心，通过提升服务水平和丰富服务手段，持续增强经纪业务核心竞争力，努力满足零售、高净值、机构以及公司等不同客户多层次、多样化的财富管理与投融资需求。

2016 年，公司代理买卖证券业务净收入市场占比 3.21%，位居行业第 10 名；代理股票基金交易额 7.75 万亿元，市场占比 2.98%，位居行业第 10 名；全年销售标准化产品 780 亿元，代理销售金融产品净收入市场份额 5.60%，位居行业第 4 名；新增股东账户 291.82 万户，同比增幅为 62.62%；年末客户资金账户总数 601.44 万户；客户托管证券市值 1.61 万亿元，市场份额 4.77%，位居行业第 5 名，其中新增客户资产 3,837.45 亿元。

2017 年，公司代理买卖证券业务净收入市场占比 3.20%，位居行业第 10 名；代理股票基金交易额 6.91 万亿元，市场占比 3.01%，位居行业第 9 名；销售标准化产品 560 亿元，代理销售金融产品净收入市场份额 3.51%，位居行业第 5 名；新增资金账户 162 万户，较上年同期降幅为 2.4%；期末客户资金账户总数 686 万户；客户托管证券市值人民币 2.00 万亿元，市场份额 4.97%，位居行业第 5 名，与上年持平，其中新增客户资产人民币 2,494 亿元。

2018年，公司代理买卖证券业务净收入市场占比3.08%，位居行业第10名；截至2018年12月31日，代理股票基金交易额人民币5.17万亿元，市场占比2.83%；销售标准化产品人民币597.54亿元，代理销售金融产品净收入市场份额2.88%，位居行业第10名；新增资金账户75.82万户；期末客户资金账户总数834.94万户；客户托管证券市值人民币1.61万亿元，市场份额4.93%，位居行业第4名，其中新增客户资产人民币3,106.89亿元。

2019年1-9月，公司代理买卖证券业务净收入市场占比3.06%，位居行业第10名；公司新增A股资金账户数55.88万户，新增客户市场占比3.23%。截至2019年9月末，公司总A股资金账户810.90万户，市场占比3.60%，资金账户市场占比排名第10名；客户托管证券市值人民币2.07万亿元，市场份额5.14%，位居行业第5名。

国际业务方面，中信建投国际经纪业务2019年1-9月新增证券经纪账户968户，股票交易量149亿港元。截至2019年9月30日，拥有客户总数21,004户（不包括已经冻结和关闭的账户）；客户托管资产总值232亿港元；孖展融资余额2.2亿港元。2019年1-9月新增期货账户379户，期货交易量25,154张。截至2019年9月30日，托管资金1,900万港元。中信建投国际财富管理业务2019年1-9月新增证券经纪账户927户，股票交易量52亿港元。

（2）融资融券业务

公司于2010年获得中国证监会颁发的融资融券业务资格，并于2012年首批获得转融通业务试点资格，在上交所颁布新规后首批获得约定购回式证券交易试点资格，并相继获得了股票质押回购交易业务试点资格和深交所股权激励行权融资业务资格等。公司通过制定利益合理分配机制，加强培训和交流，强化营销策划等措施，推动证券金融业务快速发展，各项业务指标排名保持在行业前列。

报告期内，由于公司H股上市后资本金得到补充，公司2017年融资融券业务取得较大进步，业务规模有所提升。截至2016年12月31日，公司融资融券业务期末余额为299亿元，市场占有率3.18%，按合并口径排名第11名。融资融券账户127,020户。截至2017年12月31日，公司融资融券业务期末余额为464.09亿元，市场占有率4.52%，较上年末提升1.34个百分点，按合并口径排名

第 9 名，比上年底提升 2 个名次。融资融券账户 134,678 户，较 2016 年底增长 6.03%。截至 2018 年 12 月 31 日，公司融资融券业务余额为人民币 251.22 亿元；市场占有率 3.32%，较 2017 年末下降 1.20 个百分点；融资融券账户 13.70 万户，较 2017 年末增长 1.75%。截至 2019 年 9 月 30 日，公司融资融券业务余额人民币 275.99 亿元，较 2018 年末增长人民币 24.77 亿元，市场占比 2.91%；融资融券账户 14.49 万户，满足科创板权限开通资格的客户数有 3.17 万户，其中已开通科创板权限的客户数为 2.68 万户，占满足资格客户数的 84.54%，占公司信用账户数的 18.5%，该部分客户信用账户总资产规模 452 亿元。

（3）回购业务

报告期内，公司股票质押式回购业务稳步发展。截至 2016 年 12 月 31 日，公司股票质押待购回金额为 356 亿，位居行业第 9 名；约定购回业务待购回余额 3.70 亿，位居行业第 5 名。截至 2017 年 12 月 31 日，公司股票质押式回购业务余额为人民币 462.62 亿元，较 2016 年末增长 29.93%，位居行业第 11 名。截至 2017 年 12 月 31 日，公司约定购回式证券交易业务融出资金余额为人民币 0.87 亿元。截至 2018 年 12 月 31 日，公司股票质押式回购业务余额为人民币 339.08 亿元，较 2017 年末下降明显。截至 2019 年 9 月 30 日，公司股票质押式回购业务余额为人民币 322.35 亿元，其中自有资金规模 167.69 亿元，管理类规模 154.66 亿元。

3、交易及机构客户服务业务

公司交易及机构客户服务业务主要包括股票销售及交易业务、固定收益销售及交易业务、投资研究业务、主经纪商业务及 QFII 业务。

报告期内，公司交易及机构客户服务业务收入分别为 19.19 亿元、14.85 亿元、22.99 亿元和 24.82 亿元，占营业收入的比例分别为 14.48%、13.13%、21.08% 和 25.60%。

（1）股票销售及交易

公司股票销售及交易业务主要向机构客户提供交易、咨询和研究服务，并向其销售公司承销的股票。公司亦从事自营交易及做市业务，品种涵盖股票、基金、

股指期货、商品期货、期权、收益互换等金融衍生品，为客户提供与各类资产挂钩的定制化期权及掉期产品，满足机构客户的对冲及投资需求。

股票交易业务方面，公司认真研究宏观经济运行态势，紧密跟踪中微观数据，守住风险底线。在股票市场，加大蓝筹板块和周期板块的布局，获得了稳健的投资收益；在新三板市场，公司始终追求价值与成长的平衡，坚持以基本面筛选和估值为主导进行做市业务，以应对市场行情持续走低、市场成交持续走低的状况。公司于 2014 年 7 月获得新三板做市商业资质。2016 年，新三板团队已为 84 家挂牌企业提供了做市服务，较 2015 年末增长 64.71%。2017 年，公司为 91 家挂牌企业提供了做市服务，公司的新三板做市股票成交量名列市场前 20 名，公司的新三板做市股票成交额 9.69 亿元，同比下降 6.83%。2018 年，公司为 69 家挂牌企业提供了做市服务，新三板做市坚持以基本面筛选和估值为主导，追求价值与成长的平衡。2019 年 1-9 月，公司为 25 家挂牌企业提供了做市服务。

衍生品交易业务方面，公司加强对市场及策略的研究，丰富交易策略及品种，拓展做市服务范围，持续开发与优化交易系统，不断丰富自有资金投资策略。公司自 2018 年 8 月成为首批场外期权一级交易商以来，稳步推进场外期权、非融资互换等场外衍生品业务，积极探索新的挂钩标的种类及收益结构，丰富期权品种，满足客户个性化的投资需求。

股票销售方面，2019 年证监会对 IPO 项目核发批文的速度较为平稳，基本保持每周核发 2-4 家的节奏，公司在确保满足合规要求的同时，2019 年 1-9 月完成 14 个 IPO 项目的成功发行；对于非公开发行股票项目，面对监管政策的不断调控及投资者群体的迅速变化，公司积极分析项目特征及投资者偏好，寻找最合适投资人，2019 年 1-9 月完成了白银有色、北汽蓝谷、中粮糖业、通用股份多个大型非公开发行股票项目，体现了公司强大的销售能力。

（2）固定收益产品销售及交易业务

固定收益销售及交易业务为机构客户提供交易咨询及执行服务，并向其销售公司承销的债券。公司亦担任政府作为发行人在公开市场发行固定收益产品的承销团成员。在 FICC 领域，公司根据客户对利率、久期、现金流、杠杆等方面的

要求为机构客户提供专业的投资建议，并撮合买卖双方完成交易。报告期内，公司债销售规模位居同业首位。

自营业务方面，公司从事国债、金融债、中期票据、短期融资券、企业债及公司债。公司的固定收益类业务经过多年来的积累，在债券市场上建立了良好的声誉，是业务牌照齐全及交易策略多样化的行业领先证券公司之一。对于固定收益交易，公司采取市场中性策略，在取得长远回报的同时，进行风险计量管理，确保风险敞口在可承受范围之内。截至 2016 年 12 月 31 日，公司自营投资资产中债券规模达 304.75 亿元，较 2015 年增长 52.77%。2016 年，公司债券投资年化收益率达 6.41%，远超市场主要债券指数收益率水平。截至 2017 年 12 月 31 日，公司自营投资资产中债券规模达 316.13 亿元，较上年末增长 3.73%。2018 年，公司继续保持稳健的自营投资风格，债券自营精准把握市场节奏，稳健的配置与积极的方向性交易相结合，债券投资取得较好成绩。2018 年 7 月，中信建投证券获得“债券通”报价机构资格，截至 2018 年 12 月 31 日，已积累多家境外机构客户。2018 年 12 月，中信建投证券获得开展信用衍生品业务资格。同月创设了一单银行间信用风险缓释凭证和一单交易所信用保护合约，切实有效支持民营企业债券融资。中信建投证券也成为首家通过创设信用风险缓释凭证支持民营企业债券融资的证券公司。2019 年 2 月，公司获得信用保护合约核心交易商资格，4 月成功创设了上交所首单基于可交换债的信用保护合约。

FICC 业务方面，在做好传统固定收益自营业务投资交易的同时，公司挖掘黄金、外汇市场、衍生产品的投资机会，使之与传统固定收益类产品有效配合，有效发挥 FICC 相关业务的联动效能。在信用债券违约事件频发的大背景下，公司成功发行中信建投证券股份有限公司 2016 年度第一期信用风险缓释凭证，该凭证首次以不良资产作为目标切入、首次以证券公司作为信用分担主体，时隔五年再度重启中国信用衍生品市场，为市场和投资者提供了信用风险对冲产品，同时，也树立了公司在信用衍生品领域的同业旗舰品牌，进一步确立了公司固定收益类衍生品业内领先地位。同时，继续稳步推进做市业务，做市排名显著提升，2018 年市场排名位居全市场尝试做市商前列。2018 年 10 月，中信建投证券获得开展跨境业务试点资格。

投资顾问业务方面，在做好市场风险与信用风险管理的同时，公司投顾业务投资端紧跟市场节奏，积极进行资产配置合理运用衍生品进行风险对冲，取得较好的投资效果。另外，公司加大力度开展投资顾问业务营销、产品设计及媒体宣传，充分进行创新业务模式探索，积极广泛接触市场机构，继续开拓潜在意向客户，扩大市场影响力。

资产证券化方面，公司自 2013 年以来亦积极参与资产证券化业务，包括企业资产证券化以及信贷资产证券化业务。公司积极开展各类产品创新，拥有市场领先的资产证券化产品设计能力，包括 2014 年广东海印集团股份有限公司 15 亿元的资产支持证券，这是国内首只采用双 SPV 结构发行的资产支持证券，也是国内首只信托受益权资产证券化项目。公司成功发行农盈一期不良资产证券化项目，发行规模为全市场对公不良资产证券化产品最大、发行利率创下同期同类产品最低，市场影响广泛，获得客户及投资者的高度认可。根据 Wind 资讯，2016 年，公司承销资产证券化项目按承销规模统计位居市场第 6 名，其中银行间资产证券化项目按承销规模统计位居市场第 4 名。2017 年，公司主承销 ABS 业务位居市场第 4 名，其中银行间资产证券化项目按承销规模统计位居市场第 3 名。2018 年，公司承销资产证券化项目按承销规模统计位居市场第 5 名，其中银行间资产证券化项目按承销规模统计位居市场第 3 名。2019 年 1-9 月，公司 ABS 项目承销业务位居市场第 3 名。

国际业务方面，自 2018 年 7 月公司获得“债券通”报价机构资格以来，公司已与多家境外机构投资者达成债券通交易。自 2018 年 10 月公司获得开展跨境业务试点资格以来，公司已开展多笔跨境交易。2019 年 1-9 月，公司先后承揽了多家境外企业的债券发行项目、跨境财务顾问及投资顾问业务，并在短时间内完成了多家中资美元债的销售工作。

（3）投资研究业务

专业的研究能力是机构客户服务的基础，公司的研究业务在业内具有较高的知名度和较强的影响力。公司的研究团队以严谨的态度和“引领专业投资、研究创造价值”的理念，专注于对各行业发展前景提供观点鲜明的深度研究，深受机构客户信赖。公司研究业务主要为机构客户提供包括宏观经济、固定收益、策略、

行业、公司、金融工程等领域的研究咨询服务。主要客户包括公募基金、保险公司、全国社保基金、私募基金和证券公司等，公司为其提供研究报告及各类个性化研究咨询服务。截至 2016 年 12 月 31 日，公司研究及销售团队规模达到 143 人，2016 年共完成各类研究报告 2,284 篇，公司的股票研究涵盖 24 个行业，覆盖境内上市公司 2,073 家。截至 2017 年 12 月 31 日，公司研究及销售团队规模达到 145 人，2017 年共完成各类研究报告 3,747 篇，公司的股票研究涵盖 23 个行业，覆盖境内上市公司 2,784 家。截至 2018 年 12 月 31 日，公司研究及销售团队规模达到 153 人，2018 年共完成各类研究报告 4,035 篇，扩大了行业覆盖面和海外上市公司覆盖面，公司的股票研究涵盖 27 个行业。2019 年 1-9 月，公司共完成各类研究报告 3,918 篇，报告数量同比增长 29.69%。

（4）主经纪商业务

公司向机构客户提供市场领先的全链条主经纪商服务，包括交易服务、账户服务、产品设计代销、机构投融资服务、资产托管服务、产品运营服务、研究服务、融资解决方案和增值服务等。

公司是拥有对接业务最全面、支持系统种类最多的主经纪商系统的证券公司之一，目前已经打通与融资融券、股指期货、股票期权、新三板、银行间等市场的连接，为客户同时开展各类业务提供了便利和良好体验；主经纪商系统内嵌自主研发的算法交易平台保持着业内领先的算法交易执行效果，取得了银行、保险、公募、私募、QFII、企业和高净值个人等客户的广泛认可和信赖，全新开发的港股通和股指期货算法交易等服务更是满足了客户多样化的交易需求。2019 年 1-9 月，公司建成了机构交易专用柜台，为机构客户提供了独立且功能更丰富的交易通道。主经纪商业务成交量持续增长，算法交易的交易效果持续优化，客户种类和规模持续扩大。

公司于 2015 年取得证券投资基金托管资格，并开始为机构投资者及资产管理机构管理的资产管理计划提供服务，包括资产保管、账户管理、清算及结算、基金会计、资产估值、基金合规监控、绩效评估及基金投资风险分析。截至 2016 年 12 月 31 日，公司托管及外包总规模 1,291 亿元，增长 125%，位居行业前列；其中，托管产品 996 只，根据 Wind 资讯，位居行业第六名；外包产品 793 只，

产品规模 627 亿元。截至 2017 年 12 月 31 日，公司资产托管及运营服务总规模人民币 1,381 亿元；其中，资产托管产品 1,515 只，运营服务产品 1,351 只，增长迅速。截至 2018 年 12 月 31 日，公司资产托管及运营服务总规模人民币 2,047.19 亿元，增长 48.34%，增长速度位居行业前列。其中资产托管产品 1,531 只，运营服务产品 1,362 只，分别增长 1.06% 和 0.81%。截至 2019 年 9 月 30 日，公司资产托管及运营服务总规模人民币 3,015.24 亿元，较 2018 年末增长 47.29%，位居行业前列。其中资产托管产品 1,771 只，运营服务产品 1,612 只，较 2018 年末分别增长 15.68% 和 18.36%。

（5）QFII 业务

公司的 QFII 业务主要涉及 QFII、RQFII 经纪代理、海外市场研究以及其他涉及投资银行、固定收益等相关跨境业务。经过多年发展，公司 QFII、RQFII 业务形成以先进的交易系统和交易算法、丰富的研究资讯服务为特色的专业化服务品牌。2016 年，公司 QFII、RQFII 业务的资产管理全年平均资产管理规模为 33 亿元，交易量为 67 亿元。2017 年，公司服务的 QFII、RQFII 客户全年平均资产管理规模约 33.82 亿元。2018 年以来，公司立足覆盖境外机构客户在境内金融需求这一核心服务领域，形成了以先进的交易系统和交易算法、丰富的研究信息服务为特色的专业化服务。

（6）另类投资业务

中信建投投资于 2017 年 11 月 27 日成立，2018 年 1 月 3 日完成首次注资，于 2018 年开始正常经营，承担自营投资品种清单以外的另类投资业务。2018 年，中信建投投资累计投资项目 15 个，累计投资金额人民币 7.47 亿元，并于 2018 年实现盈利，形成了公司新的利润增长点。2019 年 1-9 月，国内外经济形势日趋复杂，市场面临优质投资标的减少、一二级市场价格倒挂、投资退出不确定性提高等风险。在上述背景下，中信建投投资秉承“行稳致远”的原则，有序开展投资布局工作。

4、投资管理业务

公司的投资管理业务板块主要包括资产管理业务、基金管理业务及私募股权投资业务。

报告期内，公司投资管理业务收入分别为 14.13 亿元、16.10 亿元、14.07 亿元和 11.86 亿元，占公司营业收入的比重分别为 10.66%、14.24%、12.90% 和 12.23%。

（1）资产管理业务

公司提供资产管理服务以帮助客户实现金融资产的保值增值，建立起涵盖了货币型、债券型、股票型、混合型、项目投资、挂钩指数产品、量化投资、资产证券化等类型齐全的产品线，并取得了包括保险资金受托管理、QDII、中国保险资产管理业协会会员、中国证券投资基金业协会会员等在内的多项资格，通过三种计划进行投资管理，包括集合资产管理计划、定向资产管理计划及专项资产管理计划。2017 年进一步丰富了“固定收益+”和“权益+”产品类型，满足不同风险偏好客户的投资需求。2018 年 4 月 27 日，经国务院同意，《关于规范金融机构资产管理业务的指导意见》（以下简称：资管新规）正式发布。根据资管新规中“规范资金池”和“打破刚性兑付”等要求，公司积极调整业务方向，加强主动管理业务发展，寻求新的业务发展机会，力求业务平稳有序发展。

公司资产管理业务正向主动管理业务逐渐转型。截至 2016 年 12 月 31 日，公司管理资产规模为 8,114 亿元，位居行业第 5 名，较 2015 年末增长 47.08%。截至 2016 年末，公司主动管理型理财产品资产管理规模达为 1,532 亿元。截至 2017 年 12 月 31 日，公司管理资产规模达到约 6,393 亿元，位居行业第 7 名，较上年末下降 21.21%，主动管理型产品资产管理规模达约 1,543 亿元，较上年末增长 0.72%。截至 2018 年 12 月 31 日，公司受托资产管理规模为人民币 6,522.29 亿元，位居行业第 6 名，管理规模较 2017 年末增长 2.03%。其中主动管理型产品资产管理规模达人民币 1,955.44 亿元，较 2017 年末增长 26.72%。截至 2019 年 9 月 30 日，公司管理资产规模 5,894.79 亿元，占行业总规模 4.64%，位居行业第 6 名。

报告期内，公司资产管理业务规模如下：

单位：亿元

项目	2019年9月末	2018年末	2017年末	2016年末
集合资产管理业务	336.48	301.66	218.81	224.90
定向资产管理业务	4,887.11	5,807.95	6,036.28	7,808.45
专项资产管理业务	671.20	412.68	137.42	80.96
合计	5,894.79	6,522.29	6,392.51	8,114.31

数据来源：中国证券业协会、中国证券投资基金业协会、公司统计

国际业务方面，中信建投国际通过多类投资工具提供咨询服务及资产管理服务。截至2019年9月30日，中信建投国际管理资产总规模3.80亿美元。其中，核心中资美元债专户产品2019年1-9月实现9%收益率，在行业中处于领先地位。

（2）基金管理业务

公司于2013年9月成立基金管理子公司中信建投基金，并致力将其打造成投资风格稳健的专业化基金管理平台。中信建投基金客户类别丰富，涵盖商业银行、证券公司、信托公司、财务公司、私募基金等。

（3）私募股权投资管理

公司于2009年获中国证监会批准开展直接投资业务试点，并于2009年7月成立了全资直接投资子公司中信建投资本，作为公司开展私募股权投资业务的战略平台。公司为私募股权投资业务提供了强大的综合业务平台，能够为所投资企业提供从股权融资到上市的全方位资本市场服务，帮助企业实现跨越式发展。

八、关联交易及决策程序

（一）发行人关联方

1、公司股东

公司的股东情况详见本节“五、发行人股东基本情况”。

2、公司的子公司及合营企业

公司的子公司及合营企业情况具体详见“第四节、财务会计信息”之“二、合并报表范围变化情况”。

（二）关联交易

最近三年，公司与主要关联方发生的主要交易及余额的详细情况如下：

1、与北京国有资本经营管理中心

公司与北京国有资本经营管理中心交易以一般交易价格为定价基础，按正常商业条款进行。

发生的主要交易及余额如下：

单位：元

项目	2018 年度	2017 年度	2016 年度
手续费及佣金收入	8,060.82	1,218,237.29	94,339.62
利息支出	15,318.34	6,137.22	6,270.93

单位：元

项目	2018 年末	2017 年末	2016 年末
其他债权投资	-		
代理买卖证券款	5,246,534.39	230,796.04	2,600.21

2、与中央汇金及其旗下公司

发生的主要交易及余额如下：

单位：元

项目	2018 年度	2017 年度	2016 年度
手续费及佣金收入	108,349,273.81	139,210,714.61	61,595,047.55
利息收入	215,264,345.92	233,013,815.14	260,895,142.90
手续费及佣金支出	38,968,143.57	39,823,635.67	24,175,819.35
利息支出	126,387,311.05	160,274,547.70	80,631,335.72
其他	-	-	32,890.13

单位：元

项目	2018 年末	2017 年末	2016 年末
资产			
其他债权投资	484,786,400.00		-
可供出售金融资产		1,007,608,475.00	489,599,250.00
交易性金融资产	858,623,870.15		
以公允价值计量且其变动计入当期损益的金融资产		334,846,977.00	781,982,615.77
买入返售金融资产	370,663,094.59	137,200,000.00	-

项目	2018 年末	2017 年末	2016 年末
衍生金融资产	81,331,544.12	20,809,383.14	3,858,338.79
银行存款	7,211,341,957.40	7,792,394,412.57	15,841,499,597.63
应收利息		27,846,256.56	26,084,496.66
应收款项	19,158,527.98	-	-
其他资产	-	7,633,367.84	-
使用权资产			
负债			
代理买卖证券款	1,630,413.64	7,508,596.37	7,864,871.15
衍生金融负债	9,661,298.77	900,469.83	3,158,106.32
卖出回购款项	898,306,819.18	3,267,750,000.00	3,328,105,610.00
应付利息		19,660,053.72	28,320,647.07
拆入资金	-	900,000,000.00	
其他负债	-	-	-
应付款项	153,894,205.49	313,933,596.27	33,493.05
租赁负债			

3、与其他主要权益持有者及其关联方

发生的主要交易及余额如下：

单位：元

项目	2018 年度	2017 年度	2016 年度
手续费及佣金收入	26,742,153.57	16,164,124.63	4,690,908.49
手续费及佣金支出	36,786,759.20	68,753,461.59	-
利息收入	48,315,375.66	46,658,807.71	5,412,283.40
利息支出	28,318,999.17	9,907,327.27	-

单位：元

项目	2018 年末	2017 年末	2016 年末
资产			
其他债权投资	544,144,060.00		
交易性金融资产	57,742,915.00		
以公允价值计量且其变动计入当期损益的金融资产		333,924,080.00	81,834,687.76
可供出售金融资产		824,446,690.00	493,381,000.00

项目	2018 年末	2017 年末	2016 年末
买入返售金融资产	103,575,938.35	184,571,800.00	191,063,736.26
衍生金融资产	2,618,227.78	-	
银行存款	1,975,674,658.02	2,082,039,397.95	-
应收利息		9,567,312.70	408,937.73
应收款项	11,609,718.29	962,538.59	-
负债			
衍生金融负债	7,427,312.70	1,336,014.67	189,910.17
卖出回购金融资产			
应付利息		1,049,042.23	219,782.85
代理买卖证券款	148,181,293.78	115,760,324.82	92.73
短期借款	877,525,122.82	320,491,260.00	-
应付款项	2,008,767.36	457,593.73	28.29

4、与本公司的子公司及合并结构化主体

公司与子公司及合并结构化主体的交易以一般交易价格为定价基础，按正常商业条款进行。报告期内，公司与子公司及合并结构化主体的交易并不重大。

5、与公司投资的联营企业

公司与联营企业的交易以一般交易价格为定价基础，按正常商业条款进行。报告期内，公司与联营企业的交易并不重大。

6、与公司董事兼任董事的除公司及子公司以外的企业

发生的主要交易及余额如下：

单位：元

项目	2018 年度	2017 年度	2016 年度
手续费及佣金收入	60,661,975.36	-	-
手续费及佣金支出	23,368,072.02	3,704,185.32	-
利息收入	292,357,507.45	23,963,691.73	-
利息支出	99,441,204.88	26,722,930.97	-

单位：元

项目	2018 年末	2017 年末	2016 年末
资产			

项目	2018 年末	2017 年末	2016 年末
银行存款	13,224,697,509.15	14,655,140,532.48	-
衍生金融资产	652,756.97	2,022,471.70	-
应收利息		36,390,854.95	-
使用权资产			
负债			
拆入资金	-	500,000,000.00	-
衍生金融负债	1,525,581.15	3,131,351.74	-
卖出回购款项	833,097,493.61	4,319,217,530.00	-
应付利息		96,988,942.26	-
应付款项	78,080.89	44.79	-
代理买卖证券款	709,664.03	-	-
租赁负债			
其他负债	5,901,121.66	715.72	-

7、与关键管理人员的薪酬

单位：元

项目	2018 年度	2017 年度	2016 年度
工资、奖金及津贴	87,112,940.00	63,213,851.30	124,277,390.35
职工福利	1,986,159.56	2,526,695.31	2,752,821.11
定额福利供款计划	1,701,379.72	1,548,198.70	1,645,378.08
合计	90,800,479.28	67,288,745.31	128,675,589.54

公司与关联方交易按照市场价格进行，无任何显著高于或低于正常交易价格的情况发生；不存在关联方非经营性往来占款的情形。

（三）规范关联交易的制度安排

本公司按照《公司法》《上市公司治理准则》《上市公司章程指引》等相关规章制度要求，制定了《公司章程》《股东大会议事规则》《董事会议事规则》《独立董事工作制度》《关联交易管理制度》和《规范与关联方资金往来的管理制度》等规章制度，对关联交易的决策权限和决策程序作出了严格规定，确保关联交易价格公允，相关披露充分、及时，以保护本公司及本公司全体股东的利益。

本公司章程规定公司的控股股东、实际控制人不得利用其关联关系损害公司利益。违反规定给公司造成损失的，应当承担赔偿责任。公司董事、监事不得利用其关联关系损害公司利益。给公司造成损失的，应当承担赔偿责任。本公司董事会职权包括拟订公司重大关联交易的方案，审议批准法律、法规、公司股票上市地上市规则规定应当由董事会审议批准的关联交易，在股东大会授权范围内，决定公司关联交易事项。董事与董事会会议决议事项所涉及的企业有关联关系的，不得对该项决议行使表决权，也不得代理其他董事行使表决权。本公司独立董事对重大关联交易发表独立意见。

本公司的《关联交易管理制度》对本公司的关联交易基本原则、关联人范围、关联交易范围、关联交易的审批及披露等事项做出规定。主要内容包括：（1）证券监管机构（包括中国证监会、香港证券及期货事务监察委员会）、上海证券交易所、香港联合交易所依法对公司的关联（连）交易实施监督管理；公司股东大会、董事会、总经理及董事会秘书应当根据公司上市地上市规则以及公司章程的有关规定对公司关联（连）交易进行监督、管理及批准。股东大会审议批准依据公司上市地上市规则须由股东大会批准的关联（连）交易。董事会负责制定关联交易管理制度，并审查股东大会批准的关联（连）交易执行情况。公司审计委员会负责公司关联（连）交易控制和日常管理职责；公司办公室和计划财务部负责关联（连）交易管理的具体事务工作。联席公司秘书应当为关联（连）交易的判断提供意见，如有需要，可以取得外部律师的意见。独立董事应当对按公司上市地上市规则须由独立股东/非关联批准的关联（连）交易及其他需要独立董事发表独立意见的关联（连）交易（包括持续关联（连）交易）发表独立意见。（2）各子公司、分公司、营业部主要负责人为该机构关联（连）交易披露的第一责任人。第一负责人应采取有效措施，明确关联（连）交易汇报和管理的具体分工和职责，指定关联（连）交易管理工作人员，落实本制度在其机构内的有效运作和执行。（3）公司的关联（连）人包括关联（连）法人和关联（连）自然人。在分类适用境内外证券监管机构及上市地证券交易所有关规则时，涉及的关联（连）人的定义和范围应仅指该证券监管机构或证券交易所认定的范围。（4）对于公司属于中国证监会和上海证券交易所规定的关联交易，应按照中国证监会和上海证券交易所的规定遵守有关披露及审批要求。（5）公司股东大会审议关联（连）

交易事项时，关联股东不得参与投票表决，也不得代理其他股东行使表决权，且其代表的有表决权的股份数不计入有效表决权总数。

本公司的《规范与关联方资金往来的管理制度》对本公司与控股股东、实际控制人及其他关联方的资金往来，避免公司关联方占用公司资金，保护公司、股东和其他利益相关人的合法权益，建立防范公司关联方占用公司资金的长效机制做出了规定。主要包括：（1）资金占用包括经营性资金占用和非经营性资金占用两种情况。（2）公司关联方不得利用其关联关系损害公司利益。违反规定的，给公司造成损失的，应当承担赔偿责任。公司董事、监事和高级管理人员对维护公司资金安全负有法定义务。（3）对资金往来事项及规范做出具体规定。（4）明确公司各方职责和履行职责的措施。（5）明确对责任的追究及处分。

九、公司治理

公司根据《公司法》《证券法》《证券公司治理准则》《证券公司监督管理条例》等法律、法规、规范性法律文件以及《中信建投证券股份有限公司章程》的规定，建立了由股东大会、董事会（并下设专门委员会）、监事会与经营管理层组成的较完善的企业法人治理架构，充分保障股东、公司、债权人、客户等相关利益主体的合法权益，严格规范公司的组织和行为。

公司制定了《股东大会议事规则》《董事会议事规则》《监事会议事规则》《独立董事工作制度》《董事会秘书工作细则》等公司治理制度，明确各自的职责范围、议事规则和决策程序，为公司法人治理结构的规范化运行提供了制度保证。

（一）股东大会制度建立及运作情况

根据公司章程与股东大会议事规则，股东大会审议决定董事会和监事会的工作报告、利润分配方案和弥补亏损方案、选举和更换非由职工代表担任的董事、监事、公司年度预算方案和决算方案等普通事项，以及增加或者减少注册资本、变更公司形式、章程修改、重大资产收购与处置事项等特殊事项等。

（二）董事会制度建立及运作情况

目前公司董事会由 13 名董事组成，其中独立董事 5 人。董事会根据公司章程与董事会议事规则，负责召集股东大会、执行股东大会决议、决定公司经营计划和投资方案、聘任或者解聘经理层高级管理人员、决定内部管理机构设置、制订基本管理制度等事项。

董事会下设发展战略委员会、风险管理委员会、审计委员会、薪酬与提名委员会，其中审计委员会、薪酬与提名委员会由独立董事担任负责人。各专门委员会分别负责对公司长远发展战略进行研究并制订发展战略计划；对公司总体风险进行监督管理并将之控制在合理的范围内；对公司经营管理和投资业务进行合规性控制并对内部稽核审计工作进行审查和监督；制订公司董事、高级管理人员的考核标准并考核、制订并审查董事、高级管理人员的薪酬政策与方案以及研究董事、高级管理人员的选择标准并提出建议等。

（三）监事会制度建立及运作情况

公司监事会由 6 名²监事组成，其中职工代表监事 2 人。监事会根据公司章程与监事会议事规则，主要负责检查公司财务，对董事、经理层高级管理人员执行公司职务的行为进行监督并对违反法律、法规、公司章程或者股东大会决议的董事、经理层高级管理人员提出罢免建议等。

（四）经营管理层的制度及运作情况

公司设立执行委员会行使经营管理职权。执行委员会的组成人员为董事长、副董事长（指由执行董事担任的副董事长）、总经理、董事会秘书、财务负责人及其他高级管理人员。执行委员会根据公司章程，贯彻执行公司经营方针，决定公司经营管理中的重大事项；拟订公司财务预算草案，并报由董事会制订；拟订公司财务决算草案、利润分配草案和弥补亏损草案，并报由董事会制订；拟订公司注册资本变更草案及发行债券草案，并报由董事会制订；拟订公司的合并、分立、变更、解散草案，并报由董事会制订；拟订公司经营计划及投资、融资、资产处置草案，并按权限报董事会批准；拟订公司内部管理机构设置方案，并报董事会批准等。

² 截至本募集说明书摘要签署日，公司第二届监事会共 5 名监事，暂缺的一位股东代表监事将另行履行相关提名选举程序。

（五）独立董事制度及运作情况

公司依据法律法规、规范性文件在《公司章程》中对独立董事的任职资格、特别职责等事项作出了相应的规范性规定，以规范和保障独立董事依法履行职责，维护公司整体利益，尤其是维护中小股东的合法权益不受损害。

（六）董事会秘书制度及运作情况

公司依据《公司章程》对董事会秘书的任职资格、职责、履职程序等事项作出了规定。

十、发行人风险控制和内部控制

公司具有较为完备的内部管理制度，分别建立了授权控制制度、合规管理机制、信息隔离墙机制、前中后台互相制衡机制和业务部门内部控制制度，目前运行状况良好。

（一）授权控制

公司建立了明确有效的决策与授权机制，形成了股东大会、董事会、经营管理层三个层面的决策授权机制。

1、股东大会、董事会的决策授权

公司股东大会、董事会根据公司章程对公司依法履行决策权和进行经营管理授权。

2、公司内部的授权管理

公司遵循“统一管理、逐级授权、权责明确、严格监管”的原则，实行统一法人体制下的授权管理。

按照经营管理内容和公司内部分工要求，将公司经营管理权限进行分解，实行由高到低逐级授权。

公司授权管理工作由公司办公室、人力资源部负责日常管理；法律合规部拟订、审核授权书；风险管理部、稽核审计部负责监督、检查。

3、建立了以执行委员会会议为主的日常决策和授权机制

为了建立从股东大会到董事会再到经营层的畅通高效的决策传导机制，确保董事会有效履行职责，公司建立了执行委员会会议制度。执行委员会会议是在公司经营过程中面临重大事项需要决策时，由董事长召集公司执行委员会全体委员讨论并作出决定的会议。

（二）合规管理机制

公司建立了董事会、合规总监、法律合规部、各业务部门和分支机构及各层级子公司合规管理岗四个层级合规管理架构体系。以合规总监为核心的合规管理体系与公司经营管理体系相互独立，具有独立出具合规报告的权利。

公司董事会决定合规管理目标，对公司合规管理的有效性承担责任；经营管理层负责落实合规管理目标，对公司合规运营承担责任；公司各部门、各分支机构和各层级子公司负责人负责落实本单位的合规管理目标，对本单位合规运营承担责任。

公司合规总监为公司高级管理人员，直接向董事会负责，是公司合规负责人，对公司及员工的经营管理和执业行为的合规性进行审查、监督和检查。

公司设立了法律合规部，作为合规管理的专职部门，接受合规总监的领导，独立开展公司的合规管理工作。法律合规部的主要职责是协助合规总制订、修订公司的合规管理制度，并推动其贯彻落实；提供合规建议、合规咨询、合规培训，指导公司工作人员准确理解法律、法规和准则；对公司新产品、新业务提供合规审核意见，识别和评估其合规风险；进行合规检查、合规问责、合规报告，组织梳理并评估公司制度和流程的合规性；对可疑交易、员工行为等的合规性进行合规监测；负责公司反洗钱、合规人员管理、信息隔离及利益冲突等专项合规管理工作；倡导和推进合规文化建设，培育全体工作人员合规意识。

公司在各业务部门、各分支机构配备符合监管规定要求的合规管理人员，合规管理员负责所在单位日常的合规监测、检查、管理及培训等合规管理工作。公司法律合规部根据监管要求，对专职和兼职合规管理员进行管理。

公司将各层级子公司的合规管理纳入统一体系，明确子公司向公司报告的合规管理事项，对子公司的合规管理制度进行审查，对子公司经营管理行为的合规性进行监督和检查，确保子公司合规管理工作符合公司的要求。

（三）业务部门间的信息隔离墙机制

公司制定了中信建投证券股份有限公司隔离管理制度，对存在利益冲突的业务采取隔离墙管理措施，投资银行业务、自营业务、资产管理业务、证券研究业务等在部门设置、人员、信息、账户、清算、资金上严格分开管理。公司建立了名单管理制度，对于投资银行的 IPO、重大并购重组财务顾问等敏感业务涉及上市公司实施限制名单管理，对于限制名单涉及的上市公司，停止自营交易以及发布研究报告。公司在业务开展过程中实施“必要了解原则”，将敏感信息控制在最小范围内，要求员工在工作中履行保密义务。

（四）部门间的前中后台相互制衡机制

1、前台与中后台之间相互制衡

投资银行、经纪、自营、资产管理等前台业务部门负责业务开展、操作等事项，交易清算部、计划财务部等中、后台部门负责前台业务涉及的账户管理、会计核算、清算交收、资金调配与划付等事项的操作，并对前台业务操作进行复核与审查；信息技术部、人力资源部和综合管理部等中、后台部门则对其他部门提供技术和管理支持；风险管理部、法律合规部、稽核审计部对整个业务流程进行事前合规审查、事中实时监控和事后监督评价。

2、中后台部门分离制衡

中后台部门按职能分设，相互制约。财务、清算、信息技术等中后台部门按职能分设，相互独立运作。各部门之间通过对相关业务流程的分割管理，建立复核、审查等牵制关系，避免一个部门独立完成某项业务的整个操作过程。

3、监督、监控与业务运作分开，业务与技术分离

法律合规部、稽核审计部、风险管理部等部门遵循部门、人员独立的原则，专职履行监督、监控职责，使其工作保持相对的独立性，上述部门不具有业务运作职能。信息技术部门遵循业务与技术分离的原则，不参与各项业务的具体操作。

（五）业务部门的内部控制

公司高度重视业务风险控制，从组织体系、制度建设等多方面不断巩固和完善业务的内部风险控制工作。公司的业务按照业务线方式进行管理，目前设有经纪业务线、投行业务线、资产管理业务线、自营业务线及直投业务线。这些业务线涵盖了公司开展或筹备开展的所有业务。各业务线负责制定相应规章制度、操作规程规范，并采取措施保证制度及流程的实施，对合规风险、法律风险、操作风险等进行有效防范和控制。

十一、发行人信息披露事务及投资者关系管理

公司制定了《中信建投证券股份有限公司信息披露事务管理办法》，依据该办法对信息披露事务进行制度安排。董事会秘书负责协调实施信息披露事务管理办法，公司办公室负责具体承担公司信息披露工作。公司董事和董事会勤勉尽责，确保公司信息披露内容的真实、准确、完整。监事和监事会除确保有关监事会披露内容的真实、准确、完整外，负责对公司董事及高级管理人员履行信息披露相关职责的行为进行监督。此次债券发行的信息披露事务安排如下：

公司将指定专人负责信息披露事务。承销商将指定专人辅导、督促和检查发行人的信息披露义务。公司董事、监事和高级管理人员保证信息披露内容真实、准确、完整，没有虚假记载、误导性陈述或者重大遗漏，并就其保证承担相应的责任。

公司将按照相关法律法规按时编制并披露公司定期报告和临时报告，并制定本期债券投资者关系管理计划，确保公司信息披露内容的真实、准确、完整、及时，并遵循相互沟通、投资者机会均等原则。

1、债券存续期内，公司将每年定期披露半年度报告、年度审计报告。

2、公司将及时披露债券存续期内发生可能影响其偿债能力或债券价格的重大事项。重大事项包括：

- (1) 发行人经营方针、经营范围或者生产经营外部条件等发生重大变化；
- (2) 发行人主要资产被查封、扣押、冻结；
- (3) 发行人出售、转让主要资产或发生重大资产重组；
- (4) 发行人放弃债权、财产或其他导致发行人发生超过上年末净资产 10% 的重大损失；
- (5) 发行人当年累计新增借款或者对外提供担保超过上年末净资产的 20%；
- (6) 发行人发生未能清偿到期债务的违约情况；
- (7) 发行人涉及重大诉讼、仲裁事项，受到重大行政处罚、行政监管措施或自律组织纪律处分；
- (8) 发行人减资、合并、分立、解散、申请破产或依法进入破产程序；
- (9) 发行人或其董事、监事、高级管理人员涉嫌犯罪或重大违法失信、无法履行职责或者发生重大变动；
- (10) 发行人控股股东或者实际控制人涉嫌犯罪被立案调查或者发生变更；
- (11) 发行人发生可能导致不符合公司债券上市交易/挂牌转让的条件；
- (12) 发行人主体或债券信用评级发生变化；
- (13) 保证人（如有）、担保物（如有）或者其他偿债保障措施发生重大变化；
- (14) 发行人拟变更募集说明书的约定；
- (15) 发行人提出债务重组方案；
- (16) 其他对投资者作出投资决策有重大影响的事项；
- (17) 法律、行政法规、部门规章、规范性文件规定或中国证监会、交易所要求的其他事项。

十二、发行人报告期内违法违规及受处罚情况

报告期内，发行人涉及的行政处罚情况如下：

2016年7月4日至7月19日，中国人民银行泸州市中心支行（“人行泸州中心支行”）对公司泸州迎晖路证券营业部（“泸州迎晖路证券营业部”）进行了现场检查，并确定泸州迎晖路证券营业部（1）未按照相关监管规定对特定客户展开身份识别；（2）未按相关监管要求划分和管理客户洗钱风险等级。人行泸州中心支行因此对公司作出人民币20万元罚款并对泸州迎晖路证券营业部主要负责人、分管反洗钱工作直接负责人和其他直接责任人员处1万元罚款的行政处罚。公司已采取相关措施以对上述问题进行整改，并于2016年11月7日就上述整改措施向人行泸州中心支行提交书面报告。人行泸州中心支行已于2016年11月8日提供书面反馈，说明上述整改措施满足反洗钱整改要求。

上述行政处罚所涉罚款均已缴清，公司已采取必要整改措施并取得监管机构认可，所涉事项对公司的业务经营不构成实质不利影响，且相关行政主管部门未限制公司发行债券，对本期发行亦不构成实质性法律障碍。

公司报告期内不存在重大违法违规及受处罚的情况。

十三、发行人的独立性

公司制定了《中信建投证券股份有限公司隔离管理制度》，对存在利益冲突的业务采取隔离墙管理措施，投资银行业务、自营业务、资产管理业务、证券研究业务等在部门设置、人员、信息、账户、清算、资金上严格分开管理：（1）前台与中后台之间相互制衡；（2）中后台部门分离制衡；（3）监督、监控与业务运作分开，业务与技术分离。

（一）发行人业务独立

根据公司《营业执照》《公司章程》等，公司拥有完整的业务流程和独立的经营场所，目前实际从事的业务在其经核准的业务范围内；公司依法设立了生产经营所需的各个部门和子公司，可独立从事经营范围内的业务，不因与关联方之间存在关联关系而使发行人的经营独立性受到不利影响；公司的业务独立于股东

单位及其他关联方，不存在对其股东及其他关联方的业务依赖关系。公司的业务独立于股东及其他关联方。

（二）发行人资产独立

根据公司的资产权属证书等资料，公司合法拥有与经营活动有关的资产；公司资产权属清晰，不存在公司与其股东资产混同的情形。公司的资产由公司独立拥有，不存在被股东及其他关联方占用的情况。发行人的资产独立、完整。

（三）发行人人员独立

公司的经理、财务负责人等高级管理人员均未在股东及其控制的其他企业中担任除董事、监事以外的其他职务，未在股东及其控制的其他企业领薪，公司的财务人员未在股东及其控制的其他企业中兼职。公司人员独立。

（四）发行人财务独立

公司设立了独立的财务部门，建立了独立的会计核算体系和财务管理制度，并独立在银行开户，不存在与股东及其控制的其他企业共用银行账户的情形；公司是独立纳税的法人实体，进行独立的税务登记，并依据国家税法独立缴纳税金。公司的财务独立。

（五）发行人机构独立

公司建立健全有效的股东大会、董事会、监事会等机构并制定了相应的议事规则，各机构依照《公司法》《证券法》及《公司章程》的规定在各自职责范围内独立决策。公司建立了适应自身发展需要的组织机构，明确了各机构的职能，独立开展生产经营活动。公司及其职能部门与股东及其职能部门之间相互独立，不存在控股股东干预公司机构设置、生产经营活动的情况。公司生产经营场所、办公场所不存在与股东混合经营、合署办公的情形。公司的机构独立。

综上，公司的业务、资产、人员、财务、机构均独立于股东，具有面向市场自主经营的能力。

十四、发行人报告期内资金被违规占用及担保情况

公司报告期内不存在资金被股东及其关联方违规占用,或者为股东及其关联方提供担保的情形。

第四节 财务会计信息

发行人聘请普华永道中天会计师事务所（特殊普通合伙）对公司 2017 年度、2016 年度及 2015 年度财务报表进行了审计，并出具了报告号为普华永道中天审字(2018)第 15002 号的无保留意见审计报告；对公司 2018 年度财务报表进行了审计，并出具了报告号为普华永道中天审字(2019)第 10065 号的无保留意见审计报告。投资者在阅读以下财务信息时，应当参照发行人完整的经审计的财务报表以及未经审计的财务报表。

本募集说明书摘要中的 2016 年度、2017 年度财务数据来源于发行人经审计的 2017 年度、2016 年度及 2015 年度财务报表，2018 年度财务数据来源于发行人经审计的 2018 年度财务报表，2019 年 1-9 月财务数据来源于发行人未经审计的 2019 三季度财务报表。

一、最近三年及一期财务报表

（一）合并财务报表

1、合并资产负债表

单位：万元

项目	2019 年 9 月末	2018 年末	2017 年末	2016 年末
资产				
货币资金	6,140,187.86	4,312,647.76	4,172,159.46	6,472,037.03
其中：客户资金存款	3,952,532.11	2,928,800.83	3,374,647.84	5,036,412.58
结算备付金	1,044,077.04	762,766.63	924,716.19	788,788.07
其中：客户备付金	734,773.55	441,032.64	599,437.33	471,853.66
融出资金	2,659,327.20	2,514,808.26	4,782,123.04	3,100,667.31
以公允价值计量且其变动计入当期损益的金融资产			3,264,909.86	2,755,312.27
衍生金融资产	99,812.59	123,958.40	12,038.41	4,910.79
买入返售金融资产	2,250,112.02	2,379,723.62	2,606,507.67	770,511.30
应收款项	235,744.85	144,003.75	136,985.61	37,846.76
应收利息			222,325.32	156,562.07
存出保证金	246,849.12	188,055.42	222,877.83	346,033.67

项目	2019年9月末	2018年末	2017年末	2016年末
可供出售金融资产			3,958,179.11	3,459,479.00
持有至到期投资			57,856.85	65,430.81
金融投资：				
交易性金融资产	8,042,747.48	5,732,607.06		
债权投资	-	18,706.28		
其他债权投资	3,266,535.22	2,791,131.73		
其他权益工具投资	322,734.31	305,781.17		
长期股权投资	15,124.43	16,271.34	20,629.24	17,216.35
投资性房地产	4,379.99	4,774.24	4,964.79	5,628.16
固定资产	45,862.00	45,137.60	51,520.34	52,331.69
无形资产	18,913.65	18,691.49	16,989.21	14,441.98
递延所得税资产	97,177.46	97,450.65	79,606.34	81,115.34
使用权资产	118,450.56			
其他资产	53,890.11	51,715.94	53,949.96	41,191.45
资产总计	24,661,925.88	19,508,231.32	20,588,339.24	18,169,504.02
负债				
短期借款	36,582.27	111,847.52	205,081.71	178,148.11
应付短期融资款	988,190.01	1,375,370.58	2,764,167.27	775,719.90
拆入资金	1,052,447.89	404,883.89	1,400,000.00	936,000.00
交易性金融负债	30,236.61	125,258.13		
以公允价值计量且其变动计入当期损益的金融负债			13,842.08	298,267.62
衍生金融负债	46,410.11	17,746.09	28,528.39	13,257.62
卖出回购金融资产款	4,522,494.64	3,253,187.52	2,914,729.29	2,503,144.17
代理买卖证券款	4,861,557.21	3,503,858.47	4,141,650.28	5,673,603.44
代理承销证券款	9,619.84	2,466.68	3,157.25	66,859.88
应付职工薪酬	236,590.07	234,080.28	259,164.28	278,946.22
应交税费	52,022.75	30,298.13	34,618.28	75,598.16
应付款项	371,560.39	270,831.94	300,414.32	145,975.59
应付利息			143,545.63	88,573.28
预计负债	6,603.07	5,057.00	5,742.50	6,045.64
应付债券	5,770,348.03	4,485,270.92	3,087,276.06	1,965,303.65

项目	2019年9月末	2018年末	2017年末	2016年末
递延所得税负债	53,787.96	34,264.20	3,601.76	4,684.74
租赁负债	112,516.93			
其他负债	947,254.63	867,470.28	882,942.32	1,033,108.08
负债合计	19,098,222.41	14,721,891.64	16,188,461.42	14,043,236.11
股东权益				
实收资本（或股本）	764,638.52	764,638.52	724,638.52	717,647.00
其他权益工具	1,000,000.00	500,000.00	500,000.00	500,000.00
其中：永续债	1,000,000.00	500,000.00	500,000.00	500,000.00
资本公积	875,321.27	875,321.27	708,451.55	673,956.72
其他综合收益	41,988.04	12,395.87	-22,778.15	-8,686.78
盈余公积	301,306.54	301,306.54	270,239.33	229,444.48
一般风险准备	757,569.92	753,542.69	693,038.98	615,190.78
未分配利润	1,790,834.59	1,550,519.75	1,501,817.62	1,378,752.83
归属于母公司所有者权益（或股东权益）合计	5,531,658.88	4,757,724.63	4,375,407.85	4,106,305.03
少数股东权益	32,044.59	28,615.04	24,469.97	19,962.89
所有者权益（或股东权益）合计	5,563,703.46	4,786,339.68	4,399,877.82	4,126,267.92
负债和所有者权益（或股东权益）总计	24,661,925.88	19,508,231.32	20,588,339.24	18,169,504.02

2、合并利润表

单位：万元

项目	2019年1-9月	2018年度	2017年度	2016年度
营业收入	969,699.01	1,090,716.68	1,130,325.22	1,325,877.04
手续费及佣金净收入	549,933.48	642,893.46	760,866.31	919,529.19
其中：经纪业务手续费净收入	219,106.24	229,125.60	304,553.46	389,549.58
投资银行业务手续费净收入	253,231.48	313,465.96	334,786.24	416,282.61
资产管理业务手续费净收入	54,676.75	69,101.45	83,783.27	72,508.62
利息净收入	117,882.55	199,334.41	132,521.69	159,202.43
投资收益	195,932.30	143,592.12	242,549.27	285,819.54
其中：对联营企业和合营企业的投资收益	-901.67	787.38	608.74	-333.65
以摊余成本计量的金融资产终止确认产生的收益	108.77			

项目	2019年1-9月	2018年度	2017年度	2016年度
公允价值变动收益	101,377.03	98,885.05	-513.87	-44,976.07
汇兑收益	236.21	-2,237.13	-11,921.45	3,194.33
其他业务收入	1,406.78	2,509.03	2,708.81	3,107.62
其他收益	2,930.66	5,739.75	4,114.46	-
营业支出	463,875.25	686,666.66	594,087.39	627,183.06
税金及附加	7,066.69	7,992.78	8,716.62	34,734.71
业务及管理费	457,197.41	562,595.20	577,325.73	592,386.38
资产减值损失	-	-	7,634.02	-166.68
信用减值损失	-744.40	115,390.50		
其他业务成本	355.55	688.18	411.03	228.64
营业利润	505,823.76	404,050.02	536,237.84	698,693.98
加：营业外收入	1,363.70	1,895.13	2,000.14	8,494.89
减：营业外支出	1,810.81	800.89	2,704.28	1,446.96
利润总额	505,376.65	405,144.25	535,533.70	705,741.91
减：所得税费用	120,605.10	94,801.49	129,369.00	174,419.67
净利润	384,771.54	310,342.77	406,164.70	531,322.24
（一）按经营持续性分类				
持续经营净利润	384,771.54	310,342.77	406,164.70	531,322.24
终止经营净利润	-	-	-	-
（二）按所有权归属分类				
归属于母公司股东的净利润	381,977.00	308,745.99	401,542.77	525,925.17
少数股东损益	2,794.54	1,596.77	4,621.93	5,397.07
其他综合收益的税后净额	29,592.18	32,885.96	-14,038.32	-38,679.64
归属于母公司股东的其他综合收益的税后净额	29,592.18	32,885.96	-14,091.37	-38,682.16
（一）不能重分类进损益的其他综合收益				
其他权益工具投资公允价值变动	12,646.56	-33,358.24		
（二）将重分类进损益的其他综合收益				
1. 权益法下可转损益的其他综合收益	-135.24	113.08	22.16	-
2. 其他债权投资公允价值变动	11,361.45	54,192.99		
3. 可供出售金融资产公允价值变动			-8,147.36	-44,398.22
4. 其他债权投资信用损失准备	753.45	456.20		
5. 外币财务报表折算差额	4,965.96	11,481.93	-5,966.17	5,716.06

项目	2019年1-9月	2018年度	2017年度	2016年度
归属于少数股东的其他综合收益的税后净额	-	-	53.05	2.52
综合收益总额	414,363.72	343,228.72	392,126.38	492,642.60
归属于母公司股东的综合收益总额	411,569.18	341,631.95	387,451.40	487,243.00
归属于少数股东的综合收益总额	2,794.54	1,596.77	4,674.98	5,399.59
每股收益				
基本及稀释每股收益（元/股）	0.50	0.38	0.51	0.81

3、合并现金流量表

单位：万元

项目	2019年1-9月	2018年度	2017年度	2016年度
经营活动产生的现金流量				
回购业务资金净增加额	1,393,601.80	559,429.06	-	-
融出资金净减少额	-	2,198,686.39	-	496,271.87
拆入资金净增加额	650,000.00	-	464,000.00	707,600.00
代理买卖证券收到的现金净额	1,357,698.74	-	-	-
收取利息、手续费及佣金的现金	1,196,715.30	1,561,590.67	1,486,554.90	1,495,279.88
以公允价值计量且其变动计入当期损益的金融工具净减少额			-	614,270.96
收到其他与经营活动有关的现金	259,339.15	91,066.16	306,866.16	462,037.78
经营活动现金流入小计	4,857,354.98	4,410,772.28	2,257,421.06	3,775,460.49
为交易目的而持有的金融资产净增加额	2,154,097.92	1,179,757.81		
以公允价值计量且其变动计入当期损益的金融资产净增加额			706,115.72	-
拆入资金净减少额	-	1,000,000.00	-	-
融出资金的净增加额	151,802.86	-	1,683,908.03	-
回购业务资金净减少额	-	-	1,426,322.34	497,693.32
代理买卖证券支付的现金净额	-	637,791.81	1,531,953.16	1,530,923.09
支付利息、手续费及佣金的现金	200,109.55	286,681.87	316,247.00	263,562.55
支付给职工及为职工支付的现金	331,959.46	416,623.78	426,718.50	431,009.02
支付的各项税费	145,327.18	164,622.30	245,150.52	240,141.06
支付其他与经营活动有关的现金	351,549.62	274,972.56	499,932.82	329,124.95
经营活动现金流出小计	3,334,846.59	3,960,450.13	6,836,348.09	3,292,454.00
经营活动产生的现金流量净额	1,522,508.39	450,322.15	-4,578,927.03	483,006.50

项目	2019年1-9月	2018年度	2017年度	2016年度
投资活动产生的现金流量				
收回投资收到的现金	10,862.54	15,953.92	243.00	-
取得投资收益收到的现金	403.05	241.61	694.11	-
收到其他与投资活动有关的现金	18,636.24	28,189.13	43,983.92	65.98
投资活动现金流入小计	29,901.82	44,384.66	44,921.03	65.98
投资支付的现金	363,936.16	23,635.00	384,287.81	1,676,692.91
购建固定资产、无形资产和其他长期资产支付的现金	14,116.02	17,286.50	25,823.23	26,209.19
支付其他与投资活动有关的现金	-	18,630.55	31,759.65	26,589.47
投资活动现金流出小计	378,052.18	59,552.05	441,870.70	1,729,491.57
投资活动产生的现金流量净额	-348,150.36	-15,167.38	-396,949.67	-1,729,425.59
筹资活动产生的现金流量				
吸收投资收到的现金	500,835.00	220,403.11	42,557.07	658,983.23
其中：上市募集资金总额	-	216,800.00	42,553.47	651,873.23
子公司吸收少数股东投资收到的现金	835.00	3,603.11	3.60	7,110.00
取得借款收到的现金	2,821,216.44	2,297,939.84	458,909.64	289,260.25
发行债券收到的现金	5,360,264.90	7,762,421.60	7,820,193.40	1,931,677.80
收到其他与筹资活动有关的现金	-	-	-	9,616.62
筹资活动现金流入小计	8,682,316.34	10,280,764.55	8,321,660.12	2,889,537.91
偿还债务支付的现金	7,354,217.29	10,280,808.62	5,127,960.25	2,860,568.61
分配股利、利润或偿付利息支付的现金	410,296.81	473,876.80	338,192.17	201,754.66
其中：对其他权益工具持有者的分配所支付的现金	29,400.00	29,400.00	29,400.00	29,400.00
支付其他与筹资活动有关的现金	29,635.37	10,382.87	20,324.24	1,741.54
筹资活动现金流出小计	7,794,149.47	10,765,068.29	5,486,476.65	3,064,064.81
筹资活动产生的现金流量净额	888,166.87	-484,303.74	2,835,183.47	-174,526.90
汇率变动对现金及现金等价物的影响	9,099.56	9,244.80	-17,887.62	8,910.39
现金及现金等价物变动净额	2,071,624.47	-39,904.18	-2,158,580.85	-1,412,035.60
加：年初现金及现金等价物余额	5,052,577.22	5,092,481.40	7,251,062.25	8,663,097.85
年末现金及现金等价物余额	7,124,201.69	5,052,577.22	5,092,481.40	7,251,062.25

(二) 母公司财务报表

1、母公司资产负债表

单位：万元

项目	2019年9月末	2018年末	2017年末	2016年末
资产				
货币资金	5,582,676.79	3,760,794.75	3,670,229.11	5,907,747.37
其中：客户资金存款	3,665,022.73	2,632,402.51	2,987,312.23	4,592,091.68
结算备付金	934,111.95	652,552.64	810,217.08	703,133.90
其中：客户备付金	636,217.75	355,229.80	515,135.67	402,009.48
融出资金	2,647,678.35	2,434,708.03	4,616,299.38	2,974,582.98
以公允价值计量且其变动计入当期损益的金融资产			2,053,553.88	1,464,675.32
衍生金融资产	99,812.59	123,958.40	12,038.41	4,910.79
买入返售金融资产	2,070,959.72	2,269,328.84	2,538,805.66	704,619.34
应收款项	223,950.97	94,791.01	120,291.89	19,857.32
应收利息			192,755.89	122,569.08
存出保证金	85,147.40	62,961.24	69,187.06	196,374.40
可供出售金融资产			3,874,483.22	3,440,101.45
金融投资：				
交易性金融资产	6,881,677.13	4,577,389.47		
其他债权投资	3,147,000.02	2,760,644.35		
其他权益工具投资	316,912.63	300,354.90		
长期股权投资	533,929.09	414,068.81	209,107.79	204,092.52
投资性房地产	4,379.99	4,774.24	4,964.79	5,628.16
固定资产	44,505.42	43,970.43	50,414.03	51,260.60
无形资产	16,469.58	16,178.11	14,956.01	12,550.01
递延所得税资产	85,616.75	89,923.26	78,013.99	80,281.75
使用权资产	89,703.79			
其他资产	35,354.15	34,798.39	118,991.75	31,247.95
资产总计	22,799,886.32	17,641,196.84	18,434,309.94	15,923,632.94
负债				
应付短期融资款	988,190.01	1,384,795.88	2,783,167.27	775,719.90
拆入资金	1,052,447.89	404,883.89	1,400,000.00	936,000.00
以公允价值计量且其变动计入当期损益的金融负债			13,842.08	298,267.62

项目	2019年9月末	2018年末	2017年末	2016年末
交易性金融负债	30,236.61	125,258.13		
衍生金融负债	46,257.13	17,730.70	28,528.39	13,257.62
卖出回购金融资产款	4,443,893.23	3,141,392.87	2,715,020.56	2,322,273.15
代理买卖证券款	4,314,503.62	2,998,370.94	3,516,337.49	5,009,818.99
代理承销证券款	9,619.84	2,466.68	3,157.25	66,859.88
应付职工薪酬	224,368.28	214,237.75	236,448.67	258,893.14
应交税费	43,643.82	21,199.82	27,558.47	69,237.96
应付款项	363,505.94	257,147.96	290,313.74	126,891.21
应付利息			141,766.66	87,083.70
预计负债	6,603.07	5,057.00	5,742.50	6,045.64
应付债券	5,641,333.64	4,378,194.65	2,973,647.23	1,828,063.53
递延所得税负债	49,927.50	32,158.77	2,735.88	1,766.67
租赁负债	84,145.73			
其他负债	139,956.13	52,816.36	48,866.18	116,611.23
负债合计	17,438,632.45	13,035,711.39	14,187,132.35	11,916,790.25
股东权益				
实收资本（或股本）	764,638.52	764,638.52	724,638.52	717,647.00
其他权益工具	1,000,000.00	500,000.00	500,000.00	500,000.00
其中：永续债	1,000,000.00	500,000.00	500,000.00	500,000.00
资本公积	869,096.04	869,096.04	702,226.32	667,731.49
其他综合收益	24,172.41	493.60	-30,248.17	-13,252.12
盈余公积	287,698.58	287,698.58	258,925.45	221,357.49
一般风险准备	743,527.59	741,939.47	683,999.82	608,863.92
未分配利润	1,672,120.73	1,441,619.23	1,407,635.64	1,304,494.91
所有者权益（或股东权益）合计	5,361,253.87	4,605,485.45	4,247,177.58	4,006,842.69
负债和所有者权益（或股东权益）总计	22,799,886.32	17,641,196.84	18,434,309.94	15,923,632.94

2、母公司利润表

单位：万元

项目	2019年1-9月	2018年度	2017年度	2016年度
营业收入	901,970.31	993,256.78	1,020,722.46	1,231,528.74
手续费及佣金净收入	512,593.42	578,061.97	694,737.06	865,489.09

项目	2019年1-9月	2018年度	2017年度	2016年度
其中：经纪业务手续费净收入	202,864.66	207,001.04	278,348.04	364,952.47
投资银行业务手续费净收入	248,319.41	290,993.98	324,551.60	410,501.55
资产管理业务手续费净收入	60,281.98	76,433.42	88,310.73	84,924.88
利息净收入	105,658.63	178,613.47	122,382.77	155,271.03
投资收益	217,128.16	127,720.90	194,025.66	230,404.14
其中：对联营企业和合营企业的投资收益	-4.47	-199.07	-6.88	-172.82
以摊余成本计量的金融资产终止确认产生的收益	-	-		
公允价值变动收益	63,999.35	104,132.13	15,635.76	-26,609.76
汇兑收益	650.60	-2,021.44	-11,560.56	3,904.88
其他业务收入	1,167.08	1,709.14	2,148.03	3,069.36
其他收益	773.07	5,040.62	3,353.74	-
营业支出	412,576.37	606,954.90	520,547.11	561,529.87
税金及附加	6,353.06	7,355.23	8,312.52	33,556.14
业务及管理费	409,832.99	490,495.57	506,815.12	528,421.54
资产减值损失	-	-	5,208.45	-676.45
信用减值损失	-3,751.79	108,913.55		
其他业务成本	142.12	190.55	211.03	228.64
营业利润	489,393.93	386,301.89	500,175.35	669,998.87
加：营业外收入	1,241.98	1,680.92	1,692.29	8,101.04
减：营业外支出	1,770.29	674.07	2,644.81	1,411.93
利润总额	488,865.63	387,308.74	499,222.82	676,687.98
减：所得税费用	119,141.08	92,248.28	123,543.31	165,700.65
净利润	369,724.55	295,060.46	375,679.52	510,987.33
其他综合收益的税后净额	23,678.81	23,896.54	-16,996.05	-55,338.08
（一）不能重分类进损益的其他综合收益				
其他权益工具投资公允价值变动	12,418.30	-30,626.74		
（二）将重分类进损益的其他综合收益				
1. 权益法下可转损益的其他综合收益	-135.24	113.08	22.16	-
2. 其他债权投资公允价值变动	10,774.91	54,120.71		
3. 可供出售金融资产公允价值变动			-17,018.21	-55,338.08
4. 其他债权投资信用损失准备	620.84	289.48		
综合收益总额	393,403.36	318,957.00	358,683.47	455,649.25

3、母公司现金流量表

单位：万元

项目	2019年1-9月	2018年度	2017年度	2016年度
经营活动产生的现金流量				
回购业务资金净增加额	1,495,337.32	689,253.67	-	-
融出资金净减少额	-	2,120,067.53	-	558,068.68
代理买卖证券收到的现金净额	1,316,132.68	-	-	-
以公允价值计量且其变动计入当期损益的金融工具净减少额			-	650,877.15
拆入资金净增加额	650,000.00	-	464,000.00	707,600.00
收取利息、手续费及佣金的现金	1,093,632.13	1,408,699.28	1,379,920.70	1,403,091.78
收到其他与经营活动有关的现金	198,034.02	49,705.80	297,777.79	105,849.23
经营活动现金流入小计	4,753,136.15	4,267,726.29	2,141,698.49	3,425,486.83
为交易目的而持有的金融资产净增加额	2,163,674.10	1,363,180.75		
以公允价值计量且其变动计入当期损益的金融资产净增加额			830,378.17	-
拆入资金净减少额	-	1,000,000.00	-	-
回购业务资金净减少额	-	-	1,443,350.00	214,842.41
融出资金的净增加额	216,345.79	-	1,644,168.70	-
代理买卖证券支付的现金净额	-	517,966.55	1,493,481.49	1,730,913.16
支付利息、手续费及佣金的现金	194,844.63	281,121.64	300,221.03	254,409.39
支付给职工及为职工支付的现金	297,676.12	370,188.36	388,268.10	400,332.43
支付的各项税费	137,921.51	152,574.90	229,063.66	227,203.98
支付其他与经营活动有关的现金	237,140.49	172,419.65	446,472.60	245,946.45
经营活动现金流出小计	3,247,602.63	3,857,451.84	6,775,403.76	3,073,647.81
经营活动产生的现金流量净额	1,505,533.52	410,274.45	-4,633,705.26	351,839.02
投资活动产生的现金流量				
收回投资收到的现金	-	10,793.48	-	-
取得投资收益收到的现金	-	1,100.00	-	-
收到其他与投资活动有关的现金	23.36	32.10	59.11	62.71
投资活动现金流入小计	23.36	11,925.58	59.11	62.71
投资支付的现金	389,298.83	125,000.00	344,753.75	1,649,996.49

项目	2019年1-9月	2018年度	2017年度	2016年度
购建固定资产、无形资产和其他长期资产支付的现金	12,710.67	15,076.71	22,894.56	23,385.57
投资活动现金流出小计	402,009.49	140,076.71	367,648.31	1,673,382.05
投资活动产生的现金流量净额	-401,986.14	-128,151.13	-367,589.20	-1,673,319.35
筹资活动产生的现金流量				
吸收投资收到的现金	500,000.00	216,800.00	42,553.47	651,873.23
其中：上市募集资金总额	-	216,800.00	42,553.47	651,873.23
发行债券收到的现金	5,348,264.90	7,776,421.60	7,855,193.40	1,931,677.80
筹资活动现金流入小计	5,848,264.90	7,993,221.60	7,897,746.87	2,583,551.03
偿还债务支付的现金	4,472,735.60	7,896,090.60	4,695,984.20	2,608,178.50
分配股利、利润或偿付利息支付的现金	384,892.15	434,047.06	301,018.50	169,226.14
其中：对其他权益工具持有者的分配所支付的现金	29,400.00	29,400.00	29,400.00	29,400.00
支付其他与筹资活动有关的现金	26,383.67	10,382.87	18,324.24	1,741.54
筹资活动现金流出小计	4,884,011.43	8,340,520.53	5,015,326.93	2,779,146.18
筹资活动产生的现金流量净额	964,253.47	-347,298.93	2,882,419.94	-195,595.15
汇率变动对现金及现金等价物的影响	650.60	-2,021.44	-11,560.56	3,904.88
现金及现金等价物变动净额	2,068,451.45	-67,197.06	-2,130,435.08	-1,513,170.58
加：年初现金及现金等价物余额	4,413,249.13	4,480,446.19	6,610,881.27	8,124,051.85
年末现金及现金等价物余额	6,481,700.58	4,413,249.13	4,480,446.19	6,610,881.27

二、合并报表范围变化情况

（一）合并范围的确定原则

公司的合并报表对具有实际控制权的被投资单位纳入合并范围。以母公司及纳入合并范围的被投资单位的个别会计报表为基础，汇总各项目数额，并抵消相互之间的投资、往来款项及重大内部交易后，编制合并会计报表。

（二）合并报表范围

截至2019年9月末，公司纳入合并财务报表范围的子公司情况如下表：

子公司	注册地	注册资本	持股比例	
			直接	间接

子公司	注册地	注册资本	持股比例	
			直接	间接
中信建投投资有限公司	北京市	370,000.00 万元	100%	-
中信建投期货有限公司	重庆市	70,000.00 万元	100%	-
中信建投资本管理有限公司	北京市	165,000.00 万元	100%	-
中信建投（国际）金融控股有限公司	香港	不适用	100%	-
中信建投基金管理有限公司	北京市	30,000.00 万元	55%	-
北京润信鼎泰资本管理有限公司	北京市	25,000.00 万元	-	100%
中信建投（国际）资产管理有限公司	香港	不适用	-	100%
中信建投（国际）融资有限公司	香港	不适用	-	100%
中信建投（国际）证券有限公司	香港	不适用	-	100%
中信建投（国际）财务有限公司	香港	不适用	-	100%
中信建投（香港）投资管理有限公司	香港	不适用	-	100%
CSCI CO., LTD.	开曼群岛	不适用	-	100%
中信建投并购投资管理有限公司	上海	5,000.00 万元	-	71%
江苏中茂创业投资管理有限公司	扬州	1,000.00 万元	-	51%
上海方顿投资管理有限公司	上海市	3,000.00 万元	-	100%
北京水务基金管理有限公司	北京市	3,000.00 万元	-	51%
元达信资本管理（北京）有限公司	北京市	13,000.00 万元	-	100%
中信建投（国际）投资有限公司	香港	不适用	-	100%
北京润信中安投资管理有限公司	北京市	500.00 万元	-	80%
CSCI Finance（2015） Co. Ltd	英属维尔京群岛	不适用	-	100%
CSCIF Asia Ltd	英属维尔京群岛	不适用	-	100%
CSCIF HongKong Ltd	英属维尔京群岛	不适用	-	100%
CSCIF China Ltd	英属维尔京群岛	不适用	-	100%
深圳市润信新观象股权投资基金管理有限公司	深圳	1,500.00 万元	-	51%
泊信（深圳）投资咨询有限公司	深圳市	港币 1,300.00 万元	-	100%
北京京饮润信投资管理有限公司	北京市	1,000.00 万元	-	70%
CSCI Financial Products Limited	英属处女岛	美元 1 元	-	100%
景德镇昌南润信投资管理有限公司	江西省	25.00 万元	-	80%
中安汇信投资管理有限公司	北京市	5,000.00 万元	-	66.5%
中信工程股权投资基金管理（武汉）有限公司	武汉市	5,000.00 万元	-	62%
中信金控股权投资基金管理南通有限	南通市	3,000.00 万元	-	60%

子公司	注册地	注册资本	持股比例	
			直接	间接
公司				
北京好雨资本管理有限公司	北京市	2,000.00 万元	-	80%
中铁创新（天津）投资管理有限公司	天津市	1,020.00 万元	-	51%
建信保险经纪有限公司	香港	-	100%	-
无锡中信戴卡产业投资基金管理有限公司	无锡市	2,000.00 万元	56%	-

截至 2019 年 9 月末，公司纳入合并财务报表范围的结构化主体情况如下表：

结构化主体	注册地	注册资本	持股比例	
			直接	间接
北京润信鼎泰投资中心（有限合伙）	北京市	不适用	不适用	不适用
CSCI Asia Growth Fund GP	开曼群岛	不适用	不适用	不适用
China RMB Fund	香港	不适用	不适用	不适用
Yuanhe RMB Fund	香港	不适用	不适用	不适用
CSIC High Yield Income Fund	开曼群岛	不适用	不适用	不适用
江苏中茂节能环保产业创业投资基金合伙企业（有限合伙）	扬州	不适用	不适用	不适用
CSCI Fund ALP	开曼群岛	不适用	不适用	不适用
CSCI Asia Value Fund GP	开曼群岛	不适用	不适用	不适用
HG Investment (BVI) Limited	英属处女岛	不适用	不适用	不适用
SUN Investment (BVI) Limited	英属处女岛	不适用	不适用	不适用
CSCI (Cayman) Fund SPC	开曼群岛	不适用	不适用	不适用
CSCI Balanced Fund	英属处女岛	不适用	不适用	不适用
景德镇润信昌南投资中心（有限合伙）	江西省景德镇	不适用	不适用	不适用
杭州沁朴股权投资基金合伙企业（有限合伙）	杭州市	不适用	不适用	不适用
资管计划稳赢一号	重庆	不适用	不适用	不适用
资管计划稳赢二号	重庆	不适用	不适用	不适用
月享收益 1 号	北京市	不适用	不适用	不适用
双季收益	北京市	不适用	不适用	不适用
季享收益	北京市	不适用	不适用	不适用
磐润 1 号	北京市	不适用	不适用	不适用
固定收益量化对冲 13 期	北京市	不适用	不适用	不适用

结构化主体	注册地	注册资本	持股比例	
			直接	间接
民企 1 号管理计划	北京市	不适用	不适用	不适用

报告期内，发行人合并范围的变动对发行人影响较小。

（三）最近三年及一期合并范围主要变化情况

1、2019 年 1-9 月合并范围的变更情况

变化情况	企业名称	变化原因
增加	建信保险经纪有限公司	新设
增加	无锡中信戴卡产业投资基金管理有限公司	新设
减少	国金 47 号资产管理计划	项目结束
减少	北京好雨投资管理有限公司	注销
减少	CSCI Fixed Income Fund	项目结束

2、2018 年度合并范围的变更情况

变化情况	企业名称	变化原因
增加	国金 47 号资产管理计划	新设
增加	民企 1 号管理计划	新设
增加	中铁创新（天津）投资管理有限公司	新设
增加	北京好雨资本管理有限公司	新设
增加	中信金控股权投资基金管理南通有限公司	新设
增加	中信工程股权投资基金管理（武汉）有限公司	新设
增加	北京京饮润信投资管理有限公司	新设
增加	北京润信泰隆投资管理有限公司	新设
增加	中安汇信投资管理有限公司	新设
减少	固定收益量化对冲 3 期	减少
减少	润信裕祥（北京）投资管理有限公司	减少
减少	北京润信泰隆投资管理有限公司	减少
减少	渤海证券-2014 年第 23 号	减少
减少	PF Investment HongKong Holding Limited	减少
减少	HQ-China Fund L.P.	减少
减少	CSCI Asia Growth Fund I LP	减少
减少	CSCI Special Opportunities Fund LP	减少
减少	CSCI Special Opportunities Fund SP	减少

3、2017 年度合并范围的变更情况

变化情况	企业名称	变化原因
增加	中信建投投资有限公司	新设
增加	磐润 1 号	新设
增加	北京好雨投资管理有限公司	新设
增加	CSCI Balanced Fund	新设
增加	CSCI Special Opportunities Fund SP	新设
减少	GCC Maple Holdings Limited	减少
减少	CSCI Special Opportunities Fund LP	减少

4、2016 年度合并范围的变更情况

变化情况	企业名称	变化原因
增加	HG Investment (BVI) Limited	新设
增加	SUN Investment (BVI) Limited	新设
增加	CSCI (Cayman) Fund SPC	新设
增加	CSCI Special Opportunities Fund LP	新设
增加	CSCI Financial Products Limited	新设
增加	GCC Maple Holdings Limited	新设
增加	北京润信中安投资管理有限公司	新设
增加	景德镇润信昌南投资中心（有限合伙）	新设
增加	杭州沁朴股权投资基金合伙企业（有限合伙）	新设
增加	景德镇昌南润信投资管理有限公司	新设
增加	泊信（深圳）投资咨询有限公司	新设
增加	资管计划稳赢一号	新设
增加	资管计划稳赢二号	新设
增加	深圳市润信新观想股权投资基金管理有限公司	新设
增加	润信裕祥（北京）投资管理有限公司	新设

三、会计政策变更情况

报告期内，发行人存在会计政策变更。具体情况如下：

1、政府补助和持有待售的非流动资产、处置组和终止经营相关会计政策变更：财政部于 2017 年颁布了修订后的《企业会计准则第 16 号—政府补助》，自

2017年6月12日起施行；《企业会计准则第42号—持有待售的非流动资产、处置组和终止经营》，自2017年5月28日起施行。

发行人采用上述准则对公司的财务状况、经营成果及现金流量未产生重大影响。

2、金融工具相关会计政策变更：财政部于2017年对《企业会计准则第22号—金融工具确认和计量》《企业会计准则第23号—金融资产转移》《企业会计准则第24号—套期会计》和《企业会计准则第37号—金融工具列报》进行了修订。这些修订涉及的主要内容包括：金融资产分类由原准则规定的“四分类”改为“三分类”、金融资产减值会计由“已发生损失法”改为“预期损失法”、金融工具披露要求相应调整等，这些修订将更好地反映企业的风险管理活动。

根据财政部规定，发行人应于2018年1月1日起执行上述新金融工具准则。根据相关衔接规定，企业无需重述前期比较财务报表数据。2017年末金融工具原账面价值与在2018年初实施新金融工具准则确定的新账面价值之间的差额，计入2018年期初留存收益或其他综合收益。执行新金融工具准则使发行人2018年1月1日归属于母公司的股东权益合计增加850.05万元人民币。

3、收入相关会计政策变更：2017年7月，财政部修订发布了《企业会计准则第14号—收入》，新的收入准则的主要修订内容包括：将原准则规定收入和建造合同两项准则纳入统一的收入确认模型，以控制权转移替代风险报酬转移作为收入确认时点的判断标准，对于包含多重交易安排的合同及某些特定交易（或事项）的会计处理提供更明确的指引，从而能够更加科学合理地确认和计量企业的收入。

根据财政部规定，发行人应于2018年1月1日起执行上述新准则。此次变更对发行人合并财务报表未产生重大影响。

4、租赁准则相关会计政策变更：财政部于2018年12月对《企业会计准则第21号—租赁》进行了修订，该修订完善了租赁的定义，增加了租赁识别、租赁合同的分拆和合并等内容；取消承租人经营租赁和融资租赁的分类，要求对所

有租赁（短期租赁和低价值资产租赁除外）确认使用权资产和租赁负债；改进承租人后续计量，增加选择权重估和租赁变更情形下的会计处理等。

根据财政部规定，发行人应于 2019 年 1 月 1 日起执行上述修订后准则。此次变更对发行人 2019 年 1 月 1 日合并财务报表中归属于母公司的股东权益未产生重大影响。

5、金融企业财务报表格式变更相关会计政策变更：根据财政部于 2018 年 12 月印发的《关于修订印发 2018 年度金融企业财务报表格式的通知》（财会[2018]36 号），（1）于 2018 年 12 月 31 日，基于实际利率法计提的金融工具的利息应包含在相应金融工具的账面余额中，并反映在相关“金融投资：债权投资”、“金融投资：其他债权投资”、“应付债券”等项目中，而不应单独列示“应收利息”项目或“应付利息”项目。“应收利息”科目和“应付利息”科目应仅反映相关金融工具已到期可收取或应支付但于资产负债表日尚未收到或尚未支付的利息，通常由于金额相对较小，应在“其他资产”或“其他负债”项目列示；（2）分类为以摊余成本计量的金融资产和分类为以公允价值计量且其变动计入其他综合收益的金融资产按照实际利率法计算的利息收入，应计入“利息收入”项目，不得计入“投资收益”等其他项目。

上述调整对发行人 2018 年度合并财务报表中归属于母公司的股东权益以及归属于母公司股东的净利润未产生重大影响。

四、最近三年及一期主要财务指标

（一）公司主要财务指标（合并报表）

财务指标	2019 年 1-9 月/末	2018 年度/末	2017 年度/末	2016 年度/末
资产负债率	71.89%	70.09%	73.24%	66.80%
流动比率	2.13	2.14	1.49	1.57
速动比率	2.13	2.14	1.49	1.57
全部债务（亿元）	1,244.67	977.36	1,041.36	666.98
债务资本比率	69.11%	67.13%	70.30%	61.78%
每股经营活动产生的现金流量（元）	1.99	0.59	-6.32	0.67
每股净现金流量（元）	2.71	-0.05	-2.98	-1.97

财务指标	2019年1-9月/末	2018年度/末	2017年度/末	2016年度/末
EBITDA（亿元）	85.34	89.17	93.30	98.84
EBITDA 全部债务比	6.86%	9.12%	8.96%	14.82%
EBITDA 利息倍数	2.58	1.93	2.50	3.77
利息保障倍数	2.53	1.88	2.43	3.69
营业利润率	52.16%	37.04%	47.44%	52.70%
总资产报酬率	2.15%	1.91%	2.81%	4.52%
加权平均净资产收益率	8.65%	6.79%	9.90%	18.10%

注：

(1) 资产负债率=（负债总额-代理买卖证券款-代理承销证券款）/（资产总额-代理买卖证券款-代理承销证券款）

(2) 流动比率=（货币资金+结算备付金+以公允价值计量且其变动计入当期损益的金融资产（交易性金融资产）+衍生金融资产+买入返售金融资产+应收利息-代理买卖证券款-代理承销证券款+应收款项+融出资金+其他应收款）/（短期借款+拆入资金+以公允价值计量且其变动计入当期损益的金融负债（交易性金融负债）+衍生金融负债+卖出回购金融资产款+应付职工薪酬+应交税费+应付利息+预计负债+应付款项+应付短期融资款）

(3) 速动比率=（货币资金+结算备付金+以公允价值计量且其变动计入当期损益的金融资产（交易性金融资产）+衍生金融资产+买入返售金融资产+应收利息-代理买卖证券款-代理承销证券款+应收款项+融出资金+其他应收款）/（短期借款+拆入资金+以公允价值计量且其变动计入当期损益的金融负债（交易性金融负债）+衍生金融负债+卖出回购金融资产款+应付职工薪酬+应交税费+应付利息+预计负债+应付款项+应付短期融资款）

(4) 全部债务=短期借款+拆入资金+以公允价值计量且其变动计入当期损益的金融负债（交易性金融负债）+衍生金融负债+卖出回购金融资产款+应付短期融资款+长期借款+应付债券

(5) 债务资本比率=全部债务/（全部债务+所有者权益）

(6) 每股经营活动产生的现金流量净额=经营活动产生的现金流量净额/期末发行在外的普通股股数

(7) 每股净现金流量=净现金流量/期末发行在外的普通股股数

(8) EBITDA=利润总额+利息支出-客户资金利息支出+固定资产及投资性房地产折旧+无形资产摊销+长期待摊费用摊销

(9) EBITDA 全部债务比=EBITDA/全部债务

(10) EBITDA 利息倍数=EBITDA/（利息支出-客户资金利息支出）

(11) 利息保障倍数=（利润总额+利息支出-客户资金利息支出）/（利息支出-客户资金利息支出）

(12) 营业利润率=营业利润/营业收入

(13) 总资产报酬率=净利润/[(期初总资产*+期末总资产*) /2]×100%其中：总资产*=资产总额-代理买卖证券款-代理承销证券款，2019年1-9月指标未年化

(14) 加权平均净资产收益率，根据《公开发行证券公司信息披露编报规则第9号—净资产收益率和每股收益计算及披露》(2010年修订)计算，2019年1-9月指标未年化

(二) 风险控制指标

最近三年及一期公司净资本及相关风险控制指标（母公司口径）如下：

财务指标	预警标准	监管标准	2019年9月末	2018年末	2017年末	2016年末
净资本（万元）	-	-	5,284,980.88	4,103,007.72	3,702,532.55	3,619,848.22
净资产（万元）	-	-	5,361,253.87	4,605,485.45	4,247,177.58	4,006,842.69
风险覆盖率	≥120%	≥100%	279.20%	240.13%	217.63%	229.43%
资本杠杆率	≥9.6%	≥8%	18.22%	23.02%	21.80%	27.83%
流动性覆盖率	≥120%	≥100%	319.64%	525.32%	173.80%	172.00%
净稳定资金率	≥120%	≥100%	174.85%	196.74%	136.24%	154.52%
净资本/净资产	≥24%	≥20%	98.58%	89.09%	87.18%	90.34%
净资本/负债	≥9.6%	≥8%	40.30%	40.89%	34.71%	52.92%
净资产/负债	≥12%	≥10%	40.88%	45.89%	39.81%	58.58%
自营权益类证券及其衍生品/净资本	≤80%	≤100%	14.70%	9.27%	12.64%	14.02%
自营非权益类证券及其衍生品/净资本	≤400%	≤500%	182.46%	182.35%	145.12%	127.56%

公司各期风控指标均优于预警标准，显示公司具有较好的风险控制水平。

五、管理层讨论与分析

公司董事会和管理层结合最近三年及一期的财务报告和其他相关的业务数据对公司报告期内的财务状况、经营成果和现金流量情况进行了讨论和分析。本节财务数据除特别说明外，均为合并财务报表口径。

(一) 资产负债结构分析

1、资产结构分析

报告期各期末，公司总资产分别为 18,169,504.02 万元、20,588,339.24 万元、19,508,231.32 万元和 24,661,925.88 万元。

报告期各期末，公司资产的构成情况如下：

单位：万元

项目	2019年9月末		2018年末		2017年末		2016年末	
	金额	比例	金额	比例	金额	比例	金额	比例
货币资金	6,140,187.86	24.90%	4,312,647.76	22.11%	4,172,159.46	20.26%	6,472,037.03	35.62%
其中：客户资金存款	3,952,532.11	16.03%	2,928,800.83	15.01%	3,374,647.84	16.39%	5,036,412.58	27.72%
结算备付金	1,044,077.04	4.23%	762,766.63	3.91%	924,716.19	4.49%	788,788.07	4.34%
其中：客户备付金	734,773.55	2.98%	441,032.64	2.26%	599,437.33	2.91%	471,853.66	2.60%
融出资金	2,659,327.20	10.78%	2,514,808.26	12.89%	4,782,123.04	23.23%	3,100,667.31	17.07%
以公允价值计量且其变动计入当期损益的金融资产					3,264,909.86	15.86%	2,755,312.27	15.16%
衍生金融资产	99,812.59	0.40%	123,958.40	0.64%	12,038.41	0.06%	4,910.79	0.03%
买入返售金融资产	2,250,112.02	9.12%	2,379,723.62	12.20%	2,606,507.67	12.66%	770,511.30	4.24%
应收款项	235,744.85	0.96%	144,003.75	0.74%	136,985.61	0.67%	37,846.76	0.21%
应收利息					222,325.32	1.08%	156,562.07	0.86%
存出保证金	246,849.12	1.00%	188,055.42	0.96%	222,877.83	1.08%	346,033.67	1.90%
可供出售金融资产					3,958,179.11	19.23%	3,459,479.00	19.04%
持有至到期投资					57,856.85	0.28%	65,430.81	0.36%
金融投资：								
交易性金融资产	8,042,747.48	32.61%	5,732,607.06	29.39%				
债权投资			18,706.28	0.10%				
其他债权投资	3,266,535.22	13.25%	2,791,131.73	14.31%				
其他权益工具投资	322,734.31	1.31%	305,781.17	1.57%				
长期股权投资	15,124.43	0.06%	16,271.34	0.08%	20,629.24	0.10%	17,216.35	0.09%
投资性房地产	4,379.99	0.02%	4,774.24	0.02%	4,964.79	0.02%	5,628.16	0.03%
固定资产	45,862.00	0.19%	45,137.60	0.23%	51,520.34	0.25%	52,331.69	0.29%
无形资产	18,913.65	0.08%	18,691.49	0.10%	16,989.21	0.08%	14,441.98	0.08%
递延所得税资产	97,177.46	0.39%	97,450.65	0.50%	79,606.34	0.39%	81,115.34	0.45%
使用权资产	118,450.56	0.48%						
其他资产	53,890.11	0.22%	51,715.94	0.27%	53,949.96	0.26%	41,191.45	0.23%
资产总计	24,661,925.88	100.00%	19,508,231.32	100.00%	20,588,339.24	100.00%	18,169,504.02	100.00%

(1) 货币资金

货币资金是公司资产重要的组成部分，主要包括库存现金、银行存款和其他货币资金。报告期各期末，公司货币资金余额分别为 6,472,037.03 万元、4,172,159.46 万元、4,312,647.76 万元和 6,140,187.86 万元。

报告期各期末，公司货币资金的构成情况如下：

单位：万元

项目	2019年9月末		2018年末		2017年末		2016年末	
	金额	比例	金额	比例	金额	比例	金额	比例
库存现金	2.96	0.00%	3.78	0.00%	9.76	0.00%	10.52	0.00%
银行存款	6,125,401.70	99.76%	4,303,268.25	99.78%	4,152,110.88	99.52%	6,470,282.09	99.97%
其中：客户资金存款	3,952,532.11	64.37%	2,928,800.83	67.91%	3,374,647.84	80.88%	5,036,412.58	77.82%
公司存款	2,172,869.59	35.39%	1,374,467.42	31.87%	777,463.04	18.63%	1,433,869.50	22.15%
其他货币资金	14,783.20	0.24%	9,375.72	0.22%	20,038.83	0.48%	1,744.42	0.03%
合计	6,140,187.86	100.00%	4,312,647.76	100.00%	4,172,159.46	100.00%	6,472,037.03	100.00%

(2) 结算备付金

结算备付金主要包括客户结算备付金和公司自有结算备付金，其中，客户结算备付金是公司结算备付金的主要来源。报告期各期末，公司结算备付金余额分别为 788,788.07 万元、924,716.19 万元、762,766.63 万元和 1,044,077.04 万元。

报告期各期末，公司结算备付金的构成情况如下：

单位：万元

项目	2019年9月末		2018年末		2017年末		2016年末	
	金额	比例	金额	比例	金额	比例	金额	比例
客户备付金	734,773.55	70.38%	441,032.64	57.82%	599,437.33	64.82%	471,853.66	59.82%
公司备付金	309,303.49	29.62%	321,733.99	42.18%	325,278.86	35.18%	316,934.41	40.18%
合计	1,044,077.04	100.00%	762,766.63	100.00%	924,716.19	100.00%	788,788.07	100.00%

(3) 融出资金

公司融出资金全部为开展融资融券业务中，向个人和机构客户的融出资金。报告期各期末，公司融出资金净值分别为 3,100,667.31 万元、4,782,123.04 万元、2,514,808.26 万元和 2,659,327.20 万元。

报告期各期末，公司融出资金构成情况如下：

单位：万元

项目	2019年9月末		2018年末		2017年末		2016年末	
	金额	比例	金额	比例	金额	比例	金额	比例
个人	2,566,188.87	92.36%	2,318,195.64	87.99%	4,384,746.51	91.48%	2,950,277.64	94.88%
机构	212,349.59	7.64%	316,525.04	12.01%	408,523.13	8.52%	159,083.97	5.12%
合计	2,778,538.46	100.00%	2,634,720.69	100.00%	4,793,269.64	100.00%	3,109,361.61	100.00%
减：减值准备	119,211.26	-	119,912.42	-	11,146.60	-	8,694.30	-
净值	2,659,327.20	-	2,514,808.26	-	4,782,123.04	-	3,100,667.31	-

公司融出资金以个人客户为主，占比保持在 85% 以上。

(4) 以公允价值计量且其变动计入当期损益的金融资产

公司以公允价值计量且其变动计入当期损益的金融资产包括股票、基金和债券等。公司秉承稳健的经营风格和投资理念，侧重中低风险资产配置，有效控制投资风险，实现自有资金的保值增值。2016 年末和 2017 年末，公司以公允价值计量且其变动计入当期损益的金融资产分别为 2,755,312.27 万元和 3,264,909.86 万元。

2016 年末和 2017 年末，公司以公允价值计量且其变动计入当期损益的金融资产的构成情况如下：

单位：万元

项目	2017 年末		2016 年末	
	金额	比例	金额	比例
股票	429,965.26	13.17%	125,022.82	4.54%
基金	104,376.14	3.20%	130,298.99	4.73%
债券	2,128,154.50	65.18%	2,159,906.35	78.39%
其他	602,413.96	18.45%	340,084.12	12.34%
合计	3,264,909.86	100.00%	2,755,312.27	100.00%

债券投资在公司以公允价值计量且其变动计入当期损益的金融资产中占较大比重，2016 年末和 2017 年末占比分别为 78.39% 和 65.18%。

公司通过对市场和宏观政策的研究判断，适时调整资产配置结构和投资交易策略，提前布局投资品种，及时把握股票、债券市场趋势波动，为公司取得较好的投资业绩奠定了基础。

(5) 衍生金融资产

报告期各期末，公司持有的衍生金融资产余额分别为 4,910.79 万元、12,038.41 万元、123,958.40 万元和 99,812.59 万元。

报告期各期末，公司持有的衍生金融资产构成情况如下：

单位：万元

项目	2019年9月末		2018年末		2017年末		2016年末	
	金额	比例	金额	比例	金额	比例	金额	比例
利率衍生工具	239.49	0.24%	1,073.41	0.87%	794.08	6.60%	3,103.27	63.19%
权益衍生工具	96,899.48	97.08%	122,439.56	98.77%	11,244.33	93.40%	1,807.52	36.81%
信用衍生工具	38.80	0.04%	-	-	-	-	-	-
其他衍生工具	2,634.82	2.64%	445.43	0.36%	-	-	-	-
合计	99,812.59	100.00%	123,958.40	100.00%	12,038.41	100.00%	4,910.79	100.00%

(6) 买入返售金融资产

报告期各期末，公司买入返售金融资产金额分别为 770,511.30 万元、2,606,507.67 万元、2,379,723.62 万元和 2,250,112.02 万元。

报告期各期末，公司买入返售金融资产的构成情况如下：

单位：万元

项目	2019年9月末		2018年末		2017年末		2016年末	
	金额	比例	金额	比例	金额	比例	金额	比例
股票质押式回购	1,672,949.48	74.35%	1,381,674.24	58.06%	1,345,257.81	51.61%	358,280.15	46.50%
债券质押式回购	562,378.01	24.99%	896,141.14	37.66%	1,080,491.85	41.45%	176,074.36	22.85%
买断式买入返售	10,369.07	0.46%	101,908.25	4.28%	172,105.26	6.60%	200,291.82	25.99%
约定购回式证券	4,415.46	0.20%	-	-	8,652.74	0.34%	35,864.97	4.65%
合计	2,250,112.02	100.00%	2,379,723.62	100.00%	2,606,507.67	100.00%	770,511.30	100.00%

(7) 存出保证金

公司存出保证金主要包括期货履约保证金、证券交易保证金以及信用保证金等。报告期各期末，公司存出保证金余额分别为 346,033.67 万元、222,877.83 万元、188,055.42 万元和 246,849.12 万元。

报告期各期末，公司存出保证金的构成情况如下：

单位：万元

项目	2019年9月末		2018年末		2017年末		2016年末	
	金额	比例	金额	比例	金额	比例	金额	比例
履约保证金	206,061.52	83.48%	133,087.17	70.77%	163,087.11	73.17%	157,919.00	45.64%
交易保证金	37,140.59	15.05%	52,045.15	27.68%	55,942.54	25.10%	184,370.04	53.28%
信用保证金	3,647.01	1.47%	2,923.09	1.55%	3,848.18	1.73%	3,744.63	1.08%
合计	246,849.12	100.00%	188,055.42	100.00%	222,877.83	100.00%	346,033.67	100.00%

(8) 可供出售金融资产

公司可供出售金融资产主要包括股票投资（含融出证券）、基金投资、债券投资、理财产品、信托产品等。2016年末和2017年末，公司可供出售金融资产余额分别为3,459,479.00万元和3,958,179.11万元。

2016年末和2017年末，公司可供出售金融资产的构成情况如下：

单位：万元

项目	2017年12月31日		2016年12月31日	
	金额	比例	金额	比例
按公允价值计量				
股票投资	63,056.34	1.59%	65,828.55	1.90%
其中：成本	67,363.79	1.70%	57,020.11	1.65%
公允价值变动	1,840.94	0.05%	12,861.28	0.37%
资产减值准备	6,148.39	0.16%	4,052.84	0.12%
基金投资	48,559.47	1.23%	42,331.60	1.22%
其中：成本	48,143.91	1.22%	41,970.90	1.21%
公允价值变动	415.56	0.01%	360.70	0.01%
减值准备	-	-	-	-
债券投资	2,567,383.24	64.86%	1,963,353.53	56.75%
其中：成本	2,636,146.91	66.60%	1,974,943.01	57.09%
利息调整	-	-	-	-
公允价值变动	-68,763.67	-1.74%	-11,589.47	-0.34%
证券公司理财产品	283,038.53	7.15%	559,723.76	16.18%
其中：成本	283,030.59	7.15%	558,611.90	16.15%
公允价值变动	7.94	0.00%	1,111.86	0.03%
信托产品	110,306.47	2.79%	32,026.89	0.93%

项目	2017年12月31日		2016年12月31日	
	金额	比例	金额	比例
其中：成本	110,106.85	2.78%	31,791.77	0.92%
公允价值变动	199.62	0.01%	235.12	0.01%
其他	791,251.36	19.99%	701,318.12	20.27%
其中：成本	758,818.13	19.17%	727,892.49	21.04%
公允价值变动	32,433.23	0.82%	-26,574.38	-0.77%
按成本计量				
权益工具	94,583.69	2.39%	94,896.55	2.74%
合计	3,958,179.11	100.00%	3,459,479.00	100.00%

2016年末及2017年末，股票投资余额所占比例分别为1.90%和1.59%；债券投资余额所占比例分别为56.75%和64.86%；证券公司理财产品余额所占比例分别为16.18%和7.15%；权益工具余额所占比例分别为2.74%和2.39%。

2017年末，公司可供出售金融资产余额较上年末小幅增长14.42%，主要是由于债券投资增长所致。

截至2017年12月31日，可供出售金融资产的其他项目为本公司与其他若干家证券公司投资于中国证券金融股份有限公司统一运作的专户由本公司出资的部分，本公司与其他投资该专户的证券公司按投资比例分担投资风险、分享投资收益，由中国证券金融股份有限公司进行统一运作与投资管理。

2016年和2017年，公司可供出售金融资产结存浮动盈利分别为-23,594.89万元和-33,866.38万元，受证券市场行情影响，公司可供出售金融资产的公允价值发生变动，导致结存浮动盈利波动幅度较大。

(9) 交易性金融资产

2018年末及2019年9月末，公司交易性金融资产余额为5,732,607.06万元和8,042,747.48万元，占总资产的比重分别为29.39%和32.61%。

2018年末和2019年9月末，公司拥有的交易性金融资产构成情况如下：

单位：万元

项目	2019年9月末		2018年末	
	金额	占比	金额	占比

项目	2019年9月末		2018年末	
	金额	占比	金额	占比
债券	4,465,169.11	55.52%	2,994,124.33	52.23%
股票	732,292.49	9.11%	245,475.11	4.28%
公募基金	547,648.88	6.81%	484,710.62	8.46%
券商资管产品	1,078,868.83	13.41%	1,061,304.41	18.51%
银行理财产品	101,900.00	1.27%	130,800.00	2.28%
信托计划	98,281.03	1.22%	185,810.80	3.24%
其他	1,018,587.14	12.66%	630,381.79	11.00%
合计	8,042,747.48	100.00%	5,732,607.06	100.00%

(10) 其他债权投资

2018年末及2019年9月末，公司其他债权投资余额为2,791,131.73万元和3,266,535.22万元，占总资产的比重分别为14.31%和13.25%。

2018年末和2019年9月末，公司持有的其他债权投资构成情况如下：

单位：万元

项目	2019年9月末		2018年末	
	金额	比例	金额	比例
金融债	205,266.31	6.28%	160,016.36	5.73%
企业债	582,960.16	17.85%	520,960.65	18.66%
公司债	1,890,852.15	57.89%	1,635,919.04	58.61%
中期票据	368,817.21	11.29%	226,074.44	8.10%
次级债	7,201.40	0.22%	37,936.97	1.36%
政府支持债	113,715.40	3.48%	5,216.75	0.19%
地方政府债	40,439.02	1.24%	35,518.92	1.27%
其他	57,283.57	1.75%	169,488.60	6.07%
合计	3,266,535.22	100.00%	2,791,131.73	100.00%

(11) 其他权益工具投资

2018年末及2019年9月末，公司其他权益工具投资余额为305,781.17万元和322,734.31万元，占总资产的比重分别为1.57%和1.31%。其他权益工具投资为公司与其他若干家证券公司投资于证金公司统一运作的专户。根据相关合约，公司与其他投资该专户的证券公司按投资比例分担投资风险、分享投资收益，由

证金公司进行统一运作与投资管理。公司出于非交易性目的对该项投资进行管理。

(12) 无形资产

报告期各期末，公司无形资产账面价值分别为 14,441.98 万元、16,989.21 万元、18,691.49 万元和 18,913.65 万元，占总资产的比重分别为 0.08%、0.08%、0.10% 和 0.08%。

(13) 递延所得税资产

公司递延所得税资产主要是由应付职工薪酬、交易性金融资产、资产减值准备、其他债权投资及其他权益工具投资、交易性金融负债以及其他可抵扣暂时性差异产生。报告期各期末，公司递延所得税资产余额分别为 81,115.34 万元、79,606.34 万元、97,450.65 万元和 97,177.46 万元。

(14) 其他资产

其他资产包括其他应收款项、长期待摊费用、待摊费用、应收利息、预付款项等。报告期各期末，公司其他资产的余额分别为 41,191.45 万元、53,949.96 万元、51,715.94 万元 53,890.11 万元，占总资产的比例较低。

报告期各期末，公司其他资产的构成情况如下：

单位：万元

项目	2019 年 9 月末		2018 年末		2017 年末		2016 年末	
	金额	比例	金额	比例	金额	比例	金额	比例
其他应收款项	34,794.62	60.22%	29,041.83	52.23%	33,520.27	57.96%	22,787.90	50.56%
长期待摊费用	13,915.74	24.09%	17,585.92	31.63%	20,395.27	35.27%	19,230.35	42.66%
待摊费用	1,325.94	2.30%	4,379.39	7.88%	3,756.11	6.49%	2,858.92	6.34%
应收利息	6,425.58	11.12%	3,595.68	6.47%				
预付款项	1,312.96	2.27%	997.85	1.79%	160.40	0.28%	198.07	0.44%
合计	57,774.84	100.00%	55,600.68	100.00%	57,832.04	100.00%	45,075.24	100.00%
减：坏账准备	3,884.73	-	3,884.74	-	3,882.08	-	3,883.79	-
净值	53,890.11	-	51,715.94	-	53,949.96	-	41,191.45	-

公司其他应收款主要为保证金、房租押金、垫付款等，无持本公司 5%（含）以上股份的股东欠款。其中，经营性其他应收款项主要是公司与合联营公司、关联方及非关联方往来款项中最终用于与公司主营业务相关的经营性活动的往来款资金；非经营性其他应收款主要是公司与合联营公司、关联方及非关联方往来款项并未最终用于与公司主营业务相关的往来款资金。

报告期各期末，公司其他应收款项的构成情况如下：

单位：万元

项目	2019 年 9 月末		2018 年末		2017 年末		2016 年末	
	金额	比例	金额	比例	金额	比例	金额	比例
经营性其他应收款项	34,794.62	100.00%	29,041.83	100.00%	33,520.27	100.00%	22,787.90	100.00%
非经营性其他应收款项	-	-	-	-	-	-	-	-
合计	34,794.62	100.00%	29,041.83	100.00%	33,520.27	100.00%	22,787.90	100.00%

截至 2019 年 9 月 30 日，公司其他应收款项前五名情况如下：

单位：万元

单位名称	金额	比例	款项性质	性质
中国证券投资者保护基金有限责任公司	5,056.93	14.53%	垫付保证金缺口	经营性
天津天域置业有限公司北京分公司	1,332.16	3.83%	房屋租赁保证金	经营性
华夏证券清算组	1,201.46	3.45%	委托投资未收回款	经营性
京沪高速铁路股份有限公司	1,000.00	2.87%	履约保证金	经营性
天津天恒置业有限公司北京分公司	833.82	2.40%	房屋租赁保证金	经营性
合计	9,424.37	27.09%		

截至 2018 年 12 月 31 日，公司其他应收款项前五名情况如下：

单位：万元

单位名称	金额	比例	款项性质	性质
中国证券投资者保护基金有限责任公司	5,254.45	18.09%	垫付保证金缺口	经营性
天津天域置业有限公司北京分公司	1,322.90	4.56%	房屋租赁保证金	经营性
华夏证券清算组	1,201.46	4.14%	委托投资未收回款	经营性
香港置地控股有限公司	962.50	3.31%	房屋租赁保证金	经营性
天津天恒置业有限公司北京分公司	832.22	2.87%	房屋租赁保证金	经营性
合计	9,573.53	32.96%		

截至 2017 年 12 月 31 日，公司其他应收款项前五名情况如下：

单位：万元

单位名称	金额	比例	款项性质	性质
北京匀丰资产管理有限公司	5,358.48	15.99%	应收管理费	经营性
中国证券投资者保护基金有限责任公司	5,254.45	15.68%	垫付保证金缺口	经营性
合肥中安润信基金投资合伙企业（有限合伙）	1,678.91	5.01%	应收管理费	经营性
天津天域置业有限公司	1,351.74	4.03%	房屋租赁保证金	经营性
天津天恒置业有限公司北京分公司	1,288.15	3.84%	房屋租赁保证金	经营性
合计	14,931.74	44.55%		

截至 2016 年 12 月 31 日，公司其他应收款项前五名情况如下：

单位：万元

单位名称	金额	比例	款项性质	性质
中国证券投资者保护基金有限责任公司	5,254.45	23.06%	垫付保证金缺口	经营性
添鑫宝货币市场基金 T+0 业务备用金	1,505.96	6.61%	备用金	经营性
上海华讯网络系统有限公司	1,221.83	5.36%	数据中心异地灾备系统预付款	经营性
华夏证券清算组	1,201.46	5.27%	委托投资未收回款	经营性
天津天恒置业有限公司北京分公司	1,036.03	4.55%	房屋租赁保证金	经营性
合计	10,219.73	44.85%	-	-

报告期各期末，公司不存在非经营性其他应收款项。

2、负债结构分析

报告期各期末，公司负债总额分别为 14,043,236.11 万元、16,188,461.42 万元、14,721,891.64 万元和 19,098,222.41 万元。代理买卖证券款是公司的主要负债之一，报告期各期末，代理买卖证券款占负债总额的比例分别为 40.40%、25.58%、23.80%和 25.46%。扣除代理买卖证券款后，报告期各期末，公司负债总额分别为 8,369,632.66 万元、12,046,811.14 万元、11,218,033.17 万元和 14,236,665.20 万元。

报告期各期末，公司扣除代理买卖证券款和代理承销证券款的合并口径资产负债率分别为 66.80%、73.24%、70.09%和 71.89%；扣除代理买卖证券款和代理

承销证券款的母公司口径资产负债率分别为 63.06%、71.52%、68.54% 和 70.98%。

公司资产负债率始终保持合理水平，偿债能力较强，财务风险较小。

报告期各期末，公司负债的构成情况如下：

单位：万元

项目	2019年9月末		2018年末		2017年末		2016年末	
	金额	比例	金额	比例	金额	比例	金额	比例
短期借款	36,582.27	0.19%	111,847.52	0.76%	205,081.71	1.27%	178,148.11	1.27%
应付短期融资款	988,190.01	5.17%	1,375,370.58	9.34%	2,764,167.27	17.07%	775,719.90	5.52%
拆入资金	1,052,447.89	5.51%	404,883.89	2.75%	1,400,000.00	8.65%	936,000.00	6.67%
交易性金融负债	30,236.61	0.16%	125,258.13	0.85%				
以公允价值计量且其变动计入当期损益的金融负债					13,842.08	0.09%	298,267.62	2.12%
衍生金融负债	46,410.11	0.24%	17,746.09	0.12%	28,528.39	0.18%	13,257.62	0.09%
卖出回购金融资产款	4,522,494.64	23.68%	3,253,187.52	22.10%	2,914,729.29	18.00%	2,503,144.17	17.82%
代理买卖证券款	4,861,557.21	25.46%	3,503,858.47	23.80%	4,141,650.28	25.58%	5,673,603.44	40.40%
代理承销证券款	9,619.84	0.05%	2,466.68	0.02%	3,157.25	0.02%	66,859.88	0.48%
应付职工薪酬	236,590.07	1.24%	234,080.28	1.59%	259,164.28	1.60%	278,946.22	1.99%
应交税费	52,022.75	0.27%	30,298.13	0.21%	34,618.28	0.21%	75,598.16	0.54%
应付款项	371,560.39	1.95%	270,831.94	1.84%	300,414.32	1.86%	145,975.59	1.04%
应付利息					143,545.63	0.89%	88,573.28	0.63%
预计负债	6,603.07	0.03%	5,057.00	0.03%	5,742.50	0.04%	6,045.64	0.04%
应付债券	5,770,348.03	30.21%	4,485,270.92	30.47%	3,087,276.06	19.07%	1,965,303.65	13.99%
递延所得税负债	53,787.96	0.28%	34,264.20	0.23%	3,601.76	0.02%	4,684.74	0.03%
租赁负债	112,516.93	0.59%						
其他负债	947,254.63	4.96%	867,470.28	5.89%	882,942.32	5.45%	1,033,108.08	7.36%
负债合计	19,098,222.41	100.00%	14,721,891.64	100.00%	16,188,461.42	100.00%	14,043,236.11	100.00%

(1) 应付短期融资款

报告期各期末，公司应付短期融资款余额分别为 775,719.90 万元、2,764,167.27 万元、1,375,370.58 万元和 988,190.01 万元，占总负债的比例分别为 5.52%、17.07%、9.34% 和 5.17%。

(2) 拆入资金

报告期各期末，公司拆入资金余额分别为 936,000.00 万元、1,400,000.00 万元、404,883.89 万元和 1,052,447.89 万元，占总负债的比例分别为 6.67%、8.65%、2.75% 和 5.51%，来源为银行间市场同业拆入资金和转融通融入资金。

(3) 衍生金融负债

公司衍生金融负债为公司开展利率互换业务、场外期权业务等所形成的金融负债。报告期各期末，公司衍生金融负债余额分别为 13,257.62 万元、28,528.39 万元、17,746.09 万元和 46,410.11 万元。

(4) 卖出回购金融资产款

卖出回购金融资产款为公司按照回购协议先卖出再按固定价格买入债券等金融资产所融入的资金。报告期各期末，公司卖出回购金融资产余额分别为 2,503,144.17 万元、2,914,729.29 万元、3,253,187.52 万元和 4,522,494.64 万元。

报告期各期末，公司卖出回购金融资产款按标的物类别构成情况如下：

单位：万元

项目	2019 年 9 月末		2018 年末		2017 年末		2016 年末	
	金额	比例	金额	比例	金额	比例	金额	比例
国债	2,249,741.07	49.75%	1,845,684.44	56.73%	1,165,419.20	39.98%	1,085,891.18	43.38%
金融债	260,024.56	5.75%	357,410.73	10.99%	246,691.44	8.46%	201,272.31	8.04%
中期票据	240,088.28	5.31%	82,027.65	2.52%	40,571.38	1.39%	191,265.92	7.64%
其他	1,772,640.73	39.20%	968,064.70	29.76%	1,462,047.27	50.17%	1,024,714.77	40.94%
合计	4,522,494.64	100.00%	3,253,187.52	100.00%	2,914,729.29	100.00%	2,503,144.18	100.00%

报告期各期末，公司卖出回购金融资产款按业务类别构成情况如下：

单位：万元

项目	2019 年 9 月末		2018 年末		2017 年末		2016 年末	
	金额	比例	金额	比例	金额	比例	金额	比例
质押式卖出回购	3,094,298.09	68.42%	2,514,759.12	77.30%	1,601,104.34	54.93%	1,586,823.82	63.39%
质押式报价回购	839,047.37	18.55%	645,094.17	19.83%	373,989.91	12.83%	79,999.05	3.20%
买断式卖出回购	589,149.18	13.03%	93,334.23	2.87%	539,635.05	18.51%	756,321.30	30.21%
融资融券收益权回购	-	-	-	-	400,000.00	13.72%	80,000.00	3.20%
合计	4,522,494.64	100.00%	3,253,187.52	100.00%	2,914,729.29	100.00%	2,503,144.17	100.00%

近年来，公司交易产生的卖出回购金融资产款金额较大且稳定，已成为公司资金来源的重要途径。公司根据固定收益证券投资业务资产配置的需要，运用债券回购、拆借等融资方式，适度提高财务杠杆，为公司证券交易投资业务取得较好业绩提供了资金支持。

(5) 代理买卖证券款

报告期各期末，公司代理买卖证券款分别为 5,673,603.44 万元、4,141,650.28 万元、3,503,858.47 万元和 4,861,557.21 万元，占公司负债总额的比例分别为 40.40%、25.58%、23.80% 和 25.46%，是公司负债的重要组成部分。报告期各期末，代理买卖证券款在公司负债中的比例较高，该部分负债属于客户托管，资金单独存管，本质上不会对公司的偿债能力产生影响。

报告期各期末，公司代理买卖证券款的构成情况如下：

单位：万元

项目	2019 年 9 月末		2018 年末		2017 年末		2016 年末	
	金额	比例	金额	比例	金额	比例	金额	比例
个人客户	3,582,866.65	73.70%	2,644,347.29	75.47%	3,159,292.87	76.28%	4,305,246.70	75.88%
法人客户	1,278,690.56	26.30%	859,511.18	24.53%	982,357.41	23.72%	1,368,356.74	24.12%
合计	4,861,557.21	100.00%	3,503,858.47	100.00%	4,141,650.28	100.00%	5,673,603.44	100.00%

(6) 应付职工薪酬

报告期各期末，公司应付职工薪酬余额分别为 278,946.22 万元、259,164.28 万元、234,080.28 万元和 236,590.07 万元，其中，工资、奖金、津贴和补贴是公司应付职工薪酬的主要组成部分。

最近三年末，公司应付职工薪酬的构成情况如下：

单位：万元

项目	2018 年末		2017 年末		2016 年末	
	金额	比例	金额	比例	金额	比例
短期薪酬：						
工资、奖金、津贴和补贴	220,862.71	94.35%	244,252.49	94.25%	268,642.75	96.31%
职工福利费	-	-	-	-	-	-

项目	2018 年末		2017 年末		2016 年末	
	金额	比例	金额	比例	金额	比例
社会保险费	1,792.73	0.77%	1,699.69	0.66%	1,540.29	0.55%
其中：医疗保险费	714.94	0.31%	630.12	0.24%	479.88	0.17%
补充医疗保险费	1,000.10	0.43%	1,000.10	0.39%	1,000.10	0.36%
工伤保险费	20.89	0.01%	19.49	0.01%	20.76	0.01%
生育保险费	56.80	0.02%	49.99	0.02%	39.55	0.01%
住房公积金	1.81	0.00%	8.09	0.00%	11.18	0.00%
工会经费和职工教育经费	9,243.81	3.95%	11,246.84	4.34%	7,119.40	2.55%
小计	231,901.07	99.07%	257,207.12	99.24%	277,313.63	99.41%
设定提存计划：						
其中：基本养老保险费	2,049.77	0.88%	1,831.92	0.71%	1,496.65	0.54%
年金缴费	18.58	0.01%	19.14	0.01%	31.26	0.01%
失业保险费	110.86	0.05%	106.10	0.04%	104.68	0.04%
小计	2,179.22	0.93%	1,957.16	0.76%	1,632.59	0.59%
合计	234,080.28	100.00%	259,164.28	100.00%	278,946.22	100.00%

公司根据绩效管理办法对员工进行考评和管理，严格按照董事会薪酬委员会相关计提标准提取绩效工资和奖金。完善的薪酬管理体系和合理的员工激励机制，最大限度地激发员工潜力，为公司积极健康的发展奠定了基础。

(7) 应交税费

公司应交税费主要包括企业所得税、增值税、营业税、城市维护建设税、教育费附加等，此外，还为公司职工代扣代缴个人所得税及客户限售股税等。报告期各期末，公司应交税费余额分别为 75,598.16 万元、34,618.28 万元、30,298.13 万元和 52,022.75 万元，其中，应交企业所得税是应交税费的主要组成部分。

公司自设立以来一直遵循主管税务机构的相关规定，按时足额地缴纳各项税费，各期末形成的应交税费余额均为经营过程中正常的结算余额。

(8) 预计负债

报告期各期末，公司预计负债余额分别为 6,045.64 万元、5,742.50 万元、5,057.00 万元和 6,603.07 万元。

报告期各期末，公司预计负债的构成情况如下：

单位：万元

项目	2019年9月末	2018年末	2017年末	2016年末	形成原因
未决诉讼	1,546.07	-	685.50	988.64	劳动合同纠纷、融资融券交易纠纷
其他	5,057.00	5,057.00	5,057.00	5,057.00	注
合计	6,603.07	5,057.00	5,742.50	6,045.64	-

注：针对收购华夏证券资产遗留问题，公司计提了预计负债 5,057.00 万元。

（9）应付债券

公司应付债券主要包括发行在外的公司债、次级债和收益凭证等。报告期各期末，公司应付债券余额分别为 1,965,303.65 万元、3,087,276.06 万元、4,485,270.92 万元和 5,770,348.03 万元，占总负债的比例分别为 13.99%、19.07%、30.47%和 30.21%。

（10）递延所得税负债

报告期各期末，公司递延所得税负债余额分别为 4,684.74 万元、3,601.76 万元、34,264.20 万元和 53,787.96 万元，主要是由金融资产公允价值变动产生的应纳税暂时性差异形成。

（11）其他负债

其他负债主要包括其他应付款项和代理兑付证券款等，报告期各期末，公司其他负债余额分别为 1,033,108.08 万元、882,942.32 万元、867,470.28 万元和 947,254.63 万元。

报告期各期末，公司其他负债的构成情况如下：

单位：万元

项目	2019年9月末		2018年末		2017年末		2016年末	
	金额	比例	金额	比例	金额	比例	金额	比例
其他应付款项	141,733.04	14.96%	26,702.26	3.08%	28,174.25	3.19%	85,769.68	8.30%

项目	2019年9月末		2018年末		2017年末		2016年末	
	金额	比例	金额	比例	金额	比例	金额	比例
应付股利	-	0.00%	29,400.00	3.39%	29,400.00	3.33%	29,400.00	2.85%
代理兑付证券款	609.03	0.06%	609.03	0.07%	618.42	0.07%	608.95	0.06%
其他	804,912.56	84.97%	810,758.99	93.46%	824,749.66	93.41%	917,329.45	88.79%
合计	947,254.63	100.00%	867,470.28	100.00%	882,942.32	100.00%	1,033,108.08	100.00%

报告期各期末，公司其他应付款项占其他负债的比例分别为 8.30%、3.19%、3.08% 和 14.96%。其他负债中其他项目主要为公司以外的其他各方持有的合并范围内的结构化主体的份额。

（二）现金流量分析

报告期内，公司现金及现金等价物净增加额分别为-1,412,035.60 万元、-2,158,580.85 万元、-39,904.18 万元和 2,071,624.47 万元。报告期各期末，公司现金及现金等价物余额分别为 7,251,062.25 万元、5,092,481.40 万元、5,052,577.22 万元和 7,124,201.69 万元。

报告期内，公司现金流量情况如下：

单位：万元

项目	2019年1-9月	2018年度	2017年度	2016年度
经营活动产生的现金流量净额	1,522,508.39	450,322.15	-4,578,927.03	483,006.50
投资活动产生的现金流量净额	-348,150.36	-15,167.38	-396,949.67	-1,729,425.59
筹资活动产生的现金流量净额	888,166.87	-484,303.74	2,835,183.47	-174,526.90
汇率变动对现金及等价物的影响	9,099.56	9,244.80	-17,887.62	8,910.39
现金及现金等价物变动净额	2,071,624.47	-39,904.18	-2,158,580.85	-1,412,035.60
期末现金及现金等价物余额	7,124,201.69	5,052,577.22	5,092,481.40	7,251,062.25

1、经营活动产生的现金流量

报告期内，公司经营活动产生的现金流量情况如下：

单位：万元

项目	2019年1-9月	2018年度	2017年度	2016年度
回购业务资金净增加额	1,393,601.80	559,429.06	-	-
融出资金净减少额	-	2,198,686.39	-	496,271.87

项目	2019年1-9月	2018年度	2017年度	2016年度
拆入资金净增加额	650,000.00	-	464,000.00	707,600.00
代理买卖证券收到的现金净额	1,357,698.74	-	-	-
收取利息、手续费及佣金的现金	1,196,715.30	1,561,590.67	1,486,554.90	1,495,279.88
以公允价值计量且其变动计入当期损益的金融工具净减少额	-	-	-	614,270.96
收到其他与经营活动有关的现金	259,339.15	91,066.16	306,866.16	462,037.78
经营活动现金流入小计	4,857,354.98	4,410,772.28	2,257,421.06	3,775,460.49
为交易目的而持有的金融资产净增加额	2,154,097.92	1,179,757.81		
以公允价值计量且其变动计入当期损益的金融资产净增加额			706,115.72	-
拆入资金净减少额	-	1,000,000.00	-	-
融出资金净增加额	151,802.86	-	1,683,908.03	-
回购业务资金净减少额	-	-	1,426,322.34	497,693.32
代理买卖证券支付的现金净额	-	637,791.81	1,531,953.16	1,530,923.09
支付利息、手续费及佣金的现金	200,109.55	286,681.87	316,247.00	263,562.55
支付给职工及为职工支付的现金	331,959.46	416,623.78	426,718.50	431,009.02
支付的各项税费	145,327.18	164,622.30	245,150.52	240,141.06
支付其他与经营活动有关的现金	351,549.62	274,972.56	499,932.82	329,124.95
经营活动现金流出小计	3,334,846.59	3,960,450.13	6,836,348.09	3,292,454.00
经营活动产生的现金流量净额	1,522,508.39	450,322.15	-4,578,927.03	483,006.50

公司经营活动产生的现金流入主要包括回购业务资金净增加额，融出资金净减少额，收取利息、手续费及佣金的现金，拆入资金净增加额等；经营活动产生的现金流出主要包括交易性金融资产净增加额，以公允价值计量且其变动计入当期损益的金融资产净增加额，拆入资金净减少额，融出资金净增加额，回购业务资金净减少额，支付利息、手续费及佣金的现金，支付给职工以及为职工支付的现金，支付的各项税费等。

2016年，公司经营活动现金流量净额较低，主要因为2016年我国证券市场震荡下行，投资者交易热情降低，公司代理买卖证券现金净流出。

2017年，公司经营活动现金流量净额为负，主要因为公司代理买卖证券支付的现金净流出、融出资金增加、回购业务资金净减少额规模较大所致。

2018年，公司经营活动现金流量净额为正，主要因为回购业务资金增加、融出资金减少、代理买卖证券支付的现金净流出减少等所致。

2019年1-9月，公司经营活动现金流量净额较去年同期有所增加，主要系代理买卖证券收到的现金净额增加所致。

2、投资活动产生的现金流量

报告期内，公司投资活动产生的现金流量情况如下：

单位：万元

项目	2019年1-9月	2018年度	2017年度	2016年度
收回投资收到的现金	10,862.54	15,953.92	243.00	-
取得投资收益收到的现金	403.05	241.61	694.11	-
收到其他与投资活动有关的现金	18,636.24	28,189.13	43,983.92	65.98
投资活动现金流入小计	29,901.82	44,384.66	44,921.03	65.98
投资支付的现金	363,936.16	23,635.00	384,287.81	1,676,692.91
购建固定资产、无形资产和其他长期资产支付的现金	14,116.02	17,286.50	25,823.23	26,209.19
支付其他与投资活动有关的现金	-	18,630.55	31,759.65	26,589.47
投资活动现金流出小计	378,052.18	59,552.05	441,870.70	1,729,491.57
投资活动产生的现金流量净额	-348,150.36	-15,167.38	-396,949.67	-1,729,425.59

公司投资活动产生的现金流出主要包括投资支付的现金，购建固定资产、无形资产和其他长期资产支付的现金等。

报告期内，公司投资活动产生的现金流量净额分别为-1,729,425.59万元、-396,949.67万元、-15,167.38万元和-348,150.36万元，公司投资活动产生的现金流均为净流出，主要因为各期投资支付的现金规模相对较大所致。

3、筹资活动产生的现金流量

报告期内，公司筹资活动产生的现金流量情况如下：

单位：万元

项目	2019年1-9月	2018年度	2017年度	2016年度
吸收投资收到的现金	500,835.00	220,403.11	42,557.07	658,983.23
其中：上市募集资金总额	-	216,800.00	42,553.47	651,873.23

项目	2019年1-9月	2018年度	2017年度	2016年度
子公司吸收少数股东投资收到的现金	835.00	3,603.11	3.60	7,110.00
取得借款收到的现金	2,821,216.44	2,297,939.84	458,909.64	289,260.25
发行债券收到的现金	5,360,264.90	7,762,421.60	7,820,193.40	1,931,677.80
收到其他与筹资活动有关的现金	-	-	-	9,616.62
筹资活动现金流入小计	8,682,316.34	10,280,764.55	8,321,660.12	2,889,537.91
偿还债务支付的现金	7,354,217.29	10,280,808.62	5,127,960.25	2,860,568.61
分配股利、利润或偿付利息支付的现金	410,296.81	473,876.80	338,192.17	201,754.66
其中：对其他权益工具持有者的分配所支付的现金	29,400.00	29,400.00	29,400.00	29,400.00
支付其他与筹资活动有关的现金	29,635.37	10,382.87	20,324.24	1,741.54
筹资活动现金流出小计	7,794,149.47	10,765,068.29	5,486,476.65	3,064,064.81
筹资活动产生的现金流量净额	888,166.87	-484,303.74	2,835,183.47	-174,526.90

公司筹资活动产生的现金流入主要包括吸收投资、发行债券、取得借款等收到的现金；筹资活动产生的现金流出主要是偿还债务支付的现金和分配股利、利润或偿付利息支付的现金等。

2016年，公司筹资活动产生的现金流量净额为-174,526.90万元，主要是因为公司取得借款、发行债券等筹资活动现金流入较低所致。

2017年，公司筹资活动产生的现金流量净额为2,835,183.47万元，主要主要是发行各类债务融资工具规模较大所致。

2018年，公司筹资活动产生的现金流量净额为-484,303.74万元，主要是偿还应付短期融资款现金净流出增加所致。

2019年1-9月，公司筹资活动产生的现金流量净额为888,166.87万元，主要系公司取得借款、发行债券等筹资活动产生的现金流入较大而同期偿还债务支付的现金规模相对较小所致。

（三）偿债能力分析

本期债券本息的支付与偿还，将在存续期内由发行人通过债券托管机构支付，偿债资金将来源于公司稳健经营所产生的现金流，并以公司的日常营运资金为保障。

1、公司资产流动性较高，有较强的偿债能力

报告期各期末，公司流动比率分别为 1.57 倍、1.49 倍、2.14 和 2.13 倍，速动比率分别为 1.57 倍、1.49 倍、2.14 倍和 2.13 倍，短期偿债指标较好，说明公司具备较强的短期偿债能力。

报告期各期末，公司总资产分别为 1,816.95 亿元、2,058.83 亿元、1,950.82 亿元和 2,466.19 亿元，扣除客户存款和客户备付金后的总资产分别为 1,266.12 亿元、1,661.43 亿元、1,613.84 亿元和 1,997.46 亿元，持有自有货币资金及结算备付金 175.26 亿元、112.28 亿元、170.56 亿元和 249.70 亿元，持有以公允价值计量且其变动计入当期损益的金融资产（交易性金融资产）及可供出售金融资产（其他债权投资、其他权益工具投资）共计 621.48 亿元、722.31 亿元、882.95 亿元和 1,163.20 亿元，上述资产合计占自有资产的比重超过 50%。公司自有资产呈现流动性强、安全性高的特点，必要时可以通过流动资产变现来保障债券按期偿付。

2、公司盈利能力较强、品牌价值较高、资信优良

近年来，虽然国内外经济环境震荡加剧，但公司的持续合规经营以及合理的业务结构，使得公司具有较强的业务盈利能力。报告期内，公司净利润（合并报表）分别为 53.13 亿元、40.62 亿元、31.03 亿元和 38.48 亿元，排名行业前列。公司盈利能力较强，是公司按期偿付本息的有力保障。

公司市场形象良好，财务状况稳健，品牌价值较高。在证监会对证券公司的分类监管评价中，公司已连续十年被评为 A 类 AA 级，为目前证券公司获得的最高评级。公司与各主要商业银行保持着良好的业务合作关系。截至 2019 年 9 月 30 日，公司已获得各国有及股份制商业银行等累计逾 2,990 亿元的授信额度，为公司通过同业拆借市场及时融入资金，提供了有力保障。此外，公司还可通过债券回购、发行次级债券、收益凭证、信用借款等监管机构允许的融资渠道融入资金。

（四）盈利能力分析

公司整体盈利能力较强，投入产出率较高。报告期内，公司主要经营业绩指标如下：

单位：万元

项目	2019年1-9月	2018年度	2017年度	2016年度
营业收入	969,699.01	1,090,716.68	1,130,325.22	1,325,877.04
营业支出	463,875.25	686,666.66	594,087.39	627,183.06
营业利润	505,823.76	404,050.02	536,237.84	698,693.98
利润总额	505,376.65	405,144.25	535,533.70	705,741.91
净利润	384,771.54	310,342.77	406,164.70	531,322.24
归属于母公司股东的净利润	381,977.00	308,745.99	401,542.77	525,925.17

2016年，证券市场整体波动较大，公司营业收入与利润指标均出现一定幅度的下降，2016年实现营业收入1,325,877.04万元，实现净利润531,322.24万元。

2017年，证券市场持续低位震荡，同时，防范金融风险、加强金融监管成为行业主旋律，受一级市场债券发行、再融资受限及二级市场证券交易低迷的影响，公司2017年实现营业收入1,130,325.22万元，实现净利润406,164.70万元。

2018年，公司盈利状况较为稳定，实现营业收入1,090,716.68万元，实现净利润310,342.77万元。

2019年1-9月，受益于国内股票市场有所回暖，公司实现营业收入969,699.01万元，较2018年1-9月增长24.14%，实现归属于母公司股东的净利润381,977.00万元，较2018年1-9月增长74.78%。

报告期内，公司的各项收益指标和盈利能力始终保持业内领先水平，营业收入、净利润均明显高于行业平均值，公司各项传统业务稳步发展，创新业务增速明显，为公司持续、稳定创收提供了有力保障；公司净资产收益率显著优于行业平均水平，反映出公司较高的资本使用效率。

1、营业收入构成及其变动分析

报告期内，公司分别实现营业收入1,325,877.04万元、1,130,325.22万元、1,090,716.68万元和969,699.01万元。

报告期内，公司营业收入按会计口径划分情况如下：

单位：万元

项目	2019年1-9月		2018年度		2017年度		2016年度	
	金额	比例	金额	比例	金额	比例	金额	比例
手续费及佣金净收入	549,933.48	56.71%	642,893.46	58.94%	760,866.31	67.31%	919,529.19	69.35%
其中：经纪业务手续费净收入	219,106.24	22.60%	229,125.60	21.01%	304,553.46	26.94%	389,549.58	29.38%
投资银行业务手续费净收入	253,231.48	26.11%	313,465.96	28.74%	334,786.24	29.62%	416,282.61	31.40%
资产管理业务手续费净收入	54,676.75	5.64%	69,101.45	6.34%	83,783.27	7.41%	72,508.62	5.47%
利息净收入	117,882.55	12.16%	199,334.41	18.28%	132,521.69	11.72%	159,202.43	12.01%
投资收益	195,932.30	20.21%	143,592.12	13.16%	242,549.27	21.46%	285,819.54	21.56%
公允价值变动收益	101,377.03	10.45%	98,885.05	9.07%	-513.87	-0.05%	-44,976.07	-3.39%
汇兑收益	236.21	0.02%	-2,237.13	-0.21%	-11,921.45	-1.05%	3,194.33	0.24%
其他业务收入	1,406.78	0.15%	2,509.03	0.23%	2,708.81	0.24%	3,107.62	0.23%
其他收益	2,930.66	0.30%	5,739.75	0.53%	4,114.46	0.36%	-	-
合计	969,699.01	100.00%	1,090,716.68	100.00%	1,130,325.22	100.00%	1,325,877.04	100.00%

从收入结构看，手续费及佣金净收入是公司营业收入的主要组成部分，主要包括代理经纪业务净收入、投资银行业务净收入、资产管理业务净收入。报告期内，公司手续费及佣金净收入分别为919,529.19万元、760,866.31万元、642,893.46万元和549,933.48万元，占营业收入的比例分别为69.35%、67.31%、58.94%和56.71%。

2016年-2018年，受国内宏观经济形势、证券市场行情及市场竞争影响，公司经纪业务手续费净收入有所下降。2019年1-9月，受益于国内股票市场有所回暖，公司收入规模较2018年同期增长24.14%。同时公司积极实施业务多元化和均衡发展策略，收入结构不断改善。

2、营业支出构成及其变动分析

报告期内，公司营业支出情况如下：

单位：万元

项目	2019年1-9月		2018年度		2017年度		2016年度	
	金额	比例	金额	比例	金额	比例	金额	比例

项目	2019年1-9月		2018年度		2017年度		2016年度	
	金额	比例	金额	比例	金额	比例	金额	比例
税金及附加	7,066.69	1.52%	7,992.78	1.16%	8,716.62	1.47%	34,734.71	5.54%
业务及管理费	457,197.41	98.56%	562,595.20	81.93%	577,325.73	97.18%	592,386.38	94.45%
资产减值损失	-	-	-	-	7,634.02	1.28%	-166.68	-0.03%
信用减值损失	-744.40	-0.16%	115,390.50	16.80%				
其他业务成本	355.55	0.08%	688.18	0.10%	411.03	0.07%	228.64	0.04%
合计	463,875.25	100.00%	686,666.66	100.00%	594,087.39	100.00%	627,183.06	100.00%

(1) 税金及附加

公司税金及附加主要包括城市维护建设税和教育费附加等。报告期内，公司税金及附加金额分别为 34,734.71 万元、8,716.62 万元、7,992.78 万元和 7,066.69 万元。

报告期内，公司税金及附加构成情况如下：

单位：万元

项目	2019年1-9月	2018年度	2017年度	2016年度
营业税				25,510.52
城市维护建设税	3,694.53	4,238.49	4,672.29	5,101.24
教育费附加	1,591.67	1,826.65	2,023.51	2,219.23
其他	1,780.49	1,927.64	2,020.81	1,903.73
合计	7,066.69	7,992.78	8,716.62	34,734.71

(2) 业务及管理费

业务及管理费主要包括职工费用、租赁费、电子设备运转费、差旅费和业务招待费用等。报告期内，公司业务及管理费金额分别为 592,386.38 万元、577,325.73 万元、562,595.20 万元和 457,197.41 万元。

报告期内，公司业务及管理费构成情况如下：

单位：万元

项目	2019年1-9月	2018年度	2017年度	2016年度
职工费用	336,944.30	395,408.21	410,324.38	428,207.99
使用权资产折旧	24,213.88			
租赁费	5,814.29	36,705.76	29,439.94	28,470.40

项目	2019年1-9月	2018年度	2017年度	2016年度
电子设备运转费	9,935.00	17,919.63	20,454.59	15,333.89
差旅费	12,250.23	16,732.98	18,230.32	16,234.67
折旧费	7,618.24	12,003.58	12,110.01	10,593.07
公杂费	7,888.51	11,941.39	7,473.67	12,075.43
业务招待费	7,021.16	9,397.00	10,859.48	9,582.93
交易所会员年费	5,583.50	6,883.65	6,737.81	6,359.95
其他	39,928.30	55,603.00	61,695.53	65,528.05
合计	457,197.41	562,595.20	577,325.73	592,386.38

(3) 信用减值损失

信用减值损失主要包括融出资金减值损失和买入返售金融资产减值损失等。2018年及2019年1-9月，公司信用减值损失分别为115,390.50万元和-744.40万元。2019年1-9月，公司信用资产减值损失为负，主要是由于融出资金减值损失及买入返售金融资产减值损失转回所致。

2018年及2019年1-9月，公司信用减值损失构成情况如下：

单位：万元

项目	2019年1-9月	2018年度
融出资金减值损失	-1,025.10	107,577.10
买入返售金融资产减值损失	-267.77	7,507.08
其他债权投资减值损失	984.78	582.00
坏账损失	68.16	479.56
债权投资减值损失	-504.47	-755.24
合计	-744.40	115,390.50

3、投资收益

投资收益主要包括金融工具投资收益和权益法核算的长期股权投资收益等，是营业收入的重要组成部分。报告期内，公司投资收益金额分别为285,819.54万元、242,549.27万元、143,592.12万元和195,932.30万元。

报告期内，公司投资收益构成情况如下：

单位：万元

项目	2019年1-9月	2018年度	2017年度	2016年度
权益法核算的长期股权投资收益	-901.67	787.38	608.74	-333.65
处置长期股权投资产生的投资收益	-	2,529.43	-	-
金融工具投资收益	242,814.26	176,358.64	288,474.73	316,862.73
其他	-45,980.29	-36,083.33	-46,534.20	-30,709.54
合计	195,932.30	143,592.12	242,549.27	285,819.54

公司投资收益主要来自于金融工具投资收益。报告期内，金融工具投资收益分别为 316,862.73 万元、288,474.73 万元、176,358.64 万元和 242,814.26 万元，包括金融工具持有期间产生的收益及处置金融工具取得的收益等。

4、计入当期损益的政府补助

报告期内，公司收到计入当期损益的政府补助分别为 6,609.67 万元、4,114.46 万元、2,814.32 万元和 3,492.05 万元。

(五) 未来业务目标及盈利能力的可持续性

经过多年的探索、规范和发展，我国证券行业已经建立起了以净资本为核心的风险监管、客户资金第三方存管、合规管理等基础性制度和安排，有效地化解了证券行业早期累积的风险，夯实了发展基础，证券行业已经具备在更高层次加快前行的基础和条件。目前，我国证券公司仍以经纪、承销、自营等传统业务为主，业务结构单一，同质化竞争日益加剧，且受到银行业、保险业的多重挤压，证券公司经营业绩随证券市场的波动加剧，传统业务利润率不断下滑，转型成为证券公司的发展方向，创新成为证券公司实现差异化竞争、发挥比较优势的关键。

近年来，公司以创新驱动，转型升级，持续推动公司健康发展。公司转型的目标是逐步构建以客户为中心的综合经营模式，实现从交易通道提供者转型为财富管理者，从证券承销商转型为融资方案提供者，从单纯中介机构转型为全面资本服务机构，管理上从以产品为中心转型为以客户为中心。为此，公司将加快建设系统化的客户开发与综合服务体系、多层次种类丰富的产品体系、全面的资产负债管理体系、专业高效的运营支持体系、严密有效的风控体系以及市场化的人才管理体系。公司收入模式逐步转型为以佣金收入为基础，以增值服务、利息、

金融产品销售、IB 业务、融资融券、投资银行、资产管理等收入为增长点的多形式、多渠道的收入结构。

公司通过转型发展和产品创新，逐步减小收入的波动性，实现收入的可持续增长。公司立足于资本市场，开发和提供多元化产品，拓展现有服务的广度和深度，实施财富管理等综合金融服务，以满足服务实体经济和满足城乡居民日益增长的全面金融服务需求，力争打造成为国内一流的投资银行。

六、资产负债表日后事项、或有事项及其他重要事项

公司财务报表附注中的资产负债表日后事项、或有事项及其他重要事项如下：

（一）日后事项

2019 年 10 月，公司公开发行了面值人民币 40 亿元的短期融资券（“19 中信建投 CP006”），债券期限 91 天，采用固定利率形式，票面利率 2.88%，到期一次还本付息。本次债券为无担保债券。

2019 年 10 月，公司公开发行了面值人民币 40 亿元的短期融资券（“19 中信建投 CP007”），债券期限 90 天，采用固定利率形式，票面利率 3.02%，到期一次还本付息。本次债券为无担保债券。

2019 年 12 月，公司公开发行了面值人民币 40 亿元的短期融资券（“19 中信建投 CP008”），债券期限 86 天，采用固定利率形式，票面利率 3.05%，到期一次还本付息。本次债券为无担保债券。

2020 年 1 月，公司公开发行了面值人民币 40 亿元的短期融资券（“20 中信建投 CP001”），债券期限 88 天，采用固定利率形式，票面利率 2.79%，到期一次还本付息。本次债券为无担保债券。

2020 年 1 月，公司公开发行了面值人民币 40 亿元的短期融资券（“20 中信建投 CP002”），债券期限 88 天，采用固定利率形式，票面利率 2.79%，到期一次还本付息。本次债券为无担保债券。

2020年2月，公司公开发行了面值人民币40亿元的短期融资券（“20中信建投CP003”），债券期限83天，采用固定利率形式，票面利率2.52%，到期一次还本付息。本次债券为无担保债券。

（二）或有事项

截至2019年9月30日，公司因未决诉讼而形成的预计负债余额为1,546.07万元。上述金额占公司总资产、净资产的比例均较小。该等事项对公司的经营成果与财务状况不会产生重大不利影响，不会构成本期发行的实质性障碍。

截至2019年9月30日，公司不存在《上交所上市规则》中要求披露的涉案金额超过人民币1,000万元并占公司最近一期经审计净资产绝对值10%以上的重大诉讼、仲裁。

（三）其他重要事项

1、应收投资者保护基金款项

根据国务院批准的华夏证券重组方案，2005年12月12日，公司与华夏证券股份有限公司（以下简称“华夏证券”）签订了资产收购协议，约定华夏证券应将其下属全部证券营业部、服务部的经纪业务交付给公司，华夏证券应将交付的经纪业务所对应的现金、银行存款、客户交易结算资金、托管的有价证券、结算备用金及相关的资产、资料和交易系统（包括但不限于交易席位）交付给公司。2005年12月16日，双方正式办理移交手续。

截至2007年12月31日，华夏证券尚未按协议全额移交经纪业务客户资金，根据京证机构发[2007]192号文件《关于中信建投证券尽快完成客户交易结算资金第三方存管工作的监管意见》以及公司第一届董事会第十四次会议决议，公司以自有资金人民币337,156,624.30元补足了该部分客户资金。同时，对华夏证券的该部分债权仍为人民币337,156,624.30元，根据国务院批准的华夏证券重组方案，证券投资者保护基金将收购华夏证券挪用的客户交易结算资金，收购款项将直接归还华夏证券未全额向公司移交客户资金形成的债务。

2008年，公司收到证券投资者保护基金归还的上述事项款项人民币249,825,423.99元。截至2009年12月31日，尚有人民币87,331,200.31元垫付

资金未收回。该部分垫付资金对应的客户资金主要为小额休眠户、单资金户和存疑账户、混合账户，其中小额休眠和单资金户待数据固化并经监管部门批准后，拟另库存放，本公司可将垫付资金收回，账户激活后再向证券投资者保护基金申请收购；存疑账户和混合账户待监管部门确认属于正常经纪类账户后由证券投资者保护基金收购，属于非正常经纪类账户的，不作为本公司承接客户，退回华夏证券，公司相应收回垫付资金。

根据中国证监会《关于中信建投证券申请划拨客户交易结算资金收购资金的审查意见》及划款凭证，公司于2010年6月、2011年9月、2011年12月、2012年10月分别收到投资者保护基金账户归还的证券交易结算资金缺口收购资金人民币57,910,388.86元、人民币4,093,901.12元、人民币3,470,145.58元和人民币383,630.36元，其中人民币34,834,923.73元弥补公司应收保证金缺口。2014年退回向中国证券投资基金保护基金有限责任公司多申报款项人民币48,236.19元，截止2019年9月30日及2018年12月31日，应收中国证券投资基金保护基金有限责任公司保证金余额分别为人民币50,569,289.95元和52,544,512.77元。

2、对外捐赠

2019年1-9月公司为履行社会责任，对外捐赠人民币809,000.00元。

七、有息债务情况及发行债券后资产负债结构的变化情况

（一）最近一个会计年度期末有息债务情况

截至2019年9月末，公司有息债务总额为1,240.02亿元，有息债务情况如下：短期借款3.66亿元、应付短期融资款98.82亿元、拆入资金105.24亿元、交易性金融负债3.02亿元、卖出回购金融资产款452.25亿元以及应付债券577.03亿元。

截至2019年9月末，公司有息债务中，剩余期限在1年以内（含1年）的债务余额为864.62亿元，占全部有息债务比例为69.73%；剩余期限在1年以上的债务余额为375.40亿元，占全部有息债务比例为30.27%。

截至 2019 年 9 月末，公司有息债务中，信用融资余额为 753.45 亿元，占全部有息债务比例为 60.76%；担保融资余额为 486.57 亿元，占全部有息债务比例为 39.24%。

（二）本次发行债券后资产负债表结构变化

本次债券发行完成后将引起公司资产负债结构的变化。假设公司的资产负债结构在以下假设基础上产生变动：

- 1、相关财务数据模拟调整的基准日为 2019 年 9 月 30 日；
- 2、假设本次债券的募集资金净额为 90 亿元，即不考虑融资过程中所产生的相关费用且全部发行；
- 3、假设本次债券募集资金净额全部计入 2019 年 9 月 30 日的合并资产负债表；
- 4、本次债券募集资金全部用于补充营运资金；
- 5、财务数据基准日至本次债券发行完成日不发生重大资产、负债、权益变化。

基于上述假设，本次债券发行对公司合并资产负债表的影响如下表：

单位：万元

项目	2019 年 9 月 30 日 (原报表)	2019 年 9 月 30 日 (模拟报表)	模拟变动额
资产总计	24,661,925.88	25,561,925.88	900,000.00
负债总计	19,098,222.41	19,998,222.41	900,000.00
资产负债率	71.89%	73.11%	1.22%

注：资产负债率=（负债总额-代理买卖证券款-代理承销证券款）/（资产总额-代理买卖证券款-代理承销证券款）

发行公司债券，通过资本市场直接融资渠道募集资金，是公司加强资产负债结构管理的重要举措之一。本次募集资金将成为公司中、长期资金的来源之一，为公司资产规模和业务规模的均衡发展以及利润增长打下良好的基础。

八、资产抵押、质押、担保和其他权利限制安排的情况

截至 2019 年 9 月 30 日，公司受限资产总额为 500.41 亿元，具体如下：

单位：万元

项目	受限金额	受限原因
货币资金	58,231.06	为应付债券设定抵押、一般风险准备专户存款
交易性金融资产	2,674,479.63	在卖出回购金融资产款、转融通融入资金、债券借贷业务中作为担保物，融出证券，存在限售期的证券
其他债权投资	2,271,341.76	在卖出回购金融资产款、转融通融入资金和债券借贷业务中作为担保物
合计	4,271,888.57	-

除上述资产抵押、质押事项外，发行人不存在其他资产抵押、质押、担保和其他权利限制安排，以及除此之外的其他具有可对抗第三人的优先偿付负债的情况。

第五节 募集资金运用

一、本期募集资金用途及使用计划

受益于国内资本市场的不断发展，公司近年来保持着稳健快速增长的趋势，公司各项主营业务均呈现良好的发展势头。为进一步增强资金实力，保障业务发展，提升公司综合竞争力，公司拟公开发行不超过人民币 90 亿元（含 90 亿元）的公司债券，本期债券发行规模不超过 60 亿元。公司本期募集资金扣除发行费用后，拟全部用于补充营运资金，偿还到期债务，其中不超过 30 亿元用于偿还到期债务。本期募集资金拟偿还的主要债务明细如下：

单位：亿元

债务人	类型	名称	到期日	规模
中信建投证券	公司债券	中信建投证券股份有限公司 2018 年 非公开发行公司债券(第一期)	2020/3/15	40
合计				40

募集资金的具体用途由公司根据具体情况确定，该资金使用计划将有利于调整并优化公司负债结构。若募集资金实际到位时间与公司预计不符，公司将本着有利于优化公司债务结构、尽可能节省公司利息费用的原则灵活安排偿还公司其他到期债务、调整债务结构、补充营运资金的具体事宜。

二、本次募集资金使用的管理制度

（一）公司现有的资金管理制度

1、公司自有资金实行集中统一管理

公司制定了《中信建投证券股份有限公司自有资金管理办法》，对客户资金、自有资金实行分开管理。其中，自有资金实行集中统一管理，由资金运营部负责管理；客户资金实行第三方存管，由运营管理部负责管理。

资金运营部是进行资产负债管理和资金运营的职能部门。业务部门暂时未使用的临时富余闲置资金，在满足资金安全性和流动性的前提下，由资金运营部进

行资金运营以提高资金收益。公司对外债务性融资归口由资金运营部统一管理。未经授权，公司总部其他部门及分支机构均无权对外进行债务性融资。

2、计划财务部负责管理公司所有自有资金银行账户

计划财务部负责管理公司所有自有资金银行账户，包括以公司法人名义及各分支机构名义开立的自有资金银行账户。总部与各分支机构需要开立、变更和注销自有资金银行账户的，均需报经计划财务部批准。任何单位未经计划财务部批准或授权，不得擅自开立、变更和注销自有资金银行存款账户。

3、实行公司自有资金调拨权与支付权相分离的原则

为有效控制资金调拨支付风险，建立制衡机制，实行公司自有资金调拨权与支付权相分离的原则。公司资金调拨业务流转各环节的职责分工按照公司资金调拨有关规定办理。

公司的自有资金与客户交易结算资金之间的往来结算事项，只能通过公司在登记结算公司开立的自有结算备付金账户和客户结算备付金账户进行中转和处理。严禁在公司自有资金银行账户和客户交易结算资金专用存款账户之间直接划转资金。

4、公司自有资金实行集中管理，分支机构自有资金需集中存放总部

公司分支机构的所有资金往来必须由计划财务部统一管理，任何其他分公司及业务部门不得占用分支机构资金，不得与分支机构直接发生资金调用关系。

5、资金运营部负责拟定债务性融资计划

债务性融资业务需遵循有效性和必要性的原则，资金运营部根据公司资源配置计划和经营需要，拟定债务性融资计划。

6、成立资产负债管理委员会，加强资产配置管理

公司于 2013 年成立了资产负债管理委员会，根据市场情况对各项业务的资金配置额度进行动态调整，定期对资金使用效益进行监测分析，确保资金使用的安全合理。资金运营部在资产负债管理委员会核定的资金配置额度内，依据市场

情况及公司资金状况调配各业务领域的实际用资规模，全面支持业务发展，实现资源优化配置。

7、通过资金运营提高资金综合效益

公司资金运营应遵循“安全性、流动性、收益性”相统一的原则。业务部门资金使用之外的临时富余资金，在保证资金安全性、流动性的前提下，由资金运营部通过资金运营提高资金综合效益。

（二）本次募集资金使用的管理

公司已制定《中信建投证券股份有限公司债务融资工具募集资金管理细则》等相关规定规范公司债务融资工具资金的管理和使用，维护债券持有人的合法权益。本次债券所募集资金属于公司自有资金范畴。公司将严格按照本次债券募集资金的用途使用资金，募集资金使用的调拨审批严格按照公司的相关规定执行。

公司本次债券募集资金的使用方案是公司经过严谨论证，严格可行性分析基础上完成的，并经公司董事会和股东大会决议通过，以及以法律文件方式与债券持有人、债权代理人等有关本次发行的当事人约定的，具有法律效力的资金使用方案。公司不得任意更改募集资金的用途，对募集资金用途的任何变动需经过严格的法律程序，必须报发行人董事会及股东大会同意通过，并经债券持有人会议同意。

因此，有公司健全的资金业务风险评估和监测制度保证，有公司严格的资金管理制度和募集资金运用方案的规范，公司本次募集资金的使用管理能得到有效的监控及安全规范保障。本次债券募集资金使用情况将在定期报告及受托管理事务报告中披露。

三、本次债券募集资金专项账户管理安排

公司将按照《公司债券发行与交易管理办法》等的相关要求，设立本次公司债券募集资金专项账户，用于公司债券募集资金的接收、存储、划转及付息和兑付资金的归集和管理。

四、本次债券募集资金对公司财务状况的影响

（一）对于发行人短期偿债能力的影响

公司的短期偿债能力较强。以截至 2019 年 9 月 30 日的合并财务报表为基础进行模拟，本次债券全部发行前后，公司的流动比率（合并报表口径）分别为 2.13 和 2.25，速动比率（合并报表口径）分别为 2.13 和 2.25，公司的流动比率和速动比率有所上升，短期偿债能力得以加强。

（二）对于发行人资产负债率的影响

以截至 2019 年 9 月 30 日的合并财务报表为基础进行模拟，本次债券全部发行完成后假设全部用于补充营运资金，公司合并报表口径资产负债率将由 71.89%变为 73.11%，上升 1.22%，公司通过合理运用财务杠杆，能够提高筹资效益。

（三）扩大中长期资金规模，支持各项业务发展

扩大自有资金规模，尤其是中长期资金规模，既是证券行业的大势所趋，也是公司的当务之急。目前已有多家上市证券公司通过 IPO、增发、配股、公司债等方式募集资金，以扩大资本实力，其他多家非上市公司也通过发行证券公司债、次级债等方式募集中长期资金。相较公司的各项经营指标、业务指标以及在同业中的竞争地位，公司的净资本规模以及自有资金规模已严重滞后，在极大程度上制约了公司各项业务，尤其是创新型业务以及自营业务的未来发展空间。近年来国内其他证券公司呈现加速发展的势头，公司只有加速扩大中长期资金规模，强化竞争优势，才能应对未来激烈的行业竞争，支持各项业务发展，巩固和提升现有的市场地位。

综上所述，本次债券募集资金扣除发行费用后将全部用于补充营运资金，偿还到期债务，满足各项业务经营需要，有助于公司增强抗风险能力和市场竞争力，提高公司的盈利水平，符合公司既定的发展战略，是必要的也是可行的。

五、前次发行公司债券的募集资金使用情况

2016 年 1 月 1 日至本募集说明书摘要出具日，公司发行公司债券募集资金使用的具体情况如下：

1、16 信投 G1

公司于 2016 年 5 月公开发行了 30 亿元的公司债券，已全额行使赎回选择权，并按时足额还本付息。募集资金已按照募集说明书中约定的用途使用完毕，全部用于补充营运资金。

2、16 信投 D1

公司于 2016 年 6 月非公开发行了 30 亿元的短期公司债券，已还本付息，募集资金已按照募集说明书中约定的用途使用完毕，全部用于补充流动资金。

3、16 信投 G2

公司于 2016 年 8 月公开发行了 15 亿元的公司债券，已全额行使赎回选择权，并按时足额还本付息。募集资金已按照募集说明书中约定的用途使用完毕，全部用于补充公司营运资金。

4、17 信投 D1

公司于 2017 年 1 月非公开发行了 30 亿元的证券公司短期公司债，已还本付息，募集资金已按照募集说明书中约定的用途使用完毕，全部用于补充公司流动资金。

5、17 信投 D2

公司于 2017 年 2 月非公开发行了 30 亿元的证券公司短期公司债，已还本付息，募集资金已按照募集说明书中约定的用途使用完毕，全部用于补充公司流动资金。

6、17 信投 D3

公司于 2017 年 3 月非公开发行了 30 亿元的证券公司短期公司债，已还本付息，募集资金已按照募集说明书中约定的用途使用完毕，全部用于补充公司流动资金。

7、17 信投 G1

公司于 2017 年 4 月公开发行了 40 亿元的公司债券，已按时足额支付前两个计息年度利息，募集资金已按照募集说明书中约定的用途使用完毕，全部用于补充公司营运资金。

8、17 信投 G2

公司于 2017 年 5 月公开发行了 30 亿元的公司债券，已按时足额支付前两个计息年度利息，募集资金已按照募集说明书中约定的用途使用完毕，全部用于补充公司营运资金。

9、17 信投 F1

公司于 2017 年 7 月非公开发行了 50 亿元的公司债券，已按时足额支付前两个计息年度利息，募集资金已按照募集说明书中约定的用途使用完毕，全部用于补充公司营运资金。

10、17 信投 D4

公司于 2017 年 7 月非公开发行了 35 亿元的证券公司短期公司债，已还本付息，募集资金已按照募集说明书中约定的用途使用完毕，全部用于补充公司流动资金。

11、17 信投 D5

公司于 2017 年 9 月非公开发行了 50 亿元的证券公司短期公司债，已还本付息，募集资金已按照募集说明书中约定的用途使用完毕，全部用于补充公司流动资金。

12、17 信投 F2

公司于 2017 年 10 月非公开发行了 30 亿元的公司债券，已按时足额支付前两个计息年度利息，募集资金已按照募集说明书中约定的用途使用完毕，全部用于补充公司营运资金。

13、17 信投 D6

公司于 2017 年 11 月非公开发行了 40 亿元的证券公司短期公司债，已还本付息，募集资金已按照募集说明书中约定的用途使用完毕，全部用于补充公司流动资金。

14、18 信投 D1

公司于 2018 年 2 月非公开发行了 30 亿元的证券公司短期公司债券，已还本付息，募集资金已按照募集说明书中约定的用途使用完毕，全部用于补充公司流动资金。

15、18 信投 F1

公司于 2018 年 3 月非公开发行了 40 亿元的公司债券，已按时足额支付首个计息年度利息，募集资金已按照募集说明书中约定的用途使用完毕，全部用于补充公司营运资金。

16、18 信投 F2

公司于 2018 年 4 月非公开发行了 40 亿元的公司债券，已按时足额支付首个计息年度利息，募集资金已按照募集说明书中约定的用途使用完毕，全部用于补充公司营运资金。

17、18 信投 D2

公司于 2018 年 5 月非公开发行了 29 亿元的证券公司短期公司债券，已还本付息，募集资金已按照募集说明书中约定的用途使用完毕，全部用于补充公司流动资金。

18、18 信投 F3

公司于 2018 年 7 月非公开发行了 35 亿元的公司债券，已按时足额支付首个计息年度利息，募集资金已按照募集说明书中约定的用途使用完毕，全部用于补充公司营运资金。

19、18 信投 F4

公司于 2018 年 7 月非公开发行了 25 亿元的公司债券，已按时足额支付首个计息年度利息，募集资金已按照募集说明书中约定的用途使用完毕，全部用于补充公司营运资金。

20、18 信投 C1

公司于 2018 年 11 月非公开发行了 50 亿元的次级债券，已按时足额支付首个计息年度利息，募集资金已按照募集说明书中约定的用途使用完毕，全部用于偿还到期、赎回或回售的债务融资工具。

21、19 信投 C1

公司于 2019 年 1 月非公开发行了 55 亿元的次级债券，已按时足额支付首个计息年度利息，募集资金已按照募集说明书中约定的用途使用完毕，全部用于偿还到期、赎回或回售的债务融资工具。

22、19 信投 C2

公司于 2019 年 4 月非公开发行了 50 亿元的次级债券，募集资金已按照募集说明书中约定的用途使用完毕，全部用于偿还到期、赎回或回售的债务融资工具。

23、19 信投 C3

公司于 2019 年 5 月非公开发行了 40 亿元的次级债券，募集资金已按照募集说明书中约定的用途使用完毕，全部用于偿还到期、赎回或回售的债务融资工具。

24、19 信投 Y1

公司于 2019 年 8 月非公开发行了 50 亿元的永续次级债券，募集资金已按照募集说明书中约定的用途使用完毕，全部用于补充营运资金，偿还到期债务。

第六节 备查文件

一、备查文件

(一) 发行人最近三年的财务报告及审计报告和最近一期的未经审计的财务报表；

(二) 主承销商出具的核查意见；

(三) 发行人律师出具的法律意见书；

(四) 资信评级机构出具的资信评级报告；

(五) 债券持有人会议规则；

(六) 债券受托管理协议；

(七) 中国证监会核准本次发行的文件。

二、查阅时间

工作日上午8:30-11:30，下午1:00-5:00

三、查阅地点

(一) 发行人：中信建投证券股份有限公司

地址：北京市东城区朝阳门内大街 188 号

联系电话：010-85130691、010-85159384

传真：010-85130646

联系人：刘伟、王曙亮

电子邮箱：liuwei@csc.com.cn、wangshuliang@csc.com.cn

(二) 主承销商：国泰君安证券股份有限公司

地址：上海市静安区新闻路 669 号博华广场 36 层

电话：021-38032582、021-38031664

传真：021-38909062

联系人：葛忻悦、董志成

电子邮箱：gexinyue@gtjas.com、dongzhicheng@gtjas.com

此外，投资者可以自本期债券募集说明书公告之日起登录发行人的指定信息披露网站（<http://www.sse.com.cn>）查阅本期债券募集说明书及摘要。

投资者若对本期债券募集说明书及其摘要存在任何疑问，应咨询自己的证券经纪人、律师、专业会计师或其他专业顾问。