



**华宝投资有限公司**

(住所：中国（上海）自由贸易试验区世纪大道 100 号 59 层西区)

**2020 年公开发行公司债券（第一期）**

**募集说明书摘要**

**（面向合格投资者）**

**牵头主承销商**



**华宝证券有限责任公司**

(住所：中国（上海）自由贸易试验区世纪大道 100 号 57 层)

**联席主承销商/簿记管理人/债券受托管理人**



**中信证券股份有限公司**  
CITIC Securities Company Limited

**中信证券股份有限公司**

(住所：广东省深圳市福田区中心三路 8 号卓越时代广场（二期）北座)

**联席主承销商**



**国泰君安证券**  
GUOTAI JUNAN SECURITIES

**国泰君安证券股份有限公司**

(住所：中国（上海）自由贸易  
试验区商城路 618 号)



**招商证券**

**招商证券股份有限公司**

(住所：深圳市福田区福田街道福  
华一路 111 号)

**签署日期：2020 年 4 月 14 日**

## 声 明

本募集说明书摘要的目的仅为向投资者提供有关本次发行的简要情况，并不包括募集说明书全文的各部分内容。募集说明书全文同时刊载于上海证券交易所（<http://www.sse.com.cn>）网站。投资者在做出认购决定之前，应仔细阅读募集说明书全文，并以其作为投资决定的依据。

本募集说明书摘要依据《中华人民共和国公司法》、《中华人民共和国证券法》、《公司债券发行与交易管理办法》、《公开发行证券的公司信息披露内容与格式准则第 23 号——公开发行公司债券募集说明书（2015 年修订）》及其它现行法律、法规的规定，以及中国证监会对本次债券的核准，并结合发行人的实际情况编制。

发行人全体董事、监事及高级管理人员承诺，截至募集说明书签署日，募集说明书及其摘要不存在虚假记载、误导性陈述或重大遗漏，并对其真实性、准确性、完整性承担相应的法律责任。

发行人负责人、主管会计工作的负责人及会计机构负责人保证募集说明书及其摘要中财务会计报告真实、准确、完整。

主承销商已对募集说明书及其摘要进行了核查，确认不存在虚假记载、误导性陈述或重大遗漏，并对其真实性、准确性和完整性承担相应的法律责任。主承销商承诺，募集说明书及其摘要因存在虚假记载、误导性陈述或者重大遗漏，致使投资者在证券交易中遭受损失的，与发行人承担连带赔偿责任，但是能够证明自己没有过错的除外；募集说明书及其摘要存在虚假记载、误导性陈述或者重大遗漏，且公司债券未能按时兑付本息的，主承销商承诺负责组织募集说明书约定的相应还本付息安排。

受托管理人承诺严格按照相关监管机构及自律组织的规定、募集说明书及受托管理协议等文件的约定，履行相关职责。发行人的相关信息披露文件存在虚假记载、误导性陈述或者重大遗漏，致使债券持有人遭受损失的，或者公司债券出现违约情形或违约风险的，受托管理人承诺及时通过召开债券持有人会议等方式征集债券持有人的意见，并以自己名义代表债券持有人主张权利，包括但不限于与发行人、增信机构、承销机构及其他责任主体进行谈判，提起民事诉讼或申请

仲裁，参与重组或者破产的法律程序等，有效维护债券持有人合法权益。受托管理人承诺，在受托管理期间因其拒不履行、迟延履行或者其他未按照相关规定、约定及受托管理人声明履行职责的行为，给债券持有人造成损失的，将承担相应的法律责任。

凡欲认购本期债券的投资者，请认真阅读募集说明书及有关的信息披露文件，进行独立投资判断并自行承担相关风险。证券监督管理机构及其他政府部门对本次发行所作的任何决定，均不表明其对发行人的经营风险、偿债风险、诉讼风险以及公司债券的投资风险或收益等作出判断或者保证。任何与之相反的声明均属虚假不实陈述。

根据《中华人民共和国证券法》的规定，本期债券依法发行后，发行人经营与收益的变化由发行人自行负责，由此变化引致的投资风险，由投资者自行负责。

投资者认购或持有本期债券视作同意《债券受托管理协议》、《债券持有人会议规则》及募集说明书中其他有关发行人、债券持有人、债券受托管理人等主体权利义务的相关约定。《债券受托管理协议》、《债券持有人会议规则》和债券受托管理人报告将登载于证券监管部门指定的信息披露媒体。上述文件将置备于债券受托管理人处，债券持有人有权随时查阅。

除发行人、主承销商外，发行人没有委托或授权任何其他人或实体提供未在募集说明书中列明的信息和对募集说明书作任何说明。投资者若对募集说明书及其摘要存在任何疑问，应咨询自己的证券经纪人、律师、专业会计师或其他专业顾问。投资者在评价和购买本期债券时，应审慎地考虑募集说明书第二节所述的各项风险因素。

## 重大事项提示

请投资者关注以下重大事项，并仔细阅读募集说明书中“风险因素”等有关章节。

一、本期债券上市前，发行人截至 2019 年 9 月 30 日的所有者权益合计（合并报表口径）为 2,330,086.97 万元。本期债券上市前，发行人 2016 年度、2017 年度及 2018 年度经审计的合并报表中归属于母公司所有者的净利润分别为 198,211.49 万元、229,686.88 万元及 16,127.99 万元，最近三个会计年度实现的年均可分配利润为 148,008.79 万元（2016 年度、2017 年度及 2018 年度经审计的合并报表中归属于母公司所有者的净利润的平均值），预计不少于本期债券一年利息的 1.5 倍。本期债券发行及上市交易安排请参见发行公告。

二、受国民经济总体运行状况、国家宏观经济、金融货币政策以及国际经济环境变化等因素的影响，市场利率存在波动的可能性。由于本期债券为固定利率债券，且期限较长，可能跨越一个或一个以上的利率波动周期，债券的投资价值在其存续期内可能随着市场利率的波动而发生变动，在本期债券存续期内，如果未来利率发生变化，将会使本期债券投资者持有的债券价值具有一定的不确定性。

三、本期债券仅面向合格投资者发行，合格投资者应当具备相应的风险识别和承担能力，知悉并自行承担公司债券的投资风险，并符合一定的资质条件，相应资质条件请参照《公司债券发行与交易管理办法》和《上海证券交易所债券市场投资者适当性管理办法（2017 年修订）》。本期债券发行完毕后，也将仅限于合格投资者范围内交易流通。

四、本期债券发行结束后，发行人将积极申请本期债券在上海证券交易所上市流通。由于具体上市审批或核准事宜需要在本期债券发行结束后方能进行，并依赖于有关主管部门的审批或核准，公司目前无法保证本期债券一定能够按照预期在上海证券交易所上市，且具体上市进程在时间上存在不确定性。此外，证券交易市场的交易活跃程度受到宏观经济环境、投资者分布、投资者交易意愿等因素的影响，发行人亦无法保证本期债券在上海证券交易所上市后本期债券的持有人能够随时并足额交易其所持有的债券。因此，本期债券的投资者在购买本期债

券后可能面临由于债券不能及时上市交易无法立即出售本期债券，或者由于本期债券上市交易后交易不活跃甚至出现无法持续成交的情况，不能以某一价格足额出售其希望出售的本期债券所带来的流动性风险。

五、本期债券为无担保债券。经上海新世纪资信评估投资服务有限公司综合评定，发行人主体信用等级为 AAA，本期债券信用等级为 AAA。由于行业外部环境和行业特性的影响，发行人风险状况可能突然改变，虽然发行人目前资信状况良好，但在本期债券存续期内，发行人无法保证主体信用评级及本期债券的信用评级不会发生负面变化。如果资信评级机构调低主体信用等级及本期债券的信用等级，将会增加本期债券到期偿付的不确定性，影响投资者的利益。

上海新世纪资信评估投资服务有限公司将在本期债券信用级别有效期内或者本期债券存续期内，持续关注本期债券发行人外部经营环境变化、经营或财务状况变化以及本期债券偿债保障情况等因素，以对本期债券的信用风险进行持续跟踪。跟踪评级包括定期或不定期跟踪评级。上海新世纪资信评估投资服务有限公司将及时在其公司网站（<http://www.shxsj.com>）和上海证券交易所网站（<http://www.sse.com.cn>）公布跟踪评级报告，且在上海证券交易所网站披露的时间不晚于在其他渠道公开披露的时间。

六、投资收益波动风险。2016 年度、2017 年度、2018 年度及 2019 年 1-9 月，发行人合并报表口径的投资收益分别为 258,319.86 万元、252,235.30 万元、94,861.72 万元和 133,206.14 万元，占当期营业利润的比例分别为 130.58%、101.86%、508.31%和 74.29%，占比较高。除了对合营及联营企业的长期股权投资产生的收益外，其余部分主要为投资于固定收益类产品（如各类债券、银行固定收益理财和货币市场基金等）和股权类产品产生的收益。发行人投资收益受金融市场波动、投资回收期等因素影响具有一定的波动性。同时，由于发行人投资行为滚动操作的特点，不同投资项目或标的的投资期限及收益分配时点分布不均，未来发行人每年确认的投资收益可能具有一定的波动性。

七、资产负债率上升的风险。2016 年末、2017 年末、2018 年末及 2019 年 9 月末，发行人资产负债率分别为 28.77%、54.34%、54.74%和 56.17%。2017 年末，发行人资产负债率较 2016 年末增加 25.57 个百分点，主要原因是 2017 年末发行人其他综合收益中归属于中国太保的 80.50 亿元转入其他流动负债核算（详见本

募集说明书“第六节 财务会计信息”之“九、其他重要事项”）；此外，发行人及其子公司华宝证券投资规模的扩大、子公司华宝租赁开展融资租赁业务采购需求的增加，导致发行人融资需求增加，资产负债率随之大幅增加。随着发行人业务的进一步扩张，发行人资产负债率存在继续上升的风险。

八、发行人资产公允价值变动的风险。2016 年末、2017 年末、2018 年末及 2019 年 9 月末，发行人合并报表口径中以公允价值计量且其变动计入当期损益的金融资产和可供出售金融资产合计分别为 1,478,332.17 万元、2,229,872.80 万元、1,861,086.23 万元和 2,013,771.92 万元，占资产总额的比重分别为 32.82%、41.63%、36.61%和 37.88%。以公允价值计量且其变动计入当期损益的金融资产和可供出售金融资产的投资规模对发行人损益和总资产均有较大影响，若未来上述资产的公允价值发生大幅变动，将对发行人盈利能力及资产总额产生较大影响。

九、债券持有人会议根据《债券持有人会议规则》审议通过的决议，对于所有债券持有人（包括所有出席会议、未出席会议、反对决议或放弃投票权的债券持有人，以及在相关决议通过后受让取得本期债券的持有人）均有同等效力和约束力。在本期债券存续期内，债券持有人会议在其职权范围内通过的任何有效决议的效力优先于包含债券受托管理人在内的其他任何主体就该有效决议内容做出的决议和主张。债券持有人认购、购买或以其他合法方式取得本期债券均视作同意并接受发行人为本期债券制定的《债券持有人会议规则》并受之约束。

十、根据发行人控股股东中国宝武 2017 年 4 月下发的《关于集团公司总部机构调整的通知》（宝武字[2017]137 号），以及 2018 年 3 月中国宝武产业金融发展中心出具的文件中对发行人与控股股东中国宝武在金融产业控股参股公司股权管理等方面的职责划分的决定，虽然发行人仍持有中国太保 14.17% 股权，但该部分股权对应的派出董、监事人选推荐权、重大事项表决权和处置权等权利均由中国宝武行使；同时，对应中国太保股权所产生的权益均由中国宝武享有，中国宝武不将中国太保的投资相应的权益纳入对发行人的考核。根据上述要求，发行人于 2017 年度将中国太保的长期股权投资转入其他流动资产核算，同时将其其他综合收益中归属于中国太保的部分转入其他流动负债核算。上述事项详见本募集说明书“第六节 财务会计信息”之“九、其他重要事项”。

十一、发行人拟重大资产重组事项。发行人控股股东中国宝武为进一步推进国有企业改革，推进金融板块混合所有制试点，拟将其持有的华宝信托 98% 股权全部无偿划转至发行人。截至 2017 年末，标的资产营业总收入占华宝投资营业总收入的比例为 319.70%，标的资产总收入占华宝投资总收入的比例为 78.97%。根据上述财务数据计算结果，上述交易构成重大资产重组。上述拟重大资产重组事项详见本募集说明书“第六节 财务会计信息”之“七、拟重大资产重组事项对公司财务状况的影响”。

十二、发行人对中国太保的投资额较大。2016 年末发行人对中国太保的长期股权投资为 186.71 亿元，发行人于 2017 年度起将对中国太保的长期股权投资 194.83 亿元转入其他流动资产核算。2016 年末、2017 年末及 2018 年末，发行人对中国太保投资额占发行人总资产的比重分别为 41.45%、36.38% 和 36.30%。若发行人持有中国太保股权情况发生变化，发行人业绩将受到影响，发行人存在单一股权投资占比较大的风险。

十三、根据《华宝投资有限公司章程》，发行人董事会由 7 名董事组成，其中包括一名公司职工董事；监事会由 3 名监事组成，其中包括一名职工监事。由于发行人原职工董事贾璐、原职工监事甘龙华已不在发行人处任职，导致目前发行人董事会、监事会成员人数暂时少于公司章程要求的情形。发行人正在积极推进职工董事、职工监事的改选事项。虽然董事会、监事会缺位对公司实际经营决策不构成实质影响，但存在董事会人员缺位对公司未来经营发展带来的不确定性影响。

十四、发行人 2016 年度、2017 年度及 2018 年度实现归属于母公司净利润分别为 198,211.49 万元、229,686.88 万元和 16,127.99 万元。最近三个会计年度实现的年均可分配利润为 148,008.79 万元，预计不少于本期债券一年利息的 1.5 倍，上市后可参与竞价交易并符合进行质押式回购交易的条件。但 2018 年后发行人因调整对所持中国太保股权的会计处理方式，对归属于母公司净利润水平产生较大影响。本期债券发行上市后，若存续期内发行人最近三个会计年度实现的年均可分配利润不再能够覆盖本期债券一年利息的 1.5 倍时，本期债券将可能被限制参与竞价交易和质押式回购交易，从而降低本期债券的流动性。

十五、2016 年度、2017 年度、2018 年度及 2019 年 1-9 月，发行人实现净利润分别为 204,056.55 万元、233,151.86 万元、19,874.06 万元和 146,062.19 万元。近年来由于国内外经济下滑、资本市场波动频繁、优质的投资项目相对较少等原因，公司的经营和投资管理面临较大挑战，若未来经济环境无向好发展，则公司的盈利能力存在波动的可能。此外，若发行人持有的中国太保股权情况发生变化，发行人业绩将受到影响。将对中国太保的长期股权投资转入其他流动资产后，2018 年度发行人未确认对中国太保的投资收益；且受金融市场行情影响，2018 年度公司对金融资产投资确认的公允价值变动收益有所下降、子公司华宝证券证券服务业务实现的利息净收入也有所减少，因此当期净利润出现明显下滑。

十六、本期债券募集说明书引用的最近一期财务报表截止日期为 2019 年 9 月 30 日。上述财务数据的有效期限截至 2020 年 3 月 31 日，本期债券发行时已过有效期。发行人按《关于公司债券财务报告有效期及期后事项有关事项的通知》相关规定申请最近一期财务报表有效期延长一个月。截至本募集说明书摘要签署日，发行人生产经营正常，业绩未出现大幅下滑或亏损；亦不存在其他重大不利变化或对其偿债能力产生重大影响的其他事项。截至本募集说明书摘要签署日，发行人仍符合公开发行公司债券的条件。



## 目 录

声 明 .....	1
重大事项提示 .....	3
目 录 .....	8
释 义 .....	10
一、常用名词释义 .....	10
二、专用技术词语释义 .....	12
<b>第一节 发行概况 .....</b>	<b>13</b>
一、本次债券的核准情况及核准规模 .....	13
二、本期债券发行的基本情况及发行条款 .....	13
三、本期债券发行及上市安排 .....	15
四、本期债券发行的有关机构 .....	15
五、认购人承诺 .....	19
六、发行人与本次发行的有关机构、人员的利害关系 .....	19
<b>第二节 发行人及本期债券的资信状况 .....</b>	<b>21</b>
一、本期债券的信用评级情况 .....	21
二、信用评级报告的主要事项 .....	21
三、发行人主要资信情况 .....	22
<b>第三节 发行人基本情况 .....</b>	<b>26</b>
一、发行人概况 .....	26
二、设立及历史沿革情况 .....	26
三、对其他企业的重要权益投资情况 .....	29
四、股权结构、控股股东和实际控制人情况 .....	32
五、现任董事、监事和高级管理人员的情况 .....	34
六、发行人主要业务情况 .....	38
七、发行人治理结构和组织结构情况 .....	50
八、发行人重大违法违规及受重大行政处罚情况 .....	55
九、发行人独立性情况 .....	55
十、关联交易情况 .....	56
十一、发行人资金占用情况 .....	61
十二、发行人内部管理制度建立及运行情况 .....	61
十三、发行人信息披露及投资者关系管理的相关制度安排 .....	65
<b>第四节 财务会计信息 .....</b>	<b>66</b>
一、最近三年的财务报表 .....	66
二、公司最近三年合并报表范围的变化 .....	77
三、公司最近三年的主要财务指标 .....	78
四、管理层讨论与分析 .....	79
五、有息债务情况 .....	102
六、本次发行后公司资产负债结构的变化 .....	103
七、拟重大资产重组事项对公司财务状况的影响 .....	104
八、资产抵押、质押及其他被限制处置事项 .....	107
九、其他重要事项 .....	107
<b>第五节 募集资金运用 .....</b>	<b>110</b>

一、募集资金用途及使用计划.....	110
二、募集资金运用对发行人财务状况的影响.....	110
三、前次发行公司债券募集资金使用情况.....	111
四、募集资金运用的专项账户管理安排.....	111
<b>第七节 备查文件 .....</b>	<b>113</b>
一、备查文件目录.....	113
二、查阅时间.....	113
三、查阅地点.....	113

## 释 义

在本募集说明书摘要中，除非文中另有所指，下列词语具有如下含义：

### 一、常用名词释义

发行人/公司/本公司/ 华宝投资	指	华宝投资有限公司
本次债券	指	经发行人股东中国宝武钢铁集团有限公司批复，并经中国证监会核准的面向合格投资者公开发行不超过人民币 25 亿元(含 25 亿元)的公司债券
本期债券	指	华宝投资有限公司 2020 年公开发行公司债券（第一期）（面向合格投资者）
债券持有人/投资者	指	通过认购、受让、接受赠与、承继等合法途径取得并持有本期债券的主体
国务院国资委	指	国务院国有资产监督管理委员会
中国证监会、证监会	指	中国证券监督管理委员会
上交所	指	上海证券交易所
登记结算机构/债券 登记机构	指	中国证券登记结算有限责任公司上海分公司
牵头主承销商/华宝 证券	指	华宝证券有限责任公司
债券受托管理人/簿 记管理人/中信证券	指	中信证券股份有限公司
国泰君安	指	国泰君安证券股份有限公司
招商证券	指	招商证券股份有限公司
联席主承销商	指	中信证券股份有限公司、国泰君安证券股份有限公司、招商证券股份有限公司
主承销商	指	华宝证券有限责任公司、中信证券股份有限公司、国泰君安证券股份有限公司、招商证券股份有限公司的合称
承销团	指	主承销商为本期债券发行组织的，由牵头主承销商、联席主承销商组成的承销团
会计师事务所/审计 机构	指	瑞华会计师事务所（特殊普通合伙）
发行人律师	指	上海市华诚律师事务所
资信评级机构/上海 新世纪	指	上海新世纪资信评估投资服务有限公司
簿记建档	指	由簿记管理人记录投资者认购数量和有购买意向的债券利率水平的工作过程
募集说明书	指	发行人根据有关法律法规为发行本期债券而制作的《华宝投资有限公司 2020 年公开发行公司债券（第一期）募集说明书（面

		向合格投资者)》
募集说明书摘要	指	发行人根据有关法律法规为发行本期债券而制作的《华宝投资有限公司 2020 年公开发行公司债券（第一期）募集说明书摘要（面向合格投资者）》
发行公告	指	发行人根据有关法律法规为发行本期债券而制作的并在发行前刊登的《华宝投资有限公司 2020 年公开发行公司债券（第一期）发行公告（面向合格投资者）》
《公司法》	指	《中华人民共和国公司法》
《证券法》	指	《中华人民共和国证券法》
《管理办法》	指	《公司债券发行与交易管理办法》
《上市规则》	指	《上海证券交易所公司债券上市规则（2018 年修订）》
《债券受托管理协议》	指	发行人与债券受托管理人签署的《华宝投资有限公司 2019 年公开发行公司债券受托管理协议》及其变更和补充
《债券持有人会议规则》	指	为保护公司债券持有人的合法权益，根据相关法律法规制定的《华宝投资有限公司 2019 年公开发行公司债券债券持有人会议规则》及其变更和补充
15 华宝债	指	华宝投资有限公司 2015 年公司债券
18 华宝债	指	华宝投资有限公司 2018 年公开发行公司债券（面向合格投资者），包括 18 华宝 01、18 华宝 03 及 18 华宝 04
19 华宝 01	指	华宝投资有限公司 2019 年公开发行公司债券（第一期）（面向合格投资者）
公司章程	指	华宝投资有限公司章程
董事会	指	华宝投资有限公司董事会
监事会	指	华宝投资有限公司监事会
最近三年	指	2016 年度、2017 年度及 2018 年度
最近三年及一期、报告期	指	2016 年度、2017 年度、2018 年度及 2019 年 1-9 月
元/万元/亿元	指	如无特别说明，指人民币元/万元/亿元
交易日	指	上交所的营业日
年利息	指	计息年度的利息
宝钢集团	指	宝钢集团有限公司
中国宝武/控股股东	指	原宝钢集团有限公司，现中国宝武钢铁集团有限公司
宝武产业金融中心	指	中国宝武产业金融发展中心
中国太保	指	中国太平洋保险（集团）股份有限公司
华宝信托/标的资产	指	华宝信托有限责任公司
华宝基金	指	华宝基金管理有限公司
华宝租赁	指	华宝都鼎（上海）融资租赁有限公司
华宝股权	指	华宝（上海）股权投资基金管理有限公司
法兴华宝	指	法兴华宝汽车租赁（上海）有限公司
欧冶金融	指	上海欧冶金融信息服务股份有限公司
四源合投资	指	四源合股权投资管理有限公司
中油管道	指	中石油管道有限责任公司

宝信软件	指	上海宝信软件股份有限公司
------	---	--------------

## 二、专用技术词语释义

证券经纪	指	证券公司通过其设立的证券营业部，接受客户委托，按照客户要求，代理客户买卖证券的业务
证券投资咨询	指	证券公司取得监管部门颁发的相关资格的机构及其咨询人员为证券投资者或客户提供证券投资的相关信息、分析、预测或建议，并直接或间接收取服务费用的活动
证券自营	指	证券公司以自主支配的资金或证券，在证券的一级市场和二级市场上从事以赢利为目的并承担相应风险的证券买卖的行为
证券资产管理	指	证券公司开办的资产委托管理，即委托人将自己的资产交给受托人、由受托人为委托人提供理财服务的行为
融资融券	指	投资者向具有融资融券业务资格的证券公司提供担保物，借入资金买入证券（融资交易）或借入证券并卖出（融券交易）的行为
代销	指	证券公司作为承销商代为发行证券、产品，向社会公众出售，在承销期结束时，将未售出的证券、产品全部退还给发行中主体，自己不购买未发行出去的部分
证券承销	指	证券公司代理证券发行人发行证券的行为
财务顾问	指	根据客户需要，证券公司为客户的投融资、资本运作、资产及债务重组、财务管理、发展战略等活动提供的咨询、分析、方案设计等服务
融资租赁	指	出租人根据承租人（用户）的请求，与第三方（供货商）订立供货合同，根据此合同，出租人出资购买承租人选定的设备。同时，出租人与承租人订立一项租赁合同，将设备出租给承租人，并向承租人收取一定的租金
FICC 业务	指	Fixed income、Currencies & Commodities 的缩写，为固定收益证券、货币及大宗商品业务的统称

本期债券募集说明书摘要中，部分合计数与各加数直接相加之和在尾数上可能略有差异，这些差异是由于四舍五入造成的。

## 第一节 发行概况

### 一、本次债券的核准情况及核准规模

1、2018 年 5 月 15 日，发行人召开董事会，会议通过了《华宝投资有限公司第三届董事会第二十次会议决议》（华宝投资董字[2018]第 03 号），同意发行人申请面向合格投资者公开发行不超过人民币 65 亿元（含 65 亿元）公司债券。具体发行规模及分期方式提请公司股东授权董事会后，由董事会授权公司经营管理层根据公司资金需求情况及市场情况，在前述范围内确定。

2018 年 6 月 14 日，发行人控股股东中国宝武出具了《关于华宝投资发行公司债券的批复》，批准发行人面向合格投资者公开发行不超过人民币 65 亿元（含 65 亿元）的公司债券。

2018 年 12 月 21 日，发行人经营管理层在董事会授权下，确定本次债券发行规模为不超过人民币 25 亿元（含 25 亿元），可分期发行。

2、经中国证监会（证监许可[2019]235 号）核准，发行人获准在中国境内向合格投资者公开发行面值总额不超过人民币 25 亿元（含 25 亿元）的公司债券。

### 二、本期债券发行的基本情况及发行条款

1、**债券名称：**华宝投资有限公司 2020 年公开发行公司债券（第一期）（面向合格投资者）。

2、**发行主体：**华宝投资有限公司。

3、**发行规模：**本期债券发行总规模为不超过人民币 12 亿元（含 12 亿元）。

4、**债券期限：**本期债券发行期限为 3 年期。

5、**债券面值和发行价格：**债券面值为人民币 100 元，按面值平价发行。

6、**债券形式：**本期债券为实名制记账式公司债券。投资者认购的本期债券在债券登记机构开立的托管账户托管记载。本期债券发行结束后，债券持有人可按照有关主管机构的规定进行债券的转让、质押等操作。

**7、债券利率及确定方式：**本期债券采用固定利率计息，票面利率将以公开方式向具备相应风险识别和承担能力的合格投资者进行询价，由发行人和簿记管理人根据利率询价情况确定利率区间后，通过簿记建档方式确定。

**8、募集资金专项账户：**公司将根据相关法律法规的规定开设募集资金专项账户，用于本期债券募集资金的接收、存储及划转，并进行专项管理。

**9、发行首日及起息日：**本期债券发行首日为 2020 年 4 月 16 日。本期债券的起息日为 2020 年 4 月 17 日。

**10、利息登记日：**本期债券的利息登记日为每年付息日的前 1 个工作日。在利息登记日当日收市后登记在册的本期债券持有人，均有权就所持本期债券获得该利息登记日所在计息年度的利息（最后一个计息年度的利息随本金一起支付）。

**11、付息日：**2021 年至 2023 年每年的 4 月 17 日。如遇法定节假日或休息日，则顺延至其后的第 1 个交易日，顺延期间兑付款项不另计利息。

**12、兑付登记日：**本期债券的兑付登记日将按照上交所和中国证券登记公司的相关规定办理。

**13、兑付日：**2023 年 4 月 17 日。如遇法定节假日或休息日，则顺延至其后的第 1 个交易日；顺延期间兑付款项不另计利息。

**14、还本付息的方式：**本期债券采用单利按年计息，不计复利。每年付息一次，到期一次还本，最后一期利息随本金的兑付一起支付。

**15、付息、兑付方式：**本期债券本息支付将按照债券登记机构的有关规定统计债券持有人名单，本息支付方式及其他具体安排按照债券登记机构的相关规定办理。

**16、担保情况：**本期债券为无担保债券。

**17、信用等级及资信评级机构：**经上海新世纪资信评估投资服务有限公司综合评定，发行人主体长期信用等级为 AAA，本期债券的信用等级为 AAA。

**18、债券受托管理人：**中信证券股份有限公司。

**19、发行方式：**本期债券采取面向合格投资者簿记建档、询价配售的方式公开发行。

**20、发行对象：**本期债券发行对象为合格投资者。

**21、向公司股东配售的安排：**本期债券不向公司股东优先配售。

**22、拟上市交易场所：**上海证券交易所。

**23、募集资金用途：**本期债券募集资金扣除发行费用后，公司拟用于偿还公司债务。

**24、簿记管理人：**中信证券股份有限公司。

**25、承销方式：**本期债券由牵头主承销商华宝证券与联席主承销商中信证券、国泰君安及招商证券负责组建承销团，以承销团余额包销的方式承销。

**26、质押式回购安排：**发行人主体信用等级为AAA，本期债券信用等级为AAA，本期债券符合进行质押式回购交易的基本条件。

**27、税务提示：**根据国家有关税收法律、法规的规定，投资者认购本期债券所应缴纳的税款由投资者承担。

### **三、本期债券发行及上市安排**

#### **（一）本期债券发行时间安排**

- 1、发行公告刊登日期：**2020年4月14日
- 2、簿记建档日：**2020年4月15日
- 3、发行首日：**2020年4月16日
- 4、网下发行期限：**2020年4月16日至2020年4月17日

#### **（二）本期债券上市安排**

本期债券发行结束后，发行人将尽快向上交所提出关于本期债券上市交易的申请，办理有关上市手续，具体上市时间将另行公告。

### **四、本期债券发行的有关机构**

#### **（一）发行人**

名称：华宝投资有限公司

法定代表人：胡爱民

住所：中国（上海）自由贸易试验区世纪大道100号59层西区

办公地址：上海市浦东新区世博大道1859号宝武大厦1号楼21层

联系人：俞琪雯



电话：021-20658639

传真：021-20658899-8639

## （二）承销团

### 1、牵头主承销商

名称：华宝证券有限责任公司

法定代表人：刘加海

住所：中国（上海）自由贸易试验区世纪大道 100 号 57 层

办公地址：上海市浦东新区世博大道 1859 号宝武大厦 1 号楼 7 层

联系人：孔珊珊、徐蕊、邱燕、虞岚晰

电话：021-20657622

传真：021-68408216

### 2、联席主承销商

名称：中信证券股份有限公司

法定代表人：张佑君

住所：广东省深圳市福田区中心三路 8 号卓越时代广场（二期）北座

办公地址：北京市朝阳区亮马桥路 48 号中信证券大厦 22 层

联系人：宋颐岚、钱文锐、常唯、杜涵、马磊、朱弘一、秦晓冬

电话：010-60834900

传真：010-60833504

### 3、联席主承销商

名称：国泰君安证券股份有限公司

法定代表人：贺青

住所：中国（上海）自由贸易试验区商城路 618 号

办公地址：上海市静安区石门二路街道新闻路 669 号博华广场 33 楼

联系人：时光、夏艺源

电话：021-38677601

传真：021-50873521

### 4、联席主承销商

名称：招商证券股份有限公司

法定代表人：霍达

住所：深圳市福田区福田街道福华一路 111 号

办公地址：深圳市福田区福田街道福华一路 111 号

联系人：邓蓓蓓、寇琳、刘旺梁

电话：0755-82943666

传真：0755-82943121

### （三）发行人律师

名称：上海市华诚律师事务所

负责人：孔风霆

住所：上海市龙腾大道 2879 号 3 楼 3056 室

办公地址：上海市长乐路 989 号世纪商贸广场 26 楼

经办律师：钱军亮、吴月琴

电话：021-52921111

传真：021-52921001

### （四）会计师事务所

名称：瑞华会计师事务所（特殊普通合伙）

负责人：刘贵彬

住所：北京市海淀区西四环中路 16 号院 2 号楼 4 层

办公地址：北京市海淀区西四环中路 16 号院 2 号楼 4 层

联系人：李泰逢

电话：021-20300000

传真：021-20300203

### （五）资信评级机构

名称：上海新世纪资信评估投资服务有限公司

法定代表人：朱荣恩

住所：上海市杨浦区控江路 1555 号 A 座 103 室 K-22

办公地址：上海市黄浦区汉口路 398 号华盛大厦 14 楼

评级人员：王隽颖、宫晨

电话：021-63501349

传真：021-63500872

#### （六）簿记管理人、债券受托管理人

名称：中信证券股份有限公司

法定代表人：张佑君

住所：广东省深圳市福田区中心三路 8 号卓越时代广场（二期）北座

办公地址：北京市朝阳区亮马桥路 48 号中信证券大厦 22 层

联系人：宋颐岚、钱文锐、常唯、杜涵、马磊、朱弘一、秦晓冬

电话：010-60834900

传真：010-60833504

#### （七）募集资金专项账户开户银行

名称：中国工商银行股份有限公司上海市外滩支行<sup>1</sup>

法定代表人：周优泽

住所：上海市中山东二路 11 号

办公地址：上海市中山东二路 11 号

联系人：郑夏莹

电话：021-63236562

传真：021-63236562

#### （八）本期债券申请上市的证券交易所

名称：上海证券交易所

法定代表人：黄红元

住所：上海市浦东新区浦东南路 528 号

办公地址：上海市浦东新区浦东南路 528 号

电话：021-68808888

---

<sup>1</sup> 募集资金监管账户实际开户银行为中国工商银行股份有限公司上海市外滩支行之二级支行：中国工商银行股份有限公司上海市宝钢国贸支行。中国工商银行股份有限公司上海市外滩支行作为法人机构与发行人、受托管理人签订募集资金三方监管协议。

传真：021-68804868

### （九）本期债券登记、托管、结算机构

名称：中国证券登记结算有限责任公司上海分公司

负责人：聂燕

住所：上海市浦东新区陆家嘴东路 166 号中国保险大厦 3 楼

办公地址：上海市浦东新区陆家嘴东路 166 号中国保险大厦 3 楼

电话：021-38874800

传真：021-58754185

## 五、认购人承诺

认购、购买或以其他合法方式取得本期债券的投资者（包括本期债券的初始购买人和二级市场的购买人，下同）被视为作出以下承诺：

（一）接受本募集说明书对本期债券项下权利义务的所有规定并受其约束；

（二）本期债券的发行人依有关法律、法规的规定发生合法变更，在经有关主管部门批准后并依法就该等变更进行信息披露时，投资者同意并接受该等变更；

（三）本期债券发行结束后，发行人将申请本期债券在上交所上市交易，并由主承销商代为办理相关手续，投资者同意并接受这种安排；

（四）投资者认购本期债券视作同意中信证券作为本期债券的债券受托管理人，并视作同意《债券受托管理协议》项下的相关规定；

（五）投资者认购本期债券视作同意发行人与本期债券受托管理人为本期债券共同制定的《债券持有人会议规则》。

## 六、发行人与本次发行的有关机构、人员的利害关系

截至 2019 年 9 月 30 日，发行人持有华宝证券 83.07% 的股权，为华宝证券的控股股东，并向华宝证券派驻了胡爱民、刘加海两名董事，其中胡爱民为华宝证券董事长，刘加海为华宝证券法定代表人及总经理；截至 2019 年 9 月 30 日，发行人子公司华宝证券资管集合产品“华宝证券工银世诚 1 号集合资产管理计划”持有中信证券（600030.SH）599300 股。除上述事项外，发行人与本次发行

有关的中介机构及其法定代表人或负责人、高级管理人员及经办人员之间不存在直接或间接的股权关系等实质性利害关系。

## 第二节 发行人及本期债券的资信状况

### 一、本期债券的信用评级情况

发行人聘请了上海新世纪对本期债券的资信情况进行评级。根据上海新世纪出具的《华宝投资有限公司 2020 年公开发行公司债券（第一期）信用评级报告》，发行人的主体信用等级为 AAA，本期债券的信用等级为 AAA。

### 二、信用评级报告的主要事项

#### （一）评级信用结论及标识所代表的涵义

经上海新世纪综合评定，发行人的主体信用等级为 AAA，本期债券的信用等级为 AAA，该等级反映了发行人和本期债券偿还债务的能力极强，基本不受不利经济环境的影响，违约风险极低。

#### （二）评级报告的主要内容

##### 1、主要优势

（1）股东支持。华宝投资作为中国宝武旗下重要的金融股权投资管理平台，在资本补充和业务发展等方面能够得到中国宝武的有力支持。

（2）资本实力强。华宝投资资本实力较为雄厚，预计在华宝信托的股权划转完成后，公司资本实力将进一步增强，负债经营程度将有所下降。

（3）金融股权质量较好。华宝投资持有华宝证券和华宝租赁等金融类股权，并预计注入华宝信托股权，公司所持金融类股权的资产质量较好。

##### 2、主要风险

（1）业务结构调整。根据中国宝武的资产重组方案，华宝投资虽继续持有中国太保股权，但所持中国太保股权产生的权益均由中国宝武享有，中国宝武不将中国太保的投资相应的权益纳入对公司的考核，2018 年起对中国太保投资产生的收益不计入公司的业绩，相应产生的分红也由中国宝武享有。按计划华宝信托股权将划转至公司，但由于实际划转进度存在不确定性，对公司的财务表现构

成重大影响。此外，由于中国宝武混改的最终方案尚未确定，需持续关注中国宝武混改方案对公司的影响。

（2）投资业务风险。华宝投资以股权投资及金融资产投资为业务发展重点，盈利易受宏观经济和金融市场的波动影响。在资本市场波动加大及固定收益产品信用事件频发的环境下，公司投资业务风险加大。

（3）风险管理体系仍待完善。华宝投资风险管理体系仍待进一步完善，未来随着股权投资业务及金融资产投资业务的发展，公司风险管控能力将面临一定挑战。

### （三）跟踪评级安排

根据相关主管部门的监管要求和本评级机构的业务操作规范，在本期公司债存续期（本期公司债发行日至到期兑付日止）内，本评级机构将对其进行跟踪评级。

定期跟踪评级报告每年出具一次，跟踪评级结果和报告于发行人年度报告披露后 2 个月内出具，且不晚于每一会计年度结束之日起 6 个月内。定期跟踪评级报告是本评级机构在发行人所提供的跟踪评级资料的基础上做出的评级判断。

在发生可能影响发行人信用质量的重大事项时，本评级机构将启动不定期跟踪评级程序，发行人应根据已作出的书面承诺及时告知本评级机构相应事项并提供相应资料。

本评级机构的跟踪评级报告和评级结果将对发行人、监管部门及监管部门要求的披露对象进行披露。

在持续跟踪评级报告出具 5 个工作日内，本评级机构将把跟踪评级报告发送至发行人，并同时发送至交易所网站公告，且交易所网站公告披露时间将不晚于在其他交易场所、媒体或者其他场合公开披露的时间。

如发行人不能及时提供跟踪评级所需资料，本评级机构将根据相关主管部门监管的要求和本评级机构的业务操作规范，采取公告延迟披露跟踪评级报告，或暂停评级、终止评级等评级行动。

## 三、发行人主要资信情况

### （一）发行人获得主要贷款银行的授信情况

截至 2019 年 9 月 30 日,发行人及其子公司已获得多家银行共计 1,542,200.00 万元的授信额度,其中尚有 1,019,342.00 万元额度未使用,具体情况如下:

单位:万元

授信银行	授信额度	已使用额度	未使用额度
招商银行	120,000.00	104,411.00	15,589.00
中国农业银行	45,000.00	6,226.00	38,774.00
中国建设银行	50,000.00	13,968.00	36,032.00
民生银行	50,000.00	-	50,000.00
中国交通银行	70,000.00	13,546.00	56,455.00
中国银行	40,000.00	27,547.00	12,453.00
渤海银行	70,000.00	68,983.00	1,017.00
中国工商银行	527,400.00	132,852.00	394,548.00
天津银行	20,000.00	20,000.00	-
华瑞银行	30,000.00	30,000.00	-
浦东发展银行	105,000.00	7,800.00	97,200.00
中国光大银行	10,000.00	5,050.00	4,950.00
厦门国际银行	6,000.00	6,000.00	-
上海农商行	30,000.00	27,876.00	2,124.00
平安银行	20,000.00	-	20,000.00
杭州银行	5,000.00	4,900.00	100.00
东亚银行	8,000.00	7,700.00	300.00
中信银行	20,000.00	16,000.00	4,000.00
上海银行	30,000.00	20,000.00	10,000.00
中国邮政储蓄银行	40,000.00	-	40,000.00
大连银行	40,000.00	-	40,000.00
兴业银行	20,000.00	-	20,000.00
中原银行	10,000.00	-	10,000.00
华商银行	20,000.00	10,000.00	10,000.00
南京银行	15,000.00	-	15,000.00
浙商银行	5,000.00	-	5,000.00
开泰银行	20,000.00	-	20,000.00
星展银行	24,500.00	-	24,500.00
韩亚银行	10,000.00	-	10,000.00
华夏银行	30,000.00	-	30,000.00
汇丰银行	34,500.00	-	34,500.00
渣打银行	16,800.00	-	16,800.00
<b>合计</b>	<b>1,542,200.00</b>	<b>522,858.00</b>	<b>1,019,342.00</b>

(二) 最近三年与主要客户发生业务往来时的严重违约情况

发行人在最近三年与主要客户发生业务往来时,未出现过严重违约现象。

(三) 最近三年发行的债券、其他债务融资工具及其偿还情况



发行人于 2015 年 11 月 9 日在境内发行 40 亿元的公司债券“15 华宝债”，发行时票面利率为 3.55%，期限为 3 年，起息日为 2015 年 11 月 9 日，到期日为 2018 年 11 月 9 日。“15 华宝债”的募集资金用途为补充营运资金、偿还银行借款。截至本募集说明书摘要签署日，募集资金已使用完毕，其中 20.14 亿元用于偿还中国建设银行股份有限公司上海宝钢宝山支行借款本息，剩余资金用于补充营运资金，募集资金用途与约定一致。“15 华宝债”已于 2018 年 11 月 9 日完成偿付。

发行人于 2018 年 9 月 17 日在境内发行 24 亿元的公司债券“18 华宝 01”，票面利率为 4.60%，期限为 3 年，起息日为 2018 年 9 月 17 日，到期日为 2021 年 9 月 17 日。“18 华宝 01”的募集资金用途为偿还公司债务（即“15 华宝债”）。截至本募集说明书摘要签署日，“18 华宝 01”募集资金已使用完毕，全部用于偿还“15 华宝债”，募集资金用途与约定的一致。

发行人于 2018 年 10 月 16 日在境内发行 11 亿元的公司债券“18 华宝 03”及 5 亿元的公司债券“18 华宝 04”。“18 华宝 03”票面利率为 4.30%，期限为 3 年，起息日为 2018 年 10 月 16 日，到期日为 2021 年 10 月 16 日；“18 华宝 04”票面利率为 4.60%，期限为 5 年，起息日为 2018 年 10 月 16 日，到期日为 2023 年 10 月 16 日。“18 华宝 03”及“18 华宝 04”的募集资金用途为偿还公司债务（即“15 华宝债”）。截至本募集说明书摘要签署日，“18 华宝 03”及“18 华宝 04”募集资金已使用完毕，全部用于偿还“15 华宝债”，募集资金用途与约定的一致。

发行人于 2019 年 4 月 16 日在境内发行 13 亿元的公司债券“19 华宝 01”，票面利率为 4.15%，期限为 3 年，起息日为 2019 年 4 月 17 日，到期日为 2022 年 4 月 17 日。“19 华宝 01”的募集资金用途为偿还公司债务，截至本募集说明书摘要签署日，“19 华宝 01”募集资金已使用完毕，募集资金用途与约定的一致。具体偿还明细如下：

序号	贷款机构	起止日期		偿还金额（亿元）	偿还日期
1	工商银行上海分行	2017.11.15	2020.11.14	8.00	2019.04.19
2	工商银行上海分行	2018.04.26	2021.04.25	5.00	2019.04.19
合计				<b>13.00</b>	

#### （四）本次发行后的累计公司债券余额及其占发行人最近一期净资产的比例

若本期债券全部发行完毕，发行人累计公司债券余额为 65 亿元，占发行人

截至 2019 年 9 月 30 日经审计的合并报表口径所有者权益合计的 27.90%，不超过 40%。

### （五）发行人最近三年合并报表口径下主要财务指标

发行人最近三年合并口径的主要财务指标如下：

财务指标	2019.9.30	2018.12.31	2017.12.31	2016.12.31
流动比率	1.75	1.80	1.41	2.16
速动比率	1.75	1.80	1.41	2.16
资产负债率（%）	56.17	54.74	54.34	28.77
	2019 年 1-9 月	2018 年度	2017 年度	2016 年度
贷款偿还率	100%	100%	100%	100%
利息保障倍数	7.70	1.49	10.98	10.17
利息偿付率	100%	100%	100%	100%

上述各指标的具体计算公式如下：

- 1、流动比率=流动资产/流动负债
- 2、速动比率=(流动资产-存货)/流动负债
- 3、资产负债率=负债总额/资产总额
- 4、贷款偿还率=实际贷款偿还额/应偿还贷款额
- 5、利息保障倍数=(利润总额+计入财务费用的利息支出)/计入财务费用的利息支出
- 6、利息偿付率=实际支付利息/应付利息

## 第三节 发行人基本情况

### 一、发行人概况

发行人名称：华宝投资有限公司

法定代表人：胡爱民

设立日期：1994 年 11 月 21 日

注册资本：人民币 936,895.00 万元

实缴资本：人民币 936,895.00 万元

住所：中国（上海）自由贸易试验区世纪大道 100 号 59 层西区

办公地址：上海市浦东新区世博大道 1859 号宝武大厦 1 号楼 21 层

邮编：200120

信息披露事务负责人：胡爱民

办公地址：上海市浦东新区世博大道 1859 号宝武大厦 1 号楼 21 层

联系人：俞琪雯

电话：021-20658639

传真：021-20658899-8639

所属行业：参照《上市公司行业分类指引（2012 年修订）》中对行业的分类，公司属于“J69 其他金融业”

经营范围：对冶金及相关行业的投资及投资管理，投资咨询，商务咨询服务（除经纪），产权经纪。（依法须经批准的项目，经相关部门批准后方可开展经营活动）

统一社会信用代码：913100001322288169

### 二、设立及历史沿革情况

#### （一）发行人设立的基本情况

发行人的前身为上海五钢浦东国际贸易公司，是经上海市外高桥保税区管理委员会沪外管会（94）经项章字第 143 号文件批准，由上海五钢（集团）有限公司于 1994 年 11 月 21 日独资组建的全民所有制企业，设立时注册资本为 200 万

美元，经上海会计事务所出具的《验资证明书》（上会师三报[94]第 11 号）予以审验。设立时的经营范围是：主营：国际贸易，保税区内的贸易，与区外有外贸权企业的贸易；兼营：经贸咨询，区内仓储，商业性简单加工，服务及自置房地产业务，区内运输业务。设立时，发行人股权结构为：

序号	股东名称	出资金额（美元）	比例（%）
1	上海五钢（集团）有限公司	2,000,000.00	100.00
合计		<b>2,000,000.00</b>	<b>100.00</b>

## （二）发行人主要工商变更情况

1998 年 12 月发行人召开股东会，通过关于《上海五钢浦东国际贸易有限公司》改制方案，将原上海五钢（集团）有限公司投资的 1,740.00 万元（200 万美元），改由上海五钢（集团）有限公司投资 1,566.00 万元，上海华昌贸易有限责任公司投资 174.00 万元，并按出资比例负有限责任。上述股权变更由上海金茂会计师事务所出具的《验资报告》（沪金报[98]D3057 号）予以审验。变更完成后发行人股权结构为：

序号	股东名称	出资金额（人民币）	比例（%）
1	上海五钢（集团）有限公司	15,660,000.00	90.00
2	上海华昌贸易有限责任公司	1,740,000.00	10.00
合计		<b>17,400,000.00</b>	<b>100.00</b>

2001 年 12 月发行人召开股东会，通过了股权转让议案，原股东上海华昌贸易有限公司将其所持有公司的 10% 股权全额转让给上海五钢服务开发公司。上述股权变更由上海东亚会计师事务所有限公司出具的《验资报告》（沪东三验[2002]第 1064 号）予以审验。变更完成后发行人股权结构为：

序号	股东名称	出资金额（人民币）	比例（%）
1	上海五钢（集团）有限公司	15,660,000.00	90.00
2	上海五钢服务开发公司	1,740,000.00	10.00
合计		<b>17,400,000.00</b>	<b>100.00</b>

2004 年 8 月发行人召开临时股东会，同意上海五钢（集团）有限公司将其持有公司的 90% 公司股权转让给宝山钢铁股份有限公司。变更完成后发行人股权结构为：

序号	股东名称	出资金额（人民币）	比例（%）
1	宝山钢铁股份有限公司	15,660,000.00	90.00
2	上海五钢服务开发公司	1,740,000.00	10.00
合计		<b>17,400,000.00</b>	<b>100.00</b>

2007 年 1 月，根据宝钢集团与宝山钢铁股份有限公司和上海五钢服务开发有限公司签订的股权转让协议，宝钢集团分别受让其 90%和 10%股权。上述股权变更事项由安永华明会计师事务所上海分所出具的《验资报告》（安永华明[2006]验字第 60617858\_B01 号）予以审验。此次股权变更完成后，发行人成为宝钢集团的全资子公司，发行人股权结构为：

序号	股东名称	出资金额（人民币）	比例（%）
1	宝钢集团有限公司	17,400,000.00	100.00
合计		<b>17,400,000.00</b>	<b>100.00</b>

2007 年 5 月，根据宝钢集团出具的《关于同意上海五钢浦东国际贸易有限公司更名、增资的决议》和修改后的公司章程规定，公司注册资本增加至人民币 301,740.00 万元。上述增资由安永华明会计师事务所有限公司上海分所出具的《验资报告》（安永华明[2006]验字第 60617858\_B01 号）予以审验。

2007 年 11 月，根据宝钢集团出具的《关于对华宝投资有限公司增资的决定》以及修改后的公司章程规定，公司注册资本增加至人民币 686,895.00 万元。上述增资由中瑞华恒信会计师事务所有限公司上海分所出具的《验资报告》（中瑞华恒信上海分所验字[2007]第 126 号）予以审验。

2015 年 4 月，根据宝钢集团出具的《关于对华宝投资有限公司增资的决定》和修改后的公司章程规定，公司决定将注册资本变更为 936,895.00 万元。公司于 2015 年 4 月 15 日办理了工商变更登记手续，增资后注册资本为 936,895.00 万元。

2016 年 10 月 31 日，经国务院批准，宝钢集团与武汉钢铁（集团）公司重组成立中国宝武。2016 年 11 月 17 日，经上海市工商行政管理局核准，宝钢集团正式更名为中国宝武。

截至本募集说明书摘要签署日，发行人注册资本为 936,895.00 万元，中国宝武为发行人唯一股东。（三）最近三年股东、实际控制人变化情况

发行人系中国宝武全资子公司，实际控制人为国务院国资委。最近三年及一期公司控股股东和实际控制人均未发生变化。

#### （四）最近三年重大资产重组情况

发行人最近三年及一期未发生重大资产重组情况。

### 三、对其他企业的重要权益投资情况

#### （一）发行人子公司基本情况

##### 1、发行人子公司概况

截至本募集说明书摘要签署日，发行人子公司共 3 家，概况如下：

序号	公司名称	注册资本 (万元)	持股比例 (%)	主要业务
1	华宝证券有限责任公司	400,000.00	83.07	证券服务
2	华宝（上海）股权投资基金管理有限公司	10,000.00	100.00	股权投资管理
3	华宝都鼎（上海）融资租赁有限公司	130,000.00	54.80	融资租赁

##### 2、子公司经营情况如下：

###### （1）华宝证券有限责任公司

华宝证券成立于 2002 年 3 月 4 日。截至本募集说明书摘要签署日，华宝证券注册资本 400,000.00 万元人民币，发行人持有其 83.07% 的股权。华宝证券的经营范围：证券经纪；证券投资咨询；证券自营；证券资产管理；融资融券；证券投资基金代销；代销金融产品；为期货公司提供中间介绍业务；证券承销；与证券交易、证券投资活动有关的财务顾问业务（依法须经批准的项目，经相关部门批准后方可开展经营活动）。

截至 2018 年 12 月 31 日，华宝证券经审计的资产总额为 1,449,932.01 万元，负债总额为 994,373.96 万元，净资产为 455,558.05 万元；2018 年度实现营业收入 55,895.46 万元，净利润 4,784.63 万元。

###### （2）华宝（上海）股权投资基金管理有限公司

华宝股权成立于 2016 年 12 月 30 日。截至本募集说明书摘要签署日，华宝股权注册资本 10,000.00 万人民币，发行人持有其 100% 的股权。华宝股权的经营范围：股权投资管理，投资管理，资产管理（依法须经批准的项目，经相关部门批准后方可开展经营活动）。

截至 2018 年 12 月 31 日，华宝股权经审计的资产总额为 2,462.75 万元，负债总额为 254.22 万元，净资产为 2,208.53 万元。2018 年度实现营业收入 729.74 万元，净利润 202.17 万元。

###### （3）华宝都鼎（上海）融资租赁有限公司

华宝租赁成立于 2017 年 2 月 28 日。截至本募集说明书摘要签署日，华宝租赁注册资本 130,000.00 万元人民币，发行人持有其 54.80% 股权。华宝租赁的经营范围：融资租赁业务；租赁业务；向国内外购买租赁财产；租赁财产的残值处理及维修；租赁交易咨询和担保；从事与主营业务有关的商业保理业务（依法须经批准的项目，经相关部门批准后方可开展经营活动）。

截至 2018 年 12 月 31 日，华宝租赁的资产总额为 387,106.40 万元，负债总额为 242,049.22 万元，净资产为 145,057.18 万元；2018 年度实现营业收入 24,644.80 万元，净利润 4,861.34 万元。

## （二）发行人参股企业基本情况

### 1、发行人参股企业概况

截至本募集说明书摘要签署日，发行人参股企业共有 10 家，概况如下：

序号	参股公司名称	注册资本 (万元)	成立时间	持股比例 (%)	类型
1	上海欧冶金融信息服务股份有限公司	140,000.00	2015.02.11	25.00	联营
2	四源合股权投资管理有限公司	100,000.00	2017.07.14	25.00	联营
3	中国太平洋保险(集团)股份有限公司	906,200.00	1991.05.13	14.17	参股
4	上海科技创业投资股份有限公司	50,744.38	1993.06.30	9.84	参股
5	赛领资本管理有限公司	28,050.00	2011.09.09	9.09	参股
6	上海宝钢包装股份有限公司	83,333.33	2004.03.26	2.30	参股
7	中国天楹股份有限公司	252,377.73	1984.12.31	0.62	参股
8	中石油管道有限责任公司	8,000,000.00	2015.11.23	0.88	参股
9	朗泽新西兰有限公司	-	2005.01	0.64	参股
10	中国船舶重工股份有限公司	2,287,979.32	2008.03.18	0.58	参股

注 1：朗泽新西兰有限公司于新西兰注册，无注册资本。

注 2：中国船舶重工股份有限公司、中国天楹股份有限公司注册资本参照其 2018 年年度报告。

注 3：华宝投资对外投资的有限合伙企业有、上海祺澳投资中心（有限合伙）和上海都鼎企业管理中心（有限合伙）。

### 2、主要参股企业经营情况如下：

#### （1）上海欧冶金融信息服务股份有限公司

欧冶金融成立于 2015 年 2 月 11 日。截至本募集说明书摘要签署日，欧冶金融注册资本 140,000.00 万元人民币，发行人持有 25.00% 股份。欧冶金融的经营

范围为：金融数据处理，金融软件开发，产业投资及投资管理，资产管理，商务咨询，企业管理咨询，投资咨询，财务咨询。（依法须经批准的项目，经相关部门批准后方可开展经营活动）

截至 2018 年 12 月 31 日，欧冶金融未经审计的资产总额为 334,557.74 万元，负债总额为 176,629.41 万元，净资产为 156,032.81 万元。2018 年度实现营业收入 13,070.65 万元，净利润 4,134.98 万元。

#### （2）四源合股权投资管理有限公司

四源合投资成立于 2017 年 7 月 14 日。截至本募集说明书摘要签署日，四源合投资注册资本 100,000.00 万元，发行人持有 25.00% 股权。四源合投资的经营范围为：发起设立股权投资企业；受托管理股权投资企业的投资业务并提供相关服务；股权投资咨询。（依法须经批准的项目，经相关部门批准后方可开展经营活动）

截至 2018 年 12 月 31 日，四源合投资未经审计的资产总额为 57,182.02 万元，负债总额为 17,002.11 万元，净资产为 40,179.90 万元。2018 年度实现营业收入 3,949.02 万元，净利润 14,058.97 万元。

#### （3）中石油管道有限责任公司

中油管道成立于 2015 年 11 月 23 日。截至本募集说明书摘要签署日，中油管道注册资本 8,000,000.00 万元人民币，发行人持有其 0.88% 的股权。中油管道的经营范围：项目投资；货物进出口、代理进出口、技术进出口；技术推广服务；专业承包、施工总承包。（企业依法自主选择经营项目，开展经营活动；依法须经批准的项目，经相关部门批准后依批准的内容开展经营活动；不得从事本市产业政策禁止和限制类项目的经营活动）

截至 2017 年 12 月 31 日，中油管道经审计合并资产总额为 2,306.29 亿元，负债总额为 154.89 亿元，净资产为 2,151.41 亿元。2017 年度实现营业收入 430.39 亿元，净利润 194.36 亿元。

#### （4）中国太平洋保险（集团）股份有限公司

中国太保成立于 1991 年 5 月 13 日。截至本募集说明书摘要签署日，中国太保注册资本 906,200.00 万元人民币，发行人持有其 14.17% 的股权。中国太保的经营范围：控股投资保险企业；监督管理控股投资保险企业的各种国内、国际再



保险业务；监督管理控股投资保险企业的资金运用业务；经批准参加国际保险活动（依法须经批准的项目，经相关部门批准后方可开展经营活动）。

截至 2018 年 12 月 31 日，中国太保经审计的资产总额为 13,359.59 亿元，负债总额为 11,819.11 亿元，净资产为 1,540.48 亿元；2018 年度实现营业收入 3,543.63 亿元，净利润 184.34 亿元。

## 四、股权结构、控股股东和实际控制人情况

### （一）发行人股权结构

中国宝武是公司唯一股东，持有公司 100% 的股权。

### （二）发行人控股股东和实际控制人情况

发行人的控股股东是中国宝武，中国宝武前身为宝钢集团有限公司。2016 年 10 月 31 日，经国务院批准，宝钢集团与武汉钢铁（集团）公司重组成立中国宝武。2016 年 11 月 17 日，经上海市工商行政管理局核准，宝钢集团正式更名为中国宝武钢铁集团有限公司。截至 2018 年末，中国宝武注册资本 527.91 亿元，是国有资本投资公司试点企业。

中国宝武的股东是国务院国资委。国务院国资委根据国务院授权履行出资人职责，因此发行人的实际控制人为国务院国资委，上述情况在最近三年内均未发生变化。

#### 1、中国宝武的基本情况

名称：中国宝武钢铁集团有限公司

成立日期：1992 年 1 月 1 日

注册资本：人民币 5,279,110.10 万元

法定代表人：陈德荣

社会统一信用代码：91310000132200821H

住所：中国（上海）自由贸易试验区世博大道 1859 号

经营范围：经营国务院授权范围内的国有资产，开展有关国有资本投资、运营业务。（依法须经批准的项目，经相关部门批准后方可开展经营活动）

#### 2、中国宝武主要业务

中国宝武以钢铁为主业，并且围绕钢铁主业的发展需求，着力发展相关多元产业，重点围绕钢铁供应链、技术链、资源利用链，加大内外部资源整合力度，提高综合竞争力及行业地位，形成了钢铁及相关制造业、钢铁及相关服务业、产业金融业、城市新产业、新材料、现代贸易物流、工业服务等领域协同发展的格局。

### 3、中国宝武主要资产的规模及其分布

截至 2018 年 12 月 31 日，中国宝武合并报表口径经审计的资产总计为 71,180,908.43 万元，其中：流动资产为 24,300,784.44 万元，非流动资产为 46,880,123.99 万元，具体构成如下：

单位：万元

项 目	金 额	占 比
<b>流动资产：</b>		
货币资金	4,264,604.84	5.99
结算备付金	116,864.43	0.16
以公允价值计量且变动计入当期损益的金融资产	1,296,663.21	1.82
应收票据及应收账款	5,188,365.51	7.29
预付款项	1,150,396.37	1.62
其他应收款	788,004.34	1.11
买入返售金融资产	332,103.91	0.47
存货	8,682,857.66	12.20
一年内到期的非流动资产	108,366.38	0.15
其他流动资产	2,370,557.79	3.33
<b>流动资产合计</b>	<b>24,300,784.44</b>	<b>34.14</b>
<b>非流动资产：</b>		
发放贷款及垫款	682,633.09	0.96
可供出售金融资产	6,205,492.70	8.72
长期应收款	678,707.06	0.95
长期股权投资	8,478,187.39	11.91
投资性房地产	747,935.88	1.05
固定资产	22,390,247.04	31.46
在建工程	1,949,450.43	2.74
无形资产	3,121,533.16	4.39
开发支出	144,586.68	0.20
商誉	56,698.90	0.08
长期待摊费用	191,173.95	0.27
递延所得税资产	1,284,582.95	1.80
其他非流动资产	948,894.77	1.33
<b>非流动资产合计</b>	<b>46,880,123.99</b>	<b>65.86</b>

项 目	金 额	占 比
资产总计	71,180,908.43	100.00

#### 4、中国宝武最近一年经审计的财务报表

中国宝武 2018 年度财务报告经安永华明会计师事务所（特殊普通合伙）审计，并出具了安永华明（2019）审字第 60469248\_B22 号标准无保留意见的审计报告。中国宝武 2018 年经审计的主要财务数据如下：

单位：万元

项目		2018.12.31/2018 年度
合并资产负债表主要数据	资产总额	71,180,908.43
	其中：流动资产	24,300,784.44
	负债合计	35,095,275.47
	其中：流动负债	27,088,523.28
	所有者权益	36,085,632.95
	归属于母公司所有者权益合计	25,159,846.59
合并利润表主要数据	营业收入	43,862,001.64
	营业利润	3,922,865.98
	利润总额	3,383,720.00
	净利润	2,744,912.16
	归属于母公司所有者的净利润	1,434,175.89
合并现金流表主要数据	经营现金流入	53,861,976.81
	经营现金流出	48,326,539.74
	经营活动现金流量净额	5,535,437.07
	投资现金流入	29,494,436.65
	投资现金流出	29,363,395.41
	投资活动现金流量净额	131,041.24
	筹资现金流入	23,389,337.51
	筹资现金流出	30,104,839.41
筹资活动现金流量净额	-6,715,501.89	

注：中国宝武 2018 年年度报告已刊登于上交所网站（<http://www.sse.com.cn>）。

#### 5、中国宝武所持有的发行人股权被质押或存在其他争议的情况

截至本募集说明书摘要签署日，中国宝武所持有的发行人股权不存在质押或其他争议的情况。

## 五、现任董事、监事和高级管理人员的情况

### （一）董事、监事及高管人员基本情况

发行人现任董事、监事、高级管理人员的基本情况如下：

### 1、董事

姓名	性别	出生年月	现任职务	任职期间	持有公司 股权情况	持有公司 债券情况
朱永红	男	1969.01	董事长	2017.09 至今	否	否
马蔚华	男	1948.06	董事	2013.08 至今	否	否
刘二飞	男	1958.11	董事	2012.08 至今	否	否
靳海涛	男	1954.02	董事	2015.11 至今	否	否
胡爱民	男	1973.12	董事、总经理	2019.08 至今	否	否
吴东鹰	男	1963.08	董事	2017.06 至今	否	否

### 2、监事

姓名	性别	出生年月	现任职务	任职期间	持有公司 股权情况	持有公司 债券情况
路巧玲	女	1966.03	监事会主席	2019.11 至今	否	否
尚宁	男	1977.11	监事	2019.11 至今	否	否

### 3、高级管理人员

姓名	性别	出生年月	现任职务	任职期间	持有公司 股权情况	持有公司 债券情况
胡爱民	男	1973.12	董事、总经理	2019.08 至今	否	否

## （二）现任董事、监事、高级管理人员的主要工作经历

### 1、董事的简历

**朱永红**，董事长，男，1969 年 1 月生，博士研究生。曾任武汉市蔡甸经济开发区管委会副主任兼蔡甸区招商局局长，武汉（钢铁）集团公司战略研究室主任、计划财务部部长，武汉（钢铁）集团公司财务总监兼计划财务部部长，武钢集团国际经济贸易总公司党委书记、副总经理，武汉（钢铁）集团有限公司副总会计师、总会计师，2016 年 10 月起任中国宝武总会计师，2017 年 9 月起兼任华宝投资董事长。

**马蔚华**，外部董事，男，1948 年 6 月生，博士研究生。曾任中国人民银行办公厅副主任、计划资金司副司长，中国人民银行海南省分行行长兼国家外汇管理局海南省分局局长，招商银行行长。2013 年 8 月起任华宝投资董事。

**刘二飞**，外部董事，男，1958 年 11 月生，硕士研究生。曾任职于摩根斯坦利、高盛集团、东方汇理、美林美银集团等公司，现为信泰资本管理有限公司创始合伙人。2012 年 8 月起任华宝投资董事。

**靳海涛**，外部董事，男，1954 年 2 月生，硕士研究生。曾任深圳赛格集团公司董事、常务副总经理兼党委副书记，深圳赛格股份有限公司副董事长兼总经理，国发投资管理有限公司总经理，全球策略投资基金驻中国特别代表，深圳创新投资集团有限公司董事长、党委书记。现任前海股权投资母基金首席执行官、前海方舟资产管理有限公司董事长。2015 年 11 月起任华宝投资董事。

**胡爱民**，董事、总经理，男，1973 年 12 月生，大学本科学历。曾任宝钢集团财务部高级管理师，资产经营部高级管理师，资本运营部投资并购主管、副总经理、总经理，投资管理部总经理，上海宝钢包装有限公司董事、党委书记、高级副总裁，2019 年 7 月起任中国宝武钢铁集团有限公司产业金融发展中心总经理、党工委书记，2019 年 8 月起兼任华宝投资有限公司董事、总经理。

**吴东鹰**，董事，男，1963 年 8 月生，博士研究生。曾任宝钢集团战略发展部部长、经济管理研究院院长，2016 年 5 月起任宝钢集团/中国宝武战略规划部总经理（经济与规划研究院院长）。2017 年 6 月起任华宝投资董事。

## 2、监事的简历

**路巧玲**，监事会主席，女，1966 年 3 月生，硕士学历。曾任河北省石油化工供销总公司总会计师；化学工业部审计局行业指导处副处长、办公室副主任；国务院稽查特派员总署稽查特派员助理；中央企业工委国有大中型企业专职监事；宝钢集团审计部部长、宝钢股份审计部部长；宝钢工程技术集团有限公司副总经理；宝武集团纪委常委、审计部部长。现任中国宝武钢铁集团有限公司党委委员、财务部总经理；欧冶云商股份有限公司监事会主席、宝武集团广东韶关钢铁有限公司监事会主席、宝钢财务公司董事、宝武装备智能科技有限公司监事会主席、华宝投资有限公司监事会主席。

**尚宁**，监事，男，1977 年 11 月生，硕士学历。曾任烟台鲁宝钢管有限公司财务部部长；宝山钢铁股份有限公司钢管条钢事业部财务部成本室主任；宝山钢铁股份有限公司审计部高级经理；2019 年 9 月起任中国宝武钢铁集团有限公司投资审计处长。现任中国宝武钢铁集团有限公司投资审计处长、宝武铝业科技有限公司监事、华宝投资有限公司监事。

## 3、高级管理人员的简历

胡爱民，总经理，其简历参见本节“五、现任董事、监事和高级管理人员的情况”之“（二）现任董事、监事、高级管理人员的主要工作经历”之“1、董事的简历”。

### （三）兼职情况

截至本募集说明书摘要签署日，公司董事、监事、高级管理人员在其他企业兼职情况如下：

姓名	本公司职务	任职企业	任职企业与公司的关系	担任职务
朱永红	董事长	中国宝武钢铁集团有限公司	控股股东	党委常委、 总会计师 兼董事会 秘书
		武汉钢铁集团昆明钢铁股份有限公司	受同一公司控制	董事长
		武汉钢铁集团财务有限责任公司	受同一公司控制	董事
		宝山钢铁股份有限公司	受同一公司控制	监事会主席
		华宝信托有限责任公司	受同一公司控制	董事长
		宝钢集团财务有限责任公司	受同一公司控制	董事长
		中国太平洋保险(集团)股份有限公司	参股公司	监事会主席
马蔚华	外部董事	联想控股股份有限公司	无	独立董事
		中国国际贸易股份有限公司	无	独立董事
		贝森金融集团有限公司	无	主席兼非 执行董事
		前海方舟资产管理有限公司	无	董事
		四源合股权投资管理有限公司	参股企业	董事长
		福耀玻璃工业集团股份有限公司	无	监事
刘二飞	外部董事	江西铜业股份有限公司	无	独立董事
		大华银行（中国）有限公司	无	独立董事
		北京世纪互联宽带数据中心有限公司	无	独立董事
		香港永隆银行	无	独立董事
		信泰资本管理有限公司	无	董事
		庆铃汽车股份有限公司	无	董事
靳海涛	外部董事	前海方舟资产管理有限公司	无	董事长

		前海母基金股权投资（深圳）有限公司	无	董事长
		前海方舟（深圳）资产管理有限公司	无	执行董事
胡爱民	董事、总经理	中国宝武钢铁集团有限公司	控股股东	产业金融 业发展中心 总经理
		华宝信托有限责任公司	受同一公司控制	董事
		华宝证券有限责任公司	受同一公司控制	董事长
		宝武集团广东韶关钢铁有限公司	受同一公司控制	董事
		新华人寿保险股份有限公司	控股股东的参股公司	董事
		渤海银行股份有限公司	控股股东的参股公司	董事
		中金瑞德（上海）股权投资管理有限公司	控股股东的参股公司	董事
吴东鹰	董事	中国宝武钢铁集团有限公司	控股股东	战略规划 部总经理、 经济与规 划研究院 院长
		欧冶云商股份有限公司	受同一公司控制	董事
		上海宝地不动产资产管理有限公司	受同一公司控制	董事
		武钢集团有限公司	受同一公司控制	董事
		北京首钢股份有限公司	控股股东的参股公司	董事
路巧玲	监事会主席	中国宝武钢铁集团有限公司	控股股东	财务部总 经理
		欧冶云商股份有限公司	受同一公司控制	监事会主 席
		宝钢金属有限公司	受同一公司控制	监事会主 席
		宝武集团广东韶关钢铁有限公司	受同一公司控制	监事会主 席
		宝武装备智能科技有限公司	受同一公司控制	监事会主 席
		宝钢集团财务有限责任公司	受同一公司控制	董事
尚宁	监事	中国宝武钢铁集团有限公司	控股股东	审计部投 资审计处 长
		宝武铝业科技有限公司	受同一公司控制	监事

## 六、发行人主要业务情况

## （一）发行人从事的主要业务情况

根据《上市公司行业分类指引（2012 年）修订》的分类标准，发行人属于金融业中的“J69 其他金融业”。发行人作为中国宝武旗下金融板块的旗舰公司，是中国宝武金融投资管理及服务平台，对中国宝武旗下的金融资源进行集中管理。发行人主要从事投资及咨询业务、证券服务行业、融资租赁行业。

发行人从事投资及咨询业务主要以股权投资为主，依托中国宝武的产业背景和上下游资源的协同优势，对金融保险、钢铁产业上下游公司以及科技企业进行股权投资；发行人及子公司华宝证券以国有资产的保值增值为原则，利用自有资金从事适当的金融资产投资业务；发行人主要通过华宝证券从事证券服务业务；发行人主要通过子公司华宝租赁从事融资租赁业务。

## （二）公司所处行业及竞争优势分析

### 1、投资及咨询行业

#### （1）行业现状及前景

2000 年左右，投资行业在中国开始兴起，目前正处于快速发展的阶段。股权投资行业的崛起，对于优化资源配置、推动产业升级和促进经济发展意义重大，股权投资行业成为支持实体经济的重要力量。

2018 年 3 月 5 日李克强总理在 2018 年政府工作报告中提到“积极稳妥去杠杆，控制债务规模，增加股权融资”以及“管好货币供给总闸门，保持广义货币 M2、信贷和社会融资规模合理增长，维护流动性合理稳定，提高直接融资特别是股权融资比重”；同时在中国金融改革不断推进和多层次资本市场不断完善的背景下，股权投资的范围和渠道将会更加多样化，整个投资行业的活力也将得到较大提升。

#### （2）在投资行业中的经营战略方针及竞争优势

发行人作为中国宝武金融板块的旗舰公司，主要承担着对中国宝武现有金融资源的优化，提升股权价值；同时利用公司的资金优势、中国宝武的强大产业背景和上下游资源的协同优势，开展股权投资业务。公司总体的经营战略方针是：寻求金融产业的投资机会；长期投资金融、钢铁产业上下游、新能源等行业。

公司在投资行业的竞争优势如下：



### ①资产规模大、盈利能力强

发行人拥有较大的资产规模和较强的盈利能力。截至 2018 年 12 月 31 日，公司总资产为 5,083,691.76 万元，所有者权益为 2,301,033.71 万元。2018 年度实现利润总额 19,158.40 万元、净利润 19,874.06 万元。另外，公司形成的金融服务、能源、汽车租赁、生物科技、创业投资等多行业布局，使其整体抗风险能力加强，不同行业的景气周期和受宏观经济的影响有所不同、互相弥补，体现出较强的抗周期特性，有利于发行人抵御非系统性的风险。

### ②股东实力较强

公司股东中国宝武信誉卓著，实力雄厚，是中国最大、最现代化的钢铁联合企业之一。从 2004 年开始连续 15 年进入《财富》世界 500 强，2018 年居世界 500 强第 162 位。

### ③通畅的融资渠道

公司经营情况良好，财务状况优良，拥有较高的市场声誉，具有非常畅通的融资渠道。公司与诸多金融机构建立了长期、稳固的合作关系，具有较强的融资能力。

### ④规范的管理优势

公司具有较为完善、系统的公司治理模式。近年来，公司进一步完善法人治理结构，管理上形成了层次分明、设置合理、决策科学、分配合理的运行机制。

## 2、证券服务行业

### （1）行业现状及前景

我国证券公司起源于上世纪八十年代银行、信托下属的证券网点。1990 年，上海证券交易所和深圳证券交易所相继成立，标志着新中国集中交易的证券市场正式诞生。

由于证券行业发展初期证券市场不够成熟、证券公司经营不够规范，特别是 2001 年以后股市持续低迷，2002-2005 年证券行业连续四年亏损，行业风险集中暴露，证券公司遇到了严重的经营困难。2004 年开始，按照国务院部署，中国证监会对证券公司实施了三年的综合治理，关闭、重组了一批高风险公司，化解了行业历史遗留风险，并且推动证券市场基础性制度进一步完善，证券公司合规

管理和风险控制能力显著增强、规范运作水平明显提高，证券行业由此步入规范发展轨道。2006-2018 年，我国证券行业整体实现连续 13 年盈利。

中国证券业协会对证券公司 2018 年度经营数据进行了统计。证券公司未经审计财务报表显示，131 家证券公司当期实现营业收入 2,662.87 亿元，各主营业务收入分别为代理买卖证券业务净收入（含席位租赁）623.42 亿元、证券承销与保荐业务净收入 258.46 亿元、财务顾问业务净收入 111.50 亿元、投资咨询业务净收入 31.52 亿元、资产管理业务净收入 275.00 亿元、证券投资收益（含公允价值变动）800.27 亿元、利息净收入 214.85 亿元，当期实现净利润 666.20 亿元，106 家公司实现盈利。

据统计，截至 2018 年 12 月 31 日，131 家证券公司总资产为 6.26 万亿元，净资产为 1.89 万亿元，净资本为 1.57 万亿元，客户交易结算资金余额（含信用交易资金）9,378.91 亿元，托管证券市值 32.62 万亿元，受托管理资金本金总额 14.11 万亿元。

## （2）华宝证券在证券行业中的经营战略方针及竞争优势

在当前证监会“加强监管+放松管制”的背景下，证券公司发展正从“规模驱动”走向“创新驱动”。通过创新、转型，证券行业有望步入业务更加多元化、企业更有活力、发展更加稳健的新阶段。

发行人子公司华宝证券主要从事证券服务工作。结合资本市场发展和证券行业创新发展趋势，华宝证券的经营战略方针是通过把握证券产业升级的机遇，坚持创新发展，以网络经纪和产品销售为抓手，打造以满足客户投资、交易、融资等需求为导向的综合资产管理平台，培育和发展核心竞争能力；同时，充分发挥证券与华宝投资旗下管理的金融板块其他公司之间的协同效应，形成产品设计、开发、销售、管理综合体系；此外，持续推进市场化发展，全面实现经营规模、经营模式的跨越式发展；最后，坚持合规经营，执行有效的决策体系和严格的风险控制体系，业务部门遵循“集中管理、分级授权、专业决策、合规操作”的原则，保证业务合规、风险可控，实现业务的稳健、顺畅运行。

华宝证券在证券行业的竞争优势如下：

### ①中国宝武金融平台的综合金融业务优势

华宝投资已初步具备金融控股雏形架构，协同整合中国宝武金融平台的综合金融业务优势，华宝证券在打造综合专业理财的销售和服务平台方面将更具竞争力，从而具备相对于其他证券公司的特色和优势，形成差异化竞争。

#### ②华宝证券在创新业务方面已取得新成果

华宝证券具有较强的创新能力和创新意识，近年来，华宝证券不断探索积极推动管理制度、业务及产品等各方面的创新，从而摆脱券商行业同质化竞争，进一步增加自身的利润增长点。

通过近年在创新业务上的开展，华宝证券在量化交易、金融产品分析、设计和销售、非现场交易等方面形成了一定的特色和优势，重点打造的量化客户专业通道和专业客户孵化体系，在行业内已获得一定声誉；信用业务起步良好，融资业务发展迅速；华宝证券已初步完成特色经营布局，具备进一步发展的能力。

在拓展创新业务的同时，华宝证券选择自主建立金融产品线正式进军互联网金融。华宝证券通过构建“网上揽客+网下服务”模式而打造的电商平台有望成为中国宝武金融板块产品销售终端；同时，其也将成为产品线丰富、最具特色、市场上最具影响力的互联网金融产品销售平台之一。

#### ③明显的经济区位优势

华宝证券的注册地和主要经营地区在上海，处于长江三角洲的经济中心和中国国际化的金融中心，形成了良好的金融生态环境，为华宝证券的发展提供了良好的人才、信息等优势。

### 3、融资租赁行业

#### （1）行业现状及前景

据中国租赁联盟和天津滨海融资租赁研究院统计，截至 2017 年底，全国融资租赁企业（不含单一项目公司、分公司、特殊目的载体公司和收购海外的公司）总数约为 9,090 家，较上年底的 7,136 家增加了 1,954 家，同比增长 27.40%，其中：外资租赁 8,745 家，内资租赁 276 家，金融租赁 69 家。

我国融资租赁行业仍处于起步阶段，与欧美等发达国家相比，我国目前的融资租赁业务仍然有很大的上升空间。“十三五”时期，推进供给侧结构性改革是我国经济发展的战略重点，融资租赁融资与融物相结合的特性，决定了行业在推进“一带一路”、京津冀协同发展、长江经济带三大战略，以及加快壮大战略性新兴产业

产业、培育发展新动能等方面将面临巨大发展机遇、发挥重要作用。随着行业发展环境日益完善，我国融资租赁行业规模仍将保持平稳较快增长，在产业结构升级、与实体经济细分领域深入结合的需求下，行业企业数量、业务实力、投放规模、业务范围有望取得更大突破。

### （2）华宝租赁在租赁行业中的经营战略方针及竞争优势

华宝租赁依托中国宝武的产业背景，将采取市场化、专业化、差异化的经营策略，以常规租赁业务及相关咨询业务为主，并与业内其它租赁公司开展联合租赁、转租赁等业务，致力于成为一家“品牌卓越、经营稳健、持续成长、行业领先”的融资租赁公司。

### （三）发行人收入合计的构成

发行人的业务主要为投资及咨询业务、证券服务行业和融资租赁业务。2016 年度、2017 年度及 2018 年度，发行人收入合计分别为 285,603.43 万元、360,152.46 万元和 169,305.19 万元，其中投资及咨询业务收入分别为 225,878.59 万元、292,471.40 万元和 91,203.65 万元，分别占收入比例为 79.09%、81.21%和 53.87%。最近三年收入合计的构成情况如下：

项 目	2018 年度		2017 年度		2016 年度	
	金额 (万元)	占比 (%)	金额 (万元)	占比 (%)	金额 (万元)	占比 (%)
<b>一、投资及咨询业务</b>						
经营租赁收入	3,909.18	2.31	3,756.24	1.04	2,755.50	0.96
咨询顾问收入	-	-	3,995.82	1.11	-	-
佣金收入	-	-	-	-	349.00	0.12
财务顾问收入	-	-	-	-	52.77	0.02
其他收入	103.81	0.06	47.34	0.01	15.48	0.01
投资收益	94,861.72	56.03	252,235.30	70.04	258,319.86	90.45
公允价值变动收益	-7,671.05	-4.53	32,436.70	9.01	-35,614.02	-12.47
<b>投资及咨询业务小计</b>	<b>91,203.65</b>	<b>53.87</b>	<b>292,471.40</b>	<b>81.21</b>	<b>225,878.59</b>	<b>79.09</b>
<b>二、证券服务业务</b>						
利息收入	18,956.23	11.20	22,145.69	6.15	27,479.97	9.62
手续费及佣金收入	34,500.50	20.38	34,217.14	9.50	32,244.87	11.29
<b>证券服务业务小计</b>	<b>53,456.74</b>	<b>31.57</b>	<b>56,362.83</b>	<b>15.65</b>	<b>59,724.84</b>	<b>20.91</b>
<b>三、融资租赁业务</b>	<b>24,644.80</b>	<b>14.56</b>	<b>11,318.24</b>	<b>3.14</b>	-	-
<b>四、收入合计</b>	<b>169,305.19</b>	<b>100.00</b>	<b>360,152.46</b>	<b>100.00</b>	<b>285,603.43</b>	<b>100.00</b>

### （四）业务经营状况

发行人主要从事投资及咨询业务、证券服务业务和融资租赁业务。

## 1、投资及咨询业务

### （1）长期股权投资业务

#### ①业务概况

发行人的长期股权投资业务主要是华宝投资开展，由投资银行部具体实施。发行人将把握金融服务实体经济的本质要求，巩固和深耕现有业务，积极探索和发展创新投资业务。发行人依托中国宝武的产业背景和上下游资源的协同优势，面向市场，助力经济“脱虚向实”，助推中国宝武战略规划顺利实施。

2016 年度、2017 年度及 2018 年度，发行人长期股权投资业务实现投资收益分别为 174,003.50 万元、219,994.27 万元和 36,934.94 万元，占收入合计的比例分别为 60.92%、61.08%和 21.82%，是公司 2016 年至 2017 年期间最主要的业务收入板块，其中：2016 年至 2017 年中国太保在实现投资收益方面分别贡献了 170,847.69 万元、207,760.54 万元。2018 年度由于中国太保已重分类至其他流动资产核算，因此长期股权投资业务实现投资收益占收入合计比重有所下降。

2016 年度、2017 年度及 2018 年度，发行人股权投资业务分红情况分别为 132,667.15 万元、101,760.46 万元和 32,573.84 万元。发行人最近三年长期股权投资业务投资收益及分红情况如下：

单位：万元

项 目	2018 年度	2017 年度	2016 年度
<b>1、长期股权投资业务</b>			
1) 权益法核算的投资收益	<b>4,526.18</b>	<b>208,133.26</b>	<b>169,764.13</b>
其中：中国太保	-	207,760.54	170,847.69
法兴华宝	-96.71	1.98	-1,737.48
欧冶金融	661.51	786.29	653.92
四源合投资	3,961.38	-415.55	-
2) 成本法核算的投资收益	<b>32,408.76</b>	<b>11,861.01</b>	<b>4,239.37</b>
<b>长期股权投资业务形成的投资收益合计</b>	<b>36,934.94</b>	<b>219,994.27</b>	<b>174,003.50</b>
<b>2、长期股权投资业务分红情况</b>			
1) 权益法核算的投资分红	<b>165.08</b>	<b>89,899.45</b>	<b>128,427.78</b>
其中：中国太保	-	89,899.45	128,427.78
法兴华宝	-	-	-
欧冶金融	165.08	-	-
四源合投资	-	-	-
2) 成本法核算的投资分红	<b>32,408.76</b>	<b>11,861.01</b>	<b>4,239.37</b>
<b>投资分红合计</b>	<b>32,573.84</b>	<b>101,760.46</b>	<b>132,667.15</b>

注 1：对中国太保的投资于 2017 年末已重分类至其他流动资产核算。

注 2：成本法核算的投资收益系公司持有的可供出售金融资产中没有活跃市场报价的非上市股权确认的投资收益，即股权分红。

## ②业务模式及管理

公司长期股权投资的定位主要是：寻求金融产业的投资机会；利用自有资金对金融、钢铁产业上下游、新能源等行业进行长期投资。

公司对长期股权投资项目投资实行党委会、党政领导联席会审核后，提交公司董事会决策，审议通过后还需提交股东审议决定。在投后管理方面，由投资银行部负责后期维护，由业务部门自行负责风险检查，发现存在风险的项目由各相关部门分工协作进行处置。

授权审批方面，公司长期股权投资业务建立了“股东-董事会-党政领导联席会-投资银行部”多层次的投资管理和风险防范体系，并分别制定了相应的决策和操作流程及事前、事中、事后的风险控制流程。

## （2）金融资产投资业务

发行人金融资产投资业务主要通过子公司华宝证券及华宝投资金融市场部具体实施，主要以国有资产保值增值为原则，适当开展金融资产投资业务，除开展传统证券投资业务外，投资一些低风险、稳定收益的信托产品及匹配公司投资风格的基金产品。2016 年度、2017 年度及 2018 年度，发行人金融资产投资业务收入分别为 48,702.34 万元、64,677.73 万元和 50,255.71 万元，收入相对较为稳定。最近三年，发行人金融资产投资业务收入情况如下：

项目	2018 年度		2017 年度		2016 年度	
	金额 (万元)	占比 (%)	金额 (万元)	占比 (%)	金额 (万元)	占比 (%)
持有可供出售金融资产期间取得的投资收益	33,762.22	67.18	29,731.19	45.97	8,469.00	17.39
处置可供出售金融资产取得的投资收益	-3,084.94	-6.14	18,090.62	27.97	14,987.85	30.77
交易性金融资产投资收益	21,399.12	42.58	-13,131.45	-20.30	60,898.00	125.04
其他	5,850.36	11.64	-2,449.33	-3.79	-38.49	-0.08
<b>金融资产投资收益小计</b>	<b>57,926.76</b>	<b>115.26</b>	<b>32,241.03</b>	<b>49.85</b>	<b>84,316.36</b>	<b>173.13</b>
<b>公允价值变动损益</b>	<b>-7,671.05</b>	<b>-15.26</b>	<b>32,436.70</b>	<b>50.15</b>	<b>-35,614.02</b>	<b>-73.13</b>
<b>金融资产投资业务收入小计</b>	<b>50,255.71</b>	<b>100.00</b>	<b>64,677.73</b>	<b>100.00</b>	<b>48,702.34</b>	<b>100.00</b>

注：持有可供出售金融资产期间取得的投资收益已剔除成本法核算的没有活跃市场报价的非上市股权确认的投资收益，即股权分红。

## 2、证券服务业务经营状况

发行人的证券服务业务主要由子公司华宝证券从事，主要业务涵盖证券经纪；证券投资咨询；证券自营；证券资产管理；融资融券；证券投资基金代销；为期货公司提供中间介绍业务；代销金融产品；证券承销；与证券交易、证券投资活动有关的财务顾问。

2016 年度、2017 年度及 2018 年度，发行人证券服务业务收入分别为 59,724.84 万元、56,362.83 万元和 53,456.74 万元；其中证券经纪业务收入分别为 28,003.32 万元、29,764.89 万元和 29,463.55 万元，分别占证券服务业务收入的 46.89%、52.81%和 55.12%；融资融券利息收入分别为 14,767.01 万元、10,915.63 万元和 10,433.13 万元，分别占证券服务业务收入的 24.73%、19.37%和 19.52%。从上述业务占比来看，发行人证券服务业务主要以稳定的证券经纪业务为主。最近三年，发行人证券服务业务收入情况如下：

项 目	2018 年度		2017 年度		2016 年度	
	金额 (万元)	占比 (%)	金额 (万元)	占比 (%)	金额 (万元)	占比 (%)
<b>一、手续费及佣金收入</b>	<b>34,500.50</b>	<b>64.54</b>	<b>34,217.14</b>	<b>60.71</b>	<b>32,244.87</b>	<b>53.99</b>
证券经纪业务	29,463.55	55.12	29,764.89	52.81	28,003.32	46.89
投资咨询业务	-306.86	-0.57	112.67	0.20	1,847.50	3.09
资产管理业务	4,545.46	8.50	4,145.24	7.35	1,377.74	2.31
投资银行业务	798.36	1.49	194.34	0.34	1,016.31	1.70
<b>二、利息收入</b>	<b>18,956.23</b>	<b>35.46</b>	<b>22,145.69</b>	<b>39.29</b>	<b>27,479.97</b>	<b>46.01</b>
存放同业往来利息收入	6,862.79	12.84	9,885.18	17.54	12,703.98	21.27
融资融券利息收入	10,433.13	19.52	10,915.63	19.37	14,767.01	24.73
其他	1,660.32	3.11	1,344.89	2.39	8.98	0.02
<b>证券服务业务收入小计</b>	<b>53,456.74</b>	<b>100.00</b>	<b>56,362.83</b>	<b>100.00</b>	<b>59,724.84</b>	<b>100.00</b>

#### （1）证券经纪业务

证券经纪业务主要指代理买卖证券业务，即证券公司接受客户委托代客户买卖有价证券，是证券公司最基本的一项业务。证券经纪业务还包括代销金融产品等。其中代销金融产品指证券公司接受金融产品发行人的委托，为其销售金融产品或者介绍金融产品购买人的行为。

截至 2019 年 12 月 31 日，华宝证券已在舟山、上海、北京、福州、深圳、成都、武汉、杭州等地共设立 25 家分支机构。通过持续提升量化业务服务水平，持续优化交易系统，提供技术服务能力，不断完善量化业务服务体系来打造经纪业务核心竞争力。2016 年度、2017 年度及 2018 年度，发行人的证券经纪业务收

入分别为 28,003.32 万元、29,764.89 万元和 29,463.55 万元。最近三年，发行人证券经纪业务收入情况如下：

单位：万元

项 目	2018 年度	2017 年度	2016 年度
<b>证券经纪业务收入</b>	<b>29,463.55</b>	<b>29,764.89</b>	<b>28,003.32</b>
代理买卖证券业务	27,414.00	26,657.85	23,150.67
交易单元席位租赁	1,257.50	2,106.45	3,312.72
代销金融产品业务	792.05	1,000.60	1,539.93
<b>证券经纪业务支出</b>	<b>10,667.18</b>	<b>10,290.49</b>	<b>9,008.53</b>
代理买卖证券业务	10,667.18	10,290.49	9,008.53
<b>经纪业务毛利率</b>	<b>63.80%</b>	<b>65.43%</b>	<b>67.83%</b>
<b>证券经纪业务净收入</b>	<b>18,796.37</b>	<b>19,474.40</b>	<b>18,994.79</b>

### （2）投资咨询业务

发行人投资咨询业务主要以动态化资产配置与组合投资作为研究重点，为金融机构提供定制化服务，与多家保险机构建立了 FOF 专项研究项目，连续多年发布了《中国金融产品年度报告》。2016 年度、2017 年度及 2018 年度，发行人实现投资咨询收入分别为 1,847.50 万元、112.67 万元及-306.86 万元。

### （3）资产管理业务

资产管理业务是指证券公司作为资产管理人，依照有关法律、法规与客户签订资产管理合同，根据资产管理合同约定的方式、条件、要求及限制，对客户资产进行经营运作，为客户提供证券及其他金融产品投资管理服务的行为。

发行人已形成母基金、量化投资、债券投资和 ABS 固定收益产品并重的经营特色，打造了华量、华盛、华芮等特色资产管理产品。最近三年，发行人的资产管理业务收入情况如下：

项 目	2018 年度	2017 年度	2016 年度
<b>资产管理业务收入（万元）</b>			
集合资产管理业务收入	3,057.96	2,445.79	875.55
定向资产管理业务收入	1,487.49	1,562.66	502.19
专项资产管理业务收入	-	136.79	-
<b>资产管理业务收入小计</b>	<b>4,545.45</b>	<b>4,145.24</b>	<b>1,377.74</b>
<b>管理业务产品数量（个）</b>			
集合资产管理业务	17	17	24
定向资产管理业务	21	34	28
专项资产管理业务	1	1	-
<b>管理业务产品数量小计</b>	<b>39</b>	<b>52</b>	<b>52</b>
<b>管理业务资产规模（万元）</b>			



集合资产管理业务	682,717.24	559,001.25	426,501.83
定向资产管理业务	757,002.81	720,546.99	352,708.32
专项资产管理业务	28,459.29	63,801.25	-
<b>管理业务资产规模小计</b>	<b>1,468,179.35</b>	<b>1,343,349.49</b>	<b>779,210.15</b>

2016 年度、2017 年度及 2018 年度，发行人资产管理业务收入分别为 1,377.74 万元、4,145.24 万元和 4,545.45 万元，其中集合资产管理业务收入分别为 875.55 万元、2,445.79 万元和 3,057.96 万元，分别占其资产管理业务收入的比例为 63.55%、59.00%和 67.28%。

2016 年度、2017 年度及 2018 年度，发行人管理资产规模分别为 779,210.15 万元、1,343,349.49 万元和 1,468,179.35 万元，其中集合资产管理业务规模分别为 426,501.83 万元、559,001.25 万元和 682,717.24 万元，分别占管理资产总规模的 54.74%、41.61%和 46.50%。

#### （4）投资银行业务

投资银行业务主要包括企业债、公司债等债券承销业务，企业改制重组及兼并收购财务顾问业务等。自 2014 年取得证券承销以及与证券交易、证券承销活动有关的财务顾问业务资格以来，华宝证券着力推动项目储备，上述业务均取得了积极进展。

#### （5）其他业务

其他业务主要包括融资融券业务、股票质押回购业务、约定购回式证券交易业务和买入返售业务等。最近三年，发行人其他业务收入（计入利息收入）情况如下：

项目	2018 年度		2017 年度		2016 年度	
	金额 (万元)	占比 (%)	金额 (万元)	占比 (%)	金额 (万元)	占比 (%)
存放同业往来利息收入	6,862.79	36.20	9,885.18	44.64	12,703.98	46.23
融资融券利息收入	10,433.13	55.04	10,915.63	49.29	14,767.01	53.74
其他	1,660.32	8.76	1,344.89	6.07	8.98	0.03
<b>利息收入小计</b>	<b>18,956.23</b>	<b>100.00</b>	<b>22,145.69</b>	<b>100.00</b>	<b>27,479.97</b>	<b>100.00</b>

### 3、融资租赁业务

#### ①业务概况

发行人融资租赁业务主要通过子公司华宝租赁来进行。华宝租赁于 2017 年 2 月成立，2017 年度及 2018 年度分别实现营业收入 11,318.24 万元、24,644.80 万元，具体经营情况如下：

项目	2017 年度			2017.12.31	
	营业收入 (万元)	营业成本 (万元)	毛利率 (%)	应收融资租赁款余额(万元)	未实现融资租赁收益(万元)
融资租赁业务	11,318.24	2,795.12	75.30	266,351.60	34,828.12
项目	2018 年度			2018.12.31	
	营业收入 (万元)	营业成本 (万元)	毛利率 (%)	应收融资租赁款余额(万元)	未实现融资租赁收益(万元)
融资租赁业务	24,644.80	7,719.19	68.68	437,457.43	50,046.47

### ②业务模式

华宝租赁的融资租赁业务模式主要分为直接租赁和售后回租。

直接租赁是指华宝租赁作为出租方，与承租方签订融资租赁合同，根据承租方的要求向设备供应商购买选定设备并支付货款，设备运抵承租方经营地并投入运行后，承租方按期向华宝租赁支付租金，其中最后部分租金及其它应付款项自租赁保证金中扣除。租赁设备一经交付，虽然出租方仍拥有法律意义上之所有权，但实际上与设备相关之一切运营风险均由承租方承担，承租方需要在租赁期限内购买保险以维持租赁设备投保状态，并且以出租方为第一受益人，保费则全部由承租方承担。租赁期届满后，若承租方不存在违约行为或违约行为得以完全救济，则其可行使留购、续租或退还租赁物件的权利。

售后回租是指基于承租方现有设备，交易一般不涉及设备供应商。承租方通过向华宝租赁出售自有设备，将设备所有权转让给华宝租赁，并租回作融资租赁，待租赁到期后再由承租方回购租赁物。售后回租模式下，包括保险及租赁期满后租赁物件安排方式等在内的租赁合同条款和直接租赁模式基本一致。

### ③管理模式

华宝租赁建立了统一规范、完整和清晰的租赁业务操作标准。华宝租赁在项目导入阶段，制定标准资料清单和业务展业指引；在项目立项阶段，设定简化的立项审批流程；在项目尽职调查阶段，规范尽职调查报告格式，细化调查步骤，明确调查职责；在风险评估阶段，规范审查审批内容，确保审批的独立和专业性；在项目评审阶段，规范审批权限，在其董事会授权范围内细化起租前和起租后变更的审批权限；在合同签订阶段，细化合同制作和现场签约要求；在项目放款阶段，优化放款流程，严格落实放款审批条件；在租金催收阶段，按催收节点明确各相关职能部门责任和 workflows；在租后管理阶段，设立独立的资产管理岗，统一租赁资产管理的范围与内容，制定现场检查与非现场检查检查频率和报告要

求，构建风险预警和退出机制，设置资产处置及回收启动条件及程序，规定项目结束流程及风险追责程序；同时，对租赁业务全过程还规范管理档案记录。

### （五）经营业务资质

发行人的主要业务资质主要由发行人下属子公司取得，主要情况如下：

公司名称	经营资质	批复文号	取得时间
华宝证券	自营业务和证券投资咨询业务	证监许可[2009]383号	2009.05.11
	融资融券业务	证监许可[2012]747号	2012.06.04
	证券资产管理业务	证监许可[2012]240号	2012.06.11
	证券承销业务资格	证监许可[2014]194号	2014.07.22
	与证券交易、证券承销活动有关的财务顾问	证监许可[2014]198号	2014.07.22
华宝股权	私募股权、创业投资基金管理人	备案登记编号 P1065547	2017.10.30
华宝租赁	融资租赁业务	备案回执 LJZ201700222	2017.02.16

## 七、发行人治理结构和组织结构情况

### （一）发行人的法人治理结构

发行人严格按照《公司法》和其他有关法律、法规和规章制度的规定，不断完善公司治理结构，强化内部管理，规范公司经营运作。《公司章程》规定了股东的权利和义务，设立董事会、监事会和经营管理机构，形成决策、监督和执行相分离的管理体系。

#### 1、股东

公司股东为中国宝武，股东行使下列职权：

- （1）审批战略规划；
- （2）委派和更换董事、监事，并决定其报酬事项；
- （3）审议批准董事会报告；
- （4）审议批准监事会报告；
- （5）审议批准公司的年度预算、决算方案；
- （6）审议批准年度长期投资计划和固定资产投资计划；
- （7）审议批准公司的利润分配方案和弥补亏损方案；
- （8）对公司增加或者减少注册资本作出决定；
- （9）对发行公司债券作出决定；
- （10）对公司合并、分立、变更公司形式、解散和清算等事项作出决定；

(11) 修改公司章程；

(12) 法律、行政法规和公司章程规定的其他职权以及中国宝武认为需要由其行使的职权。

## 2、董事会

公司设董事会，其成员为七人。董事会包括一名公司职工代表，由公司职工民主选举产生。董事会设董事长一人，由股东从董事会成员中指定。董事的任期每届为三年。非由职工代表担任的董事任期届满，经股东连续委派可以连任。董事会中的职工代表经公司职工民主选举，连选可以连任。

董事会对股东负责，行使下列职权：

(1) 执行股东的决定，向股东报告工作；

(2) 制定公司年度经营计划；

(3) 制定公司长期投资方案（含并购）；

(4) 制定公司固定资产投资方案；

(5) 决定股权转让（不含本公司）；

(6) 决定公司非股权性资产转让；

(7) 制定公司上市融资方案；

(8) 决定以公司资产抵押或质押方式进行的融资；

(9) 决定公司担保；

(10) 决定公司短期投资；

(11) 指定对公司进行财务决算审计的会计师事务所；

(12) 根据中国宝武干部管理程序规定，聘解公司经营层人员；

(13) 制定公司经营层薪酬福利方案；

(14) 决定公司社会捐赠、赞助；

(15) 认定公司资产损失；

(16) 决定公司账销案存资产销案；

(17) 在遵循中国宝武组织机构管理基本原则的前提下，决定公司组织机构的设置；

(18) 在遵循中国宝武管理制度规定的前提下，制定公司的基本管理制度；

(19) 制订公司的年度财务预算方案、决算方案；

- (20) 制订公司的利润分配方案和弥补亏损方案；
- (21) 制订公司增加或者减少注册资本以及发行公司债券的方案；
- (22) 制订公司合并、分立、变更公司形式、解散的方案；
- (23) 制订公司章程的修改方案；
- (24) 股东授予的其他职权；
- (25) 法律、行政法规及本章程规定的其他职权。

董事会会议应有三分之二以上的董事出席方可举行。董事会决议的表决，实行一人一票。董事会决议应经全体董事会成员过半数同意后生效。

### 3、监事会

公司设监事会，其成员为三人。监事会成员中包括一名公司职工代表，由公司职工民主选举产生。监事会设主席一人，由全体监事过半数选举产生。监事会主席召集和主持监事会会议。董事、高级管理人员不得兼任监事。监事的任期每届为三年，非职工监事任期届满，经股东连续委派可以连任；监事会中的职工代表经公司职工民主选举，连选可以连任。

监事会对股东负责，行使下列职权：

- (1) 检查公司贯彻执行有关法律、行政法规、规章制度和依法经营的情况；
- (2) 检查公司的财务，查阅公司的财务会计资料及与经营管理活动有关的其他资料，验证财务会计报告的真实性、合法性；
- (3) 检查公司的经营效益、预算实施、利润分配、国有资产保值增值和资产运营等情况；
- (4) 检查公司高级管理人员的经营行为，并对其经营管理业绩进行评价，可以提出奖惩、任免建议；
- (5) 法律、行政法规和本章程规定的其他职权。

监事会每年度至少召开一次会议。监事会会议应有三分之二以上的监事出席方可举行。监事会决议的表决，实行一人一票。监事会决议应当经过半数监事通过后生效。

### 4、经营管理机构

公司设经营管理机构，负责公司的日常经营管理工作。其中设总经理一名、副总经理若干名，人选由股东决定、董事会聘解。

总经理对董事会负责，行使下列职权：

- （1）主持公司的生产经营管理工作，组织实施董事会决议，并向董事会报告工作；
- （2）组织实施公司年度经营计划和投资方案；
- （3）拟订公司内部管理机构设置方案；
- （4）拟订公司的基本管理制度；
- （5）制定公司的具体规章；
- （6）聘任或者解聘除应由董事会聘任或者解聘以外的管理人员；
- （7）董事会授予的其他职权；
- （8）法律、行政法规和本章程规定的其他职权。

副总经理协助总经理行使上述职权，总经理不行使职权或因故不能行使职权的，由董事会指定一名副总经理代理行使其职权。

## （二）发行人股东、董事会、监事会运作情况

自公司设立以来，公司股东、董事会、监事会按照有关法律、行政法规、公司章程的规定规范运作，对完善公司的治理结构及规范公司的运作发挥了积极作用。

## （三）发行人的组织架构图

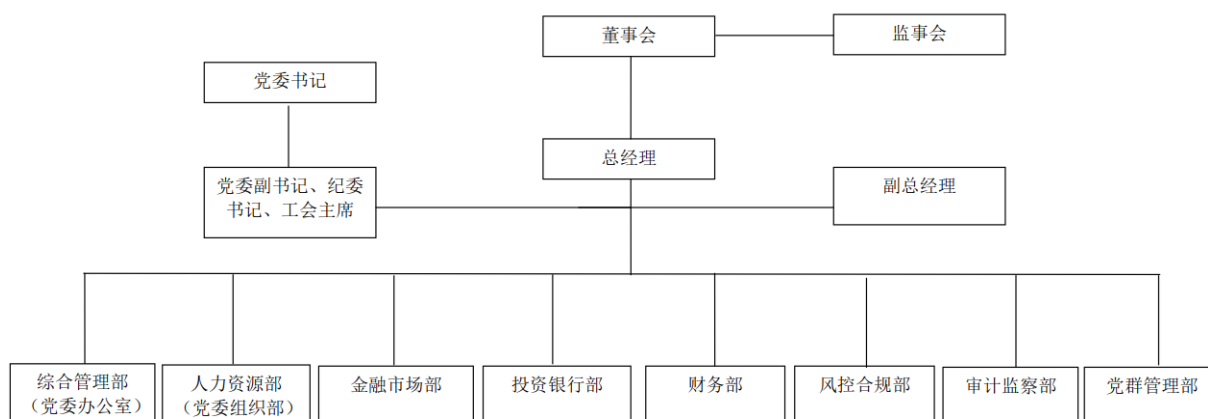

## （四）发行人各部门主要职责

发行人各部门主要职责如下：

### 1、综合管理部

主要负责公司行政文秘、运营改善、品牌建设与公共关系、董监事会事务等其他事务。

## **2、人力资源部**

主要负责制定人力资源规划、岗位设计，确定人员编制，完善员工岗位管理；建立健全公司领导人员管理体系和制度，完善领导人员任用、评价机制；薪酬激励机制的研究、策划和完善；根据公司业务开展并建立完善员工培训体系，制订实施培训计划。

## **3、金融市场部**

主要负责对宏观经济、货币政策、资本市场进行跟踪研究，制定大类资产配置策略、方案；制定公司年度资金计划，并根据资金计划进行资金平衡及余额管理；公司融资方案制定、实施、利息计算、信息披露及其他相关事务的动态管理。

## **4、投资银行部**

主要负责公司及子公司整体战略规划的综合管理，包括组织编制、实施情况跟踪及动态调整等；开展金融领域的投资并购、资产重组、资产证券化、股权运作、资产处置、资源整合等；开展股权投资业务及产业基金投资业务；子公司、参股公司的综合管理；开展产融结合业务，包括发掘集团内外部的产融结合业务机会、组建团队、设计产品、组织实施及市场推广等。

## **5、财务部**

主要负责公司及子公司年度财务预算的综合管理；公司会计核算、决算、电算化及档案保管等会计基础工作的综合管理；公司税务工作的综合管理，重大业务或经营活动的税务筹划；公司经营分析材料的编制；公司及子公司资金指标、公司融资业务指标监控及预警；年度关键业务指标的拟定。

## **6、风控合规部**

主要负责推动公司及子公司内部控制机制和风险管理体系的健全和完善等；公司重大项目法律事务的管理；日常经营整体合规性的审核管理。

## **7、审计监察部**

主要负责对公司及下属公司财务收支、经营活动及项目运作情况的审计监督，检查监察对象遵守执行法律法规以及公司管理制度的情况，组织推进效能监察建设，配合纪委开展廉洁从业及反腐倡廉等工作。

## 8、党群管理部

主要根据党委工作需要，负责起草和制订党委的决议、决定、报告、工作计划、总结、制度等各类文件；组织传达中央及上级党委的重要会议、文件精神，策划组织党委中心组学习；具体负责开展对光大党员的党风党纪和道德风险教育，围绕业务重点开展廉洁风险梳理防控工作。

## 八、发行人重大违法违规及受重大行政处罚情况

### （一）发行人最近三年一期内是否存在重大违法违规及受重大行政处罚的情况

报告期内，发行人不存在尚未了结的或可预见的、可能对本次发行构成重大影响或实质性障碍的重大诉讼、仲裁、行政处罚等法律事项或潜在法律风险。

### （二）发行人的董事、监事、高级管理人员是否存在《公司法》第一百四十六条及公司章程规定的情况

发行人的董事、监事、高级管理人员不存在《公司法》第一百四十六条及公司章程规定的情况，符合担任公司董事、监事、高级管理人员的条件。

根据《华宝投资有限公司章程》，发行人董事会由 7 名董事组成，其中包括一名公司职工董事；监事会由 3 名监事组成，其中包括一名职工监事。由于发行人原职工董事贾璐、原职工监事甘龙华已不在发行人处任职，导致目前发行人董事会、监事会成员人数暂时少于公司章程要求的情形。发行人正在积极推进职工董事、职工监事的改选事项。

## 九、发行人独立性情况

发行人具有独立的企业法人资格，自主经营、独立核算、自负盈亏，在业务、人员、资产、机构、财务方面拥有充分的独立性。

### （一）业务独立

发行人与控股股东在业务方面已经分开，独立从事《企业法人营业执照》核准的经营范围内的业务，具有独立完整的业务及自主经营能力。



## （二）资产独立

发行人经营和办公场所独立，具备与经营有关的业务体系及相关资产，各种资产权属清晰、完整，不存在依赖控股股东的资产进行经营的情况；不存在资产、资金被控股股东占用而损害发行人利益的情况。

## （三）人员独立

发行人具有完善的人力资源管理体系、独立的职工薪酬制度及完整的职工培训计划，与控股股东独立运作。

## （四）财务独立

发行人与控股股东在财务方面已经分开，具有独立的会计核算体系和财务管理制度，依法独立核算并独立进行财务决策；发行人拥有独立的银行账号和税务登记号，依法独立纳税。

## （五）机构独立

发行人依据法律法规、规范性文件及公司章程的规定设立了董事会、监事会等机构，同时建立了独立的内部组织结构，各部门之间职责分明、相互协调，独立行使经营管理职权。

# 十、关联交易情况

## （一）关联方及关联关系

### 1、控股股东基本情况

参见本节“四、股权结构、控股股东和实际控制人情况”之“（二）发行人控股股东和实际控制人情况”。

### 2、子公司及下属企业

参见本节“三、对其他企业的重要权益投资情况”之“（一）发行人子公司基本情况”。

### 3、合营企业和联营企业

截至本募集说明书摘要签署日，发行人合营企业和联营企业如下：

企业名称	注册地址	业务性质	注册资本 (万元)	持股比例 (%)	关系
欧冶金融	上海市宝山区双城路 803 弄 9 号 3005 室	金融信息 服务	140,000.00	25.00	联营
四源合 投资	中国（上海）自由贸易试验区世 纪大道 100 号 59 层西区 05 室	基金管理	100,000.00	25.00	联营

#### 4、其他重要关联方

关联方名称	与发行人的关系
上海宝信软件股份有限公司	最终受同一股东控制
华宝信托有限责任公司	最终受同一股东控制
华宝基金管理有限公司	最终受同一股东控制
宝钢金属有限公司	最终受同一股东控制
上海宝钢工程咨询有限公司	最终受同一股东控制
宝钢集团（上海）置业有限公司	最终受同一股东控制
宝武集团上海宝山宾馆有限公司	最终受同一股东控制
宝钢特钢有限公司	最终受同一股东控制
上海宝钢国际经济贸易有限公司	最终受同一股东控制
上海欧冶金融信息服务股份有限公司	最终受同一股东控制
宝钢集团财务有限责任公司	最终受同一股东控制
宝武集团广东韶关钢铁有限公司	最终受同一股东控制
中国太平洋保险（集团）股份有限公司	控股股东具有重大影响

注：公司受中国宝武委托，代为其管理华宝信托有限责任公司以及华宝基金管理有限公司。

上述所列以外的由中国宝武控制、共同控制及重大影响的其他关联方均为发行人的关联方。

## （二）关联交易情况

### 1、定价政策

公司的关联交易遵循公平、公允的原则，以公允价值为定价依据。

### 2、决策权限以及程序

公司制定了《华宝投资有限公司投资决策委员会议事规则》，对公司投资决策委员会的人员构成、会议制度、决策事项、投决会流程以及决策结果、后续监管等情况做出了详细规定，使得公司在投资领域的关联交易更加规范化。

### 3、重大关联交易事项

（1）2016 年度、2017 年度及 2018 年度，发行人从中国宝武及其下属公司

取得证券手续费及佣金收入分别为 4,402.43 万元、9,364.32 万元和 4,880.53 万元，占公司证券手续费及佣金收入的比例分别为 13.65%、27.37%和 14.15%。最近三年，发行人手续费及佣金收入情况如下：

交易内容	2018 年度		2017 年度		2016 年度	
	金额 (万元)	比例 (%)	金额 (万元)	比例 (%)	金额 (万元)	比例 (%)
手续费及佣金收入	4,880.53	14.15	9,364.32	27.37	4,402.43	13.65

(2) 最近三年，公司持有关联方发行或管理的金融资产情况如下：

单位：万元

交易对手	交易内容	余额/发生额		
		2018 年度/ 2018.12.31	2017 年度/ 2017.12.31	2016 年度/ 2016.12.31
华宝信托	购买信托产品			
	其中：本金	55,000.00	582,675.56	171,328.00
	公允价值变动	4,601.64	11,968.52	131.31
	投资收益	5,412.84	4,024.03	5,347.51
华宝基金	购买委托理财及基金产品			
	其中：本金	46,170.65	52,208.01	327,151.07
	公允价值变动	-4,153.86	5,484.45	-403.43
	投资收益	382.48	2,767.95	13,225.04
华宝证券	购买资管计划			
	其中：本金	195,091.69	-	-
	公允价值变动	-17,421.52	-	-
	投资收益	5,345.88	-	-

(3) 关联担保情况

担保方	被担保方	担保金额	担保起始日	担保到期日	担保是否已经履行完毕
华宝投资	华宝信托	担保责任上限为 2 亿元，截至 2019 年 9 月末，实际担保金额为 1.04 亿元人民币。	2016/7/26	2022/7/25	否

(4) 关联租赁情况-发行人作为出租人

单位：万元

承租方	租赁资产种类	租赁起始日	租赁终止日	租赁收益确定依据	2018 年度确认的租赁收益	2017 年度确认的租赁收益	2016 年度确认的租赁收益
华宝	办公用	2011/9/1	2016/8/31	协商确定	1,943.57	1,952.81	1,490.59

承租方	租赁资产种类	租赁起始日	租赁终止日	租赁收益确定依据	2018 年度确认的租赁收益	2017 年度确认的租赁收益	2016 年度确认的租赁收益
信托	房、车位	2016/9/1	2021/8/31				
华宝基金	办公用房、车位	2011/9/1	2016/8/31	协商确定	1,950.41	1,779.42	1,248.51
		2016/9/1	2021/8/31				

(5) 关联租赁情况-发行人作为承租人

单位：万元

出租方	承租方	租赁资产种类	租赁收益确定依据	2018 年度确认的租赁费用	2017 年度确认的租赁费用	2016 年度确认的租赁费用
宝钢集团（上海）置业有限公司	华宝投资	办公、车位	协商确定	679.67	326.91	-
宝钢特钢有限公司	华宝投资	档案保管	协商确定	2.87	3.83	-
上海宝钢国际经济贸易有限公司	华宝投资	办公	协商确定	-	16.25	-
宝钢集团（上海）置业有限公司	华宝租赁	办公、车位	协商确定	652.47	641.58	-
宝武集团上海宝山宾馆有限公司	华宝租赁	就餐卡、物业、车库	协商确定	49.83	140.54	-
宝钢集团（上海）置业有限公司	华宝证券	办公、车位	协商确定	1,384.84	620.29	-

(6) 关联托管情况-发行人作为受托方

公司的控股股东中国宝武与公司于 2011 年 5 月 31 日签订人民币资金运作业务委托协议，公司向委托人中国宝武提供人民币资金运作业务的策略咨询并根据委托人的指令代为操作资金运作交易。业务委托期限由 2011 年 1 月 1 日开始，于委托人书面通知终止之日终止，上述业务委托已于 2017 年终止。2016 年度，公司实现的管理费收入为 349.00 万元。

截至 2018 年 12 月 31 日，公司向控股股东资金平台存放余额为 7,655.59 万元，2018 年度取得资金平台利息收入 51.54 万元。

(7) 采购设备及服务

最近三年，发行人采购设备及服务情况如下：

单位：万元

产品及服务提供方	供应产品或服务	确定依据	2018 年度	2017 年度	2016 年度
----------	---------	------	---------	---------	---------

宝信软件	设备、软件、服务	协商确定	3,917.93	3,656.52	5,109.86
欧冶金融	技术服务	协商确定	401.80	114.74	-
上海宝钢经济贸易有限公司	转融券	协商确定	6.03	-	-

### （三）关联方应收应付款项

项 目	2018.12.31		2017.12.31		2016.12.31		条款和条件	是否取得或提供担保
	金额 (万元)	所占余额比例 (%)	金额 (万元)	所占余额比例 (%)	金额 (万元)	所占余额比例 (%)		
<b>应收账款</b>								
四源合（上海）钢铁产业股权投资基金中心（有限合伙）	-	-	4,000.00	100.00	-	-	无	否
<b>小计</b>	<b>-</b>	<b>-</b>	<b>4,000.00</b>	<b>100.00</b>	<b>-</b>	<b>-</b>		
<b>预付账款</b>								
宝钢集团（上海）置业有限公司	332.74	14.25	320.79	82.05	-	-	无	否
宝武集团上海宝山宾馆有限公司	19.63	0.84	52.54	13.44	-	-	无	否
法兴华宝	2.80	0.12	-	-	-	-	无	否
宝信软件	191.36	8.20	-	-	-	-	无	否
<b>小 计</b>	<b>546.53</b>	<b>23.41</b>	<b>373.33</b>	<b>95.49</b>	<b>-</b>	<b>-</b>		
<b>其他应收款</b>								
宝钢集团（上海）置业有限公司	931.06	9.68	1,538.60	5.64	-	-	无	否
华宝基金	84.00	0.87	259.73	0.95	935.05	12.96	无	否
华宝信托	64.67	0.67	69.60	0.25	107.12	1.48	无	否
中国宝武	-	-	-	-	4.18	0.06	无	否
宝信软件	-	-	22.30	0.08	13.40	0.05	无	否
应收委托资产管理费	897.64	9.33	1,039.53	3.81	514.53	7.13	根据合同约定	否
法兴华宝	0.60	0.01	-	-	-	-	无	否
北京汇利房地产开发有限公司	128.18	1.33	-	-	-	-	无	否

项 目	2018.12.31		2017.12.31		2016.12.31		条款	是否
小计	2,106.15	21.89	2,929.76	10.73	1,574.27	21.68	-	-
其他应付款								
宝信软件	696.90	1.99	508.22	1.18	371.08	0.86	无	否
上海宝钢工程咨询有限公司	3.57	0.01	6.75	0.02	3.20	0.01	无	否
宝武集团上海宝山宾馆有限公司	120.62	0.35	-	-	-	-	无	否
欧冶金融	198.51	0.57	114.74	0.27	-	-	无	否
小计	1,019.60	1.75	629.71	1.47	374.29	0.87	-	-

## 十一、发行人资金占用情况

（一）发行人最近三年一期内是否存在资金被控股股东、实际控制人及其控制的其他企业占用的情况

最近三年一期内，发行人不存在资金被控股股东、实际控制人及其控制的其他企业占用的情况。

（二）发行人最近三年一期内是否存在为控股股东、实际控制人及其控制的其他企业提供担保的情况

除本节“十、关联交易情况”中披露的关联担保情况外，最近三年一期内，发行人不存在其他为控股股东、实际控制人及其控制的其他企业提供担保的情况。

（三）关于债券存续期内新增非经营性往来占款和资金拆借事项的承诺

发行人承诺，本期债券存续期内，若出现必要的新增非经营性资金拆借或往来事项，将严格按照《公司章程》、《华宝投资有限公司投资决策委员会议事规则》等规定履行的内部决策程序。

## 十二、发行人内部管理制度建立及运行情况

发行人近年来加强内部管理制度建设，已在财务管理、业务管理、风险管理、重大事项决策、子公司管理等方面建立了一系列管理制度，近年来运行情况良好。

（一）财务管理

为适应建立现代企业制度的需要，进一步加强财务管理，规范公司的财务行为，根据《中华人民共和国会计法》、《公司法》等国家有关法律、法规及公司章程，结合公司实际，发行人制定了公司财务管理、资金管理、银行账户管理和费用管理等办法，保障公司合法合规经营。

### **1、公司财务管理制度**

为规范各项财务工作，加强财务管理，提高经济效益，公司制定了《华宝投资有限公司财务管理制度》（华宝投资[2008]003 号），包括经营预算、资金管理、财务收入管理、成本费用管理、财产管理、资金余缺管理、财务报告等方面内容，是公司财务管理的基本制度，明确了公司财务管理各主要方面的基本原则和方法。

### **2、资金管理暂行办法**

为提高公司资金营运效率，保障资金安全，规范资金管理，建立统一、高效、合理的资金管控流程，根据国家相关法律法规和公司财务管理制度的相关规定，公司制定了《华宝投资有限公司资金管理办法》（华宝投资[2016]071 号），对资金管理分类、资金划拨的审批权限、资金管理、银行账户管理、划款凭据的管理等方面作出了详细的规定。

### **3、银行账户管理办法**

为规范公司及其子公司银行账户的开立和使用，加强银行账户管理，维护公司资金安全，根据国家法律法规有关规定，结合公司实际情况，公司制定了《银行账户管理办法》（华宝投资[2008]011 号），对银行账户的开立、银行账户的使用和资料保管、银行账户的撤销、银行账户印鉴章的管理等方面作出了详细的规定。

### **4、综合费用报销管理办法**

为进一步加强公司费用管控，保障不同费用管理制度内容的有效衔接，公司制定了《华宝投资有限公司综合费用管理办法》（华宝投资[2016]070 号），对费用管理原则、费用标准、费用预支、报销程序，差旅费管理、业务招待费、业务宣传费、其他费用管理等方面作出了详细的规定。

## **（二）业务管理**

### **1、自有资金运作管理办法**

为保障公司投资业务的正常运作，提高运作效率，有效防范风险，公司制定了《华宝投资有限公司自有资金运作管理办法》（华宝投资[2008]002 号），对自有资金运作职责与分工、业务流程等方面作出了详细的规定。

## **2、股权投资业务管理办法**

为适应公司股权投资业务立项、决策、实施、终止的需要，提高工作效率，防范业务风险，促进公司股权投资业务的发展，根据国家的有关法律法规、公司相关规章，公司制定了《华宝投资有限公司股权投资业务管理办法》（华宝投资[2009]002 号），对业务管理体系、业务操作基本程序、风险控制等方面作出了详细的规定。

## **3、股权投资业务操作流程**

为适应公司股权投资业务立项、决策、实施、终止的需要，规范公司股权投资业务操作，根据《公司法》、股权投资相关法规以及发行人的股权投资业务管理办法等规章制度，公司制定了《华宝投资有限公司股权投资业务操作流程》（华宝投资[2009]003 号），对立项、论证决策、实施、终止、股权投资报告等方面作出了详细的规定。

## **4、自有资产固定收益投资管理办法**

为适应公司自有资产固定收益投资业务的发展，规范固定收益投资业务行为，明确投资决策流程、授权体系和风险管控机制，公司制定了《华宝投资有限公司自有资产固定收益投资业务管理办法》（华宝投资[2014]045 号），对职责与分工、投资范围、风险管理等方面作出了详细的规定。

## **5、自有资产证券投资业务管理办法**

为适应公司金融资产投资业务的发展，完善金融资产投资业务流程、明确金融资产投资业务职责、加强金融资产投资业务风险管控，公司根据《公司法》、《证券法》、《中华人民共和国证券投资基金法》，修订了《华宝投资有限公司自有资产证券投资业务管理办法》（华宝投资[2014]046 号），对金融资产投资业务范围、分工与职责、授权体系与业务管理、风险控制、账户及资金管理等方面作出了详细的规定。

### **（三）风险管理**

#### **1、内部风险控制规定**



为促进公司的规范发展，保证公司安全稳健运行，有效防范金融风险，公司制定了《内部风险控制规定》（华宝投资[2014]073 号），对内部风险控制的目标和原则、内部风险控制的基本要求、内部风险控制制度的主要内容等方面作出了详细的规定。

## **2、合同管理制度**

为加强公司合同管理，规范合同法律行为，防范和减少签署、审批、履行合同过程中可能发生的合同纠纷及由此导致的经济损失风险，维护公司合法权益，根据国家相关法规，结合公司实际，公司制定了《华宝投资有限公司合同管理制度》（华宝投资[2014]036 号）、《华宝投资有限公司业务合同与廉洁协议双签制度管理办法》（华宝投资[2017]022 号），对分工与职责、合同的订立、合同的审查批准、合同的履行、合同的变更、解除、中止、合同纠纷的处理、合同归档制度、合同责任等方面作出了详细的规定。

## **3、法律事务管理制度**

为规范公司法律事务管理，防范法律风险，依法维护公司合法权益，根据国家相关法规，结合公司实际，公司制定了《华宝投资有限公司法律事务管理制度》（华宝投资[2014]038 号），对一般管理事项、合同管理、对外投融资管理、常年法律顾问、外聘律师管理、对外争议处理的管理等方面作出了详细的规定。

### **（四）重大事项决策**

#### **1、投资决策委员会议事规则**

为适应公司投资业务的发展，进一步明确投资决策委员会工作职能、决策机制和授权体系，公司制定了《华宝投资有限公司投资决策委员会议事规则》（华宝投资[2017]050 号），投资决策委员会是公司负责投资业务的决策机构。设主席一名，负责投资决策委员会的领导工作。

#### **2、授权管理办法**

为适应公司各类业务发展，完善授权体系，明确授权内容，明晰审批权限，加强公司的内部控制，公司制订了《授权管理办法》（华宝投资[2016]008 号），梳理了授权层级，从绝对额和相对比例两个角度，细化了不同种类业务限额，以规范投资业务，切实防范各类投资业务风险。

### （五）子公司管理

为了进一步规范华宝投资对外投资行为，完善华宝投资派出董事、监事运作机制，优化重大事项申报、决策、表决、执行程序，确保华宝投资战略意图的有效贯彻，切实保障华宝投资作为法人股东的各项合法权益，公司制订了《子公司重大事项决策程序流程》（华宝投资[2017]040 号），对子公司重大事项决策程序等方面做出了详细的规定；并制定了华宝证券董事会职权事项专门列表，对相关事项领域的决策机构和处理部门等方面作出了详细的规定。

## 十三、发行人信息披露及投资者关系管理的相关制度安排

为规范公司信息披露的行为，确保公司信息披露的及时、准确、充分、完整，保护投资者合法权益，加强公司信息披露事务管理，促进公司依法规范运作，维护本期债券投资者的合法权益，发行人将安排专门人员负责信息披露事务及投资者关系管理，发行人将遵循真实、准确、完整、及时的信息披露原则，按照中国证监会的有关规定和债券受托管理协议的约定进行重大事项信息披露，使本公司偿债能力、募集资金使用等情况受到债券持有人、债券受托管理人和股东的监督，防范偿债风险。

## 第四节 财务会计信息

本募集说明书中的财务数据来源于公司 2016 年度、2017 年度、2018 年度及 2019 年 1-9 月的财务报表。瑞华会计师事务所（特殊普通合伙）对公司 2016 年度、2017 年度及 2018 年度的财务报表进行了审计，并分别出具了瑞华审字[2017]31010015 号、瑞华审字[2018]31010006 号、瑞华审字[2019]01260019 号标准无保留意见的审计报告。投资者在阅读以下财务信息时，应当参照发行人完整的审计报告和财务报表。

### 一、最近三年的财务报表

#### （一）合并财务报表

##### 1、合并资产负债表

单位：元

项目	2019.09.30	2018.12.31	2017.12.31	2016.12.31
<b>流动资产：</b>				
货币资金	2,449,974,306.34	2,278,346,199.91	2,742,592,867.29	6,883,587,262.73
结算备付金	1,254,295,841.14	1,162,930,771.24	1,185,424,450.20	1,326,263,244.71
拆出资金	262,157.09	-	-	-
交易性金融资产	9,752,288,606.74	-	-	-
以公允价值计量且其变动计入当期损益的金融资产	-	8,643,240,781.62	9,428,292,385.03	5,652,269,600.59
衍生金融资产	-	-	-	186,275.35
应收票据及应收账款	6,586,588.50	-	40,000,000.00	-
预付款项	29,258,930.80	23,342,372.28	3,909,911.63	-
其他应收款	27,460,685.74	96,182,820.37	318,239,460.35	120,782,934.07
买入返售金融资产	1,261,641,099.19	2,273,037,126.84	1,326,284,225.69	373,319,348.85
存货	-	-	-	-
持有待售资产	-	-	-	-
一年内到期的非流动资产	2,534,118,245.26	1,082,116,475.54	483,739,359.23	-
其他流动资产	20,273,726,608.49	20,012,487,187.76	20,877,524,695.45	1,503,618,122.53
<b>流动资产合计</b>	<b>37,589,613,069.29</b>	<b>35,571,683,735.56</b>	<b>36,406,007,354.87</b>	<b>15,860,026,788.83</b>
<b>非流动资产：</b>				
发放贷款及垫款	-	-	-	-
可供出售金融资产	-	9,967,621,542.05	12,870,435,597.29	9,131,052,090.61
其他债权投资	10,187,022,625.20	-	-	-
持有至到期投资	-	1,026,625,461.27	1,026,683,641.96	40,207,945.20

项目	2019.09.30	2018.12.31	2017.12.31	2016.12.31
长期应收款	3,691,080,019.00	2,649,109,286.50	1,761,960,140.38	-
长期股权投资	486,693,178.32	520,431,139.96	483,585,073.17	19,084,678,109.90
其他权益工具投资	198,408,015.76	-	-	-
投资性房地产	343,266,251.11	378,983,985.69	388,204,937.20	415,390,324.07
固定资产	227,155,930.18	223,814,684.27	263,303,655.65	278,196,733.54
在建工程	1,112,005.25	2,231,741.82	25,117,580.60	18,495,643.42
生产性生物资产	-	-	-	-
油气资产	-	-	-	-
无形资产	190,847,534.07	210,414,864.42	167,738,485.61	120,589,441.61
开发支出	46,470,711.99	8,832,685.09	9,613,289.42	9,793,897.62
商誉	-	-	-	-
长期待摊费用	30,547,262.57	7,828,904.45	6,761,356.31	10,163,464.56
递延所得税资产	104,047,734.34	264,331,033.16	145,864,314.30	72,198,259.79
其他非流动资产	71,018,452.75	5,008,552.75	4,998,552.75	-
<b>非流动资产合计</b>	<b>15,577,669,720.54</b>	<b>15,265,233,881.43</b>	<b>17,154,266,624.64</b>	<b>29,180,765,910.32</b>
<b>资产总计</b>	<b>53,167,282,789.83</b>	<b>50,836,917,616.99</b>	<b>53,560,273,979.51</b>	<b>45,040,792,699.15</b>
<b>流动负债:</b>				
短期借款	1,438,000,000.00	1,316,000,000.00	1,978,000,000.00	103,000,000.00
拆入资金	603,640,972.22	650,000,000.00	703,000,000.00	553,000,000.00
交易性金融负债	68,619,949.26	-	-	-
以公允价值计量且其变动计入当期损益的金融负债	-	65,146,594.98	64,756,562.02	484,707,871.91
衍生金融负债	-	-	-	335,221.51
应付票据及应付账款	19,689,081.14	100,128,800.00	-	-
预收款项	-	2,001,260.00	80,000.00	-
卖出回购金融资产款	3,550,091,625.53	4,444,396,930.36	5,178,294,083.35	764,528,407.30
119,520,756.18 应付职工薪酬	119,520,756.18	145,266,349.66	170,780,008.91	149,068,899.88
应交税费	40,392,523.70	29,865,494.96	22,263,481.83	55,946,802.16
其他应付款	581,261,379.27	463,178,035.50	729,969,038.12	430,211,496.50
代理买卖证券款	2,324,627,556.48	1,885,252,712.14	2,561,613,314.79	4,620,288,645.47
代理承销证券款	-	-	-	-
持有待售负债	-	-	-	-
一年内到期的非流动负债	2,964,802,187.00	873,313,598.82	4,240,625,661.52	-
其他流动负债	9,796,347,797.90	9,763,687,266.88	10,135,117,266.88	170,653,439.58
<b>流动负债合计</b>	<b>21,506,993,828.68</b>	<b>19,738,237,043.30</b>	<b>25,784,499,417.42</b>	<b>7,331,740,784.31</b>
<b>非流动负债:</b>				
长期借款	1,615,273,741.28	3,861,026,642.99	3,243,054,898.71	1,589,000,000.00
应付债券	5,296,886,041.90	3,997,049,610.39	-	3,988,333,445.63
长期应付款	1,356,010,527.80	17,958,305.52	-	-
长期应付职工薪酬	-	-	-	-
预计负债	-	-	-	-
递延收益	-	-	-	-

项目	2019.09.30	2018.12.31	2017.12.31	2016.12.31
递延所得税负债	81,988,837.60	79,708,898.94	77,525,444.72	48,342,368.19
其他非流动负债	9,260,084.14	132,600,000.00	-	-
<b>非流动负债合计</b>	<b>8,359,419,232.72</b>	<b>8,088,343,457.84</b>	<b>3,320,580,343.43</b>	<b>5,625,675,813.82</b>
<b>负债合计</b>	<b>29,866,413,061.40</b>	<b>27,826,580,501.14</b>	<b>29,105,079,760.85</b>	<b>12,957,416,598.13</b>
<b>所有者权益：</b>				
实收资本	9,368,950,000.00	9,368,950,000.00	9,368,950,000.00	9,368,950,000.00
其他权益工具	-	-	-	-
其中：优先股	-	-	-	-
永续债	-	-	-	-
资本公积	2,088,003.46	2,088,003.46	2,088,003.46	2,087,988.89
减：库存股	-	-	-	-
其他综合收益	-128,965,242.93	-363,611,639.52	-74,799,302.92	8,480,049,479.43
其中：外币报表折算差额	-	-	-	-
专项储备	-	-	-	-
盈余公积	1,700,200,946.07	1,700,200,946.07	1,675,651,381.81	1,443,684,660.67
一般风险准备	95,457,591.32	95,457,591.32	91,721,909.94	86,770,381.44
未分配利润	10,658,962,394.83	10,653,185,950.52	12,027,613,603.11	11,333,903,089.41
归属于母公司所有者权益合计	21,696,693,692.75	21,456,270,851.85	23,091,225,595.40	30,715,445,599.84
少数股东权益	1,604,176,035.68	1,554,066,264.00	1,363,968,623.26	1,367,930,501.18
<b>所有者权益合计</b>	<b>23,300,869,728.43</b>	<b>23,010,337,115.85</b>	<b>24,455,194,218.66</b>	<b>32,083,376,101.02</b>
<b>负债和所有者权益总计</b>	<b>53,167,282,789.83</b>	<b>50,836,917,616.99</b>	<b>53,560,273,979.51</b>	<b>45,040,792,699.15</b>

## 2、合并利润表

单位：元

项目	2019 年 1-9 月	2018 年度	2017 年度	2016 年度
<b>一、营业总收入</b>	<b>993,543,131.00</b>	<b>821,145,232.15</b>	<b>754,804,688.13</b>	<b>628,975,926.49</b>
其中：营业收入	409,120,368.81	286,577,854.96	191,176,343.14	31,727,501.15
利息收入	337,623,481.71	189,562,343.98	221,456,939.83	274,799,701.47
手续费及佣金收入	246,799,280.48	345,005,033.21	342,171,405.16	322,448,723.87
<b>二、营业总成本</b>	<b>1,151,674,004.07</b>	<b>1,515,319,026.43</b>	<b>1,145,418,024.19</b>	<b>878,331,186.10</b>
其中：营业成本	162,931,382.69	107,036,541.26	42,376,752.07	27,228,163.48
利息支出	173,697,540.55	318,652,590.92	174,918,131.62	108,742,322.86
手续费及佣金支出	80,403,529.64	106,671,792.74	102,904,886.95	90,085,300.11
税金及附加	7,422,283.72	12,048,666.70	10,152,166.97	30,713,921.44
销售费用	345,098,490.57	467,017,164.11	471,573,338.18	377,271,130.38
管理费用	94,624,000.60	150,031,054.36	136,854,691.86	135,790,260.00
研发费用	-	1,168,000.00	362,379.53	-
财务费用	256,489,405.82	336,887,263.00	199,400,717.88	110,363,013.65
其中：利息费用	268,554,433.75	391,873,234.49	237,374,923.10	220,087,531.20
利息收入	12,059,507.29	56,412,754.48	37,887,537.60	53,782,068.46
汇兑净损失	-	1,144,273.45	-150,705.13	-55,964,944.75

项目	2019 年 1-9 月	2018 年度	2017 年度	2016 年度
(净收益以“-”号填列)				
资产减值损失	29,637,491.45	15,805,953.34	6,874,959.13	-1,862,925.82
信用减值损失	1,369,879.03	-	-	-
其他	-	-	-	-
加：其他收益	1,629,276.51	8,549,243.19	20,630,581.91	-
投资收益（损失以“-”号填列）	1,332,061,382.32	948,617,152.06	2,522,352,977.93	2,583,198,553.85
其中：对联营企业和合营企业的投资收益	-	45,261,822.72	2,081,332,579.86	1,697,641,286.71
汇兑收益（损失以“-”号填列）	254,025.30	339,007.78	-464,089.93	479,258.68
公允价值变动收益（损失以“-”号填列）	617,344,191.66	-76,710,517.21	324,366,966.82	-356,140,168.20
资产处置收益（损失以“-”号填列）	9,921.82	-	-	-
净敞口套期收益（损失以“-”号填列）	-	-	-	-
<b>三、营业利润（亏损以“-”号填列）</b>	<b>1,793,167,924.54</b>	<b>186,621,091.54</b>	<b>2,476,273,100.67</b>	<b>1,978,182,384.72</b>
加：营业外收入	8,845,059.14	7,888,258.04	2,202,327.62	39,316,213.93
其中：政府补助	8,043,906.00	6,163,325.00	-	38,000,057.71
债务重组利得	-	-	-	-
减：营业外支出	1,371,924.32	2,925,375.23	110,075,739.59	61,664.77
其中：债务重组损失	-	-	-	-
<b>四、利润总额（亏损总额以“-”号填列）</b>	<b>1,800,641,059.36</b>	<b>191,583,974.35</b>	<b>2,368,399,688.70</b>	<b>2,017,436,933.88</b>
减：所得税费用	340,019,152.49	-7,156,639.92	36,881,111.40	-23,128,544.21
<b>五、净利润</b>	<b>1,460,621,906.87</b>	<b>198,740,614.27</b>	<b>2,331,518,577.30</b>	<b>2,040,565,478.09</b>
(一) 按所有权归属分类				
归属于母公司所有者的净利润	1,385,567,871.95	161,279,869.85	2,296,868,763.34	1,982,114,929.76
少数股东损益	75,054,034.92	37,460,744.42	34,649,813.96	58,450,548.33
(二) 按经营持续性分类				
持续经营净利润	1,460,621,906.87	198,740,614.27	2,331,518,577.30	2,040,565,478.09
终止经营净利润	-	-	-	-
<b>六、其他综合收益的税后净额</b>	<b>499,576,184.47</b>	<b>-301,142,147.07</b>	<b>-8,582,957,491.52</b>	<b>-1,111,943,220.83</b>
归属于母公司所有者的其他综合收益的税后净额	499,576,184.47	-288,812,336.60	-8,554,848,782.35	-1,095,706,654.57
归属于少数股东的其他综合收益的税后净额	-	-12,329,810.47	-28,108,709.17	-16,236,566.26
<b>七、综合收益总额</b>	<b>1,960,198,091.34</b>	<b>-102,401,532.80</b>	<b>-6,251,438,914.22</b>	<b>928,622,257.26</b>
归属于母公司所有者的综合收益总额	1,885,144,056.42	-127,532,466.75	-6,257,980,019.01	886,408,275.19

项目	2019 年 1-9 月	2018 年度	2017 年度	2016 年度
归属于少数股东的综合收益总额	75,054,034.92	25,130,933.95	6,541,104.79	42,213,982.07

### 3、合并现金流量表

单位：元

项目	2019 年 1-9 月	2018 年度	2017 年度	2016 年度
<b>一、经营活动产生的现金流量：</b>				
销售商品、提供劳务收到的现金	1,679,973,618.62	975,858,260.88	228,783,693.57	26,660,968.68
处置以公允价值计量且其变动计入当期损益的金融资产净增加额	-	-	1,569,767,590.12	601,357,733.02
处置可供出售金融资产净增加额	-	2,663,552,675.71	-	839,273,809.55
处置持有至到期投资净增加额	-	68,511,819.21	-	202,307,269.96
收取利息、手续费及佣金的现金	584,647,465.41	520,827,470.85	568,236,598.27	569,877,617.36
拆入资金净增加额	-	-	1,769,852,303.75	-
回购业务资金净增加额	-	-	3,567,101,898.47	-
融出资金净减少额	-	550,559,563.60	60,034,052.56	266,711,330.16
代理买卖证券收到的现金净额	-	-	-	-
收到的税费返还	21,971.26	16,149.67	-	-
收到其他与经营活动有关的现金	1,153,199,302.62	103,210,431.58	89,437,774.74	248,004,396.67
<b>经营活动现金流入小计</b>	<b>3,417,842,357.91</b>	<b>4,882,536,371.50</b>	<b>7,853,213,911.48</b>	<b>2,754,193,125.40</b>
购买商品、接受劳务支付的现金	10,310,291.26	2,030,887,700.00	2,320,316,000.00	-
客户贷款及垫款净增加额	3,880,481,568.11	-	-	-
购置以公允价值计量且其变动计入当期损益的金融资产净减少额	-	552,143,231.48	-	-
购置可供出售金融资产净减少额	-	-	6,030,223,026.96	-
购置持有至到期投资净减少额	-	-	951,549,862.33	-
支付利息、手续费及佣金的现金	314,926,709.49	122,291,767.90	122,206,702.31	126,139,393.54
拆入资金净减少额	23,530,000.00	304,841,346.96	-	543,199,622.11
回购业务资金净减少额	-	1,798,511,901.06	-	953,646,628.70
融出资金净增加额	-	-	-	-
代理买卖证券支付的现金净额	-	239,198,779.70	2,019,685,550.34	306,235,662.71
支付给职工以及为职工支付的现金	254,987,361.35	350,504,890.13	322,471,208.45	286,062,260.70

项目	2019 年 1-9 月	2018 年度	2017 年度	2016 年度
支付的各项税费	324,937,460.11	67,984,702.77	80,192,155.06	572,069,457.83
支付其他与经营活动有关的现金	1,131,934,645.08	803,445,377.63	425,698,669.74	48,158,636.18
<b>经营活动现金流出小计</b>	<b>5,941,108,035.40</b>	<b>6,269,809,697.63</b>	<b>12,272,343,175.19</b>	<b>2,835,511,661.77</b>
<b>经营活动产生的现金流量净额</b>	<b>-2,523,265,677.49</b>	<b>-1,387,273,326.13</b>	<b>-4,419,129,263.71</b>	<b>-81,318,536.37</b>
<b>二、投资活动产生的现金流量：</b>				
收回投资收到的现金	37,955,103,265.84	154,488,701,309.90	80,643,457,908.84	240,302,176,343.54
取得投资收益收到的现金	1,216,445,110.08	1,543,361,306.64	1,179,171,518.70	1,517,135,617.67
处置固定资产、无形资产和其他长期资产所收回的现金净额	387,961.46	10,546.65	5,093.50	24,538.60
处置子公司及其他营业单位收回的现金净额	-	-	-	-
收到其他与投资活动有关的现金	4,833,537.25	-	-	893,965.24
<b>投资活动现金流入小计</b>	<b>39,176,769,874.63</b>	<b>156,032,073,163.19</b>	<b>81,822,634,521.04</b>	<b>241,820,230,465.05</b>
购建固定资产、无形资产和其他长期资产所支付的现金	58,274,677.34	58,515,790.82	108,878,810.64	79,338,606.90
投资支付的现金	36,698,083,010.55	151,835,518,270.44	83,427,515,684.41	238,530,882,331.33
质押贷款净增加额	-	-	-	-
取得子公司及其他营业单位支付的现金净额	-	-	-	-
支付其他与投资活动有关的现金	-	-	-	-
<b>投资活动现金流出小计</b>	<b>36,756,357,687.89</b>	<b>151,894,034,061.26</b>	<b>83,536,394,495.05</b>	<b>238,610,220,938.23</b>
<b>投资活动产生的现金流量净额</b>	<b>2,420,412,186.74</b>	<b>4,138,039,101.93</b>	<b>-1,713,759,974.01</b>	<b>3,210,009,526.82</b>
<b>三、筹资活动产生的现金流量：</b>				
吸收投资收到的现金	-	541,160,725.69	90,600,020.88	100,004,500.00
其中：子公司吸收少数股东投资收到的现金	-	541,160,725.69	90,600,020.88	-
取得借款收到的现金	5,409,006,914.37	2,962,710,000.00	3,963,200,000.00	592,000,000.00
发行债券收到的现金	1,298,960,000.00	3,996,800,000.00	-	-
收到其他与筹资活动有关的现金	188.68	154,120,369.43	45,730,007.32	-
<b>筹资活动现金流入小计</b>	<b>6,707,967,103.05</b>	<b>7,654,791,095.12</b>	<b>4,099,530,028.20</b>	<b>692,004,500.00</b>
偿还债务所支付的现金	4,309,375,965.55	6,944,449,201.27	188,049,900.00	695,000,000.00
分配股利、利润或偿付利息支付的现金	1,865,245,763.96	2,219,272,386.99	1,393,633,126.89	825,413,754.45
其中：子公司支付给少数股东的股利、利润	8,265,600.35	20,356,162.27	11,401,718.19	28,265,881.59
支付其他与筹资活动有关的现金	130,248,538.29	1,742,234,775.69	652,694,914.96	520,852,054.79
<b>筹资活动现金流出小计</b>	<b>6,304,870,267.80</b>	<b>10,905,956,363.95</b>	<b>2,234,377,941.85</b>	<b>2,041,265,809.24</b>



项目	2019 年 1-9 月	2018 年度	2017 年度	2016 年度
筹资活动产生的现金流量净额	403,096,835.25	-3,251,165,268.83	1,865,152,086.35	-1,349,261,309.24
四、汇率变动对现金及现金等价物的影响	253,123.08	-2,190,095.97	-313,384.80	56,336,679.93
五、现金及现金等价物净增加额	300,496,467.58	-502,589,589.00	-4,268,050,536.17	1,835,766,361.14
加：年初现金及现金等价物余额	3,425,410,382.27	3,927,999,971.27	8,196,050,507.44	6,360,284,146.30
六、年末现金及现金等价物余额	3,725,906,849.85	3,425,410,382.27	3,927,999,971.27	8,196,050,507.44

## （二）母公司财务报表

### 1、母公司资产负债表

单位：元

项目	2019.09.30	2018.12.31	2017.12.31	2016.12.31
<b>流动资产：</b>				
货币资金	661,308.26	10,702,237.90	379,420,017.97	920,181,752.71
交易性金融资产	6,418,051,474.75	-	-	-
以公允价值计量且其变动计入当期损益的金融资产	-	6,383,496,456.95	7,278,295,723.82	2,499,560,330.30
衍生金融资产	-	-	-	-
应收票据及应收账款	3,384,917.53	-	40,000,000.00	-
预付款项	4,815,081.14	-	-	-
其他应收款	4,170,138.85	9,108,868.45	25,612,418.90	28,975,782.17
买入返售金融资产	3,500,005.00	-	150,000,450.00	-
存货	-	-	-	-
持有待售资产	-	-	-	-
一年内到期的非流动资产	-	-	-	-
其他流动资产	19,274,746,612.27	19,226,791,362.84	19,488,549,941.26	5,588,115.46
<b>流动资产合计</b>	<b>25,709,329,537.80</b>	<b>25,630,098,926.14</b>	<b>27,361,878,551.95</b>	<b>3,454,305,980.64</b>
<b>非流动资产：</b>				
发放贷款及垫款	-	-	-	-
可供出售金融资产	-	6,521,828,277.25	7,123,461,772.69	9,489,799,146.40
其他债权投资	6,001,492,982.23	-	-	-
持有至到期投资	-	-	-	-
长期应收款	-	-	-	-
长期股权投资	4,764,341,290.07	4,798,079,251.71	4,213,551,443.42	22,585,244,480.15
其他权益工具投资	-	-	-	-
其他非流动金融资产	-	-	-	-
投资性房地产	546,296,138.49	578,431,205.49	601,982,827.17	643,498,884.21
固定资产	697,061.82	1,293,068.17	21,329,198.85	22,010,537.57

项目	2019.09.30	2018.12.31	2017.12.31	2016.12.31
在建工程	-	86,846.47	-	-
生产性生物资产	-	-	-	-
油气资产	-	-	-	-
无形资产	324,526.36	477,030.61	511,095.88	683,094.78
开发支出	-	-	-	-
商誉	-	-	-	-
长期待摊费用	1,163,224.84	836,570.32	1,294,617.65	3,112,853.23
递延所得税资产	3,185,567.18	128,367,375.46	43,916,672.46	26,851,635.36
其他非流动资产	-	-	-	-
<b>非流动资产合计</b>	<b>11,317,500,790.99</b>	<b>12,029,399,625.48</b>	<b>12,006,047,628.12</b>	<b>32,771,200,631.70</b>
<b>资产总计</b>	<b>37,026,830,328.79</b>	<b>37,659,498,551.62</b>	<b>39,367,926,180.07</b>	<b>36,225,506,612.34</b>
<b>流动负债：</b>				
短期借款	900,000,000.00	946,000,000.00	1,703,000,000.00	103,000,000.00
以公允价值计量且其变动计入当期损益的金融负债	-	-	-	-
衍生金融负债	-	-	-	-
应付票据及应付账款	4,789,081.14	-	-	-
预收款项	-	-	-	-
卖出回购金融资产款	-	-	-	-
应付手续费及佣金	-	-	-	-
应付职工薪酬	6,777,178.96	15,585,821.59	27,331,940.74	24,267,610.89
应交税费	279,728.76	309,503.73	6,299,906.49	2,541,453.90
其他应付款	99,502,776.10	57,192,114.55	252,166,412.23	23,241,134.54
持有待售负债	-	-	-	-
一年内到期的非流动负债	600,000,000.00	205,000,000.00	3,994,530,460.23	-
其他流动负债	8,049,803,827.30	8,049,803,827.30	8,049,803,827.30	-
<b>流动负债合计</b>	<b>9,661,152,592.26</b>	<b>9,273,891,267.17</b>	<b>14,033,132,546.99</b>	<b>153,050,199.33</b>
<b>非流动负债：</b>				
长期借款	583,000,000.00	3,051,000,000.00	2,326,000,000.00	1,589,000,000.00
应付债券	5,296,886,041.90	3,997,049,610.39	-	3,988,333,445.63
长期应付款	-	-	-	-
长期应付职工薪酬	-	-	-	-
预计负债	-	-	-	-
递延收益	-	-	-	-
递延所得税负债	120,352,731.58	46,018,597.50	97,241,731.99	78,676,623.84
其他非流动负债	-	-	-	-
<b>非流动负债合计</b>	<b>6,000,238,773.48</b>	<b>7,094,068,207.89</b>	<b>2,423,241,731.99</b>	<b>5,656,010,069.47</b>
<b>负债合计</b>	<b>15,661,391,365.74</b>	<b>16,367,959,475.06</b>	<b>16,456,374,278.98</b>	<b>5,809,060,268.80</b>
<b>所有者权益：</b>				
实收资本	9,368,950,000.00	9,368,950,000.00	9,368,950,000.00	9,368,950,000.00
其他权益工具	-	-	-	-
其中：优先股	-	-	-	-

项目	2019.09.30	2018.12.31	2017.12.31	2016.12.31
永续债	-	-	-	-
资本公积	-2,400.00	-2,400.00	-2,400.00	-2,400.00
减：库存股	-	-	-	-
其他综合收益	138,880,742.10	-236,664,682.82	121,421,507.47	8,579,743,161.29
其中：外币报表折算差额	-	-	-	-
专项储备	-	-	-	-
盈余公积	1,700,200,946.07	1,700,200,946.07	1,675,651,381.81	1,443,684,660.67
一般风险准备	-	-	-	-
未分配利润	10,157,409,674.88	10,459,055,213.31	11,745,531,411.81	11,024,070,921.58
<b>所有者权益合计</b>	<b>21,365,438,963.05</b>	<b>21,291,539,076.56</b>	<b>22,911,551,901.09</b>	<b>30,416,446,343.54</b>
<b>负债和所有者权益总计</b>	<b>37,026,830,328.79</b>	<b>37,659,498,551.62</b>	<b>39,367,926,180.07</b>	<b>36,225,506,612.34</b>

## 2、母公司利润表

单位：元

项目	2019年1-9月	2018年度	2017年度	2016年度
<b>一、营业总收入</b>	<b>43,566,188.21</b>	<b>58,543,751.04</b>	<b>98,173,408.36</b>	<b>46,607,765.34</b>
其中：营业收入	43,566,188.21	58,543,751.04	98,173,408.36	46,607,765.34
<b>二、营业总成本</b>	<b>311,273,084.22</b>	<b>464,542,626.16</b>	<b>361,464,945.84</b>	<b>350,333,148.13</b>
其中：营业成本	32,135,067.00	42,846,755.96	41,516,057.04	41,516,057.04
税金及附加	4,223,513.61	8,063,364.84	7,707,026.31	14,804,297.68
销售费用	-	14,442,715.30	44,173,726.98	42,045,846.74
管理费用	11,235,903.95	30,653,289.88	42,802,712.07	43,319,684.03
研发费用	-	-	-	-
财务费用	263,678,599.66	368,536,500.18	225,265,423.44	208,647,262.64
其中：利息费用	268,551,558.24	390,487,379.71	237,374,923.10	220,087,531.20
利息收入	4,819,249.95	22,195,242.88	12,147,568.61	11,462,060.10
汇兑净损失 (净收益以“-”号填列)	-	-522.45	639.63	-704.12
资产减值损失	-	-	-	-
其他	-	-	-	-
加：其他收益	443,004.24	728,838.96	2,588,416.80	-
投资收益（损失以“-”号填列）	1,244,010,141.62	643,534,736.25	2,330,886,147.28	2,160,256,506.43
其中：对联营企业和合营企业的投资收益	-	45,261,822.72	2,081,332,579.86	1,697,641,286.71
公允价值变动收益（损失以“-”号填列）	300,101,281.30	-12,647,190.91	271,933,082.93	-208,354,142.53
资产处置收益（损失以“-”号填列）	9,921.82	-	-	-
<b>三、营业利润（亏损以“-”号填列）</b>	<b>1,276,857,452.97</b>	<b>225,617,509.18</b>	<b>2,342,116,109.53</b>	<b>1,648,176,981.11</b>
加：营业外收入	200,998.32	1,311,388.50	536,991.60	38,528,986.36

项目	2019 年 1-9 月	2018 年度	2017 年度	2016 年度
其中：政府补助	-	-	-	37,845,977.71
债务重组利得	-	-	-	-
减：营业外支出	-	-	-	11,766.92
其中：债务重组损失	-	-	-	-
<b>四、利润总额（亏损总额以“-”号填列）</b>	<b>1,277,058,451.29</b>	<b>226,928,897.68</b>	<b>2,342,653,101.13</b>	<b>1,686,694,200.55</b>
减：所得税费用	260,255,189.72	-18,566,744.88	22,985,889.76	-59,633,620.99
<b>五、净利润（净亏损以“-”号填列）</b>	<b>1,016,803,261.57</b>	<b>245,495,642.56</b>	<b>2,319,667,211.37</b>	<b>1,746,327,821.54</b>
持续经营净利润	1,016,803,261.57	245,495,642.56	2,319,667,211.37	1,746,327,821.54
终止经营净利润	-	-	-	-
<b>六、其他综合收益的税后净额</b>	<b>375,545,424.92</b>	<b>-358,086,190.29</b>	<b>-8,458,321,653.82</b>	<b>-925,394,031.17</b>
<b>七、综合收益总额</b>	<b>1,392,348,686.49</b>	<b>-112,590,547.73</b>	<b>-6,138,654,442.45</b>	<b>820,933,790.37</b>

### 3、母公司现金流量表

单位：元

项目	2019 年 1-9 月	2018 年度	2017 年度	2016 年度
<b>一、经营活动产生的现金流量：</b>				
销售商品、提供劳务收到的现金	46,922.35	101,483,611.79	63,777,542.70	41,655,824.63
收到的税费返还	-	-	-	-
收到其他与经营活动有关的现金	48,988,589.67	12,049,285.98	11,128,472.53	47,731,834.86
<b>经营活动现金流入小计</b>	<b>49,035,512.02</b>	<b>113,532,897.77</b>	<b>74,906,015.23</b>	<b>89,387,659.49</b>
购买商品、接受劳务支付的现金	9,948,574.66	-	-	-
支付给职工以及为职工支付的现金	11,809,345.29	41,311,115.11	53,316,399.02	76,552,156.10
支付的各项税费	239,556,357.75	14,453,348.75	14,546,095.61	460,850,945.95
支付其他与经营活动有关的现金	2,360,069.47	12,545,172.51	27,433,056.98	15,481,065.87
<b>经营活动现金流出小计</b>	<b>263,674,347.17</b>	<b>68,309,636.37</b>	<b>95,295,551.61</b>	<b>552,884,167.92</b>
<b>经营活动产生的现金流量净额</b>	<b>-214,638,835.15</b>	<b>45,223,261.40</b>	<b>-20,389,536.38</b>	<b>-463,496,508.43</b>
<b>二、投资活动产生的现金流量：</b>				
收回投资收到的现金	37,909,185,058.52	120,435,210,456.71	41,170,000,318.82	16,276,383,909.35
取得投资收益收到的现金	1,264,741,529.01	1,513,836,876.49	1,135,988,477.31	1,733,462,289.12
处置固定资产、无形资产和其他长期资产所收回的现金净额	92,021.78	-	-	-
处置子公司及其他营业单位收回的现金净额	-	-	-	-
收到其他与投资活动有关的现金	4,826,796.03	-	-	-

项目	2019 年 1-9 月	2018 年度	2017 年度	2016 年度
<b>投资活动现金流入小计</b>	<b>39,178,845,405.34</b>	<b>121,949,047,333.20</b>	<b>42,305,988,796.13</b>	<b>18,009,846,198.47</b>
购建固定资产、无形资产和其他长期资产所支付的现金	-	482,097.00	3,117,742.76	1,248,567.52
投资支付的现金	36,613,051,697.55	119,676,197,452.15	43,791,356,516.43	16,203,741,685.48
取得子公司及其他营业单位支付的现金净额	-	-	-	-
支付其他与投资活动有关的现金	-	-	-	-
<b>投资活动现金流出小计</b>	<b>36,613,051,697.55</b>	<b>119,676,679,549.15</b>	<b>43,794,474,259.19</b>	<b>16,204,990,253.00</b>
<b>投资活动产生的现金流量净额</b>	<b>2,565,793,707.79</b>	<b>2,272,367,784.05</b>	<b>-1,488,485,463.06</b>	<b>1,804,855,945.47</b>
<b>三、筹资活动产生的现金流量：</b>				
吸收投资收到的现金	-	-	-	-
取得借款收到的现金	900,000,000.00	1,876,000,000.00	2,440,000,000.00	592,000,000.00
发行债券收到的现金	1,298,960,000.00	3,996,800,000.00	-	-
收到其他与筹资活动有关的现金	188.68	-	-	-
<b>筹资活动现金流入小计</b>	<b>2,198,960,188.68</b>	<b>5,872,800,000.00</b>	<b>2,440,000,000.00</b>	<b>592,000,000.00</b>
偿还债务所支付的现金	3,019,000,000.00	5,703,000,000.00	103,000,000.00	695,000,000.00
分配股利、利润或偿付利息支付的现金	1,541,155,990.96	2,090,549,116.87	1,368,886,095.67	797,147,872.86
支付其他与筹资活动有关的现金	-	765,559,186.20	-	-
<b>筹资活动现金流出小计</b>	<b>4,560,155,990.96</b>	<b>8,559,108,303.07</b>	<b>1,471,886,095.67</b>	<b>1,492,147,872.86</b>
<b>筹资活动产生的现金流量净额</b>	<b>-2,361,195,802.28</b>	<b>-2,686,308,303.07</b>	<b>968,113,904.33</b>	<b>-900,147,872.86</b>
<b>四、汇率变动对现金及现金等价物的影响</b>	<b>-</b>	<b>-522.45</b>	<b>-639.63</b>	<b>704.12</b>
<b>五、现金及现金等价物净增加额</b>	<b>-10,040,929.64</b>	<b>-368,717,780.07</b>	<b>-540,761,734.74</b>	<b>441,212,268.30</b>
加：年初现金及现金等价物余额	10,702,237.90	379,420,017.97	920,181,752.71	478,969,484.41
<b>六、年末现金及现金等价物余额</b>	<b>661,308.26</b>	<b>10,702,237.90</b>	<b>379,420,017.97</b>	<b>920,181,752.71</b>

## 二、公司最近三年合并报表范围的变化

### （一）2016 年度合并报表范围变动情况

2016 年度，公司增加结构化主体 10 个，因清算结束减少结构化主体 1 个。2016 年 12 月 31 日，公司纳入合并范围的结构化主体为 11 个，总资产合计为 700,033.92 万元。

### （二）2017 年度合并报表范围变动情况

2017 年度，公司新增子公司 2 家，纳入合并范围的子公司增至 3 家；增加结构化主体 13 个，因清算结束减少结构化主体 2 个。

2017 年新纳入合并报表范围的子公司情况如下：

序号	公司名称	子公司类型	取得方式
1	华宝股权	全资子公司	投资设立
2	华宝租赁	控股子公司	投资设立

2017 年 12 月 31 日，公司纳入合并范围的结构化主体为 22 个，总资产合计为 367,380.84 万元。

### （三）2018 年度合并报表范围变动情况

2018 年度，公司增加结构化主体 5 个，因清算结束减少结构化主体 3 个。

2018 年 12 月 31 日，公司纳入合并范围的结构化主体为 24 个，总资产合计为 311,594.86 万元，主要为资产管理计划、信托计划等。

### （四）2019 年 1-9 月合并报表范围变动情况

2019 年 1-9 月，公司增加结构化主体 0 个，因清算结束减少结构化主体 4 个。

2019 年 9 月 30 日，公司纳入合并范围的结构化主体为 20 个，总资产合计为 323,200.41 万元，主要为资产管理计划、信托计划等。

### （五）2019 年 9 月末公司合并子公司情况

2019 年 9 月末，纳入合并报表范围的子公司基本情况如下：

序号	企业名称	子公司类型	注册地点	注册资本 (万元)	持股比例 (%)	取得方式
----	------	-------	------	--------------	-------------	------

序号	企业名称	子公司类型	注册地点	注册资本 (万元)	持股比例 (%)	取得方式
1	华宝证券	控股子公司	上海	400,000.00	83.07	同一控制下的企业合并
2	华宝股权	全资子公司	上海	10,000.00	100.00	投资设立
3	华宝租赁	控股子公司	上海	130,000.00	54.80	投资设立

### 三、公司最近三年的主要财务指标

主要财务指标	2019.09.30	2018.12.31	2017.12.31	2016.12.31
资产负债率 (%)	56.17	54.74	54.34	28.77
全部债务 (万元)	2,090,469.39	1,889,105.78	1,998,947.80	1,203,379.25
债务资本比率 (%)	47.29	45.08	44.98	27.28
流动比率 (倍)	1.75	1.80	1.41	2.16
速动比率 (倍)	1.75	1.80	1.41	2.16
主要财务指标	2019年1-9月	2018年度	2017年度	2016年度
EBITDA (万元)	214,577.00	67,208.26	269,060.38	231,458.38
EBITDA 全部债务比 (%)	10.26	3.56	13.46	19.23
EBITDA 利息倍数 (倍)	7.99	1.72	11.33	10.52
利息保障倍数 (倍)	7.70	1.49	10.98	10.17
营业利润率 (%)	60.93	11.02	68.76	69.26
总资产报酬率 (%)	2.81	0.38	4.73	4.48
归属于母公司股东的每股净资产 (元/股)	2.32	2.29	2.46	3.28
每股净现金流量 (元/股)	0.03	-0.05	-0.46	0.20

注：上述各指标的具体计算公式如下：

资产负债率=负债总额/资产总额

全部债务=短期借款+以公允价值计量且其变动入当期损益的金融负债中的有息债务部分+拆入资金+卖出回购金融资产+应付债券+应付短期融资款+长期借款+一年内到期的非流动负债中的有息债务部分+代理买卖证券款+长期应付款中的有息债务部分+其他非流动负债中的有息债务部分

债务资本比率=全部债务/(全部债务+所有者权益)

流动比率=流动资产/流动负债

速动比率=(流动资产-存货)/流动负债

EBITDA=利润总额+计入财务费用的利息支出+折旧+摊销

EBITDA 全部债务比=EBITDA/全部债务

EBITDA 利息倍数=EBITDA/计入财务费用的利息支出

利息保障倍数=(利润总额+计入财务费用的利息支出)/计入财务费用的利息支出

营业利润率=营业利润/(营业总收入+公允价值变动收益+投资收益)

总资产报酬率=净利润/[ (期初资产总额+期末资产总额)/2]

归属于母公司股东的每股净资产=期末归属于母公司股东的净资产/期末实收资本

每股净现金流量=现金及现金等价物净增加额/期末实收资本

如无特别说明，本节中出现的指标均依据上述口径计算。

## 四、管理层讨论与分析

公司管理层结合公司最近三年及一期的财务报表，从合并报表口径对公司资产负债结构、现金流量、偿债能力、盈利能力、未来业务目标及盈利能力的可持续性进行了如下分析。

### （一）合并报表口径下的财务分析

#### 1、资产结构分析

公司资产由客户资产和自有资产组成，客户资产主要包括客户资金存款和客户备付金，自有资产主要包括以公允价值计量且其变动计入当期损益的金融资产、其他流动资产、可供出售金融资产、长期股权投资及自有货币资金。2016 年末、2017 年末、2018 年末及 2019 年 9 月末，上述五项自有资产占总资产的比例分别为 85.62%、83.24%、78.26% 和 78.60%；扣除客户资产部分的流动资产占总资产的比例分别为 24.94%、63.03%、65.18% 和 66.30%，公司整体资产流动性较强。

2016 年末、2017 年末、2018 年末及 2019 年 9 月末，公司的资产总计分别为 4,504,079.27 万元、5,356,027.40 万元、5,083,691.76 万元和 5,316,728.28 万元，公司资产规模总体呈上升趋势。2017 年末总资产较 2016 年末增长 18.92%，主要是由以公允价值计量且其变动计入当期损益的金融资产、可供出售金融资产及长期应收款增加所致。2018 年末总资产较 2017 年末小幅下降 5.08%，主要由可供出售金融资产减少所致。2019 年 9 月末总资产较 2018 年末增长 4.58%，主要由交易性金融资产及长期应收款增加所致。

最近三年及一期，公司的主要资产结构如下表所示：

项目	2019.09.30		2018.12.31		2017.12.31		2016.12.31	
	金额 (万元)	占比 (%)	金额 (万元)	占比 (%)	金额 (万元)	占比 (%)	金额 (万元)	占比 (%)
<b>流动资产：</b>								
货币资金	244,997.43	4.61	227,834.62	4.48	274,259.29	5.12	688,358.73	15.28
其中：客户资金	155,715.56	2.93	163,766.40	3.22	181,645.14	3.39	369,170.47	8.20
结算备付金	125,429.58	2.36	116,293.08	2.29	118,542.45	2.21	132,626.32	2.94
其中：客户备付金	78,117.52	1.47	79,782.46	1.57	83,299.98	1.56	93,501.16	2.08
以公允价值计量且其变动计入当期损	975,228.86	18.34	864,324.08	17.00	942,829.24	17.60	565,226.96	12.55



项目	2019.09.30		2018.12.31		2017.12.31		2016.12.31	
	金额 (万元)	占比 (%)	金额 (万元)	占比 (%)	金额 (万元)	占比 (%)	金额 (万元)	占比 (%)
益的金融资产/交易性金融资产								
买入返售金融资产	126,164.11	2.37	227,303.71	4.47	132,628.42	2.48	37,331.93	0.83
其他流动资产	2,027,372.66	38.13	2,001,248.72	39.37	2,087,752.47	38.98	150,361.81	3.34
<b>流动资产总计</b>	<b>3,758,961.31</b>	<b>70.70</b>	<b>3,557,168.37</b>	<b>69.97</b>	<b>3,640,600.74</b>	<b>67.97</b>	<b>1,586,002.68</b>	<b>35.21</b>
<b>非流动资产：</b>								
可供出售金融资产	1,038,543.06	19.53	996,762.15	19.61	1,287,043.56	24.03	913,105.21	20.27
持有至到期投资	-	-	102,662.55	2.02	102,668.36	1.92	4,020.79	0.09
长期应收款	369,108.00	6.94	264,910.93	5.21	176,196.01	3.29	-	-
长期股权投资	48,669.32	0.92	52,043.11	1.02	48,358.51	0.90	1,908,467.81	42.37
投资性房地产	34,326.63	0.65	37,898.40	0.75	38,820.49	0.72	41,539.03	0.92
固定资产	22,715.59	0.43	22,381.47	0.44	26,330.37	0.49	27,819.67	0.62
<b>非流动资产总计</b>	<b>1,557,766.97</b>	<b>29.30</b>	<b>1,526,523.39</b>	<b>30.03</b>	<b>1,715,426.66</b>	<b>32.03</b>	<b>2,918,076.59</b>	<b>64.79</b>
<b>资产总计</b>	<b>5,316,728.28</b>	<b>100.00</b>	<b>5,083,691.76</b>	<b>100.00</b>	<b>5,356,027.40</b>	<b>100.00</b>	<b>4,504,079.27</b>	<b>100.00</b>

注：2019 年 1 月 1 日起执行新金融工具会计准则，原以公允价值计量且其变动计入当期损益的金融资产科目转为交易性金融资产科目，原可供出售金融资产科目拆分为其他债权投资、其他权益工具投资。为增强报告期内数据可比性，上表中将以公允价值计量且其变动计入当期损益的金融资产与交易性金融资产科目合并统计，2019 年 9 月末的可供出售金融资产金额按照其他债权投资与其他权益工具投资的合计金额统计。

### （1）货币资金

2016 年末、2017 年末、2018 年末及 2019 年 9 月末，公司货币资金分别为 688,358.73 万元、274,259.29 万元、227,834.62 万元和 244,997.43 万元，占总资产的比例分别为 15.28%、5.12%、4.48%和 4.61%。最近三年货币资金明细如下：

单位：万元

项目	2018.12.31	2017.12.31	2016.12.31
现金	1.09	1.04	16.98
其中：人民币	-	-	15.88
美元	1.09	1.04	1.10
银行存款	226,311.13	270,334.35	652,093.34
其中：人民币	225,563.50	269,544.62	651,187.85
美元	274.34	336.20	429.58
港元	473.29	453.53	475.91
其他货币资金	1,522.40	3,923.90	36,248.41
其中：人民币	1,522.40	3,923.90	36,248.41
<b>合计</b>	<b>227,834.62</b>	<b>274,259.29</b>	<b>688,358.73</b>

公司货币资金以银行存款为主，银行存款中子公司华宝证券的客户资金占比较大，最近三年客户资金的明细如下：

单位：万元

项目	2018.12.31	2017.12.31	2016.12.31
人民币	163,445.27	181,262.34	368,700.02
美元	245.81	308.91	400.77
港元	75.32	73.88	69.67
<b>合计</b>	<b>163,766.40</b>	<b>181,645.14</b>	<b>369,170.47</b>

客户资金规模的增减变动与证券市场行情紧密相关，受市场行情影响，报告期内客户用于证券投资的资金逐年减少，其中 2017 年末客户资金较 2016 年末下降约 50.80%，2018 年末客户资金较 2017 年末下降约 9.84%。

2016 年末、2017 年末、2018 年末及 2019 年 9 月末，公司自有货币资金分别为 319,188.26 万元、92,614.15 万元、64,068.22 万元和 89,281.87 万元，占总资产的比例分别为 7.09%、1.73%、1.26% 和 1.68%。报告期内，公司根据金融市场行情等因素，制定投融资决策并决定自有货币资金持有量。2017 年末，公司自有货币资金较 2016 年末减少 226,574.11 万元，主要是由 2017 年公司大幅增加了金融资产投资导致。2018 年末，公司自有货币资金较 2017 年末减少 28,545.93 万元，主要由公司以自有货币资金向股东分红所致。2019 年 9 月末，公司自有货币资金较 2018 年末增加 39.35%，主要原因是取得银行借款、收回投资及取得投资收益收到的现金金额较高。

## （2）结算备付金

结算备付金是存放在清算代理机构资金交收账户中用于证券交易及非交易结算的资金，其中主要是客户备用金。2016 年末、2017 年末、2018 年末及 2019 年 9 月末，公司结算备付金分别为 132,626.32 万元、118,542.45 万元、116,293.08 万元和 125,429.58 万元，占总资产的比例分别为 2.94%、2.21%、2.29% 和 2.36%。最近三年结算备付金的明细如下：

单位：万元

项目	2018.12.31	2017.12.31	2016.12.31
客户备付金	79,782.46	83,299.98	93,501.16
其中：人民币	79,302.12	82,801.13	93,073.45
美元	391.98	379.38	317.81
港元	88.35	119.47	109.90
自有备付金	6,049.00	4,730.15	4,973.78
其中：人民币	5,939.06	4,624.35	4,864.46
美元	68.93	67.27	69.15
港元	41.02	38.54	40.17

项目	2018.12.31	2017.12.31	2016.12.31
信用备付金	5,000.00	5,000.00	7,000.00
其中：人民币	5,000.00	5,000.00	7,000.00
期权期货结算备付金	25,461.62	25,512.31	27,151.39
其中：人民币	25,461.62	25,512.31	27,151.39
<b>合计</b>	<b>116,293.08</b>	<b>118,542.45</b>	<b>132,626.32</b>

(3) 以公允价值计量且其变动计入当期损益的金融资产（交易性金融资产）

2016 年末、2017 年末、2018 年末及 2019 年 9 月末，公司以公允价值计量且其变动计入当期损益（交易性金融资产）的金融资产分别为 565,226.96 万元、942,829.24 万元、864,324.08 万元和 975,228.86 万元，占总资产的比例分别为 12.55%、17.60%、17.00%和 18.34%。最近三年以公允价值计量且其变动计入当期损益的金融资产的明细如下：

单位：万元

项目	2018.12.31	2017.12.31	2016.12.31
交易性金融资产	298,526.74	353,682.01	538,610.09
其中：债务工具投资	103,605.78	91,873.07	169,901.20
权益工具投资	52,880.21	33,465.67	110,229.07
其他（基金）	142,040.75	228,343.27	258,479.82
指定以公允价值计量且其变动计入当期损益的金融资产	565,797.34	589,147.23	26,616.87
其中：债务工具投资	-	-	3,936.92
权益工具投资	-	-	-
其他（资管计划和信托计划）	565,797.34	589,147.23	22,679.95
<b>合计</b>	<b>864,324.08</b>	<b>942,829.24</b>	<b>565,226.96</b>

以公允价值计量且其变动计入当期损益的金融资产主要包括债券、股票、基金、资管计划及信托计划。公司根据市场情况及公司投资策略对以公允价值计量且其变动计入当期损益的金融资产的投资规模和投资结构进行适时调整。2017 年末，公司以公允价值计量且其变动计入当期损益的金融资产较 2016 年末增加 377,602.28 万元，同比增长 66.81%，主要原因是公司新增较多指定以公允价值计量且其变动计入当期损益的固定收益类资管计划和信托计划。2018 年末，公司以公允价值计量且其变动计入当期损益的金融资产较 2017 年末小幅下降，主要是公司减少了基金的配置。2019 年 9 月末，公司交易性金融资产较 2018 年末增涨 12.83%，主要原因是受证券市场行情影响，公司交易性金融资产公允价值上升，并且公司新增了一定数量的股票与基金。

#### （4）买入返售金融资产

2016 年末、2017 年末、2018 年末及 2019 年 9 月末，公司买入返售金融资产分别为 37,331.93 万元、132,628.42 万元、227,303.71 万元和 126,164.11 万元，占总资产的比例分别为 0.83%、2.48%、4.47% 和 2.37%。2017 年末公司买入返售金融资产较 2016 年末增长 255.27%，2018 年末公司买入返售金融资产较 2017 年末增长 71.38%，买入返售金融资产的持续增长主要系子公司华宝证券根据市场资金及利率变化情况，扩大了买入返售业务规模，主要为股票质押式回购业务、上交所质押式回购业务及银行间质押式回购业务。2019 年 9 月末，公司买入返售金融资产较 2018 年末下降 44.50%，主要原因是根据债券市场环境变动，华宝证券缩减了债券业务规模。最近三年买入返售金融资产的明细如下：

单位：万元

项目	2018.12.31	2017.12.31	2016.12.31
股票	71,808.50	49,059.07	35,032.10
债券	155,854.26	83,814.65	2,475.00
减：减值准备	359.04	245.30	175.16
<b>合计</b>	<b>227,303.71</b>	<b>132,628.42</b>	<b>37,331.93</b>

买入返售金融资产按业务类别列示如下：

单位：万元

项目	2018.12.31	2017.12.31	2016.12.31
股票质押式回购	71,808.50	47,459.07	33,442.10
银行间质押式回购	102,751.70	26,053.80	2,475.00
上交所质押式回购	53,102.55	57,760.85	-
约定购回式回购	-	1,600.00	1,590.00
<b>合计</b>	<b>227,662.76</b>	<b>132,873.72</b>	<b>37,507.10</b>

#### （5）其他流动资产

2016 年末、2017 年末、2018 年末及 2019 年 9 月末，公司其他流动资产分别为 150,361.81 万元、2,087,752.47 万元、2,001,248.72 万元和 2,027,372.66 万元，占总资产的比例分别为 3.34%、38.98%、39.37% 和 38.13%。最近三年其他流动资产的明细如下：

单位：万元

项目	2018.12.31	2017.12.31	2016.12.31
中国太保	1,845,604.43	1,948,346.66	-
存出保证金	14,688.45	20,383.18	24,758.13
融出资金	63,478.04	118,368.83	124,354.22
待摊费用	-	145.83	350.29

项目	2018.12.31	2017.12.31	2016.12.31
待抵扣增值税进项税额	921.88	-	-
现金平台应收款	76,555.92	-	-
其他	-	507.97	899.17
<b>合计</b>	<b>2,001,248.72</b>	<b>2,087,752.47</b>	<b>150,361.81</b>

公司其他流动资产主要是对中国太保的股权投资、子公司华宝证券的融出资金及存出保证金。根据中国宝武于 2018 年 3 月作出的集团内机构调整安排，公司持有的中国太保 14.17% 股权由宝武产业金融中心对口管理，因此，公司于 2017 年度起将对中国太保的长期股权投资 194.83 亿元转入其他流动资产核算，同时将其他综合收益中归属于中国太保的 80.50 亿元转入其他流动负债核算（详见本募集说明书“第六节 财务会计信息”之“九、其他重要事项”）。

存出保证金指子公司华宝证券由于业务需要而交存的各种保证金款项。报告期内，公司存出保证金的规模较小。

融出资金主要与子公司华宝证券融资融券业务的开展情况有关。受证券市场行情影响，华宝证券融资融券业务规模逐年下降，融出资金规模随之下降。

#### （6）可供出售金融资产

2016 年末、2017 年末、2018 年末及 2019 年 9 月末，公司可供出售金融资产分别为 913,105.21 万元、1,287,043.56 万元、996,762.15 万元和 1,038,543.06 万元（2019 年 9 月末数据为其他债权投资、其他权益工具投资合计金额），占总资产的比例分别为 20.27%、24.03%、19.61% 和 19.53%。最近三年可供出售金融资产的明细如下：

单位：万元

项目	2018.12.31	2017.12.31	2016.12.31
可供出售债务工具	390,266.40	633,021.51	47,622.84
可供出售权益工具	514,458.26	486,528.88	304,223.13
其中：按公允价值计量	185,973.47	81,437.06	67,192.32
按成本计量	328,484.79	405,091.81	237,030.81
其他	92,037.50	167,493.18	561,259.24
<b>合计</b>	<b>996,762.15</b>	<b>1,287,043.56</b>	<b>913,105.21</b>

公司可供出售金融资产主要包括公司对被投资单位不具有控制、共同控制或重大影响的股权投资，持有的不以短期赚取差价为目的的证券、为融资融券业务而持有的证券、购买的信托计划、资产管理计划、基金专户产品等。2017 年末，公司可供出售金融资产较 2016 年末增长 373,938.35 万元，增幅为 40.95%，主要原因是 2017 年子公司华宝证券投资部门重建，调整了投资策略，投资的公司债、

企业债、同业存单等可供出售债务工具大幅增加，此外公司于 2017 年新增对四源合（上海）钢铁产业股权投资基金中心（有限合伙）、大连船舶重工集团有限公司、武昌船舶重工集团有限公司等公司的股权投资。2018 年一季度，华宝投资以其持有的大连船舶重工集团有限公司及武昌船舶重工集团有限公司股权认购上市公司中国船舶重工股份有限公司发行的 13,346.74 万股股份，相关可供出售金融资产由按成本计量转为按公允价值计量。2018 年末，公司可供出售金融资产较 2017 年末减少 290,281.41 万元，主要原因是发行人及其子公司华宝证券根据金融市场行情适当缩减了债券、信托计划、理财产品及基金等的投资规模，且受行情影响可供出售金融资产的公允价值出现一定下滑。

（7）长期应收款

2016 年末、2017 年末、2018 年末及 2019 年 9 月末，公司长期应收款分别为 0.00 万元、176,196.01 万元、264,910.93 万元和 369,108.00 万元，占总资产的比例分别为 0.00%、3.29%、5.21% 和 6.94%。最近三年长期应收款的明细如下：

单位：万元

项目	2018.12.31	2017.12.31	2016.12.31
应收融资租赁款余额	437,457.43	266,351.60	-
减：未实现融资租赁收益	50,046.47	34,828.12	-
未实现税金	3,196.92	2,218.63	-
融资租赁保证金	8,634.45	4,167.00	-
坏账准备	2,457.02	567.89	-
<b>小计</b>	<b>373,122.58</b>	<b>224,569.95</b>	-
减：一年内到期的部分	108,211.65	48,373.94	-
<b>合计</b>	<b>264,910.93</b>	<b>176,196.01</b>	-

公司长期应收款主要是子公司华宝租赁从事融资租赁业务而产生的应收融资租赁款。公司长期应收款逐年增长，主要原因是华宝租赁融资租赁业务逐渐步入正轨，业务规模逐渐扩大。

（8）长期股权投资

2016 年末、2017 年末、2018 年末及 2019 年 9 月末，公司长期股权投资分别为 1,908,467.81 万元、48,358.51 万元、52,043.11 万元和 48,669.32 万元，占总资产的比例分别为 42.37%、0.90%、1.02% 和 0.92%。最近三年长期股权投资的明细如下：

单位：万元

项目	2018.12.31	2017.12.31	2016.12.31
----	------------	------------	------------

项目	2018.12.31	2017.12.31	2016.12.31
对合营企业投资	5,526.51	5,623.39	5,620.81
其中：法兴华宝	5,526.51	5,623.39	5,620.81
对联营企业投资	46,516.60	42,735.11	1,902,847.00
其中：中国太保	-	-	1,867,095.88
欧冶金融	36,470.78	36,650.66	35,751.12
四源合投资	10,045.83	6,084.45	-
小计	<b>52,043.11</b>	<b>48,358.51</b>	<b>1,908,467.81</b>
减：长期股权投资减值准备	-	-	-
合计	<b>52,043.11</b>	<b>48,358.51</b>	<b>1,908,467.81</b>

公司长期股权投资包括对法兴华宝、中国太保、欧冶金融及四源合投资的股权投资。2017 年末，公司长期股权投资较 2016 年末大幅下降，主要原因是根据中国宝武于 2018 年 3 月作出的集团内机构调整安排，公司持有的中国太保 14.17% 股权由宝武产业金融中心对口管理，因此，公司于 2017 年末将对中国太保的长期股权投资 194.83 亿元转入其他流动资产核算，同时将其他综合收益中归属于中国太保的 80.50 亿元转入其他流动负债核算（详见本募集说明书“第六节 财务会计信息”之“九、其他重要事项”）。

#### （9）投资性房地产

2016 年末、2017 年末、2018 年末及 2019 年 9 月末，公司投资性房地产分别为 41,539.03 万元、38,820.49 万元、37,898.40 万元和 34,326.63 万元，占总资产的比例分别为 0.92%、0.72%、0.75% 和 0.65%。最近三年投资性房地产的明细如下：

单位：万元

项目	2018.12.31	2017.12.31	2016.12.31
一、账面原值合计	<b>59,408.51</b>	<b>56,636.22</b>	<b>56,636.22</b>
其中：房屋、建筑物	59,408.51	56,636.22	56,636.22
二、累计折旧（摊销）合计	<b>21,510.11</b>	<b>17,815.73</b>	<b>15,097.19</b>
其中：房屋、建筑物	21,510.11	17,815.73	15,097.19
三、账面净值合计	<b>37,898.40</b>	<b>38,820.49</b>	<b>41,539.03</b>
其中：房屋、建筑物	37,898.40	38,820.49	41,539.03
四、减值准备累计金额合计	-	-	-
其中：房屋、建筑物	-	-	-
五、账面价值合计	<b>37,898.40</b>	<b>38,820.49</b>	<b>41,539.03</b>
其中：房屋、建筑物	37,898.40	38,820.49	41,539.03

公司投资性房地产为公司购买的位于上海市浦东新区陆家嘴上海环球金融中心的若干楼层。随着每年的资产折旧，公司投资性房地产的账面价值逐年下降。

（10）固定资产

2016 年末、2017 年末、2018 年末及 2019 年 9 月末，公司固定资产分别为 27,819.67 万元、26,330.37 万元、22,381.47 万元和 22,715.59 万元，占总资产的比例分别为 0.62%、0.49%、0.44% 和 0.43%。最近三年固定资产的明细如下：

单位：万元

项目	2018.12.31	2017.12.31	2016.12.31
<b>一、原价合计</b>	<b>41,210.18</b>	<b>43,524.64</b>	<b>42,053.76</b>
其中：房屋及建筑物	29,855.56	32,627.85	32,627.85
运输工具	270.28	270.28	270.28
电子设备	10,573.51	10,132.35	8,625.24
办公设备	510.83	494.16	530.38
<b>二、累计折旧合计</b>	<b>18,828.71</b>	<b>17,194.27</b>	<b>14,234.08</b>
其中：房屋及建筑物	9,910.84	9,320.55	7,754.41
运输工具	205.44	184.84	164.24
电子设备	8,447.76	7,460.90	6,078.93
办公设备	264.68	227.98	236.49
<b>三、减值准备累计金额合计</b>	-	-	-
其中：房屋及建筑物	-	-	-
运输工具	-	-	-
电子设备	-	-	-
办公设备	-	-	-
<b>四、账面价值合计</b>	<b>22,381.47</b>	<b>26,330.37</b>	<b>27,819.67</b>
其中：房屋及建筑物	19,944.72	23,307.30	24,873.44
运输工具	64.84	85.44	106.04
电子设备	2,125.75	2,671.45	2,546.31
办公设备	246.15	266.18	293.89

公司固定资产主要包括房屋建筑物、电子设备、办公设备等。随着每年的资产折旧，公司固定资产的账面价值逐年下降。

**2、负债结构分析**

2016 年末、2017 年末、2018 年末及 2019 年 9 月末，公司的负债总计分别为 1,295,741.66 万元、2,910,507.98 万元、2,782,658.05 万元和 2,986,641.31 万元。短期借款、卖出回购金融资产款、代理买卖证券款、一年内到期的非流动负债、其他流动负债、长期借款及应付债券是负债的主要组成部分，2016 年末、2017 年末、2018 年末及 2019 年 9 月末，上述七项负债占总负债的比例分别为 86.71%、93.92%、93.94% 和 90.36%。2017 年末，公司负债总比较 2016 年末增加 1,614,766.32 万元，增幅为 124.62%，主要是由其他流动负债、卖出回购金融资



产款、短期借款及长期借款增加所致。2018 年末，公司负债总计数较 2017 年末减少 127,849.93 万元，降幅为 4.39%，主要是由短期借款、卖出回购金融资产款及代理买卖证券款减少所致。2019 年 9 月末，公司负债总计数较 2018 年末增加 7.33%，主要是由应付债券及长期应付款增加所致。

最近三年及一期，公司的主要负债结构如下表所示：

项目	2019.09.30		2018.12.31		2017.12.31		2016.12.31	
	金额 (万元)	占比 (%)	金额 (万元)	占比 (%)	金额 (万元)	占比 (%)	金额 (万元)	占比 (%)
<b>流动负债：</b>								
短期借款	143,800.00	4.81	131,600.00	4.73	197,800.00	6.80	10,300.00	0.79
拆入资金	60,364.10	2.02	65,000.00	2.34	70,300.00	2.42	55,300.00	4.27
以公允价值计量且其变动计入当期损益的金融负债/交易性金融负债	6,861.99	0.23	6,514.66	0.23	6,475.66	0.22	48,470.79	3.74
卖出回购金融资产款	355,009.16	11.89	444,439.69	15.97	517,829.41	17.79	76,452.84	5.90
其他应付款	58,126.14	1.95	46,317.80	1.66	43,128.49	1.48	39,817.66	3.07
代理买卖证券款	232,462.76	7.78	188,525.27	6.78	256,161.33	8.80	462,028.86	35.66
一年内到期的非流动负债	296,480.22	9.93	87,331.36	3.14	424,062.57	14.57	-	-
其他流动负债	979,634.78	32.80	976,368.73	35.09	1,013,511.73	34.82	17,065.34	1.32
<b>流动负债合计</b>	<b>2,150,699.38</b>	<b>72.01</b>	<b>1,973,823.70</b>	<b>70.93</b>	<b>2,578,449.94</b>	<b>88.59</b>	<b>733,174.08</b>	<b>56.58</b>
<b>非流动负债：</b>								
长期借款	161,527.37	5.41	386,102.66	13.88	324,305.49	11.14	158,900.00	12.26
应付债券	529,688.60	17.74	399,704.96	14.36	-	-	398,833.34	30.78
长期应付款	135,601.05	4.54	1,795.83	0.06	-	-	-	-
<b>非流动负债合计</b>	<b>835,941.92</b>	<b>27.99</b>	<b>808,834.35</b>	<b>29.07</b>	<b>332,058.03</b>	<b>11.41</b>	<b>562,567.58</b>	<b>43.42</b>
<b>负债总额</b>	<b>2,986,641.31</b>	<b>100.00</b>	<b>2,782,658.05</b>	<b>100.00</b>	<b>2,910,507.98</b>	<b>100.00</b>	<b>1,295,741.66</b>	<b>100.00</b>

注：2019 年 1 月 1 日起执行新金融工具会计准则，原以公允价值计量且其变动计入当期损益的金融负债科目转为交易性金融负债科目，为增强报告期内数据可比性，上表中将以公允价值计量且其变动计入当期损益的金融负债与交易性金融负债科目合并统计。

#### （1）短期借款

2016 年末、2017 年末、2018 年末及 2019 年 9 月末，公司短期借款分别为 10,300.00 万元、197,800.00 万元、131,600.00 万元和 143,800.00 万元，占总负债的比例分别为 0.79%、6.80%、4.73%和 4.81%。最近三年短期借款的结构如下：

单位：万元

项目	2018.12.31	2017.12.31	2016.12.31
信用借款	131,600.00	197,800.00	10,300.00
<b>合计</b>	<b>131,600.00</b>	<b>197,800.00</b>	<b>10,300.00</b>

2017 年末，公司短期借款较 2016 年末增加 187,500.00 万元，主要原因是公司新增流动资金借款用于补充营运资金。2018 年末，公司短期借款较 2017 年末减少 66,200.00 万元，主要原因是公司为调整负债结构、减轻短期偿债压力，新增了一定长期借款以替换部分短期借款。

(2) 卖出回购金融资产款

2016 年末、2017 年末、2018 年末及 2019 年 9 月末，公司卖出回购金融资产款分别为 76,452.84 万元、517,829.41 万元、444,439.69 万元和 355,009.16 万元，占总负债的比例分别为 5.90%、17.79%、15.97%和 11.89%。最近三年公司的卖出回购金融资产款按种类列示如下：

单位：万元

项目	2018.12.31	2017.12.31	2016.12.31
债券	404,439.69	504,829.41	76,452.84
收益权转让	40,000.00	13,000.00	-
合计	<b>444,439.69</b>	<b>517,829.41</b>	<b>76,452.84</b>

卖出回购金融资产款主要由子公司华宝证券开展质押式回购与买断式回购业务产生，回购业务规模随其在货币市场融资规模而波动。2017 年末，发行人卖出回购金融资产款较 2016 年末增加 441,376.57 万元，增幅为 577.32%，主要原因是 2017 年华宝证券投资部门重建，扩大了投资规模，其根据自身资金需求扩大了通过回购业务融资的规模。2018 年末，公司卖出回购金融资产款较 2017 年末降低 14.17%，2019 年 9 月末，公司卖出回购金融资产款较 2018 年末降低 20.12%，主要原因是华宝证券卖出回购的企业债大幅减少。

公司卖出回购业务的交易对手主要以银行间同业拆借市场为主，按交易对手列示如下：

单位：万元

项目	2018.12.31	2017.12.31	2016.12.31
上交所	909.99	61,249.92	21,889.80
银行间同业拆借市场	403,529.70	440,168.31	50,000.00
深圳证券交易所	-	3,411.17	4,563.04
其它非银行金融机构	40,000.00	13,000.00	-
合计	<b>444,439.69</b>	<b>517,829.41</b>	<b>76,452.84</b>

(3) 代理买卖证券款

2016 年末、2017 年末、2018 年末及 2019 年 9 月末，公司代理买卖证券款分别为 462,028.86 万元、256,161.33 万元、188,525.27 万元和 232,462.76 万元，

占总负债的比例分别为 35.66%、8.80%、6.78% 和 7.78%。代理买卖证券款是子公司华宝证券接受客户委托、代理客户买卖证券所收到的款项。最近三年公司的代理买卖证券款按客户分类如下：

单位：万元

项目	2018.12.31	2017.12.31	2016.12.31
个人客户	99,579.88	128,457.53	258,233.32
法人客户	88,945.40	127,703.81	203,795.54
<b>合计</b>	<b>188,525.27</b>	<b>256,161.33</b>	<b>462,028.86</b>

2017 年末公司代理买卖证券款较 2016 年末下降约 44.56%，2018 年末公司代理买卖证券款较 2017 年末下降约 26.40%，代理买卖证券款持续下降的主要原因是受证券市场行情影响，交易活跃度下降导致客户存入资金减少。2019 年 9 月末，公司代理买卖证券款较 2018 年末增加 23.31%，主要原因是受证券市场行情回暖影响，客户存入资金增加。

#### （4）一年内到期的非流动负债

2016 年末、2017 年末、2018 年末及 2019 年 9 月末，公司一年内到期的非流动负债分别为 0.00 万元、424,062.57 万元、87,331.36 万元和 296,480.22 万元，占总负债的比例分别为 0.00%、14.57%、3.14% 和 9.93%。最近三年公司一年内到期的非流动负债明细如下：

单位：万元

项目	2018.12.31	2017.12.31	2016.12.31
一年内到期的长期借款	77,338.43	24,609.52	-
一年内到期的应付债券	-	399,453.05	-
一年内到期的长期应付款	1,707.93	-	-
一年内到期的收益凭证	8,285.00	-	-
<b>合计</b>	<b>87,331.36</b>	<b>424,062.57</b>	-

2017 年末，公司一年内到期的非流动负债主要是于 2018 年 11 月到期的“15 华宝债”。2018 年末，公司一年内到期的非流动负债主要是长期借款。2019 年 9 月末，公司一年内到期的非流动负债主要是长期借款及长期应付款。

#### （5）其他流动负债

2016 年末、2017 年末、2018 年末及 2019 年 9 月末，公司其他流动负债分别为 17,065.34 万元、1,013,511.73 万元、976,368.73 万元和 979,634.78 万元，占总负债的比例分别为 1.32%、34.82%、35.09% 和 32.80%。最近三年其他流动负债的明细如下：

单位：万元

项目	2018.12.31	2017.12.31	2016.12.31
代理兑付证券款	42.34	42.34	42.34
应付短期融资款	171,346.00	208,489.00	17,023.00
中国太保	804,980.38	804,980.38	-
<b>合计</b>	<b>976,368.73</b>	<b>1,013,511.73</b>	<b>17,065.34</b>

公司其他流动负债主要是应付短期融资款及对中国太保的股权投资累计确认的其他综合收益转入形成的其他流动负债。

应付短期融资款主要是子公司华宝证券发行的期限在一年以内的短期固定利率收益凭证。2017 年末，公司应付短期融资款较 2016 年末增加 191,466.00 万元，主要是由华宝证券根据自身资金需求增加了固定利率收益凭证的发行所致。2018 年末，公司应付短期融资款较 2017 年末小幅下降，主要原因是华宝证券投资部门根据金融市场行情适当缩减了投资规模，导致资金需求下降。

根据中国宝武于 2018 年 3 月作出的集团内机构调整安排，公司持有的中国太保 14.17% 股权由宝武产业金融中心对口管理，因此，公司于 2017 年末将对中国太保的长期股权投资 194.83 亿元转入其他流动资产核算，同时将其他综合收益中归属于中国太保的 80.50 亿元转入其他流动负债核算（详见本募集说明书“第六节 财务会计信息”之“九、其他重要事项”），因此，2017 年末公司其他流动负债较 2016 年末大幅增长。

#### （6）长期借款

2016 年末、2017 年末、2018 年末及 2019 年 9 月末，公司长期借款分别为 158,900.00 万元、324,305.49 万元、386,102.66 万元和 161,527.37 万元，占总负债的比例分别为 12.26%、11.14%、13.88% 和 5.41%。最近三年长期借款的明细如下：

单位：万元

项目	2018.12.31	2017.12.31	2016.12.31
质押借款	90,409.53	72,382.01	-
信用借款	373,031.56	276,533.00	158,900.00
<b>小计</b>	<b>463,441.09</b>	<b>348,915.01</b>	<b>158,900.00</b>
减：一年内到期部分	77,338.43	24,609.52	-
<b>合计</b>	<b>386,102.66</b>	<b>324,305.49</b>	<b>158,900.00</b>

2017 年末，公司长期借款较 2016 年末增加 165,405.49 万元，主要原因是 2017 年公司新增长期借款用于对四源合（上海）钢铁产业股权投资基金中心（有限合伙）的股权投资，以及支持子公司业务发展。2018 年末，公司长期借款较 2017

年末增加 61,797.17 万元，主要原因是为改善负债结构、减轻短期偿债压力，公司新增一定长期借款以替换部分短期借款；另为拓展融资租赁业务，子公司华宝租赁长期借款有所增加。2019 年 9 月末，公司长期借款较 2018 年末减少 58.16%，主要原因是偿还了部分长期借款，此外部分长期借款将于一年内到期，转入了一年内到期的非流动负债。

### （7）应付债券

2016 年末、2017 年末、2018 年末及 2019 年 9 月末，公司应付债券分别为 398,833.34 万元、0.00 万元、399,704.96 万元和 529,688.60 万元，占总负债的比例分别为 30.78%、0.00%、14.36% 和 17.74%。最近三年应付债券的明细如下：

单位：万元

项目	2018.12.31	2017.12.31	2016.12.31
15 华宝债	-	399,453.05	398,833.34
18 华宝债	399,704.96	-	-
<b>小计</b>	<b>399,704.96</b>	<b>399,453.05</b>	<b>398,833.34</b>
减：一年内到期部分	-	399,453.05	-
<b>合计</b>	<b>399,704.96</b>	-	<b>398,833.34</b>

报告期内，公司应付债券主要是公司债券“15 华宝债”、18 华宝债及“19 华宝 01”。“15 华宝债”募集资金总额为 40 亿元，发行期限为 3 年，该债券于 2018 年 11 月 9 日到期，故于 2017 年末转入一年内到期的非流动负债；18 华宝债具体包括“18 华宝 01”、“18 华宝 03”及“18 华宝 04”，由发行人分别于 2018 年 9 月及 10 月公开发行，债券期限包括三年期及五年期，合计募集资金总额 40 亿元。“19 华宝 01”由发行人于 2019 年 4 月公开发行，债券期限为 3 年，募集资金金额为 13 亿元。

### 3、现金流量分析

发行人合并报表口径最近三年及一期的现金流量主要情况如下：

单位：万元

项目	2019 年 1-9 月	2018 年度	2017 年度	2016 年度
<b>一、经营活动产生的现金流量</b>				
经营活动现金流入小计	341,784.24	488,253.64	785,321.39	275,419.31
经营活动现金流出小计	594,110.80	626,980.97	1,227,234.32	283,551.17
<b>经营活动产生的现金流量净额</b>	<b>-252,326.57</b>	<b>-138,727.33</b>	<b>-441,912.93</b>	<b>-8,131.85</b>
<b>二、投资活动产生的现金流量</b>				
投资活动现金流入小计	3,917,676.99	15,603,207.32	8,182,263.45	24,182,023.05
投资活动现金流出小计	3,675,635.77	15,189,403.41	8,353,639.45	23,861,022.09

投资活动产生的现金流量净额	242,041.22	413,803.91	-171,376.00	321,000.95
三、筹资活动产生的现金流量				
筹资活动现金流入小计	670,796.71	765,479.11	409,953.00	69,200.45
筹资活动现金流出小计	630,487.03	1,090,595.64	223,437.79	204,126.58
筹资活动产生的现金流量净额	40,309.68	-325,116.53	186,515.21	-134,926.13
四、汇率变动对现金及现金等价物的影响额	25.31	-219.01	-31.34	5,633.67
五、现金及现金等价物净增加额	30,049.65	-50,258.96	-426,805.05	183,576.64

(1) 经营活动产生的现金流量分析

2016 年度、2017 年度、2018 年度及 2019 年 1-9 月，发行人经营活动产生的现金流量净额分别为-8,131.85 万元、-441,912.93 万元、-138,727.33 万元和-252,326.57 万元。

发行人 2016 年度经营活动产生的现金流量净额为-8,131.85 万元，主要是华宝证券缩减了金融产品配置规模，回购业务资金流出随之增加所致。2017 年度经营活动产生的现金流量净额为-441,912.93 万元，主要是子公司华宝租赁的融资租赁业务正处于规模扩张期，其租赁设备采购支出较大，以及子公司华宝证券配置金融资产增加及代理买卖证券款减少所致。2018 年度，公司经营活动产生的现金流量净额为-138,727.33 万元，主要是子公司华宝租赁的融资租赁业务扩展，租赁设备采购支出大于收到的融资租赁款，以及子公司华宝证券开展回购业务导致现金流出增加所致。2019 年 1-9 月，公司经营活动产生的现金流量净额为-252,326.57 万元，主要是子公司华宝租赁开展融资租赁业务，项目投放款较多导致现金流出较多。

(2) 投资活动产生的现金流量分析

2016 年度、2017 年度、2018 年度及 2019 年 1-9 月，发行人投资活动产生的现金流量净额分别为 321,000.95 万元、-171,376.00 万元、413,803.91 万元和 242,041.22 万元。

报告期内，发行人投资活动产生的现金流量呈波动趋势，主要原因是公司的投资行为具有滚动操作的特点，不同投资项目或标的的投资期限及收益分配时点分布不均，且发行人会根据金融市场行情制定及调整投资策略，从而增加或减少金融资产配置。2016 年度，发行人投资活动产生的现金流量净额为正，主要系公司缩减了金融资产投资规模，且获得的投资收益及分红收入金额较大所致。2017 年度投资活动产生的现金流量净额为负，主要系公司金融资产投资净投入

较多所致。2018 年度及 2019 年 1-9 月，发行人投资活动产生的现金流量净额为正，主要原因是公司收回投资与取得投资收益收到的现金金额较大。

### （3）筹资活动产生的现金流量分析

2016 年度、2017 年度、2018 年度及 2019 年 1-9 月，发行人筹资活动产生的现金流量净额分别为-134,926.13 万元、186,515.21 万元、-325,116.53 万元和 40,309.68 万元。

2016 年度，发行人筹资活动产生的现金流量净额为-134,926.13 万元，主要系公司 2016 年度支付借款利息及部分本金所致。2017 年度，发行人筹资活动产生的现金流量净额为 186,515.21 万元，主要系公司为拓展投资及咨询业务、证券服务业务及融资租赁业务，资金需求增大，多渠道融资，收益凭证及银行借款等增加所致。2018 年度，公司筹资活动产生的现金流量净额为-325,116.53 万元，主要原因是公司偿还银行借款、公司债券的本息及向股东分红金额较高，此外，合并结构化主体变动也导致现金流出金额较高。2019 年 1-9 月，公司筹资活动产生的现金流量净额为 40,309.68 万元，主要原因是公司因业务发展需要，取得借款及发行债券导致现金流入较多。

## 4、偿债能力分析

最近三年及一期，发行人主要偿债能力指标如下表所示：

财务指标	2019.09.30	2018.12.31	2017.12.31	2016.12.31
流动比率	1.75	1.80	1.41	2.16
速动比率	1.75	1.80	1.41	2.16
资产负债率（%）	56.17	54.74	54.34	28.77
财务指标	2019 年 1-9 月	2018 年度	2017 年度	2016 年度
EBITDA（万元）	214,577.00	67,208.26	269,060.38	231,458.38
EBITDA 利息倍数（倍）	7.99	1.72	11.33	10.52

2016 年末、2017 年末、2018 年末及 2019 年 9 月末，发行人流动比率分别为 2.16、1.41、1.80 和 1.75，速动比率分别为 2.16、1.41、1.80 和 1.75，发行人流动比率和速动比率均保持在较好水平，短期偿债能力较强。

长期偿债能力方面，2016 年末、2017 年末、2018 年末及 2019 年 9 月末，发行人资产负债率分别为 28.77%、54.34%、54.74%和 56.17%，主要是随着公司投资与咨询业务、证券服务业务及融资租赁业务的快速发展，资产和负债规模逐年有所增长所致。2017 年资产负债率增长至 54.34%，主要是根据中国宝武于 2018 年 3 月作出的集团内机构调整安排，公司持有的中国太保 14.17%股权由宝武产

业金融中心对口管理，因此，公司于 2017 年度起将对中国太保的长期股权投资 194.83 亿元转入其他流动资产核算，同时将其他综合收益中归属于中国太保的 80.50 亿元转入其他流动负债核算（详见本募集说明书“第六节 财务会计信息”之“九、其他重要事项”），负债总额大幅增长，以致资产负债率大幅增长。

2016 年度、2017 年度、2018 年度及 2019 年 1-9 月，发行人 EBITDA 分别为 231,458.38 万元、269,060.38 万元、67,208.26 万元和 214,577.00 万元，EBITDA 利息倍数分别为 10.52、11.33、1.72 和 7.99。报告期内，为拓展投资与咨询业务、证券服务业务及融资租赁业务，公司融资规模逐年扩大，利息支出相应增加。2018 年度，发行人 EBITDA 及 EBITDA 利息倍数大幅降低，主要原因是公司于 2017 年度起将对中国太保的长期股权投资转入其他流动资产核算，因此 2018 年度未确认对中国太保的投资收益，且受金融市场行情的影响，公司对金融资产投资确认的公允价值变动收益有所下降、子公司华宝证券开展证券服务业务实现的利息净收入也有所减少，导致 2018 年度实现的净利润较低。2019 年 1-9 月，发行人 EBITDA 及 EBITDA 利息倍数大幅增长，主要原因是公司实现的投资收益与公允价值变动收益大幅增长，并且子公司华宝租赁开展融资租赁业务实现的利润及子公司华宝证券开展证券服务业务实现的利息净收入与手续费及佣金净收入大幅增长，导致 2019 年 1-9 月实现的净利润明显增长。

综上，发行人在报告期内具有较强的偿债能力，并保持在较为合理的水平范围。

## 5、盈利能力分析

### （1）盈利指标

报告期内，发行人主要盈利数据如下：

单位：万元

项目	2019 年 1-9 月	2018 年度	2017 年度	2016 年度
营业总收入	99,354.31	82,114.52	75,480.47	62,897.59
营业总成本	115,167.40	151,531.90	114,541.80	87,833.12
公允价值变动收益	61,734.42	-7,671.05	32,436.70	-35,614.02
投资收益	133,206.14	94,861.72	252,235.30	258,319.86
营业利润	179,316.79	18,662.11	247,627.31	197,818.24
利润总额	180,064.11	19,158.40	236,839.97	201,743.69
净利润	146,062.19	19,874.06	233,151.86	204,056.55

2016 年度、2017 年度、2018 年度及 2019 年 1-9 月，发行人实现营业总收入分别为 62,897.59 万元、75,480.47 万元、82,114.52 万元和 99,354.31 万元，投资收益分



别为258,319.86万元、252,235.30万元、94,861.72万元和133,206.14万元，实现净利润分别为204,056.55万元、233,151.86万元、19,874.06万元和146,062.19万元。

## （2）营业收入及营业成本

由于公司主要从事投资与咨询业务、证券服务业务及融资租赁业务，因此除小部分收入在营业收入中列示外，主要收入在手续费及佣金收入、利息收入、投资收益及公允价值变动收益中体现。

发行人的营业收入总体规模不大，包括经营租赁收入、融资租赁收入、咨询顾问收入、佣金收入、财务顾问费收入和其他收入。最近三年公司营业收入与营业成本明细如下：

单位：万元

项目	2018 年度		2017 年度		2016 年度	
	收入	成本	收入	成本	收入	成本
经营租赁收入	3,909.18	2,851.61	3,756.24	2,718.54	2,755.50	2,718.54
融资租赁收入	24,644.80	7,719.19	11,318.24	1,480.07	-	-
咨询顾问收入	-	-	3,995.82	-	-	-
佣金收入	-	-	-	-	349.00	-
财务顾问费收入	-	-	-	-	56.79	-
其他收入	103.81	132.86	47.34	39.07	11.46	4.28
<b>合计</b>	<b>28,657.79</b>	<b>10,703.65</b>	<b>19,117.63</b>	<b>4,237.68</b>	<b>3,172.75</b>	<b>2,722.82</b>

注：佣金收入为发行人为中国宝武提供人民币资金运作业务的策略咨询并根据委托人的指令代为操作资金运作交易形成的管理费收入，以及发行人为中国宝武集团体系内企业股权转让、资产运营提供服务形成的少量管理费收入。

## （3）手续费及佣金收入、支出

发行人手续费及佣金收入来源于其子公司华宝证券。2016年度、2017年度、2018年度及2019年1-9月，发行人实现手续费及佣金收入分别为32,244.87万元、34,217.14万元、34,500.50万元和24,679.93万元，是发行人营业总收入的主要来源之一。报告期内，发行人实现手续费及佣金净收入分别为23,236.34万元、23,926.65万元、23,833.32万元和16,639.58万元，公司手续费及佣金净收入主要来源于华宝证券的证券经纪业务。经纪业务手续费及佣金净收入的影响因素包括证券市场成交量、公司市场占有率、交易佣金率等，经纪业务手续费及佣金净收入的变化趋势主要受金融市场情况影响。最近三年发行人手续费及佣金收入、支出明细如下：

单位：万元

项目	2018 年度	2017 年度	2016 年度
手续费及佣金收入	34,500.50	34,217.14	32,244.87
证券经纪业务	29,463.55	29,764.89	28,003.32

项目	2018 年度	2017 年度	2016 年度
投资咨询业务	-306.86	112.67	1,847.50
资产管理业务	4,545.46	4,145.24	1,377.74
投资银行业务	798.36	194.34	1,016.31
<b>手续费及佣金支出</b>	<b>10,667.18</b>	<b>10,290.49</b>	<b>9,008.53</b>
证券经纪业务	10,667.18	10,290.49	9,008.53
<b>手续费及佣金净收入</b>	<b>23,833.32</b>	<b>23,926.65</b>	<b>23,236.34</b>

#### （4）利息净收入

发行人利息收入主要来源于子公司华宝证券，主要由华宝证券的融资融券业务、自营业务、FICC业务等业务条线产生。2016年度、2017年度、2018年度及2019年1-9月，发行人实现利息收入分别为27,479.97万元、22,145.69万元、18,956.23万元和33,762.35万元，实现利息净收入分别为16,605.74万元、4,653.88万元、-12,909.02万元和16,392.59万元。2016年至2018年，利息净收入逐年减少，主要系华宝证券客户资金规模及融资融券业务规模下降，客户资金存款利息收入及融资融券业务利息收入随之下降。2017年下半年，华宝证券为开展FICC等业务，逐步扩大了外部融资规模增加，且受金融市场波动影响，融资资金利率上升，因此2017年度利息支出明显增加。2018年度，利息支出较2017年度进一步增长，主要原因是2018年度期间华宝证券的外部融资规模较大，相应的利息支出有所增加，2018年底华宝证券投资部门根据金融市场行情缩减了投资规模，从而导致年末卖出回购金融资产款及应付短期融资款等余额下降。2019年1-9月，发行人实现利息净收入较2018年度大幅增加，主要原因是华宝证券因执行新金融工具准则，其他债权投资科目的债券利息从投资收益转入了利息收入科目。

单位：万元

项目	2019 年 1-9 月	2018 年度	2017 年度	2016 年度
利息收入	33,762.35	18,956.23	22,145.69	27,479.97
利息支出	17,369.75	31,865.26	17,491.81	10,874.23
<b>利息净收入</b>	<b>16,392.59</b>	<b>-12,909.02</b>	<b>4,653.88</b>	<b>16,605.74</b>

注：“利息收入”和“利息支出”在华宝证券报表中以利息净收入科目进行列示。

#### （5）投资收益

发行人的投资收益是盈利能力最主要的组成部分，2016年度、2017年度、2018年度及2019年1-9月，发行人实现投资收益分别为258,319.86万元、252,235.30万元、94,861.72万元和133,206.14万元。最近三年投资收益的明细如下：

单位：万元

产生投资收益的来源	2018 年度	2017 年度	2016 年度
-----------	---------	---------	---------

产生投资收益的来源	2018 年度	2017 年度	2016 年度
权益法核算的长期股权投资收益	4,526.18	208,133.26	169,764.13
持有以公允价值计量且变动计入当期损益的金融资产期间取得的投资收益	7,719.91	13,206.28	26,807.17
持有可供出售金融资产期间取得的投资收益	66,170.98	41,592.20	12,708.37
持有至到期投资收益	6,463.38	643.27	230.73
处置以公允价值计量且变动计入当期损益的金融资产取得投资收益	13,679.21	-26,337.74	34,090.83
处置可供出售金融资产取得的投资收益	-3,084.94	18,090.62	14,987.85
处置持有至到期投资收益	-	153.91	-
其他	-613.01	-3,246.52	-269.22
<b>合计</b>	<b>94,861.72</b>	<b>252,235.30</b>	<b>258,319.86</b>

发行人的投资收益主要来源于以权益法核算的长期股权投资收益和金融资产的投资收益。2016年度、2017年度，发行人实现的投资收益金额较大，主要系发行人确认的来源于中国太保的投资收益金额较高。根据中国宝武于2018年3月作出的集团内机构调整安排，公司持有的中国太保14.17%股权由宝武产业金融中心对口管理，因此，公司于2017年度起将对中国太保的长期股权投资转入其他流动资产核算，2018年度未确认对中国太保的投资收益，导致2018年度发行人的投资收益大幅降低。但相较2017年度，2018年度公司确认的金融资产投资收益明显增加。2019年1-9月，发行人实现的投资收益较2018年度增长40.42%，主要原因是公司取得来自四源合投资分红9亿元。

#### （6）公允价值变动收益

2016年度、2017年度、2018年度及2019年1-9月，发行人公允价值变动收益分别为-35,614.02万元、32,436.70万元、-7,671.05万元和61,734.42万元。最近三年公允价值变动收益的明细如下：

单位：万元

产生公允价值变动收益的来源	2018 年度	2017 年度	2016 年度
以公允价值计量且变动计入当期损益的金融资产	-10,463.73	29,530.71	-34,645.60
衍生金融工具	759.52	2,722.78	-201.01
被套期项目	-136.31	-	-584.20
以公允价值计量且变动计入当期损益的金融负债	2,291.09	183.20	-183.20
<b>合计</b>	<b>-7,671.05</b>	<b>32,436.70</b>	<b>-35,614.02</b>

报告期内，公司实现的公允价值变动收益主要受金融市场行情及投资策略的影响。2017年度，公司实现公允价值变动收益较2016年度增加68,050.71万元，主要原因是公司于2017年新增了大量资管与信托计划投资，资管与信托计划的公允价值上升导致公允价值变动收益大幅增长。2019年1-9月，公司实现公允价值变动收益较2018年度增加69,405.47万元，公允价值变动收益主要来自信托计划、资管计划及股票公允价值的上升。

（7）政府补助

2016年度、2017年度、2018年度及2019年1-9月，计入当期损益的政府补助分别为3,800.00万元、2,063.06万元、1,471.26万元和804.39万元，主要是浦东新区“十二五”和“十三五”财政扶持补贴、量化对冲孵化服务平台专项补贴、职工职业培训财政补贴、浦东新区管委会专项资金一次性落户奖励、湖南金融发展专项奖励及融资租赁行业补贴等。

（8）期间费用水平分析

项目	2019年1-9月			2018年度			2017年度			2016年度		
	金额 (万元)	占营业总收入比例 (%)	占总收入比例 (%)	金额 (万元)	占营业总收入比例 (%)	占总收入比例 (%)	金额 (万元)	占营业总收入比例 (%)	占总收入比例 (%)	金额 (万元)	占营业总收入比例 (%)	占总收入比例 (%)
销售费用	34,509.85	34.73	11.73	46,701.72	56.87	27.58	47,157.33	62.48	13.09	37,727.11	59.98	13.21
管理费用	9,462.40	9.52	3.22	15,003.11	18.27	8.86	13,721.71	18.18	3.81	13,579.03	21.59	4.75
财务费用	25,648.94	25.82	8.72	33,688.73	41.03	19.90	19,940.07	26.42	5.54	11,036.30	17.55	3.86
<b>合计</b>	<b>69,621.19</b>	<b>70.07</b>	<b>23.66</b>	<b>95,393.55</b>	<b>116.17</b>	<b>56.34</b>	<b>80,819.11</b>	<b>107.07</b>	<b>22.44</b>	<b>62,342.44</b>	<b>99.12</b>	<b>21.83</b>

注：1、总收入包括营业总收入、投资收益以及公允价值变动收益三部分；2、根据《关于修订印发2018年度一般企业财务报表格式的通知》（财会〔2018〕15号），2018年度列报的管理费用不含研发费用，2018年公司研发费用金额为116.80万元。

发行人总收入包括营业总收入、投资收益以及公允价值变动收益三部分。发行人的营业总收入包括营业收入、子公司华宝证券的手续费及佣金收入和利息收入，占主要业务的投资收益与公允价值变动收益并不核算在内，故发行人各项期间费用率数据较高，但不影响发行人的资产周转能力。将发行人营业总收入、投资收益以及公允价值变动收益三部分之和作为总收入，将发行人期间费用与之相比，能更好的反映发行人费用的实际支出比重情况，具体情况如下：

2016年度、2017年度、2018年度及2019年1-9月，发行人期间费用合计分别为62,342.44万元、80,819.11万元、95,393.55万元和69,621.19万元，占营业总收入比重分别为99.12%、107.07%、116.17%和70.07%，占总收入的比重分别为21.83%、22.44%、56.34%和23.66%。公司2017年期间费用较2016年上升较多，主要系2017年发行人新增华宝股权和华宝租赁2家子公司，拓展投资及咨询业务和融资租赁业务，新增子公司的开办费、办公场所租赁费以及各业务线条新增人员的薪酬等相应增加，同时，资金需求扩大，融资规模增大，利息支出增加，期间费用随之增加。2018年度，公司期间费用占总收入的比重有所增加，主要系融资规模增大、利息费用增加，且公司的投资收益及公允价值变动收益减少。2019年1-9月，公司期间费用占营业总收入和总收入的比重均大幅下降，主要系公司在有效控制期间费用的同时，实现了营业收入、利息收入、投资收益和公允价值变动收益的明显增长。

其中：

2016年度、2017年度、2018年度及2019年1-9月，公司销售费用分别为37,727.11万元、47,157.33万元、46,701.72万元和34,509.85万元，占营业总收入比重分别为59.98%、62.48%、56.87%和34.73%，占总收入的比重分别为13.21%、13.09%、27.58%和11.73%。

2016年度、2017年度、2018年度及2019年1-9月，公司管理费用分别为13,579.03万元、13,721.71万元、15,003.11万元和9,462.40，占营业总收入比重分别为21.59%、18.18%、18.27%和9.52%，占总收入的比重分别为4.75%、3.81%、8.86%和3.22%。

2016年度、2017年度、2018年度及2019年1-9月，公司财务费用分别为11,036.30万元、19,940.07万元、33,688.73万元和25,648.94万元，占营业总收入比重分别为17.55%、26.42%、41.03%和25.82%，占总收入的比重分别为3.86%、5.54%、19.90%和8.72%。

### （三）未来业务目标及盈利能力的可持续性

#### 1、未来业务目标

华宝投资旗下现拥有华宝证券、华宝租赁、华宝股权等公司，并实施管控，推进资源共享、业务互动。

目前，中国宝武计划将持有的华宝信托 98% 股权全部无偿划转至华宝投资，该股权划转尚需相关行业主管部门的批准或核准，以及相关法律法规所要求的其他可能涉及的批准或核准。

未来，中国宝武计划以华宝投资为主体，将围绕华宝投资及旗下信托、证券、基金、租赁等业务单元，整体进行适当调整，统一实施管控，发挥综合金融的优势，持续做大、做强金融业务。

华宝投资将把握金融服务实体经济的本质要求，巩固和深耕现有业务，积极探索和发展创新业务。在拥有信托、基金、证券、租赁等专业金融服务职能的基础上，华宝投资将发挥综合金融的优势，统一协调和配置资源，丰富融资渠道、解决融资问题，为各子公司开展业务、扩充资本提供资金支持，为中国宝武钢铁主业及其他支柱产业的发展提供有竞争力的投融资、收购兼并、资产管理等金融服务。华宝投资依托中国宝武的产业背景和上下游资源的协同优势，面向市场，助力经济“脱虚向实”，加快公司战略规划顺利实施，提高公司经营的整体效率和竞争力，与利益相关方共同发展。

## 2、盈利能力的可持续性

### （1）雄厚的资本实力

截至 2018 年 12 月 31 日，公司注册资本为 93.69 亿元。报告期内，公司通过收益权转让、转融资及发行公司债券、收益凭证等方式，在有效控制融资成本的同时，构建了多元化的融资渠道，为公司业务发展和重大战略事项推进提供了充足的资金保障。充足的资本为公司转型发展创造了先发优势。

### （2）卓越的综合金融服务平台

公司通过设立专业子公司，不断扩充金融服务范围，延伸金融服务边界，已基本建成涵盖证券、私募股权投资、融资租赁等多个业务领域的金融服务集团。综合化的金融平台具有强大的规模效应和交叉销售潜力，为业务发展提供了有力支撑，为客户综合金融服务创造条件。

### （3）稳健的经营理念、有效的合规风险管理和内部控制体系

公司通过搭建覆盖全公司的风险管理体系，切实落实全面风险管理要求，有效地管理市场风险、信用风险、流动性风险和营运风险。公司已为各业务之间建立了有效的风险隔离机制和适当的预防机制，处理潜在利益冲突。此外，公司还建立了独立和集中化的内部审计及合规体系，用以有效检查、监督各项营运和交

易的合规性、真实性、完整性及有效性。

## 五、有息债务情况

### （一）有息债务总余额

截至 2019 年 9 月 30 日，发行人的有息债务合计为 1,858,006.63 万元，不存在逾期未偿还的情况。截至 2019 年 9 月末，公司有息债务结构明细情况如下所示：

项目	2019.09.30	
	金额（万元）	占比（%）
<b>直接融资</b>	<b>728,766.73</b>	<b>39.22</b>
应付债券	529,688.60	28.51
应付短期融资款（短期收益凭证）	174,610.12	9.40
长期收益凭证	24,468.01	1.32
<b>间接融资</b>	<b>1,129,239.90</b>	<b>60.78</b>
短期借款	143,800.00	7.74
拆入资金	60,364.10	3.25
卖出回购金融资产款	355,009.16	19.11
长期借款	332,111.87	17.87
长期应付款	237,954.77	12.81
<b>合计</b>	<b>1,858,006.63</b>	<b>100.00</b>

### （二）直接融资情况

报告期末，发行人的直接融资工具为应付债券、短期收益凭证及长期收益凭证。其中，应付债券为公开发行公司债券“18 华宝 01”、“18 华宝 03”、“18 华宝 04”及“19 华宝 01”，“18 华宝 01”票面利率为 4.60%，募集资金总额为 24 亿元，期限为 3 年，起息日为 2018 年 9 月 17 日，到期日为 2021 年 9 月 17 日，“18 华宝 03”票面利率为 4.30%，募集资金总额为 11 亿元，期限为 3 年，起息日为 2018 年 10 月 16 日，到期日为 2021 年 10 月 16 日，“18 华宝 04”票面利率为 4.60%，募集资金总额为 5 亿元，期限为 5 年，起息日为 2018 年 10 月 16 日，到期日为 2023 年 10 月 16 日，“19 华宝 01”票面利率为 4.15%，募集资金总额为 13 亿元，期限为 3 年，起息日为 2019 年 4 月 17 日，到期日为 2022 年 4 月 17 日；短期收益凭证主要为发行人子公司华宝证券发行的一年内到期的固定利率收益凭证；长期收益凭证为子公司华宝证券发行的期限在一年以上、三年以内的固定利率收益

凭证。截至 2019 年 9 月末，公司直接债务的期限明细情况如下：

项目	一年以内（含）		一至三年以内（含）		三年以上	
	余额 （万元）	占比 （%）	余额 （万元）	占比 （%）	余额 （万元）	占比 （%）
应付债券	-	-	529,688.60	100.00	-	-
短期收益凭证	174,610.12	87.71	-	-	-	-
长期收益凭证	24,468.01	12.29	-	-	-	-
合计	<b>199,078.13</b>	<b>100.00</b>	<b>529,688.60</b>	<b>100.00</b>	-	-

### （三）间接融资情况

#### 1、间接融资类型结构

截至 2019 年 9 月 30 日，发行人间接融资类型明细如下：

单位：万元

融资类型	2019.09.30
质押融资	894,544.40
信用融资	234,695.50
合计	<b>1,129,239.90</b>

#### 2、间接融资期限结构

截至 2019 年 9 月 30 日，发行人间接融资按期限结构分布如下：

项目	一年以内（含）		一至三年以内（含）		三年以上	
	余额 （万元）	占比 （%）	余额 （万元）	占比 （%）	余额 （万元）	占比 （%）
短期借款	143,800.00	17.28	-	-	-	-
拆入资金	60,364.10	7.25	-	-	-	-
卖出回购金融资产款	355,009.16	42.66	-	-	-	-
长期借款	170,584.50	20.50	161,527.37	54.36	-	-
长期应付款	102,353.72	12.30	135,601.05	45.64	-	-
合计	<b>832,111.48</b>	<b>100.00</b>	<b>297,128.42</b>	<b>100.00</b>	-	-

## 六、本次发行后公司资产负债结构的变化

本期债券发行完成后将引起公司资产负债结构的变化。假设公司的资产负债结构在以下假设基础上产生变动：

- 1、相关财务数据模拟调整的基准日为 2019 年 9 月 30 日；
- 2、假设本期债券的募集资金净额为 12 亿元，即不考虑融资过程中所产生的相关费用且全部发行；
- 3、假设本期债券募集资金净额 12 亿元计入 2019 年 9 月 30 日的资产负债表，



即计入长期负债；

4、假设本期债券募集资金 12 亿元用于偿还公司债务（其中 9 亿元用于偿还短期借款）；

5、假设本期债券于 2019 年 9 月 30 日完成发行。

基于上述假设，本期债券发行对公司资产负债结构的影响如下：

（1）对合并口径资产负债结构的影响

单位：万元

项目	债券发行前	债券发行后 (模拟报表)	模拟变动额
流动资产合计	3,758,961.31	3,758,961.31	-
非流动资产合计	1,557,766.97	1,557,766.97	-
资产总额	5,316,728.28	5,316,728.28	-
流动负债合计	2,150,699.38	2,060,699.38	-90,000.00
非流动负债合计	835,941.92	925,941.92	90,000.00
负债总额	2,986,641.31	2,986,641.31	-
所有者权益总额	2,330,086.97	2,330,086.97	-
资产负债率（%）	56.17	56.17	-
流动比率（倍）	1.75	1.82	-

（2）对母公司口径资产负债结构的影响

单位：万元

项目	债券发行前	债券发行后 (模拟报表)	模拟变动额
流动资产合计	2,570,932.95	2,570,932.95	-
非流动资产合计	1,131,750.08	1,131,750.08	-
资产总额	3,702,683.03	3,702,683.03	-
流动负债合计	966,115.26	876,115.26	-90,000.00
非流动负债合计	600,023.88	690,023.88	90,000.00
负债总额	1,566,139.14	1,566,139.14	-
所有者权益总额	2,136,543.90	2,136,543.90	-
资产负债率（%）	42.30	42.30	-
流动比率（倍）	2.66	2.93	-

## 七、拟重大资产重组事项对公司财务状况的影响

### （一）拟重大资产重组方案

#### 1、本次拟重大资产重组的背景

为深入贯彻落实《中共中央国务院关于深化国有企业改革的指导意见》（中发[2015]22 号）及相关文件的指导精神，按照中央经济工作会议上提出的“完善

治理、强化激励、突出主业、提高效率”的混改十六字方针，中国宝武积极响应国有企业改革、推进金融业务板块混合所有制试点。

## 2、本次拟重大资产重组的目的

中国宝武是处于充分竞争行业的商业类国有企业，拟通过深化国有企业改革、推进混合所有制达到以下四个主要目的：（1）促进企业提质增效转型升级；（2）完善现代企业制度及健全企业法人治理结构；（3）转换经营机制，放大国有资本功能，提高国有资本收益率；（4）增强国有资本的活力、控制力、影响力和抗风险能力。

## 3、本次拟重大资产重组的具体方案

本次拟重大资产重组为中国宝武无偿划入资产给华宝投资。根据《关于同意华宝信托股权无偿划转至华宝投资的批复》，中国宝武同意将其持有的华宝信托 98% 股权全部无偿划转至华宝投资。

## 4、交易标的情况

本次重大资产重组中的交易标的华宝信托均为完整经营性资产，华宝信托成立于 1998 年，是中国宝武旗下的产业链金融板块成员公司，中国宝武持股 98%，舟山市国有资产投资经营有限公司持股 2%。华宝信托注册资本金 47.44 亿元（含 1500 万美元），旗下控股华宝基金管理有限公司。具体情况如下表所述：

名称	华宝信托有限责任公司
企业性质	有限责任公司
注册地	上海
主要办公地点	中国（上海）自由贸易试验区世纪大道 100 号环球金融中心 52 层、59 层
法定代表人	张轶
注册资本（万元）	474,400.00
成立日期	1998-09-10
统一社会信用代码	91310115631241927F

### （二）本次构成重大资产重组

华宝投资合并范围财务数据与标的资产（华宝信托）财务数据对比情况如下（截至 2018 年末数据）：

单位：万元

项目	华宝投资	划入标的资产	占比
资产总额	5,083,691.76	1,257,862.50	24.74%
净资产总额	2,301,033.71	980,132.65	42.60%

营业总收入	82,114.52	231,347.47	281.74%
投资收益	94,861.72	38,947.32	41.06%
公允价值变动收益	-7,671.05	-4,799.44	62.57%
总收入	169,305.19	265,495.35	156.81%
净利润	19,874.06	127,789.10	642.99%
综合收益总额	-10,240.15	120,651.58	-

注：营业总收入=营业收入+利息收入+手续费及佣金收入；总收入=营业总收入+投资收益+公允价值变动收益

华宝投资主要的盈利来源为投资及咨询业务、证券服务业务、融资租赁业务，投资收益和公允价值变动收益占比较大，划入的标的资产华宝信托的主要盈利来源为手续费及佣金收入；截至 2018 年末，标的资产营业总收入占华宝投资营业总收入的比例为 281.74%，标的资产总收入占华宝投资总收入的比例为 156.81%。根据上述财务数据计算结果，本次交易构成重大资产重组。

### （三）是否构成关联交易

本次拟重大资产重组中，交易对手方中国宝武是华宝投资的控股股东，故本次重大资产重组构成关联交易。

### （四）拟重大资产重组进展情况

本次拟重大资产重组方案已经中国宝武批准，截至本募集说明书签署日，本次拟重大资产重组中标的资产的股权划转尚需相关行业主管部门的批准或核准，以及相关法律法规所要求的其他可能涉及的批准或核准。

### （五）本次拟重大资产重组的影响分析

#### 1、对生产经营的影响

华宝投资是中国宝武产业金融板块的旗舰公司。本次拟重大资产重组后，华宝投资将继续开展实施具体金融业务，管控所投资及受托管理的子公司，承担资金管理职责，优化资金配置。在拥有信托、基金、证券等专业金融服务职能的基础上，华宝投资能够发挥综合金融的优势，统一协调和配置资源，为冶金及相关产业提供供应链金融、产业基金、资产管理和社会财富管理等金融综合服务。

#### 2、对财务状况的影响

华宝投资主要的盈利来源为长期股权投资和金融资产投资业务，计入投资收益和公允价值变动收益，本次拟重大资产重组将对公司的整体盈利结构起到优化调整作用。以华宝投资 2018 年模拟合并华宝信托后的财务数据为例，则华宝投资的总资产预计将增加 24.74%，净资产预计将增加 42.60%，营业总收入预计将增加 281.74%，净利润预计将增加 642.99%。

### 3、对偿债能力的影响

本次拟重大资产重组后，以华宝投资 2018 年模拟合并华宝信托后的财务数据为例，华宝投资货币资金账面余额为 45.79 亿元，速动比率和流动比率均为 1.83，整体而言华宝投资短期偿债指标保持稳定，流动性较为充裕；资产负债率由 54.74% 调整为 48.26%，扩大了财务杠杆空间。华宝投资具有持续稳定的盈利能力、较高的 EBIT 利息保障倍数等方面，均体现华宝投资仍然具有较强的偿债能力。

综上，本次拟重大资产重组预计不会对华宝投资整体经营能力、盈利能力和抗风险能力产生负面影响，预计对发行人偿付本期债券无重大不利影响。

## 八、资产抵押、质押及其他被限制处置事项

截至 2019 年 9 月 30 日，公司资产抵押、质押及其他限制用途安排情况如下：

单位：万元

受限资产	账面余额	受限原因
其他货币资金	1.45	金融资产申购款
交易性金融资产	24,431.14	转融通担保、债券质押式回购质押券
买入返售金融资产	38,308.50	收益权转让
长期应收款	611,969.20	用于质押的长期应收款
其他债权投资	363,884.82	债券质押式回购质押券
其他权益工具投资	1,367.30	转融通担保
<b>合计</b>	<b>1,039,962.41</b>	<b>-</b>

除此上述资产受限情况以外，发行人无其他具有可对抗第三人的优先偿付负债的情况。

## 九、其他重要事项

### （一）资产负债表日后事项

2019 年 9 月 26 日，华宝投资与子公司华宝证券签署了《担保协议书》，约

定华宝投资为华宝证券发行总额不超过 15 亿元（含 15 亿元）的公司债券连带责任保证担保。2019 年 9 月 26 日，担保人华宝投资出具了《华宝证券有限责任公司 2019 年公开发行公司债券担保函》。担保函项下，担保人提供担保的方式为全额无条件且不可撤销的连带责任保证担保。担保范围包括本次债券的本金及利息、违约金、损害赔偿金、实现债权的费用及其他应支付的合理费用。保证期间为债券的存续期及债券到期日后六个月止。如分期发行，各期债券的保证期间应分别计算，分别为各期债券的存续期及各期债券到期日届满后六个月止。2020 年 3 月 23 日，华宝证券 2020 年公开发行公司债券（第一期）完成发行，募集资金 10 亿元。

除上述事项外，资产负债表日后，无尚需披露的重大事项。

## （二）或有事项

2016 年 7 月 25 日，华宝投资为“利得宝集合资金信托计划”之受益人利益出具了《信托保函》，受托人为华宝信托，保函范围为受托人向受益人进行年度收益分配时，受益人账户的日均信托财产份额余额对应的年度实际收益率低于年度参考收益率且以风险准备金余额及已计提未收取的综合管理费弥补仍未补足的部分，责任金额上限为 2.00 亿元，保函期间为 2016 年 7 月 26 日起至 2019 年 7 月 25 日。经华宝信托再次申请并取得批复同意，该担保续期，新签署信托保函责任金额上限为 2 亿元，到期日为 2022 年 7 月 25 日。

除上述对外担保外，公司无其他需要披露的重大或有事项。

## （三）其他重要事项

宝武产业金融中心于 2018 年 3 月 20 日出具文件，对公司和中国宝武在金融产业控股参股公司股权管理等方面的职责予以了阐述。主要内容如下：

为加快国有资本投资公司总部建设，满足中国宝武经营管理、重组整合等各项重点工作推进要求，中国宝武于 2017 年 4 月 14 日下发《关于集团公司总部机构调整的通知》（宝武字[2017]137 号），通知明确“将产业和金融业结合发展中心与公司分设并根据各自定位运作”、“宝武产业金融中心与集团公司投资管理部实行‘两块牌子、一套班子’运作方式”。机构调整后，宝武产业金融中心主要职

责包括金融产业控股参股公司股权管理，金融产业规划和投资管理，金融牌照统筹管理，参股公司股东会、董事会表决事项处理，参股公司股东权益管理等。

根据机构调整后的总部职责分工，中国宝武及其子公司合计持有的 14.93% 中国太保股权由宝武产业金融中心对口管理，其中 14.17% 的股权虽然由公司持有，但该股权对应的派出董、监事人选推荐权、重大事项表决权和处置权等权利均由中国宝武行使，同时，根据机构调整后的总部职责分工，对应中国太保股权所产生的权益均由中国宝武享有，不纳入中国宝武对公司的考核范围，同时对中国太保投资产生的收益也不计入公司的业绩，相应产生的分红也由中国宝武享有。

根据以上文件要求，公司于 2017 年度将对中国太保的长期股权投资转入其他流动资产核算，同时将其他综合收益中归属于中国太保的部分转入其他流动负债核算。

除上述事项外，报告期内无尚需披露的其他重大事项。

## 第五节 募集资金运用

### 一、募集资金用途及使用计划

发行人本期发行公司债券预计募集资金总额不超过 12 亿元（含 12 亿元）。本次发行募集资金扣除发行费用后，拟用于偿还公司债务。

发行人拟使用约 12 亿元资金用于偿还公司债务，拟偿还债务明细包括但不限于如下：

借款主体	贷款机构	性质	借款金额 (亿元)	利率	到期时间
华宝投资	工商银行上海分行	长期借款	5.815	4.0375%	2021.9.22
华宝投资	工商银行上海分行	长期借款	5.00	3.8%	2020.8.24
华宝投资	工商银行上海分行	短期借款	1.00	3.915%	2021.2.27
华宝投资	招商银行古北支行	短期借款	9.00	3.915%	2020.09.27
合计			<b>20.815</b>	-	-

注：上表中列示的银行借款，经发行人与借款银行协商一致后，可于相应借款的到期日前予以提前偿还。

公司将结合本期债券发行时间、募集资金的到账情况、相关债务本息偿付要求、公司债务结构调整计划等因素，本着有利于优化公司债务结构、尽可能节省财务费用的原则，灵活安排偿还公司债务，未来可能调整偿还公司债务的具体债务明细和数额。本期债券募集资金使用情况将在定期报告及受托管理事务报告中依法披露。

在不影响募集资金使用计划正常进行的情况下，发行人经公司董事会或者内设有权机构批准，可将暂时闲置的募集资金进行现金管理，投资于安全性高、流动性好的产品，如国债、政策性银行金融债、地方政府债、交易所债券逆回购等。

### 二、募集资金运用对发行人财务状况的影响

#### （一）充分利用财务杠杆，维持净资产收益率水平

本期债券募集资金拟用于偿还公司债务，以 2019 年 9 月 30 日为基准日，本期债券发行完成且募集资金运用计划予以执行后，发行人合并报表口径下的资

产负债率将保持不变，流动比率由 1.75 小幅提高至 1.82。本次发行债券将有利于充分利用公司财务杠杆，并维持公司净资产收益率水平。

## （二）获得较低成本的中长期资金，完善公司融资体系，拓展融资渠道

利用多种渠道筹集资金是公司实现未来发展战略的重大举措，也是完善公司投融资体系、实现可持续发展的前提和保障。作为直接融资工具，债券直接面向投资者发行，其融资成本相对较低。公司将通过发行本期债券，募集较低成本的中长期资金，以优化债务结构，拓展直接债务融资渠道。同时，固定利率债券作为一种资本市场直接融资品种，可以锁定较长时期内的利率水平，有助于公司规避未来利率上升导致的融资成本提升的风险。

## 三、前次发行公司债券募集资金使用情况

公司前次公开发行的公司债券“15 华宝债”的募集资金用途为补充营运资金、偿还银行借款。截至本募集说明书摘要签署日，该次债券募集资金已使用完毕，其中 20.14 亿元用于偿还中国建设银行股份有限公司上海宝钢宝山支行借款本金，剩余部分用于补充营运资金，募集资金用途与约定一致。

公司前次公开发行的公司债券“18 华宝 01”、“18 华宝 03”及“18 华宝 04”的募集资金用途为偿还公司债务（即“15 华宝债”）。截至本募集说明书摘要签署日，该次债券募集资金已使用完毕，扣除发行费用后已全部用于偿还“15 华宝债”，募集资金用途与约定一致。

公司前次公开发行的公司债券“19 华宝 01”的募集资金用途为偿还公司债务。截至本募集说明书摘要签署日，该次债券募集资金已使用完毕，扣除发行费用后已全部用于偿还工商银行的两笔长期借款，募集资金用途与约定一致。

## 四、募集资金运用的专项账户管理安排

公司按照《公司债券发行与交易管理办法》的相关要求，设立本期债券募集资金专项账户，用于本期债券募集资金的接收、存储、划转及兑息、兑付资金的归集和管理。

募集资金专项账户：

收款人名称：华宝投资有限公司



收款人账户：1001153819013348339

开户行名称：中国工商银行股份有限公司上海市宝钢国贸支行

## 第七节 备查文件

### 一、备查文件目录

除募集说明书披露资料外，发行人及主承销商将整套发行申请文件及其相关文件作为备查文件，供投资者查阅。有关备查文件目录如下：

- 1、发行人最近三年的财务报告和审计报告及最近一期的财务报告；
- 2、主承销商出具的核查意见；
- 3、上海市华诚律师事务所出具的法律意见书；
- 4、上海新世纪资信评估投资服务有限公司出具的资信评级报告；
- 5、债券受托管理协议；
- 6、债券持有人会议规则；
- 7、中国证监会核准本次发行的文件。

### 二、查阅时间

工作日上午 8：30-11：30，下午 14：00-17：00。

### 三、查阅地点

自募集说明书公告之日，投资者可以至发行人、主承销商处查阅募集说明书全文及上述备查文件，亦可访问上海证券交易所网站（<http://www.sse.com.cn>）查阅部分相关文件。

（本页无正文，为《华宝投资有限公司 2020 年公开发行公司债券（第一期）募集说明书摘要（面向合格投资者）》之盖章页）



2020 年 4 月 14 日