

泰康泉林量化价值精选混合型 证券投资基金 2019 年年度报告

2019 年 12 月 31 日

基金管理人：泰康资产管理有限责任公司

基金托管人：招商银行股份有限公司

送出日期：2020 年 4 月 28 日

§ 1 重要提示及目录

1.1 重要提示

基金管理人的董事会及董事保证本报告所载资料不存在虚假记载、误导性陈述或重大遗漏，并对其内容的真实性、准确性和完整性承担个别及连带责任。本年度报告已经三分之二以上独立董事签字同意，并由董事长签发。

基金托管人招商银行股份有限公司根据本基金合同规定，于 2020 年 4 月 27 日复核了本报告中的财务指标、净值表现和投资组合报告等内容，保证复核内容不存在虚假记载、误导性陈述或者重大遗漏。

基金管理人承诺以诚实信用、勤勉尽责的原则管理和运用基金资产，但不保证基金一定盈利。

基金的过往业绩并不代表其未来表现。投资有风险，投资者在作出投资决策前应仔细阅读本基金的招募说明书及其更新。

本报告财务资料已经审计。普华永道中天会计师事务所有限公司（特殊普通合伙）为本基金出具了无保留意见的审计报告，基金管理人在本报告中对相关事项亦有详细说明，请投资者注意阅读。

本报告期为 2019 年 1 月 1 日起至 2019 年 12 月 31 日止。

1.2 目录

§ 1 重要提示及目录	2#
1.1 重要提示.....	2#
1.2 目录.....	3#
§2 基金简介	5#
2.1 基金基本情况.....	5#
2.2 基金产品说明.....	5#
2.3 基金管理人和基金托管人.....	6#
2.4 信息披露方式.....	6#
2.5 其他相关资料.....	6#
§ 3 主要财务指标、基金净值表现及利润分配情况	7#
3.1 主要会计数据和财务指标.....	7#
3.2 基金净值表现.....	10#
3.3 其他指标.....	错误!未定义书签。#
3.4 过去三年基金的利润分配情况.....	14#
§4 管理人报告	15#
4.1 基金管理人及基金经理情况.....	15#
4.2 管理人对报告期内本基金运作合规守信情况的说明.....	17#
4.3 管理人对报告期内公平交易情况的专项说明.....	17#
4.4 管理人对报告期内基金的投资策略和业绩表现的说明.....	18#
4.5 管理人对宏观经济、证券市场及行业走势的简要展望.....	19#
4.6 管理人内部有关本基金的监察稽核工作情况.....	19#
4.7 管理人对报告期内基金估值程序等事项的说明.....	20#
4.8 管理人对报告期内基金利润分配情况的说明.....	20#
4.9 报告期内管理人对本基金持有人数或基金资产净值预警情形的说明.....	20#
§5 托管人报告	21#
5.1 报告期内本基金托管人合规守信情况声明.....	21#
5.2 托管人对报告期内本基金投资运作合规守信、净值计算、利润分配等情况的说明.....	21#
5.3 托管人对本年度报告中财务信息等内容的真实、准确和完整发表意见.....	21#
§6 审计报告	22#
6.1 审计报告基本信息.....	22#
6.2 审计报告的基本内容.....	22#
§7 年度财务报表	25#
7.1 资产负债表.....	25#
7.2 利润表.....	26#
7.3 所有者权益（基金净值）变动表.....	27#
7.4 报表附注.....	28#
§8 投资组合报告	57#
8.1 期末基金资产组合情况.....	57#
8.2 期末按行业分类的股票投资组合.....	57#
8.3 期末按公允价值占基金资产净值比例大小排序的所有股票投资明细.....	58#
8.4 报告期内股票投资组合的重大变动.....	61#
8.5 期末按债券品种分类的债券投资组合.....	63#
8.6 期末按公允价值占基金资产净值比例大小排序的前五名债券投资明细.....	63#

8.7 期末按公允价值占基金资产净值比例大小排序的所有资产支持证券投资明细	63#
8.8 报告期末按公允价值占基金资产净值比例大小排序的前五名贵金属投资明细	63#
8.9 期末按公允价值占基金资产净值比例大小排序的前五名权证投资明细	63#
8.10 报告期末本基金投资的股指期货交易情况说明	64#
8.11 报告期末本基金投资的国债期货交易情况说明	64#
8.12 投资组合报告附注	64#
§ 9 基金份额持有人信息	66#
9.1 期末基金份额持有人户数及持有人结构	66#
9.2 期末基金管理人的从业人员持有本基金的情况	66#
9.3 期末基金管理人的从业人员持有本开放式基金份额总量区间的情况	66#
§ 10 开放式基金份额变动	68#
§ 11 重大事件揭示	69#
11.1 基金份额持有人大会决议	69#
11.2 基金管理人、基金托管人的专门基金托管部门的重大人事变动	69#
11.3 涉及基金管理人、基金财产、基金托管业务的诉讼	69#
11.4 基金投资策略的改变	69#
11.5 为基金进行审计的会计师事务所情况	69#
11.6 管理人、托管人及其高级管理人员受稽查或处罚等情况	69#
11.7 基金租用证券公司交易单元的有关情况	69#
11.8 其他重大事件	71#
§ 12 影响投资者决策的其他重要信息	75#
12.1 报告期内单一投资者持有基金份额比例达到或超过 20%的情况	75#
12.2 影响投资者决策的其他重要信息	75#
§ 13 备查文件目录	76#
13.1 备查文件目录	76#
13.2 存放地点	76#
13.3 查阅方式	76#

§ 2 基金简介

2.1 基金基本情况

基金名称	泰康泉林量化价值精选混合型证券投资基金	
基金简称	泰康泉林量化价值精选混合	
基金主代码	005000	
基金运作方式	契约型开放式	
基金合同生效日	2017 年 9 月 29 日	
基金管理人	泰康资产管理有限责任公司	
基金托管人	招商银行股份有限公司	
报告期末基金份额总额	185,243,485.76 份	
基金合同存续期	不定期	
下属分级基金的基金简称:	泰康泉林量化价值精选混合 A	泰康泉林量化价值精选混合 C
下属分级基金的交易代码:	005000	005111
报告期末下属分级基金的份额总额	160,981,542.42 份	24,261,943.34 份

2.2 基金产品说明

投资目标	本基金坚守价值投资，以量化红利回报策略为核心策略，辅以多种卫星策略，在严格控制风险的前提下，力争获取超越业绩比较基准的投资回报，谋求基金资产的长期增值。
投资策略	本基金将利用基金管理人多年来在宏观经济分析上的丰富经验和积累，通过基金管理人自身研发构建的固定收益投资决策分析体系（FIFAM 系统）和权益投资决策分析体系（MVPCT 系统）定期评估宏观经济和投资环境，并对全球及国内经济发展进行评估和展望。在此基础上，通过定性定量分析判断未来市场投资环境的变化以及市场发展的主要推动因素，预测关键经济变量，并运用泰康资产配置模型，根据股票和债券资产的预期收益和风险，确定资产配置比例。股票投资方面，本基金坚守价值投资，采用多种科学、合理的量化投资策略，以量化红利回报策略为核心策略，辅以多种卫星策略，在有效控制风险的前提下，力争获取超越业绩比较基准的投资回报，谋求基金资产的长期增值。债券投资方面，本基金根据中长期的宏观经济走势和经济周期波动趋势，判断债券市场的未来走势，并形成对未来市场利率变动方向的预期，动态调整组合的久期。在此基础上，动态调整期限结构配置。信用品种策略方面，本基金将重点分析发债主体的行业发展前景、市场地位、公司治理、财务质量，利用内部信用评级体系对债券发行人及其发行的债券进行信用评估，分析违约风险以及合理信用利差水平，识别投资价值。
业绩比较基准	沪深 300 指数收益率*80%+中债综合全价指数收益率*15%+金融机构人民币活期存款利率（税后）*5%
风险收益特征	本基金为混合型基金，预期收益和风险水平低于股票型基金，高于债券型基金与货币市场基金。

2.3 基金管理人和基金托管人

项目		基金管理人	基金托管人
名称		泰康资产管理有限责任公司	招商银行股份有限公司
信息披露负责人	姓名	陈玮光	张燕
	联系电话	010-58753683	0755-83199084
	电子邮箱	chenwg06@taikangamc.com.cn	yan_zhang@cmbchina.com
客户服务电话		4001895522	95555
传真		010-57818785	0755-83195201
注册地址		中国（上海）自由贸易试验区张杨路 828-838 号 26F07、F08 室	深圳市深南大道 7088 号招商银行大厦
办公地址		北京市西城区武定侯街 2 号泰康国际大厦 5 层	深圳市深南大道 7088 号招商银行大厦
邮政编码		100033	518040
法定代表人		段国圣	李建红

2.4 信息披露方式

本基金选定的信息披露报纸名称	中国证券报
登载基金年度报告正文的管理人互联网网址	www.tkfunds.com.cn
基金年度报告备置地点	基金管理人办公地、基金托管人的住所

2.5 其他相关资料

项目	名称	办公地址
会计师事务所	普华永道中天会计师事务所(特殊普通合伙)	中国上海市黄浦区湖滨路 202 号领展企业广场 2 座普华永道中心 11 楼
注册登记机构	泰康资产管理有限责任公司	北京市西城区武定侯街 2 号泰康国际大厦 5 层

§ 3 主要财务指标、基金净值表现及利润分配情况

3.1 主要会计数据和财务指标

金额单位：人民币元

3.1.1 期间 数据 和 指标	2019 年		2018 年		2017 年 9 月 29 日(基金 合同生效日)-2017 年 12 月 31 日	
	泰康泉林量化 价值精选混合 A	泰康泉林量化 价值精选混合 C	泰康泉林量化价 值精选混合 A	泰康泉林量 化价值精选 混合 C	泰康泉林量化 价值精选混合 A	泰康 泉林 量化 价值 精选 混合 C
本期已实现收益	68,717,133.91	2,615,099.07	-143,385,800.57	-12,659.66	2,349,864.96	-
本期利润	110,181,448.77	2,573,797.84	-160,494,546.69	-16,150.16	-675,348.63	-
加权平均基金份额本期利润	0.3696	0.3109	-0.2888	-0.3746	-0.0009	-
本期	42.70%	32.28%	-32.48%	-42.93%	-0.09%	-

加权平均净值利润率						
本期基金份额净值增长率	48.15%	47.86%	-30.41%	-30.63%	-0.09%	-0.09%
3.1.2 期末数据和指标	2019 年末		2018 年末		2017 年末	
期末可供分配利润	-5,618,716.29	173,535.44	-130,913,795.01	-11,690.32	-658,579.73	-
期末可供分配基金	-0.0349	0.0072	-0.3047	-0.3069	-0.0009	-

份 额 利 润						
期 末 基 金 资 产 净 值	165,827,982.6 3	24,863,165.4 7	298,744,328.06	26,399.69	725,672,216. 44	-
期 末 基 金 份 额 净 值	1.0301	1.0248	0.6953	0.6931	0.9991	0.999 1
3.1. 3 累 计 期 末 指 标	2019 年末		2018 年末		2017 年末	
基 金 份 额 累 计 净 值 增 长 率	3.01%	2.48%	-30.47%	-30.69%	-0.09%	-0.09 %

注：（1）本期已实现收益指基金本期利息收入、投资收益、其他收入（不含公允价值变动收益）扣除相关费用后的余额，本期利润为本期已实现收益加上本期公允价值变动收益。

（2）期末可供分配利润，采用期末资产负债表中未分配利润与未分配利润中已实现部分的孰低数。

（3）本基金所述业绩指标不包括持有人认购或交易基金的各项费用，计入费用后实际收益水平要

低于所列数字。

3.2 基金净值表现

3.2.1 基金份额净值增长率及其与同期业绩比较基准收益率的比较

泰康泉林量化价值精选混合 A

阶段	份额净值增长率①	份额净值增长率标准差②	业绩比较基准收益率③	业绩比较基准收益率标准差④	①—③	②—④
过去三个月	9.04%	0.75%	6.00%	0.59%	3.04%	0.16%
过去六个月	21.12%	0.95%	5.89%	0.69%	15.23%	0.26%
过去一年	48.15%	1.21%	28.61%	0.99%	19.54%	0.22%
自基金合同生效起至今	3.01%	1.22%	7.27%	1.00%	-4.26%	0.22%

泰康泉林量化价值精选混合 C

阶段	份额净值增长率①	份额净值增长率标准差②	业绩比较基准收益率③	业绩比较基准收益率标准差④	①—③	②—④
过去三个月	8.92%	0.75%	6.00%	0.59%	2.92%	0.16%
过去六个月	21.13%	0.95%	5.89%	0.69%	15.24%	0.26%
过去一年	47.86%	1.21%	28.61%	0.99%	19.25%	0.22%
自基金合同生效起至今	2.48%	1.22%	7.27%	1.00%	-4.79%	0.22%

3.2.2 自基金合同生效以来基金份额累计净值增长率变动及其与同期业绩比较基准收益率变动的比较

A级基金份额累计净值增长率与同期业绩比较基准收益率的历史走势对比图

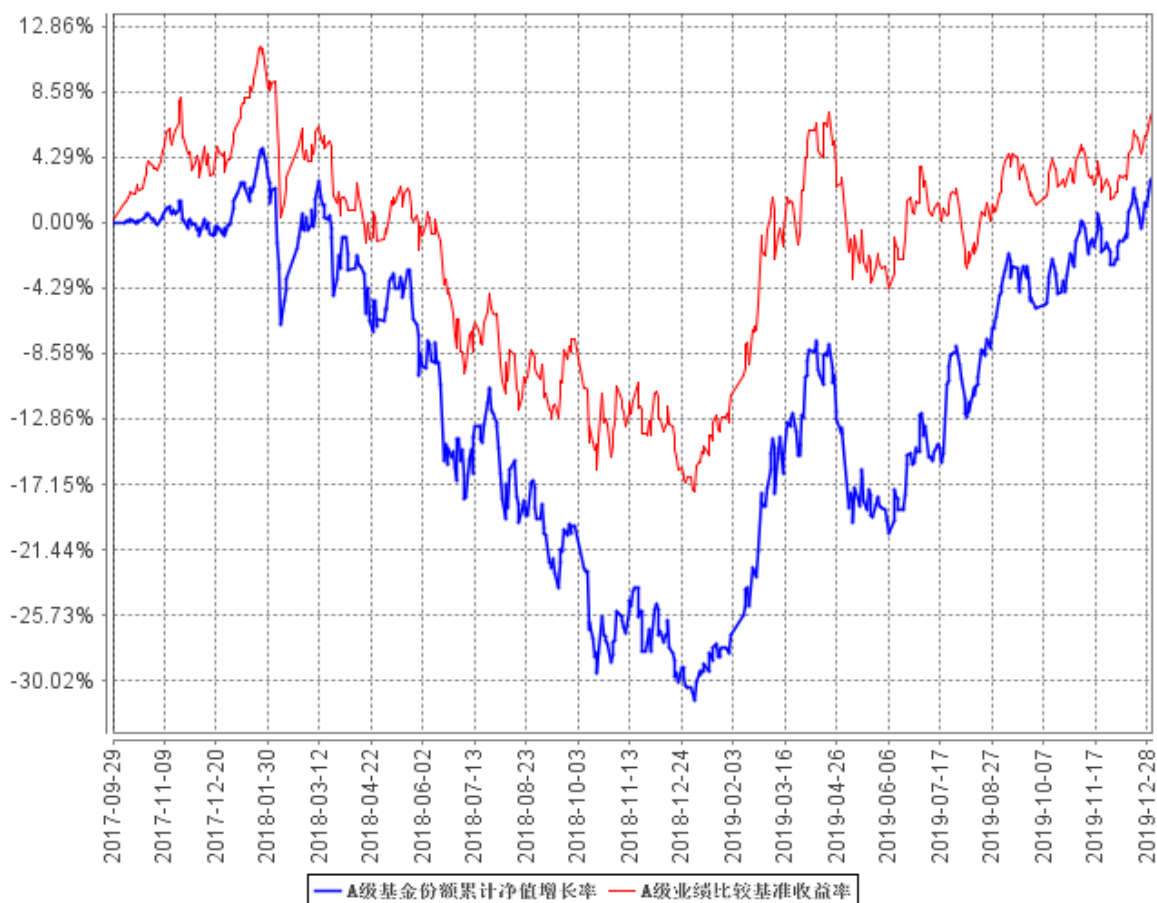

C级基金份额累计净值增长率与同期业绩比较基准收益率的历史走势对比图

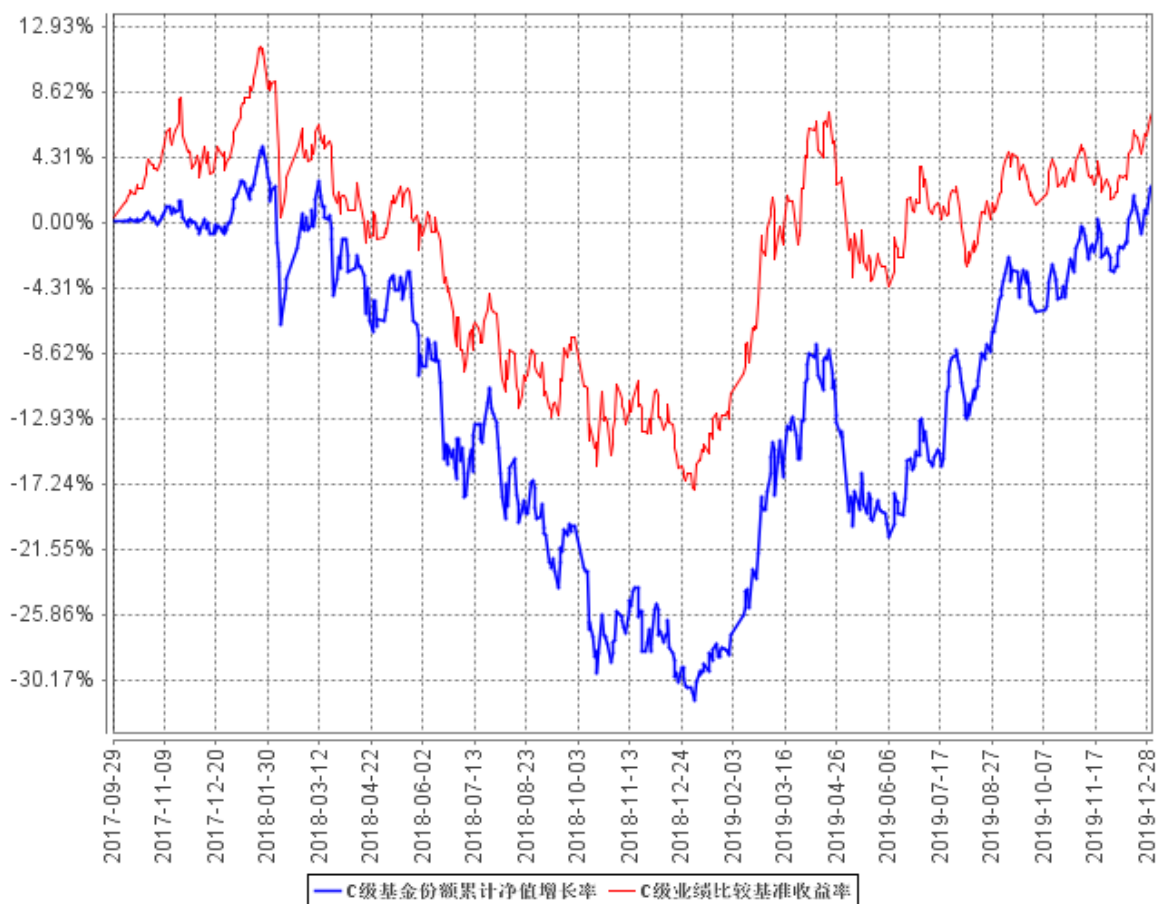

注：1、本基金基金合同于 2017 年 09 月 29 日生效。

2、按照本基金的基金合同规定，基金管理人应当自基金合同生效之日起六个月内使基金的投资组合比例符合基金合同的约定，建仓期结束时本基金各项资产配置比例符合基金合同约定。

3.2.3 自基金合同生效以来基金每年净值增长率及其与同期业绩比较基准收益率的比较

A级自基金合同生效以来基金每年净值增长率及其与同期业绩比较基准收益率的对比图

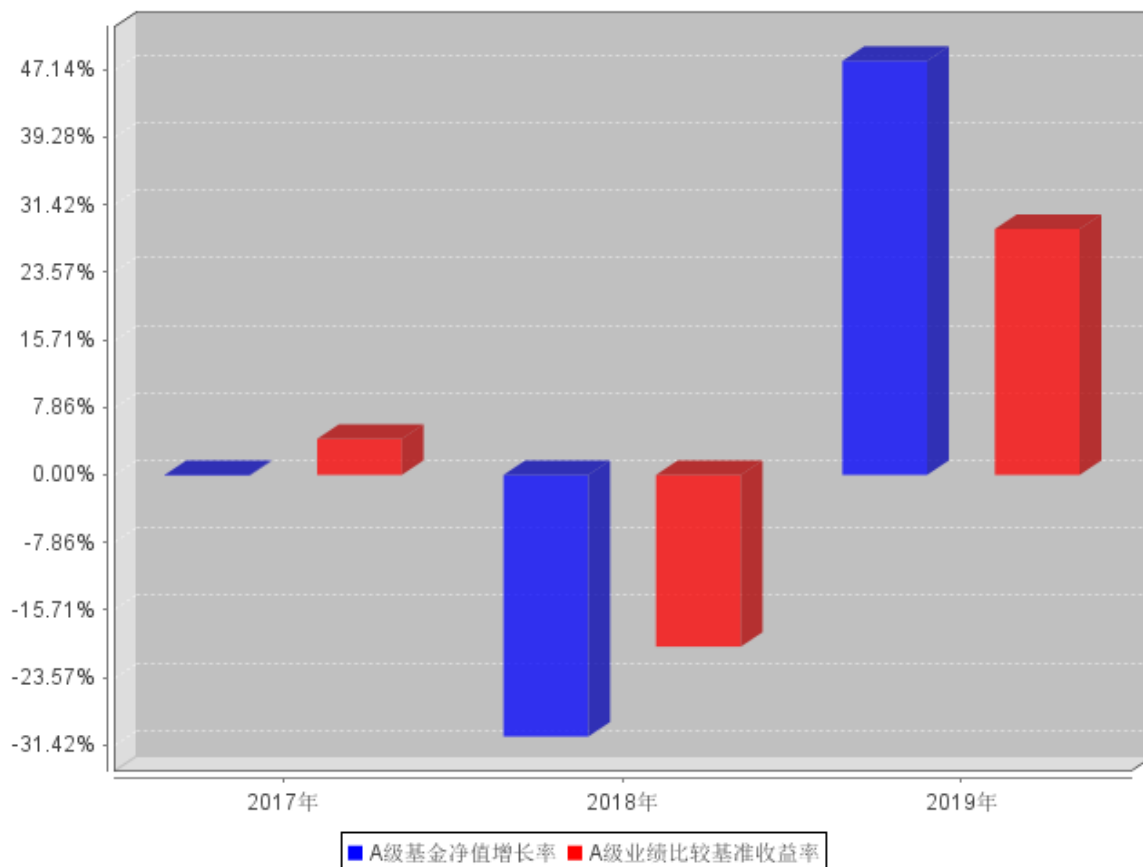

C级自基金合同生效以来基金每年净值增长率及其与同期业绩比较基准收益率的对比图

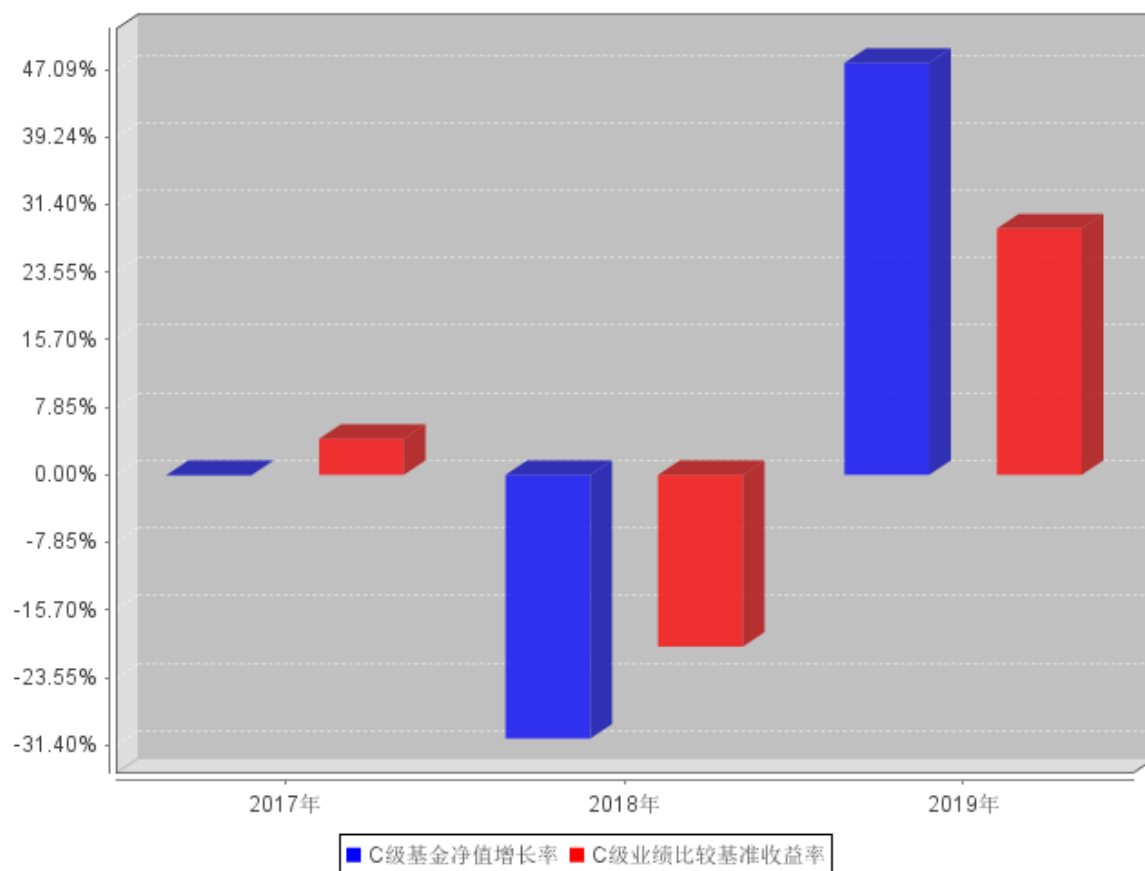

注：本基金成立于2017年09月29日，2017年度净值增长率的计算期间为2017年09月29日至2017年12月31日。

3.3 过去三年基金的利润分配情况

本基金自合同生效日（2017年9月29日）至报告期截止日（2019年12月31日）未进行利润分配。

§ 4 管理人报告

4.1 基金管理人及基金经理情况

4.1.1 基金管理人及其管理基金的经验

泰康资产管理有限责任公司（以下简称“泰康资产”）成立于 2006 年，前身为泰康人寿保险股份有限公司资产管理中心，投资范围涵盖固定收益投资、权益投资、境外公开市场投资、基础设施及不动产投资、股权投资、金融产品投资等，所提供的服务和产品包括保险资金投资管理、另类项目投资管理、企业年金投资管理、金融同业业务、财富管理服务、资产管理产品、养老金产品、QDII 专户、公募基金产品、基本养老保险基金投资管理等。截至 2019 年 12 月 31 日，泰康资产管理资产总规模超过 17000 亿元。除管理泰康委托的资产外，泰康资产管理的第三方业务总规模突破 9000 亿元，另类投资管理规模超过 3900 亿元。目前泰康资产退休金管理规模超过 3800 亿元，其中企业年金管理规模超过 2600 亿元，是国内最大的企业年金投资管理人。

2015 年 4 月，泰康资产公募基金管理业务资格正式获得监管机构批准，成为首家获得该业务资格的保险资产管理公司。截至 2019 年 12 月 31 日，公司管理着泰康薪意保货币市场基金、泰康新回报灵活配置混合型证券投资基金、泰康新机遇灵活配置混合型证券投资基金、泰康稳健增利债券型证券投资基金、泰康安泰回报混合型证券投资基金、泰康沪港深精选灵活配置混合型证券投资基金、泰康宏泰回报混合型证券投资基金、泰康恒泰回报灵活配置混合型证券投资基金、泰康丰盈债券型证券投资基金、泰康安益纯债债券型证券投资基金、泰康策略优选灵活配置混合型证券投资基金、泰康安惠纯债债券型证券投资基金、泰康沪港深价值优选灵活配置混合型证券投资基金、泰康金泰回报 3 个月定期开放混合型证券投资基金、泰康兴泰回报沪港深混合型证券投资基金、泰康年年红纯债一年定期开放债券型证券投资基金、泰康现金管家货币市场基金、泰康泉林量化价值精选混合型证券投资基金、泰康安悦纯债 3 个月定期开放债券型发起式证券投资基金、泰康景泰回报混合型证券投资基金、泰康瑞坤纯债债券型证券投资基金、泰康均衡优选混合型证券投资基金、泰康睿利量化多策略混合型证券投资基金、泰康颐年混合型证券投资基金、泰康颐享混合型证券投资基金、泰康弘实 3 个月定期开放混合型发起式证券投资基金、泰康中证港股通非银行金融主题指数型发起式证券投资基金、泰康中证港股通地产指数型发起式证券投资基金、泰康裕泰债券型证券投资基金、泰康中证港股通 TMT 主题指数型发起式证券投资基金、泰康中证港股通大消费主题指数型发起式证券投资基金、泰康港股通中证香港银行投资指数型发起式证券投资基金、泰康产业升级混合型证券投资基金、泰康安和纯债 6 个月定期开放债券型证券投资基金、泰康安业政策性金融债债券型证券投资基金、泰康信用精选债券型证券投资基金、泰康安欣纯债债券型证券投资基金、泰康沪深 300 交易型开放式指数证券投资基金、泰康润和两年定

期开放债券型证券投资基金共 39 只证券投资基金。

4.1.2 基金经理（或基金经理小组）及基金经理助理简介

姓名	职务	任本基金的基金经理（助理）期限		证券从业年限	说明
		任职日期	离任日期		
刘伟	本基金基金经理	2017 年 9 月 29 日	-	9	刘伟于 2011 年 6 月加入泰康资产, 历任风险控制部风险管理研究员、高级经理, 公募事业部投资部金融工程研究员、基金经理助理。现任公募事业部投资部量化投资总监。2017 年 5 月 4 日至今任泰康沪港深精选灵活配置混合型证券投资基金、泰康沪港深价值优选灵活配置混合型证券投资基金基金经理。2017 年 9 月 29 日至今担任泰康泉林量化价值精选混合型证券投资基金基金经理。2018 年 2 月 6 日至今担任泰康睿利量化多策略混合型证券投资基金基金经理。2018 年 12 月 21 日至今担任泰康中证港股通非银行金融主题指数型发起式证券投资基金基金经理。2019 年 1 月 29 日至今担任泰康中证港股通地产指数型发起式证券投资基金基金经理。2019 年 4 月 3 日至今担任泰康中证港股通 TMT 主题指数型发起式证券投资基金基金经理。2019

					年4月9日至今担任泰康中证港股通大消费主题指数型发起式证券投资基金基金经理。2019年4月16日至今担任泰康港股通中证香港银行投资指数型发起式证券投资基金基金经理。
--	--	--	--	--	--

注：证券从业的含义遵从行业协会《证券业从业人员资格管理办法》的相关规定。表中的任职日期和离任日期均指公司相关公告中的披露日期。

4.2 管理人对报告期内本基金运作遵规守信情况的说明

本报告期内，本基金管理人严格遵守《证券法》、《证券投资基金法》、本基金合同和其他有关法律法规的规定，在基金管理运作中，本基金的投资范围、投资比例、投资组合、证券交易行为、信息披露等符合有关法律法规、行业监管规则和基金合同等规定，本基金没有发生重大违法违规行为，没有运用基金财产进行内幕交易和操纵市场行为以及进行有损基金投资人利益的关联交易，整体运作合法、合规。本基金将继续一如既往地本着诚实信用、勤勉尽责的原则管理和运用基金财产，在规范基金运作和严格控制投资风险的前提下，努力为基金份额持有人谋求最大利益。

4.3 管理人对报告期内公平交易情况的专项说明

4.3.1 公平交易制度和控制方法

本基金管理人制定了公平交易制度和流程，并按照证监会《证券投资基金管理公司公平交易制度指导意见》等法律法规的相关规定，从组织架构、岗位设置和业务流程、系统和制度建设、内控措施和信息披露等多方面，确保不同投资组合在投资管理活动中得到公平对待，杜绝不同投资组合之间进行利益输送，保护投资者合法权益。

公司公平交易管理制度要求交易以及投资管理过程中各个相关环节符合公平交易的监管要求。投资组合能够公平地获得投资信息、投资建议，并在投资决策委员会的制度规范下独立决策，实施投资决策时享有公平的机会。所有组合投资决策与交易执行保持隔离，任何组合必须经过公司交易部集中交易。各组合享有平等的交易权利，共享交易资源，保证各投资组合获得公平的交易机会。

4.3.2 公平交易制度的执行情况

本基金管理人公平对待旗下管理的所有基金和组合，建立了公平交易制度和流程，并严格执行。报告期内，本基金管理人严格执行证监会《证券投资基金管理公司公平交易制度指导意见》

和公司内部公平交易制度，通过系统和人工等方式在各环节严格控制交易公平执行。在投资管理活动中，各投资组合按投资管理制度和流程独立决策，并在获得投资信息、投资建议和实施投资决策方面享有公平的机会。

4.3.3 异常交易行为的专项说明

本基金管理人建立了异常交易的监控与报告制度，对异常交易行为进行事前、事中和事后的监控。报告期内，没有出现本基金所有投资组合参与的交易所公开竞价同日反向交易成交较少的单边交易量超过该证券当日成交量 5% 的情况。报告期内未发现本基金存在异常交易行为。

4.4 管理人对报告期内基金的投资策略和业绩表现的说明

4.4.1 报告期内基金投资策略和运作分析

宏观经济方面，2019 年经济边际下行，但在四季度有所企稳。GDP 从 2018 年四季度的 6.4% 下降到 2019 年四季度的 6.0%，下行期体现在二季度及三季度，伴随着制造业投资的下行、零售在汽车等可选品销量下行的带动下走弱、出口由于贸易战的影响下台阶等因素的驱动。到了四季度，出口开始筑底，工业增加值、零售等增速边际小幅回暖，带动经济有所企稳。通胀方面，CPI 下半年在猪价的带动下明显上行，PPI 全年在 0 附近波动。货币条件方面，汇率小幅贬值，社融增速在一季度上行后保持平稳。

权益市场方面，在经过 2018 年的大幅下跌后，权益风险溢价已经接近历史新高，权益资产的性价比凸显；在货币和财政政策持续放松的背景下，市场对经济硬着陆的担忧有所缓解，风险偏好回升；同时一季度处于财报真空期，市场资金对基本面的敏感度下降。基于此，一季度权益市场大幅上涨。进入二季度，中国经济数据开始持续回落，整体经济仍处于下行趋势中，但政策对冲避免了失速下滑的风险，国际贸易争端的反复以及国内金融供给侧改革的阵痛成为本期压制市场风险偏好的重要因素。同时估值结构性分化严重，A 股市场整体估值处于历史中枢以下，但大部分行业龙头的估值已经创历史新高。三季度，我们认为只要整体经济不出现失速下滑的情景，基本面对权益市场的影响相对有限，但仍担心 8 月份的通胀数据对货币政策进一步放松形成掣肘，无风险利率短期下行空间可能有限。大部分消费蓝筹以及机构偏好的科技标的在三季度创新高，另一方面金融地产和周期品的估值处于极低位。进入四季度，中国经济展现了相当的韧性，特别在 11 月份我们看到 PPI 同比跌幅收窄、社零增速重回 8% 以上、社融超预期且中长期融资需求改善；同时中美在 12 月中旬宣布达成第一阶段贸易协议，在一定程度上有利于提振和恢复企业信心。从数据和板块上看，上证综指上涨 22.30%，沪深 300 上涨 36.07%，中小板指上涨 41.03%，创业板指上涨 43.79%；电子、食品饮料、家电等板块表现相对较好，公用事业、钢铁、建筑等行业表现不佳。

投资操作方面，本基金采用量化投资的方法，综合考察股票的成长因子、估值因子、质量因子、规模因子等方面的表现，严格遵照选股模型进行投资，分散化持股，力求为投资者获取较好的超额收益。

4.4.2 报告期内基金的业绩表现

截至本报告期末泰康泉林量化 A 基金份额净值为 1.0301 元，本报告期基金份额净值增长率为 48.15%；截至本报告期末泰康泉林量化 C 基金份额净值为 1.0248 元，本报告期基金份额净值增长率为 47.86%；同期业绩比较基准增长率为 28.61%。

4.5 管理人对宏观经济、证券市场及行业走势的简要展望

展望 2020 年，在没有疫情冲击的情形下，经济按照原有的节奏运行，有望经历库存周期筑底带来的经济弱企稳。但疫情扰乱了经济运行了节奏，一季度经济或出现较为明显的下行；但这种疫情的冲击是较为短期的，随着疫情得到控制，经济活动步入正常，GDP 从二季度开始有望回到前期运行的中枢附近。政策上，合理充裕的流动性环境仍将持续，货币政策将继续致力于降低社会融资成本，同时财政政策也有望边际发力，以对冲疫情带来的负面影响。

权益市场方面，从早前公布的 19 年 4 季度经济数据以及 2020 年 1 月份 PMI 数据来看，宏观短期企稳的迹象已经非常明显，但 2020 年开年疫情的影响令经济复苏的节奏被扰乱，我们相较市场对经济更为乐观的预期也因此往下修正。但我们认为疫情对基本面的冲击是一次性的，并不能抑制中国经济长期增长动力，对权益市场的影响也颇为有限。从流动性上看，货币政策短期加大对冲力度，十年期国债利率再次破 3%，这超出了我们在去年 4 季报中的谨慎预期，权益市场的性价比再次凸显，逆周期的科技股估值束缚进一步打开。传统行业（周期、消费、金融等）虽然短期基本面受到冲击，但除了部分消费蓝筹标的，大部分传统行业的估值和机构持仓比例都已经很低，我们认为部分周期和可选消费股已经到了价值投资的区间。相比于 2019 年，2020 年会是权益市场“危”、“机”并存的一年，在经济活动回归正常前新兴行业的泡沫或仍将持续，我们倾向于传统行业和新兴行业均衡配置，并通过精选个股对冲风格波动的风险。

我们将基于股票的成长因子、估值因子、质量因子、规模因子等方面的综合表现，力争把握机会、规避风险，为基金持有人取得较好回报。

4.6 管理人内部有关本基金的监察稽核工作情况

为防范和化解经营风险，确保基金投资的合法合规、切实维护基金份额持有人的最大利益，基金管理人主要采取了如下监察稽核措施：

本基金管理人根据《证券投资基金法》等相关法律、法规、规章和公司管理制度，定期与不定期地对基金的投资、交易、研发、市场销售、信息披露等方面进行事前、事中或事后的监督检查

查。

同时，公司制定了具体严格的投资授权流程与权限；建立可供投资的基础库和禁投库，并适时对个券进行维护更新，通过信息技术建立完善投资交易监控系统；设立专人负责信息披露工作，信息披露做到真实、准确、完整、及时；完善公司风险管理指标及流程，监控公司各项业务的运作状况和风险程度；内部监察稽核人员日常对基金运作及员工行为的合规性进行定期和不定期检查，发现问题及时督促有关部门整改，并定期制作监察稽核报告报公司公募业务风险控制委员会。

4.7 管理人对报告期内基金估值程序等事项的说明

本基金管理人按照相关法律法规规定，设有公募估值小组，并制定了相关制度及流程。公司公募估值小组设成员若干名，成员由公募各相关部门组成，包括风险控制部、运营管理部、投资部、监察稽核部等。公募估值小组成员均具有相关工作经验及专业胜任能力。

本公司基金经理参与讨论估值原则及方法，但不参与最终估值决策。

本报告期内，本基金管理人参与估值流程各方之间不存在任何重大利益冲突，一切以投资者利益最大化为最高准则。

与估值相关的机构包括上海、深圳证券交易所，中国证券登记结算有限责任公司，中央国债登记结算有限责任公司以及中国基金业协会等。

本基金所采用的估值流程及估值结果均已经过会计师事务所鉴证，并经托管银行复核确认。

4.8 管理人对报告期内基金利润分配情况的说明

根据本基金基金合同的相关规定，结合本基金实际运作情况，本报告期本基金未进行利润分配。

4.9 报告期内管理人对本基金持有人数或基金资产净值预警情形的说明

本报告期本基金未出现连续二十个工作日基金份额持有人数量不满二百人或基金资产净值低于五千万元的情形。

§ 5 托管人报告

5.1 报告期内本基金托管人遵规守信情况声明

托管人声明：

招商银行具备完善的公司治理结构、内部稽核监控制度和风险控制制度，我行在履行托管职责中，严格遵守有关法律法规、托管协议的规定，尽职尽责地履行托管义务并安全保管托管资产。

5.2 托管人对报告期内本基金投资运作遵规守信、净值计算、利润分配等情况的说明

招商银行根据法律法规、托管协议约定的投资监督条款，对托管产品的投资行为进行监督，并根据监管要求履行报告义务。

招商银行按照托管协议约定的统一记账方法和会计处理原则，独立地设置、登录和保管本产品的全套账册，进行会计核算和资产估值并与管理人建立对账机制。

本年度报告中利润分配情况真实、准确。

5.3 托管人对本年度报告中财务信息等内容的真实、准确和完整发表意见

本年度报告中财务指标、净值表现、财务会计报告、投资组合报告内容真实、准确，不存在虚假记载、误导性陈述或者重大遗漏。

§ 6 审计报告

6.1 审计报告基本信息

财务报表是否经过审计	是
审计意见类型	标准无保留意见
审计报告编号	普华永道中天审字(2020)第 24079 号

6.2 审计报告的基本内容

审计报告标题	审计报告
审计报告收件人	泰康泉林量化价值精选混合型证券投资基金全体基金份额持有人：
审计意见	<p>(一)我们审计的内容</p> <p>我们审计了泰康泉林量化价值精选混合型证券投资基金(以下简称“泰康泉林量化价值精选混合”)的财务报表,包括 2019 年 12 月 31 日的资产负债表,2019 年度的利润表和所有者权益(基金净值)变动表以及财务报表附注。</p> <p>(二)我们的意见</p> <p>我们认为,后附的财务报表在所有重大方面按照企业会计准则和在财务报表附注中所列示的中国证券监督管理委员会(以下简称“中国证监会”)、中国证券投资基金业协会(以下简称“中国基金业协会”)发布的有关规定及允许的基金行业实务操作编制,公允反映了泰康泉林量化价值精选混合 2019 年 12 月 31 日的财务状况以及 2019 年度的经营成果和基金净值变动情况。</p>
形成审计意见的基础	<p>我们按照中国注册会计师审计准则的规定执行了审计工作。审计报告的“注册会计师对财务报表审计的责任”部分进一步阐述了我们在这些准则下的责任。我们相信,我们获取的审计证据是充分、适当的,为发表审计意见提供了基础。</p> <p>按照中国注册会计师职业道德守则,我们独立于泰康泉林量化价值精选混合,并履行了职业道德方面的其他责任。</p>
强调事项	无。
其他事项	无。
其他信息	无。
管理层和治理层对财务报表的责任	<p>泰康泉林量化价值精选混合的基金管理人泰康资产管理有限责任公司(以下简称“基金管理人”)管理层负责按照企业会计准则和中国证监会、中国基金业协会发布的有关规定及允许的基金行业实务操作编制财务报表,使其实现公允反映,并设计、执行和维护必要的内部控制,以使财务报表不存在由于舞弊或错误导致的重大错报。</p> <p>在编制财务报表时,基金管理人管理层负责评估泰康泉林量化价值</p>

	<p>精选混合的持续经营能力，披露与持续经营相关的事项(如适用)，并运用持续经营假设，除非基金管理人管理层计划清算泰康泉林量化价值精选混合、终止运营或别无其他现实的选择。</p> <p>基金管理人治理层负责监督泰康泉林量化价值精选混合的财务报告过程。</p>
<p>注册会计师对财务报表审计的责任</p>	<p>我们的目标是对财务报表整体是否不存在由于舞弊或错误导致的重大错报获取合理保证，并出具包含审计意见的审计报告。合理保证是高水平的保证，但并不能保证按照审计准则执行的审计在某一重大错报存在时总能发现。错报可能由于舞弊或错误导致，如果合理预期错报单独或汇总起来可能影响财务报表使用者依据财务报表作出的经济决策，则通常认为错报是重大的。</p> <p>在按照审计准则执行审计工作的过程中，我们运用职业判断，并保持职业怀疑。同时，我们也执行以下工作：</p> <p>(一) 识别和评估由于舞弊或错误导致的财务报表重大错报风险；设计和实施审计程序以应对这些风险，并获取充分、适当的审计证据，作为发表审计意见的基础。由于舞弊可能涉及串通、伪造、故意遗漏、虚假陈述或凌驾于内部控制之上，未能发现由于舞弊导致的重大错报的风险高于未能发现由于错误导致的重大错报的风险。</p> <p>(二) 了解与审计相关的内部控制，以设计恰当的审计程序，但目的并非对内部控制的有效性发表意见。</p> <p>(三) 评价基金管理人管理层选用会计政策的恰当性和作出会计估计及相关披露的合理性。</p> <p>(四) 对基金管理人管理层使用持续经营假设的恰当性得出结论。同时，根据获取的审计证据，就可能导致对泰康泉林量化价值精选混合持续经营能力产生重大疑虑的事项或情况是否存在重大不确定性得出结论。如果我们得出结论认为存在重大不确定性，审计准则要求我们在审计报告中提请报表使用者注意财务报表中的相关披露；如果披露不充分，我们应当发表非无保留意见。我们的结论基于截至审计报告日可获得的信息。然而，未来的事项或情况可能导致泰康泉林量化价值精选混合不能持续经营。</p>

	<p>(五) 评价财务报表的总体列报(包括披露)、结构和内容, 并评价财务报表是否公允反映相关交易和事项。</p> <p>我们与基金管理人治理层就计划的审计范围、时间安排和重大审计发现等事项进行沟通, 包括沟通我们在审计中识别出的值得关注的内部控制缺陷。</p>	
会计师事务所的名称	普华永道中天会计师事务所(特殊普通合伙)	
注册会计师的姓名	张 勇	周 祎
会计师事务所的地址	中国上海市黄浦区湖滨路 202 号领展企业广场 2 座普华永道中心 11 楼	
审计报告日期	2020 年 4 月 24 日	

§ 7 年度财务报表

7.1 资产负债表

会计主体：泰康泉林量化价值精选混合型证券投资基金

报告截止日：2019 年 12 月 31 日

单位：人民币元

资产	附注号	本期末 2019 年 12 月 31 日	上年度末 2018 年 12 月 31 日
资产：			
银行存款	7.4.7.1	4,625,277.62	42,520,178.90
结算备付金		2,703,333.13	1,889,208.03
存出保证金		62,008.90	166,260.25
交易性金融资产	7.4.7.2	186,743,000.70	257,979,730.81
其中：股票投资		174,040,495.10	241,328,130.81
基金投资		-	-
债券投资		12,702,505.60	16,651,600.00
资产支持证券投资		-	-
贵金属投资		-	-
衍生金融资产	7.4.7.3	-	-
买入返售金融资产	7.4.7.4	-	-
应收证券清算款		2,149,416.06	20,589,778.73
应收利息	7.4.7.5	280,516.19	378,519.95
应收股利		-	-
应收申购款		7,017.00	2,359.33
递延所得税资产		-	-
其他资产	7.4.7.6	-	-
资产总计		196,570,569.60	323,526,036.00
负债和所有者权益	附注号	本期末 2019 年 12 月 31 日	上年度末 2018 年 12 月 31 日
负债：			
短期借款		-	-
交易性金融负债		-	-
衍生金融负债	7.4.7.3	-	-
卖出回购金融资产款		-	-
应付证券清算款		795,167.20	23,171,812.13
应付赎回款		4,594,590.06	874,093.16
应付管理人报酬		284,338.36	399,131.48
应付托管费		47,389.72	66,521.91
应付销售服务费		10,227.00	11.40
应付交易费用	7.4.7.7	98,645.86	194,081.80
应交税费		0.34	0.15
应付利息		-	-

应付利润		-	-
递延所得税负债		-	-
其他负债	7.4.7.8	49,062.96	49,656.22
负债合计		5,879,421.50	24,755,308.25
所有者权益：			
实收基金	7.4.7.9	185,243,485.76	429,696,213.08
未分配利润	7.4.7.10	5,447,662.34	-130,925,485.33
所有者权益合计		190,691,148.10	298,770,727.75
负债和所有者权益总计		196,570,569.60	323,526,036.00

注：报告截止日 2019 年 12 月 31 日，泰康泉林量化价值精选混合 A 基金份额净值 1.0301 元，基金份额总额 160,981,542.42 份；泰康泉林量化价值精选混合 C 基金份额净值 1.0248 元，基金份额总额 24,261,943.34 份。泰康泉林量化价值精选混合份额总额合计为 185,243,485.76 份。

7.2 利润表

会计主体：泰康泉林量化价值精选混合型证券投资基金

本报告期：2019 年 1 月 1 日至 2019 年 12 月 31 日

单位：人民币元

项目	附注号	本期 2019 年 1 月 1 日至 2019 年 12 月 31 日	上年度可比期间 2018 年 1 月 1 日至 2018 年 12 月 31 日
一、收入		119,711,555.68	-148,663,578.77
1.利息收入		651,127.37	2,144,871.59
其中：存款利息收入	7.4.7.11	98,265.58	160,332.90
债券利息收入		366,825.84	1,193,779.65
资产支持证券利息收入		-	-
买入返售金融资产收入		186,035.95	790,759.04
证券出借利息收入		-	-
其他利息收入		-	-
2.投资收益（损失以“-”填列）		77,551,516.63	-133,994,887.17
其中：股票投资收益	7.4.7.12	73,463,272.65	-140,553,450.44
基金投资收益		-	-
债券投资收益	7.4.7.13	52,995.72	-153,485.11
资产支持证券投资收益	7.4.7.13.3	-	-
贵金属投资收益	7.4.7.14	-	-
衍生工具收益	7.4.7.15	-	-
股利收益	7.4.7.16	4,035,248.26	6,712,048.38
3.公允价值变动收益（损失以“-”号填列）	7.4.7.17	41,423,013.63	-17,112,236.62
4.汇兑收益（损失以“-”号填列）		-	-
5.其他收入（损失以“-”号填列）	7.4.7.18	85,898.05	298,673.43

列)			
减：二、费用		6,956,309.07	11,847,118.08
1. 管理人报酬	7.4.10.2.1	3,995,776.73	7,433,051.15
2. 托管费	7.4.10.2.2	665,962.71	1,238,841.87
3. 销售服务费	7.4.10.2.3	39,842.62	173.55
4. 交易费用	7.4.7.19	2,044,060.54	2,784,532.30
5. 利息支出		7,284.71	3,065.51
其中：卖出回购金融资产支出		7,284.71	3,065.51
6. 税金及附加		0.07	353.06
7. 其他费用	7.4.7.20	203,381.69	387,100.64
三、利润总额（亏损总额以“-”号填列）		112,755,246.61	-160,510,696.85
减：所得税费用		-	-
四、净利润（净亏损以“-”号填列）		112,755,246.61	-160,510,696.85

7.3 所有者权益（基金净值）变动表

会计主体：泰康泉林量化价值精选混合型证券投资基金

本报告期：2019 年 1 月 1 日至 2019 年 12 月 31 日

单位：人民币元

项目	本期 2019 年 1 月 1 日至 2019 年 12 月 31 日		
	实收基金	未分配利润	所有者权益合计
一、期初所有者权益（基金净值）	429,696,213.08	-130,925,485.33	298,770,727.75
二、本期经营活动产生的基金净值变动数（本期利润）	-	112,755,246.61	112,755,246.61
三、本期基金份额交易产生的基金净值变动数（净值减少以“-”号填列）	-244,452,727.32	23,617,901.06	-220,834,826.26
其中：1. 基金申购款	42,600,220.23	-3,227,325.51	39,372,894.72
2. 基金赎回款	-287,052,947.55	26,845,226.57	-260,207,720.98
四、本期向基金份额持有人分配利润产生的基金净值变动（净值减少以“-”号填列）	-	-	-
五、期末所有者权益（基金净值）	185,243,485.76	5,447,662.34	190,691,148.10

项目	上年度可比期间 2018 年 1 月 1 日至 2018 年 12 月 31 日		
	实收基金	未分配利润	所有者权益合计
一、期初所有者权益（基金净值）	726,330,796.17	-658,579.73	725,672,216.44
二、本期经营活动产生的基金净值变动数（本期利润）	-	-160,510,696.85	-160,510,696.85
三、本期基金份额交易产生的基金净值变动数（净值减少以“-”号填列）	-296,634,583.09	30,243,791.25	-266,390,791.84
其中：1. 基金申购款	16,115,302.79	-584,161.56	15,531,141.23
2. 基金赎回款	-312,749,885.88	30,827,952.81	-281,921,933.07
四、本期向基金份额持有人分配利润产生的基金净值变动（净值减少以“-”号填列）	-	-	-
五、期末所有者权益（基金净值）	429,696,213.08	-130,925,485.33	298,770,727.75

报表附注为财务报表的组成部分。

本报告 7.1 至 7.4 财务报表由下列负责人签署：

<u>段国圣</u>	<u>金志刚</u>	<u>李俊佑</u>
基金管理人负责人	主管会计工作负责人	会计机构负责人

7.4 报表附注

7.4.1 基金基本情况

泰康泉林量化价值精选混合型证券投资基金(以下简称“本基金”)经中国证券监督管理委员会(以下简称“中国证监会”)证监许可[2017]1129号《关于准予泰康泉林量化价值精选混合型证券投资基金注册的批复》核准,由泰康资产管理有限责任公司依照《中华人民共和国证券投资基金法》和《泰康泉林量化价值精选混合型证券投资基金基金合同》负责公开募集。本基金为契约型开放式,存续期限不定,首次设立募集不包括认购资金利息共募集人民币728,403,855.03元,业经普华永道中天会计师事务所(特殊普通合伙)普华永道中天验字(2017)第882号验资报告予以验证。经向中国证监会备案,《泰康泉林量化价值精选混合型证券投资基金基金合同》于2017年9月29日正式生效,基金合同生效日的基金份额总额为728,454,526.78份基金份额,其中认购

资金利息折合 50,671.75 份基金份额。本基金的基金管理人为泰康资产管理有限责任公司，基金托管人为招商银行股份有限公司(以下简称“招商银行”)。

根据《泰康泉林量化价值精选混合型证券投资基金招募说明书》，本基金根据认购/申购费用与销售服务费收取方式的不同，将基金份额分为不同的类别。在投资人认购/申购时收取认购/申购费用的基金份额，称为 A 类基金份额；从本类别基金资产中计提销售服务费、不收取认购/申购费用的基金份额，称为 C 类基金份额。本基金 A 类、C 类基金份额分别设置代码。由于基金费用的不同，本基金 A 类基金份额和 C 类基金份额将分别计算基金份额净值，计算公式为计算日各类别基金资产净值除以计算日发售在外的该类别基金份额总数。

根据《中华人民共和国证券投资基金法》和《泰康泉林量化价值精选混合型证券投资基金基金合同》的有关规定，本基金的投资范围主要为具有良好流动性的金融工具，包括国内依法公开发行上市交易的股票(包括中小板、创业板及其他中国证监会允许基金投资的股票)、权证、股指期货、国债期货、债券资产(包括国债、地方政府债、金融债、企业债、公司债、公开发行的次级债、可转换债券、可交换债券、分离交易可转债的纯债部分、央行票据、中期票据、证券公司短期公司债券、短期融资券、超短期融资券、中小企业私募债券等)、资产支持证券、债券回购、银行存款(包括协议存款、定期存款、通知存款和其他银行存款)、货币市场工具、同业存单等，以及法律法规或中国证监会允许基金投资的其他金融工具。本基金的投资组合比例为：股票资产占基金资产比例不低于 60%；基金持有全部权证的市值不超过基金资产净值的 3%；每个交易日日终在扣除股指期货合约和国债期货合约需缴纳的交易保证金后，应当保持现金或者到期日在一年以内的政府债券不低于基金资产净值的 5%；其中，现金不包括结算备付金、存出保证金、应收申购款等；权证、股指期货国债及其他金融工具的投资比例依照法律规或监管机构的规定执行。本基金的业绩比较基准为：沪深 300 指数收益率 \times 80%+中债综合全价指数收益率 \times 15%+金融机构人民币活期存款利率(税后) \times 5%。

本财务报表由本基金的基金管理人泰康资产管理有限责任公司于 2020 年 4 月 24 日批准报出。

7.4.2 会计报表的编制基础

本基金的财务报表按照财政部于 2006 年 2 月 15 日及以后期间颁布的《企业会计准则—基本准则》、各项具体会计准则及相关规定(以下合称“企业会计准则”)、中国证监会颁布的《证券投资基金信息披露 XBRL 模板第 3 号<年度报告和中期报告>》、中国证券投资基金业协会(以下简称“中国基金业协会”)颁布的《证券投资基金会计核算业务指引》、《泰康泉林量化价值精选混合型证券投资基金基金合同》和在财务报表附注 7.4.4 所列示的中国证监会、中国基金业协会发布的有关规定及允许的基金行业实务操作编制。

本财务报表以持续经营为基础编制。

7.4.3 遵循企业会计准则及其他有关规定的声明

本基金 2019 年度财务报表符合企业会计准则的要求，真实、完整地反映了本基金 2019 年 12 月 31 日的财务状况以及 2019 年度的经营成果和基金净值变动情况等有关信息。

7.4.4 重要会计政策和会计估计

7.4.4.1 会计年度

本基金会计年度为公历 1 月 1 日起至 12 月 31 日止。

7.4.4.2 记账本位币

本基金的记账本位币为人民币。

7.4.4.3 金融资产和金融负债的分类

(1) 金融资产的分类

金融资产于初始确认时分类为：以公允价值计量且其变动计入当期损益的金融资产、应收款项、可供出售金融资产及持有至到期投资。金融资产的分类取决于本基金对金融资产的持有意图和持有能力。本基金现无金融资产分类为可供出售金融资产及持有至到期投资。

本基金目前以交易目的持有的股票投资、债券投资、资产支持证券投资和衍生工具分类为以公允价值计量且其变动计入当期损益的金融资产。除衍生工具所产生的金融资产在资产负债表中以衍生金融资产列示外，以公允价值计量且其变动计入当期损益的金融资产在资产负债表中以交易性金融资产列示。

本基金持有的其他金融资产分类为应收款项，包括银行存款、买入返售金融资产和其他各类应收款项等。应收款项是指在活跃市场中没有报价、回收金额固定或可确定的非衍生金融资产。

(2) 金融负债的分类

金融负债于初始确认时分类为：以公允价值计量且其变动计入当期损益的金融负债及其他金融负债。本基金目前暂无金融负债分类为以公允价值计量且其变动计入当期损益的金融负债。本基金持有的其他金融负债包括卖出回购金融资产款和其他各类应付款项等。

7.4.4.4 金融资产和金融负债的初始确认、后续计量和终止确认

金融资产或金融负债于本基金成为金融工具合同的一方时，按公允价值在资产负债表内确认。以公允价值计量且其变动计入当期损益的金融资产，取得时发生的相关交易费用计入当期损益；对于支付的价款中包含的债券或资产支持证券起息日或上次除息日至购买日止的利息，单独确认为应收项目。应收款项和其他金融负债的相关交易费用计入初始确认金额。

对于以公允价值计量且其变动计入当期损益的金融资产，按照公允价值进行后续计量；对于应收款项和其他金融负债采用实际利率法，以摊余成本进行后续计量。

金融资产满足下列条件之一的，予以终止确认：(1) 收取该金融资产现金流量的合同权利终止；(2) 该金融资产已转移，且本基金将金融资产所有权上几乎所有的风险和报酬转移给转入方；或者(3) 该金融资产已转移，虽然本基金既没有转移也没有保留金融资产所有权上几乎所有的风险和报酬，但是放弃了对该金融资产控制。

金融资产终止确认时，其账面价值与收到的对价的差额，计入当期损益。

当金融负债的现时义务全部或部分已经解除时，终止确认该金融负债或义务已解除的部分。终止确认部分的账面价值与支付的对价之间的差额，计入当期损益。

7.4.4.5 金融资产和金融负债的估值原则

本基金持有的股票投资、债券投资、资产支持证券投资和衍生工具按如下原则确定公允价值并进行估值：

(1) 存在活跃市场的金融工具按其估值日的市场交易价格确定公允价值；估值日无交易且最近交易日后未发生影响公允价值计量的重大事件的，按最近交易日的市场交易价格确定公允价值。有充足证据表明估值日或最近交易日的市场交易价格不能真实反映公允价值的，应对市场交易价格进行调整，确定公允价值。与上述投资品种相同，但具有不同特征的，应以相同资产或负债的公允价值为基础，并在估值技术中考虑不同特征因素的影响。特征是指对资产出售或使用的限制等，如果该限制是针对资产持有者的，那么在估值技术中不应将该限制作为特征考虑。此外，基金管理人不应考虑因大量持有相关资产或负债所产生的溢价或折价。

(2) 当金融工具不存在活跃市场，采用在当前情况下适用并且有足够可利用数据和其他信息支持的估值技术确定公允价值。采用估值技术时，优先使用可观察输入值，只有在无法取得相关资产或负债可观察输入值或取得不切实可行的情况下，才可以使用不可观察输入值。

(3) 如经济环境发生重大变化或证券发行人发生影响金融工具价格的重大事件，应对估值进行调整并确定公允价值。

7.4.4.6 金融资产和金融负债的抵销

本基金持有的资产和承担的负债基本为金融资产和金融负债。当本基金 1) 具有抵销已确认金额的法定权利且该种法定权利现在是可执行的；且 2) 交易双方准备按净额结算时，金融资产与金融负债按抵销后的净额在资产负债表中列示。

7.4.4.7 实收基金

实收基金为对外发行基金份额所募集的总金额在扣除损益平准金分摊部分后的余额。由于申购和赎回引起的实收基金变动分别于基金申购确认日及基金赎回确认日认列。上述申购和赎回分别包括基金转换所引起的转入基金的实收基金增加和转出基金的实收基金减少。

7.4.4.8 损益平准金

损益平准金包括已实现平准金和未实现平准金。已实现平准金指在申购或赎回基金份额时，申购或赎回款项中包含的按累计未分配的已实现损益占基金净值比例计算的金额。未实现平准金指在申购或赎回基金份额时，申购或赎回款项中包含的按累计未实现损益占基金净值比例计算的金额。损益平准金于基金申购确认日或基金赎回确认日认列，并于期末全额转入未分配利润/(累计亏损)。

7.4.4.9 收入/(损失)的确认和计量

股票投资在持有期间应取得的现金股利扣除由上市公司代扣代缴的个人所得税后的净额确认为投资收益。债券投资在持有期间应取得的按票面利率或者发行价计算的利息扣除在适用情况下由债券发行企业代扣代缴的个人所得税及由基金管理人缴纳的增值税后的净额确认为利息收入。资产支持证券在持有期间收到的款项，根据资产支持证券的预计收益率区分属于资产支持证券投资本金部分和投资收益部分，将本金部分冲减资产支持证券投资成本，并将投资收益部分扣除在适用情况下由基金管理人缴纳的增值税后的净额确认为利息收入。

以公允价值计量且其变动计入当期损益的金融资产在持有期间的公允价值变动确认为公允价值变动损益；于处置时，其处置价格与初始确认金额之间的差额确认为投资收益，其中包括从公允价值变动损益结转的公允价值累计变动额。

本基金参与的转融通证券出借业务，是指基金以一定的费率通过证券交易所综合业务平台向中国证券金融股份有限公司(以下简称“证金公司”)出借证券，证金公司到期归还所借证券及相应权益补偿并支付费用的业务。由于基金参与转融通证券出借业务不属于实质性证券转让行为，基金保留了出借证券所有权上几乎所有的风险和报酬，故不终止确认该出借证券，仍按原金融资产类别进行后续计量，并将出借证券获得的利息和因借入人未能按期归还产生的罚息确认为利息收入，将出借证券发生除送股、转增股份外其他权益事项时产生的权益补偿收入和采取现金清偿方式下产生的差价收入确认为投资收益。

应收款项在持有期间确认的利息收入按实际利率法计算，实际利率法与直线法差异较小的则按直线法计算。

7.4.4.10 费用的确认和计量

针对基金合同约定费率和计算方法的费用，本基金在费用涵盖期间按合同约定进行确认。

其他金融负债在持有期间确认的利息支出按实际利率法计算，实际利率法与直线法差异较小的则按直线法计算。

7.4.4.11 基金的收益分配政策

本基金同一类别的每一基金份额享有同等分配权。本基金收益以现金形式分配，但基金份额持有人可选择现金红利或将现金红利按分红除权日的基金份额净值自动转为基金份额进行再投资。若期末未分配利润中的未实现部分为正数，包括基金经营活动产生的未实现损益以及基金份额交易产生的未实现平准金等，则期末可供分配利润的金额为期末未分配利润中的已实现部分；若期末未分配利润的未实现部分为负数，则期末可供分配利润的金额为期末未分配利润，即已实现部分相抵未实现部分后的余额。

经宣告的拟分配基金收益于分红除权日从所有者权益转出。

7.4.4.12 分部报告

本基金以内部组织结构、管理要求、内部报告制度为依据确定经营分部，以经营分部为基础确定报告分部并披露分部信息。经营分部是指本基金内同时满足下列条件的组成部分：（1）该组成部分能够在日常活动中产生收入、发生费用；（2）本基金的基金管理人能够定期评价该组成部分的经营成果，以决定向其配置资源、评价其业绩；（3）本基金能够取得该组成部分的财务状况、经营成果和现金流量等有关会计信息。如果两个或多个经营分部具有相似的经济特征，并且满足一定条件的，则合并为一个经营分部。

本基金目前以一个单一的经营分部运作，不需要披露分部信息。

7.4.4.13 其他重要的会计政策和会计估计

1. 估值方法及关键假设

根据本基金的估值原则和中国证监会允许的基金行业估值实务操作，本基金确定以下类别股票投资和债券投资的公允价值时采用的估值方法及其关键假设如下：

（1）对于证券交易所上市的股票和债券，若出现重大事项停牌或交易不活跃（包括涨跌停时的交易不活跃）等情况，本基金根据中国证监会公告[2017]13号《中国证监会关于证券投资基金估值业务的指导意见》，根据具体情况采用《关于发布中基协（AMAC）基金行业股票估值指数的通知》提供的指数收益法、市盈率法、现金流量折现法等估值技术进行估值。

（2）对于在锁定期内的非公开发行股票、首次公开发行股票时公司股东公开发售股份、通过大

宗交易取得的带限售期的股票等流通受限股票，根据中国基金业协会中基协发[2017]6号《关于发布〈证券投资基金投资流通受限股票估值指引(试行)〉的通知》之附件《证券投资基金投资流通受限股票估值指引(试行)》(以下简称“指引”)，按估值日在证券交易所上市交易的同一股票的公允价值扣除中证指数有限公司根据指引所独立提供的该流通受限股票剩余限售期对应的流动性折扣后的价值进行估值。

(3)对于在证券交易所上市或挂牌转让的固定收益品种(可转换债券、资产支持证券和私募债券除外)及在银行间同业市场交易的固定收益品种，根据中国证监会公告[2017]13号《中国证监会关于证券投资基金估值业务的指导意见》及《中国证券投资基金业协会估值核算工作小组关于2015年1季度固定收益品种的估值处理标准》采用估值技术确定公允价值。本基金持有的证券交易所上市或挂牌转让的固定收益品种(可转换债券、资产支持证券和私募债券除外)，按照中证指数有限公司所独立提供的估值结果确定公允价值。本基金持有的银行间同业市场固定收益品种按照中债金融估值中心有限公司所独立提供的估值结果确定公允价值。

2. 外币交易

外币交易按交易发生日的即期汇率将外币金额折算为人民币入账。

以公允价值计量的外币非货币性项目，于估值日采用估值日的即期汇率折算为人民币，所产生的折算差额直接计入公允价值变动损益科目。

7.4.5 会计政策和会计估计变更以及差错更正的说明

7.4.5.1 会计政策变更的说明

本基金本报告期未发生会计政策变更。

7.4.5.2 会计估计变更的说明

本基金本报告期未发生会计估计变更。

7.4.5.3 差错更正的说明

本基金在本报告期间无须说明的会计差错更正。

7.4.6 税项

根据财政部、国家税务总局财税[2002]128号《关于开放式证券投资基金有关税收问题的通知》、财税[2008]1号《关于企业所得税若干优惠政策的通知》、财税[2012]85号《关于实施上市公司股息红利差别化个人所得税政策有关问题的通知》、财税[2014]81号《财政部国家税务总局证监会关于沪港股票市场交易互联互通机制试点有关税收政策的通知》、财税[2015]101号《关于上市公司股息红利差别化个人所得税政策有关问题的通知》、财税[2016]36号《关于全面推开营

业税改征增值税试点的通知》、财税[2016]46号《关于进一步明确全面推开营改增试点金融业有关政策的通知》、财税[2016]70号《关于金融机构同业往来等增值税政策的补充通知》、财税[2016]127号《财政部国家税务总局证监会关于深港股票市场交易互联互通机制试点有关税收政策的通知》、财税[2016]140号《关于明确金融房地产开发教育辅助服务等增值税政策的通知》、财税[2017]2号《关于资管产品增值税政策有关问题的补充通知》、财税[2017]56号《关于资管产品增值税有关问题的通知》、财税[2017]90号《关于租入固定资产进项税额抵扣等增值税政策的通知》及其他相关财税法规和实务操作，主要税项列示如下：

(1) 资管产品运营过程中发生的增值税应税行为，以资管产品管理人为增值税纳税人。资管产品管理人运营资管产品过程中发生的增值税应税行为，暂适用简易计税方法，按照3%的征收率缴纳增值税。对资管产品在2018年1月1日前运营过程中发生的增值税应税行为，未缴纳增值税的，不再缴纳；已缴纳增值税的，已纳税额从资管产品管理人以后月份的增值税应纳税额中抵减。

对证券投资基金管理人运用基金买卖股票、债券的转让收入免征增值税，对国债、地方政府债以及金融同业往来利息收入亦免征增值税。资管产品管理人运营资管产品提供的贷款服务，以2018年1月1日起产生的利息及利息性质的收入为销售额。资管产品管理人运营资管产品转让2017年12月31日前取得的基金、非货物期货，可以选择按照实际买入价计算销售额，或者以2017年最后一个交易日的基金份额净值、非货物期货结算价格作为买入价计算销售额。

(2) 对基金从证券市场中取得的收入，包括买卖股票、债券的差价收入，股票的股息、红利收入，债券的利息收入及其他收入，暂不征收企业所得税。

(3) 对基金取得的企业债券利息收入，应由发行债券的企业在向基金支付利息时代扣代缴20%的个人所得税。对基金从上市公司取得的股息红利所得，持股期限在1个月以内(含1个月)的，其股息红利所得全额计入应纳税所得额；持股期限在1个月以上至1年(含1年)的，暂减按50%计入应纳税所得额；持股期限超过1年的，暂免征收个人所得税。对基金持有的上市公司限售股，解禁后取得的股息、红利收入，按照上述规定计算纳税，持股时间自解禁日起计算；解禁前取得的股息、红利收入继续暂减按50%计入应纳税所得额。上述所得统一适用20%的税率计征个人所得税。

对基金通过沪港通/深港通投资香港联交所上市H股取得的股息红利，H股公司应向中国证券登记结算有限责任公司(以下简称“中国结算”)提出申请，由中国结算向H股公司提供内地个人投资者名册，H股公司按照20%的税率代扣个人所得税。基金通过沪港通/深港通投资香港联交所上市的非H股取得的股息红利，由中国结算按照20%的税率代扣个人所得税。

(4) 基金卖出股票按0.1%的税率缴纳股票交易印花税，买入股票不征收股票交易印花税。基

金通过沪港通/深港通买卖、继承、赠与联交所上市股票，按照香港特别行政区现行税法规定缴纳印花税。

(5) 本基金的城市维护建设税、教育费附加和地方教育附加等税费按照实际缴纳增值税额的适用比例计算缴纳。

7.4.7 重要财务报表项目的说明

7.4.7.1 银行存款

单位：人民币元

项目	本期末 2019年12月31日	上年度末 2018年12月31日
活期存款	4,625,277.62	42,520,178.90
定期存款	-	-
其中：存款期限1个月以内	-	-
存款期限1-3个月	-	-
存款期限3个月以上	-	-
其他存款	-	-
合计：	4,625,277.62	42,520,178.90

7.4.7.2 交易性金融资产

单位：人民币元

项目	本期末 2019年12月31日		
	成本	公允价值	公允价值变动
股票	152,789,807.28	174,040,495.10	21,250,687.82
贵金属投资-金交所黄金合约	-	-	-
债券	交易所市场	12,667,630.00	12,702,505.60
	银行间市场	-	-
	合计	12,667,630.00	12,702,505.60
资产支持证券	-	-	-
基金	-	-	-
其他	-	-	-
合计	165,457,437.28	186,743,000.70	21,285,563.42
项目	上年度末 2018年12月31日		
	成本	公允价值	公允价值变动
股票	261,484,396.85	241,328,130.81	-20,156,266.04
贵金属投资-金交所黄金合约	-	-	-
债券	交易所市场	6,631,804.17	6,637,600.00
	银行间市场	10,000,980.00	10,014,000.00

	合计	16,632,784.17	16,651,600.00	18,815.83
资产支持证券		-	-	-
基金		-	-	-
其他		-	-	-
	合计	278,117,181.02	257,979,730.81	-20,137,450.21

7.4.7.3 衍生金融资产/负债

本报告期末及上年度末，本基金未持有衍生金融资产/负债。

7.4.7.4 买入返售金融资产

7.4.7.4.1 各项买入返售金融资产期末余额

本报告期末及上年度末，本基金未持有买入返售金融资产。

7.4.7.4.2 期末买断式逆回购交易中取得的债券

本报告期末及上年度末，本基金未持有因买断式逆回购交易中取得的债券。

7.4.7.5 应收利息

单位：人民币元

项目	本期末 2019年12月31日	上年度末 2018年12月31日
应收活期存款利息	819.75	6,270.99
应收定期存款利息	-	-
应收其他存款利息	-	-
应收结算备付金利息	1,355.05	935.11
应收债券利息	278,308.86	371,231.34
应收资产支持证券利息	-	-
应收买入返售证券利息	-	-
应收申购款利息	1.84	0.12
应收黄金合约拆借孳息	-	-
应收出借证券利息	-	-
其他	30.69	82.39
合计	280,516.19	378,519.95

7.4.7.6 其他资产

本报告期末及上年度末，本基金未持有其他资产。

7.4.7.7 应付交易费用

单位：人民币元

项目	本期末 2019年12月31日	上年度末 2018年12月31日
交易所市场应付交易费用	98,645.86	194,081.80
银行间市场应付交易费用	-	-

合计	98,645.86	194,081.80
----	-----------	------------

7.4.7.8 其他负债

单位：人民币元

项目	本期末 2019年12月31日	上年度末 2018年12月31日
应付券商交易单元保证金	-	-
应付赎回费	62.96	656.22
应付证券出借违约金	-	-
预提费用	49,000.00	49,000.00
合计	49,062.96	49,656.22

7.4.7.9 实收基金

金额单位：人民币元

泰康泉林量化价值精选混合 A		
项目	本期 2019年1月1日至2019年12月31日	
	基金份额（份）	账面金额
上年度末	429,658,123.07	429,658,123.07
本期申购	7,392,186.08	7,392,186.08
本期赎回（以“-”号填列）	-276,068,766.73	-276,068,766.73
- 基金拆分/份额折算前	-	-
基金拆分/份额折算变动份额	-	-
本期申购	-	-
本期赎回（以“-”号填列）	-	-
本期末	160,981,542.42	160,981,542.42

金额单位：人民币元

泰康泉林量化价值精选混合 C		
项目	本期 2019年1月1日至2019年12月31日	
	基金份额（份）	账面金额
上年度末	38,090.01	38,090.01
本期申购	35,208,034.15	35,208,034.15
本期赎回（以“-”号填列）	-10,984,180.82	-10,984,180.82
- 基金拆分/份额折算前	-	-
基金拆分/份额折算变动份额	-	-
本期申购	-	-
本期赎回（以“-”号填列）	-	-

本期末	24,261,943.34	24,261,943.34
-----	---------------	---------------

注：申购含红利再投、转换入份额；赎回含转换出份额。

7.4.7.10 未分配利润

单位：人民币元

泰康泉林量化价值精选混合 A			
项目	已实现部分	未实现部分	未分配利润合计
上年度末	-121,574,105.91	-9,339,689.10	-130,913,795.01
本期利润	68,717,133.91	41,464,314.86	110,181,448.77
本期基金份额交易产生的变动数	47,238,255.71	-21,659,469.26	25,578,786.45
其中：基金申购款	-1,272,390.12	514,924.50	-757,465.62
基金赎回款	48,510,645.83	-22,174,393.76	26,336,252.07
本期已分配利润	-	-	-
本期末	-5,618,716.29	10,465,156.50	4,846,440.21

单位：人民币元

泰康泉林量化价值精选混合 C			
项目	已实现部分	未实现部分	未分配利润合计
上年度末	-9,068.19	-2,622.13	-11,690.32
本期利润	2,615,099.07	-41,301.23	2,573,797.84
本期基金份额交易产生的变动数	-2,432,495.44	471,610.05	-1,960,885.39
其中：基金申购款	-3,213,471.13	743,611.24	-2,469,859.89
基金赎回款	780,975.69	-272,001.19	508,974.50
本期已分配利润	-	-	-
本期末	173,535.44	427,686.69	601,222.13

7.4.7.11 存款利息收入

单位：人民币元

项目	本期	上年度可比期间
	2019年1月1日至2019年12月31日	2018年1月1日至2018年12月31日
活期存款利息收入	70,927.43	93,693.93
定期存款利息收入	-	-
其他存款利息收入	-	-
结算备付金利息收入	24,408.89	63,085.47
其他	2,929.26	3,553.50
合计	98,265.58	160,332.90

7.4.7.12 股票投资收益

7.4.7.12.1 股票投资收益——买卖股票差价收入

单位：人民币元

项目	本期 2019年1月1日至2019 年12月31日	上年度可比期间 2018年1月1日至2018 年12月31日
卖出股票成交总额	1,182,080,621.91	1,610,729,218.98
减：卖出股票成本总额	1,108,617,349.26	1,751,282,669.42
买卖股票差价收入	73,463,272.65	-140,553,450.44

7.4.7.13 债券投资收益

7.4.7.13.1 债券投资收益项目构成

单位：人民币元

项目	本期 2019年1月1日至2019 年12月31日	上年度可比期间 2018年1月1日至2018年 12月31日
债券投资收益——买卖债券（、债转股及债券到期兑付）差价收入	52,995.72	-153,485.11
债券投资收益——赎回差价收入	-	-
债券投资收益——申购差价收入	-	-
合计	52,995.72	-153,485.11

7.4.7.13.2 债券投资收益——买卖债券差价收入

单位：人民币元

项目	本期 2019年1月1日至2019 年12月31日	上年度可比期间 2018年1月1日至2018年 12月31日
卖出债券（、债转股及债券到期兑付）成交总额	18,017,675.80	147,565,083.63
减：卖出债券（、债转股及债券到期兑付）成本总额	17,416,784.17	143,874,463.83
减：应收利息总额	547,895.91	3,844,104.91
买卖债券差价收入	52,995.72	-153,485.11

7.4.7.13.3 资产支持证券投资收益

本报告期及上年度可比期间，本基金无资产支持证券投资收益。

7.4.7.14 贵金属投资收益

本报告期及上年度可比期间，本基金无贵金属投资收益。

7.4.7.15 衍生工具收益

本报告期及上年度可比期间，本基金无衍生工具收益。

7.4.7.16 股利收益

单位：人民币元

项目	本期 2019年1月1日至2019年12月31日	上年度可比期间 2018年1月1日至2018年12月31日
股票投资产生的股利收益	4,035,248.26	6,712,048.38
其中：证券出借权益补偿收入	-	-
基金投资产生的股利收益	-	-
合计	4,035,248.26	6,712,048.38

7.4.7.17 公允价值变动收益

单位：人民币元

项目名称	本期 2019年1月1日至2019年12月31日	上年度可比期间 2018年1月1日至2018年12月31日
1. 交易性金融资产	41,423,013.63	-17,112,236.62
——股票投资	41,406,953.86	-17,423,986.15
——债券投资	16,059.77	311,749.53
——资产支持证券投资	-	-
——贵金属投资	-	-
——其他	-	-
2. 衍生工具	-	-
——权证投资	-	-
3. 其他	-	-
减：应税金融商品公允价值变动产生的预估增值税	-	-
合计	41,423,013.63	-17,112,236.62

7.4.7.18 其他收入

单位：人民币元

项目	本期 2019年1月1日至2019年12月31日	上年度可比期间 2018年1月1日至2018年12月31日
基金赎回费收入	81,726.92	286,201.42
基金转换费收入	4,171.13	12,472.01
合计	85,898.05	298,673.43

注：1. 本基金的赎回费率按持有期间递减，不低于赎回费总额的 25% 归入基金资产。

2. 本基金的转换费由申购补差费和转出基金的赎回费两部分构成，其中申购费补差收取具体情

况，视每次转换时的两只基金的费率差异情况而定。基金转换费用由基金份额持有人承担。

7.4.7.19 交易费用

单位：人民币元

项目	本期 2019年1月1日至2019年 12月31日	上年度可比期间 2018年1月1日至2018年12 月31日
交易所市场交易费用	2,044,060.54	2,784,157.30
银行间市场交易费用	-	375.00
交易基金产生的费用	-	-
其中：申购费	-	-
赎回费	-	-
合计	2,044,060.54	2,784,532.30

7.4.7.20 其他费用

单位：人民币元

项目	本期 2019年1月1日至2019 年12月31日	上年度可比期间 2018年1月1日至2018年 12月31日
审计费用	40,000.00	40,000.00
信息披露费	120,000.00	300,000.00
证券出借违约金	-	-
其他	1,200.00	1,100.00
债券帐户维护费	36,000.00	36,000.00
银行费用	6,181.69	10,000.64
合计	203,381.69	387,100.64

7.4.8 或有事项、资产负债表日后事项的说明

7.4.8.1 或有事项

截至资产负债表日，本基金并无须作披露的或有事项。

7.4.8.2 资产负债表日后事项

本基金无须作披露的资产负债表日后事项。

7.4.9 关联方关系

关联方名称	与本基金的关系
泰康资产管理有限责任公司	基金管理人、注册登记机构、基金销售机构
招商银行股份有限公司	基金托管人、基金销售机构
泰康保险集团股份有限公司	基金管理人控股股东

注：下述关联交易均在正常业务范围内按一般商业条款订立。

7.4.10 本报告期及上年度可比期间的关联方交易

7.4.10.1 通过关联方交易单元进行的交易

本报告期及上年度可比期间，本基金无通过关联方交易单元进行的交易。

7.4.10.2 关联方报酬

7.4.10.2.1 基金管理费

单位：人民币元

项目	本期	上年度可比期间
	2019年1月1日至2019年12月31日	2018年1月1日至2018年12月31日
当期发生的基金应支付的管理费	3,995,776.73	7,433,051.15
其中：支付销售机构的客户维护费	2,579,737.91	5,033,046.99

注：支付基金管理人泰康资产管理有限责任公司的管理人报酬按前一日基金资产净值 1.5% 的年费率计提，逐日累计至每月月底，按月支付。其计算公式为：

日管理人报酬 = 前一日基金资产净值 × 1.5% / 当年天数。

7.4.10.2.2 基金托管费

单位：人民币元

项目	本期	上年度可比期间
	2019年1月1日至2019年12月31日	2018年1月1日至2018年12月31日
当期发生的基金应支付的托管费	665,962.71	1,238,841.87

注：支付基金托管人招商银行的托管费按前一日基金资产净值 0.25% 的年费率计提，逐日累计至每月月底，按月支付。其计算公式为：

日托管费 = 前一日基金资产净值 × 0.25% / 当年天数。

7.4.10.2.3 销售服务费

单位：人民币元

获得销售服务费的各关联方名称	本期		
	2019年1月1日至2019年12月31日		
	当期发生的基金应支付的销售服务费		
	泰康泉林量化价值 精选混合 A	泰康泉林量化价值 精选混合 C	合计
泰康资产管理有限责任	-	29,917.19	29,917.19

公司			
招商银行	-	577.72	577.72
合计	-	30,494.91	30,494.91
获得销售服务费的各关联方名称	上年度可比期间 2018年1月1日至2018年12月31日		
	当期发生的基金应支付的销售服务费		
	泰康泉林量化价值 精选混合 A	泰康泉林量化价值 精选混合 C	合计
泰康资产管理有限 责任公司	-	167.64	167.64
招商银行	-	2.17	2.17
合计	-	169.81	169.81

注：本基金 A 类基金份额不计提销售服务费，C 类基金份额支付基金销售机构的销售服务费按前一日基金资产净值 0.5% 的年费率计提，逐日累计至每月月底，按月支付给泰康资产管理有限责任公司，再由泰康资产管理有限责任公司计算并支付给各基金销售机构。其计算公式为：

C 类基金份额日销售服务费 = C 类基金份额前一日基金资产净值 × 0.5% ÷ 当年天数。

7.4.10.3 与关联方进行银行间同业市场的债券(含回购)交易

单位：人民币元

本期 2019年1月1日至2019年12月31日						
银行间市场交易 的各关联方名称	债券交易金额		基金逆回购		基金正回购	
	基金买入	基金卖出	交易金额	利息收入	交易金额	利息支出
招商银行	-	-	-	-	-	-
上年度可比期间 2018年1月1日至2018年12月31日						
银行间市场交易 的各关联方名称	债券交易金额		基金逆回购		基金正回购	
	基金买入	基金卖出	交易金额	利息收入	交易金额	利息支出
招商银行	-	20,136,766.85	-	-	-	-

7.4.10.4 报告期内转融通证券出借业务发生重大关联交易事项的说明

7.4.10.4.1 与关联方通过约定申报方式进行的适用固定期限费率的证券出借业务的情况

本报告期及上年度可比期间，本基金未与关联方通过约定申报方式进行的适用固定期限费率的证券出借业务。

7.4.10.4.2 与关联方通过约定申报方式进行的适用市场化期限费率的证券出借业务的情况

本报告期及上年度可比期间，本基金未与关联方通过约定申报方式进行的适用市场化期限费率的证券出借业务。

7.4.10.5 各关联方投资本基金的情况

7.4.10.5.1 报告期内基金管理人运用自有资金投资本基金的情况

本报告期及上年度可比期间，本基金管理人未运用自有资金投资本基金。

7.4.10.5.2 报告期末除基金管理人之外的其他关联方投资本基金的情况

本报告期末及上年度末，除基金管理人之外的其他关联方未持有本基金份额。

7.4.10.6 由关联方保管的银行存款余额及当期产生的利息收入

单位：人民币元

关联方名称	本期		上年度可比期间	
	2019年1月1日至2019年12月31日		2018年1月1日至2018年12月31日	
	期末余额	当期利息收入	期末余额	当期利息收入
招商银行	4,625,277.62	70,927.43	42,520,178.90	93,693.93

注：本基金的银行存款由基金托管人招商银行保管，按银行同业利率计息。

7.4.10.7 本基金在承销期内参与关联方承销证券的情况

本报告期及上年度可比期间，本基金未在承销期内参与关联方承销的证券。

7.4.10.8 其他关联交易事项的说明

本报告期及上年度可比期间，本基金无须作说明的其他关联交易事项。

7.4.11 利润分配情况

本报告期本基金无利润分配。

7.4.12 期末（2019年12月31日）本基金持有的流通受限证券

7.4.12.1 因认购新发/增发证券而于期末持有的流通受限证券

金额单位：人民币元

7.4.12.1.1 受限证券类别：股票										
证券代码	证券名称	成功认购日	可流通日	流通受限类型	认购价格	期末估值单价	数量（单位：股）	期末成本总额	期末估值总额	备注
688081	兴图新科	2019年12月26日	2020年1月6日	网下新股流通	28.21	28.21	3,153	88,946.13	88,946.13	-

			日	受限							
688181	八亿时空	2019年12月27日	2020年1月6日	网下新股流通受限	43.98	43.98	2,751	120,988.98	120,988.98	-	
002973	侨银环保	2019年12月27日	2020年1月6日	网下新股流通受限	5.74	5.74	1,146	6,578.04	6,578.04	-	
688016	心脉医疗	2019年7月15日	2020年1月22日	新股锁定流通受限	46.23	145.64	6,799	314,317.77	990,206.36	-	
688101	三达膜	2019年11月8日	2020年5月15日	新股锁定流通受限	18.26	17.89	13,483	246,199.58	241,210.87	-	
688116	天奈科技	2019年9月18日	2020年3月25日	新股锁定流通受限	16.00	30.47	15,113	241,808.00	460,493.11	-	
688123	聚辰股份	2019年12月16日	2020年6月23日	新股锁定流通受限	33.25	58.12	5,180	172,235.00	301,061.60	-	
688168	安博通	2019年8月30日	2020年3月6日	新股锁定流通受限	56.88	97.93	2,252	128,093.76	220,538.36	-	
003816	中国广核	2019年8月14日	2020年2月27日	新股锁定流通受限	2.49	3.53	562,958	1,401,765.42	1,987,241.74	-	
601077	渝农商行	2019年10月16日	2020年4月29日	新股锁定流通受限	7.36	6.26	147,778	1,087,646.08	925,090.28	-	

601658	邮储银行	2019年12月2日	2020年6月10日	新锁定期受限	股 定 流 受	5.50	5.71	265,526	1,460,393.00	1,516,153.46	-
601916	浙商银行	2019年11月18日	2020年5月26日	新锁定期受限	股 定 流 受	4.94	4.66	294,195	1,453,323.30	1,370,948.70	-

7.4.12.1.2 受限证券类别：债券

证券代码	证券名称	成功认购日	可流通日	流通受限类型	认购价格	期末估值单价	数量 (单位:张)	期末成本总额	期末估值总额	备注
110065	淮矿转债	2019年12月25日	2020年1月13日	网下新债流通受限	100.00	100.00	340	34,000.00	34,000.00	-

注：1. 根据《上海证券交易所科创板股票公开发行自律委员会促进科创板初期企业平稳发行行业倡导建议》，本基金获配的科创板股票如经抽签方式确定需要锁定的，锁定期为自发行人股票上市之日起6个月。

2. 基金可使用以基金名义开设的股票账户，选择网上或者网下一种方式进行新股申购。其中基金作为一般法人或战略投资者认购的新股，根据基金与上市公司所签订申购协议的规定，在新股上市后的约定期限内不能自由转让。

7.4.12.2 期末持有的暂时停牌等流通受限股票

截至本报告期末 2019 年 12 月 31 日止，本基金未持有暂时停牌等流通受限股票。

7.4.12.3 期末债券正回购交易中作为抵押的债券

7.4.12.3.1 银行间市场债券正回购

截至本报告期末 2019 年 12 月 31 日止，本基金未持有在银行间市场债券正回购交易中作为质押的债券。

7.4.12.3.2 交易所市场债券正回购

截至本报告期末 2019 年 12 月 31 日止，本基金未持有在交易所市场债券正回购交易中作为质押的债券。

7.4.12.4 期末参与转融通证券出借业务的证券

截至本报告期末 2019 年 12 月 31 日止，本基金未持有参与转融通证券出借业务的证券。

7.4.13 金融工具风险及管理

7.4.13.1 风险管理政策和组织架构

本基金为混合型证券投资基金，预期收益和风险水平低于股票型基金，高于债券型基金与货币市场基金。基金投资的金融工具主要包括股票投资、债券投资等。本基金在日常经营活动中面临的与这些金融工具相关的风险主要包括信用风险、流动性风险及市场风险。本基金的基金管理人从事风险管理的主要目标是精选优质投资标的，在有效控制风险前提下保持一定流动性，力求超越业绩比较基准的投资回报，实现基金资产的长期稳健增值。

本基金的基金管理人董事会重视建立完善的公司治理结构与内部控制体系，公司董事会对公司建立内部控制系统和维持其有效性承担最终责任。

为加强公募基金管理的内部控制，促进诚信、合法、有效经营的内部控制环境，保障基金持有人利益，基金管理人遵照国家有关法律法规，遵循合法合规性原则、全面性原则、审慎性原则和适时性原则，制订了系统完善的内部控制制度。内部控制的主要内容包括投资管理业务控制、市场营销与过户登记业务控制、信息披露控制、监察稽核控制等。

本基金的基金管理人对于金融工具的风险管理方法主要是通过定性分析和定量分析的方法去估测各种风险产生的可能损失。从定性分析的角度出发，判断风险损失的严重程度和出现同类风险损失的频度。而从定量分析的角度出发，根据本基金的投资目标，结合基金资产所运用金融工具特征通过特定的风险量化指标、模型，日常的量化报告，确定风险损失的限度和相应置信程度，及时可靠地对各种风险进行监督、检查和评估，并通过相应决策，将风险控制在可承受的范围内。

7.4.13.2 信用风险

信用风险是指基金在交易过程中因交易对手未履行合约责任，或者基金所投资证券之发行人出现违约、拒绝支付到期本息等情况，导致基金资产损失和收益变化的风险。

本基金的基金管理人在交易前对交易对手的资信状况进行了充分的评估。本基金的活期银行存款存放在本基金的托管行招商银行，因而与银行存款相关的信用风险不重大。本基金在交易所进行的交易均以中国证券登记结算有限责任公司为交易对手完成证券交收和款项清算，违约风险可能性很小；在银行间同业市场进行交易前均对交易对手进行信用评估并对证券交割方式进行限制以控制相应的信用风险。

本基金的基金管理人建立了信用风险管理流程，通过对投资品种信用等级评估来控制证券发行人的信用风险，且通过分散化投资以分散信用风险。

本基金债券投资的信用评级情况按《中国人民银行信用评级管理指导意见》设定的标准统计及汇总。

7.4.13.2.1 按短期信用评级列示的债券投资

单位：人民币元

短期信用评级	本期末 2019年12月31日	上年度末 2018年12月31日
A-1	0.00	0.00
A-1 以下	0.00	0.00
未评级	0.00	0.00
合计	0.00	0.00

注：短期信用评级由中国人民银行许可的信用评级机构评级，并由发行人在中国人民银行指定的国内有关媒体上公告。以上按短期信用评级的债券投资中不包含国债、政策性金融债及央行票据等。

7.4.13.2.2 按短期信用评级列示的资产支持证券投资

单位：人民币元

短期信用评级	本期末 2019年12月31日	上年度末 2018年12月31日
A-1	0.00	0.00
A-1 以下	0.00	0.00
未评级	0.00	0.00
合计	0.00	0.00

注：短期信用评级由中国人民银行许可的信用评级机构评级，并由发行人在中国人民银行指定的国内有关媒体上公告。

7.4.13.2.3 按短期信用评级列示的同业存单投资

单位：人民币元

短期信用评级	本期末 2019年12月31日	上年度末 2018年12月31日
A-1	0.00	0.00
A-1 以下	0.00	0.00
未评级	0.00	0.00
合计	0.00	0.00

注：短期信用评级由中国人民银行许可的信用评级机构评级，并由发行人在中国人民银行指定的国内有关媒体上公告。

7.4.13.2.4 按长期信用评级列示的债券投资

单位：人民币元

长期信用评级	本期末 2019 年 12 月 31 日	上年度末 2018 年 12 月 31 日
AAA	94,945.60	109,000.00
AAA 以下	0.00	0.00
未评级	0.00	0.00
合计	94,945.60	109,000.00

注：长期信用评级由中国人民银行许可的信用评级机构评级，并由发行人在中国人民银行指定的国内有关媒体上公告。以上按长期信用评级的债券投资中不包含国债、政策性金融债及央行票据等。

7.4.13.2.5 按长期信用评级列示的资产支持证券投资

单位：人民币元

长期信用评级	本期末 2019 年 12 月 31 日	上年度末 2018 年 12 月 31 日
AAA	0.00	0.00
AAA 以下	0.00	0.00
未评级	0.00	0.00
合计	0.00	0.00

注：长期信用评级由中国人民银行许可的信用评级机构评级，并由发行人在中国人民银行指定的国内有关媒体上公告。

7.4.13.2.6 按长期信用评级列示的同业存单投资

单位：人民币元

长期信用评级	本期末 2019 年 12 月 31 日	上年度末 2018 年 12 月 31 日
AAA	0.00	0.00
AAA 以下	0.00	0.00
未评级	0.00	0.00
合计	0.00	0.00

注：长期信用评级由中国人民银行许可的信用评级机构评级，并由发行人在中国人民银行指定的国内有关媒体上公告。

7.4.13.3 流动性风险

流动性风险是指基金在履行与金融负债有关的义务时遇到资金短缺的风险。本基金的流动性风险一方面来自于基金份额持有人可随时要求赎回其持有的基金份额，另一方面来自于投资品种所处的交易市场不活跃而带来的变现困难或因投资集中而无法在市场出现剧烈波动的情况下以合理的价格变现。

针对兑付赎回资金的流动性风险，本基金的基金管理人每日对本基金的申购赎回情况进行严密监控并预测流动性需求，保持基金投资组合中的可用现金头寸与之相匹配。本基金的基金管理人在基金合同中设计了巨额赎回条款，约定在非常情况下赎回申请的处理方式，控制因开放申购赎回模式带来的流动性风险，有效保障基金持有人利益。

于 2019 年 12 月 31 日，除卖出回购金融资产款余额(计息但该利息金额不重大)以外，本基金承担的其他金融负债的合同约定到期日均为一个月以内且不计息，可赎回基金份额净值(所有者权益)无固定到期日且不计息，因此账面余额约为未折现的合约到期现金流量。

7.4.13.3.1 报告期内本基金组合资产的流动性风险分析

本基金的基金管理人在基金运作过程中严格按照《公开募集证券投资基金运作管理办法》及《公开募集开放式证券投资基金流动性风险管理规定》等法规的要求对本基金组合资产的流动性风险进行管理，通过独立的风险管理部门对本基金的组合持仓集中度指标、流通受限制的投资品种比例以及组合在短期内变现能力的综合指标等流动性指标进行持续的监测和分析。

本基金投资于一家公司发行的证券市值不超过基金资产净值的 10%，且本基金与由本基金的基金管理人管理的其他基金共同持有一家发行的证券不得超过该证券的 10%。本基金与由本基金的基金管理人管理的其他开放式基金共同持有一家上市公司发行的可流通股票不得超过该上市公司可流通股票的 15%，本基金与由本基金的基金管理人管理的全部投资组合持有一家上市公司发行的可流通股票，不得超过该上市公司可流通股票的 30%(完全按照有关指数构成比例进行证券投资的开放式基金及中国证监会认定的特殊投资组合不受上述比例限制)。

本基金所持部分证券在证券交易所上市，其余亦可在银行间同业市场交易，部分基金资产流通暂时受限制不能自由转让的情况参见附注 7.4.12。此外，本基金可通过卖出回购金融资产方式借入短期资金应对流动性需求，其上限一般不超过基金持有的债券投资的公允价值。本基金主动投资于流动性受限资产的市值合计不得超过基金资产净值的 15%。于 2019 年 12 月 31 日，本基金主动投资于流动性受限资产的市值合计未超过基金资产净值的 15%。

本基金的基金管理人每日对基金组合资产中 7 个工作日可变现资产的可变现价值进行审慎评估与测算，确保每日确认的净赎回申请不得超过 7 个工作日可变现资产的可变现价值。于 2019 年 12 月 31 日，本基金确认的净赎回申请未超过 7 个工作日可变现资产的可变现价值。

同时，本基金的基金管理人通过合理分散逆回购交易的到期日与交易对手的集中度；按照穿透原则对交易对手的财务状况、偿付能力及杠杆水平等进行必要的尽职调查与严格的准入管理，以及对不同的交易对手实施交易额度管理并进行动态调整等措施严格管理本基金从事逆回购交易的流动性风险和交易对手风险。此外，本基金的基金管理人建立了逆回购交易质押品管理制度：

根据质押品的资质确定质押率水平；持续监测质押品的风险状况与价值变动以确保质押品按公允价值计算足额；并在与私募类证券资管产品及中国证监会认定的其他主体为交易对手开展逆回购交易时，可接受质押品的资质要求与基金合同约定的投资范围保持一致。

7.4.13.4 市场风险

市场风险是指基金所持金融工具的公允价值或未来现金流量因所处市场各类价格因素的变动而发生波动的风险，包括利率风险、外汇风险和其他价格风险。

7.4.13.4.1 利率风险

利率风险是指金融工具的公允价值或现金流量受市场利率变动而发生波动的风险。利率敏感性金融工具均面临由于市场利率上升而导致公允价值下降的风险，其中浮动利率类金融工具还面临每个付息期间结束根据市场利率重新定价时对于未来现金流影响的风险。

本基金的基金管理人定期对本基金面临的利率敏感性缺口进行监控，并通过调整投资组合的久期等方法对上述利率风险进行管理。

本基金持有及承担的大部分金融资产和金融负债不计息，因此本基金的收入及经营活动的现金流量在很大程度上独立于市场利率变化。本基金持有的利率敏感性资产主要为银行存款、结算备付金及债券投资等。

7.4.13.4.1.1 利率风险敞口

单位：人民币元

本期末 2019年12月31日	1年以内	1-5年	5年以上	不计息	合计
资产					
银行存款	4,625,277.62	-	-	-	4,625,277.62
结算备付金	2,703,333.13	-	-	-	2,703,333.13
存出保证金	62,008.90	-	-	-	62,008.90
交易性金融资产	12,607,560.00	-	94,945.60	174,040,495.10	186,743,000.70
应收证券清算款	-	-	-	2,149,416.06	2,149,416.06
应收利息	-	-	-	280,516.19	280,516.19
应收申购款	497.02	-	-	6,519.98	7,017.00
资产总计	19,998,676.67	-	94,945.60	176,476,947.33	196,570,569.60
负债					
应付证券清算款	-	-	-	795,167.20	795,167.20
应付赎回款	-	-	-	4,594,590.06	4,594,590.06
应付管理人报酬	-	-	-	284,338.36	284,338.36
应付托管费	-	-	-	47,389.72	47,389.72

应付销售服务费	-	-	-	10,227.00	10,227.00
应付交易费用	-	-	-	98,645.86	98,645.86
应交税费	-	-	-	0.34	0.34
其他负债	-	-	-	49,062.96	49,062.96
负债总计	-	-	-	5,879,421.50	5,879,421.50
利率敏感度缺口	19,998,676.67	-	94,945.60	170,597,525.83	190,691,148.10
上年度末 2018年12月31日	1年以内	1-5年	5年以上	不计息	合计
资产					
银行存款	42,520,178.90	-	-	-	42,520,178.90
结算备付金	1,889,208.03	-	-	-	1,889,208.03
存出保证金	166,260.25	-	-	-	166,260.25
交易性金融资产	16,542,600.00	-	109,000.00	241,328,130.81	257,979,730.81
应收证券清算款	-	-	-	20,589,778.73	20,589,778.73
应收利息	-	-	-	378,519.95	378,519.95
应收申购款	1,360.83	-	-	998.50	2,359.33
资产总计	61,119,608.01	-	109,000.00	262,297,427.99	323,526,036.00
负债					
应付证券清算款	-	-	-	23,171,812.13	23,171,812.13
应付赎回款	-	-	-	874,093.16	874,093.16
应付管理人报酬	-	-	-	399,131.48	399,131.48
应付托管费	-	-	-	66,521.91	66,521.91
应付销售服务费	-	-	-	11.40	11.40
应付交易费用	-	-	-	194,081.80	194,081.80
应交税费	-	-	-	0.15	0.15
其他负债	-	-	-	49,656.22	49,656.22
负债总计	-	-	-	24,755,308.25	24,755,308.25
利率敏感度缺口	61,119,608.01	-	109,000.00	237,542,119.74	298,770,727.75

注：表中所示为本基金资产及负债的账面价值，并按照合约规定的利率重新定价日或到期日孰早者予以分类。

7.4.13.4.1.2 利率风险的敏感性分析

假设	假设其他变量不变，仅利率发生合理、可能的变动，考察为交易而持有的债券公允价值的变动对基金利润总额和净值产生的影响		
分析	相关风险变量的变动	对资产负债表日基金资产净值的影响金额（单位：人民币元）	
		本期末（2019年12月31日）	上年度末（2018年12月31日）
	市场利率下调0.25%	2,850.18	15,508.55
	市场利率上调0.25%	-2,826.54	-15,457.61

7.4.13.4.2 外汇风险

外汇风险是指金融工具的公允价值或未来现金流量因外汇汇率变动而发生波动的风险。本基金的所有资产及负债以人民币计价，因此无重大外汇风险。

7.4.13.4.3 其他价格风险

其他价格风险是指基金所持金融工具的公允价值或未来现金流量因除市场利率和外汇汇率以外的市场价格因素变动而发生波动的风险。本基金主要投资于证券交易所上市或银行间同业市场交易的股票和债券，所面临的其他价格风险来源于单个证券发行主体自身经营情况或特殊事项的影响，也可能来源于证券市场整体波动的影响。

本基金采用定性分析与定量分析相结合的分析框架，自上而下灵活配置大类资产，自下而上精选投资标的，在控制风险的前提下集中资金进行优质证券的投资管理，同时进行高效的流动性管理，力争利用主动组合管理获得超过业绩比较基准的收益。

本基金通过投资组合的分散化降低其他价格风险。本基金投资组合中股票资产占基金资产比例不低于 60%；基金持有全部权证的市值不超过基金资产净值的 3%；每个交易日日终在扣除股指期货合约和国债期货合约需缴纳的交易保证金后，应当保持现金或者到期日在一年以内的政府债券不低于基金资产净值的 5%，其中，现金不包括结算备付金、存出保证金、应收申购款等；权证、股指期货、国债期货及其他金融工具的投资比例依照法律法规或监管机构的规定执行。此外，本基金的基金管理人每日对本基金所持有的证券价格实施监控，定期运用多种定量方法对基金进行风险度量，包括 VaR(Value at Risk) 指标等来测试本基金面临的潜在价格风险，及时可靠地对风险进行跟踪和控制。

7.4.13.4.3.1 其他价格风险敞口

金额单位：人民币元

项目	本期末 2019 年 12 月 31 日		上年度末 2018 年 12 月 31 日	
	公允价值	占基金 资产净 值比例 (%)	公允价值	占基金资 产净值比 例 (%)
交易性金融资产—股票投资	174,040,495.10	91.27	241,328,130.81	80.77
交易性金融资产—基金投资	—	—	—	—
交易性金融资产—债券投资	—	—	—	—
交易性金融资产—贵金属投资	—	—	—	—
衍生金融资产—权证投资	—	—	—	—
其他	—	—	—	—

合计	174,040,495.10	91.27	241,328,130.81	80.77
----	----------------	-------	----------------	-------

7.4.13.4.3.2 其他价格风险的敏感性分析

假设	除业绩比较基准中的权益指数以外的其他市场变量保持不变		
分析	相关风险变量的变动	对资产负债表日基金资产净值的影响金额（单位：人民币元）	
		本期末（2019年12月31日）	上年度末（2018年12月31日）
	业绩比较基准中的权益指数上涨5%	9,462,859.60	13,042,458.49
业绩比较基准中的权益指数下降5%	-9,462,859.60	-13,042,458.49	

7.4.14 有助于理解和分析会计报表需要说明的其他事项

(1) 公允价值

(a) 金融工具公允价值计量的方法

公允价值计量结果所属的层次，由对公允价值计量整体而言具有重要意义的输入值所属的最低层次决定：

第一层次：相同资产或负债在活跃市场上未经调整的报价。

第二层次：除第一层次输入值外相关资产或负债直接或间接可观察的输入值。

第三层次：相关资产或负债的不可观察输入值。

(b) 持续的以公允价值计量的金融工具

(i) 各层次金融工具公允价值

于2019年12月31日，本基金持有的以公允价值计量且其变动计入当期损益的金融资产中属于第一层次的余额为165,871,983.07元，属于第二层次的余额为20,871,017.63元，无属于第三层次的余额(2018年12月31日：第一层次236,678,312.01元，第二层次21,301,418.80元，无第三层次)。

(ii) 公允价值所属层次间的重大变动

本基金以导致各层次之间转换的事项发生日为确认各层次之间转换的时点。

对于证券交易所上市的股票和债券，若出现重大事项停牌、交易不活跃(包括涨跌停时的交易不活跃)、或属于非公开发行等情况，本基金不会于停牌日至交易恢复活跃日期间、交易不活跃期间及限售期间将相关股票和债券的公允价值列入第一层次；并根据估值调整中采用的不可观察输入值对于公允价值的影响程度，确定相关股票和债券公允价值应属第二层次还是第三层次。

(iii) 第三层次公允价值余额和本期变动金额

无。

(c) 非持续的以公允价值计量的金融工具

于 2019 年 12 月 31 日，本基金未持有非持续的以公允价值计量的金融资产(2018 年 12 月 31 日：同)。

(d) 不以公允价值计量的金融工具

不以公允价值计量的金融资产和负债主要包括应收款项和其他金融负债，其账面价值与公允价值相差很小。

(2) 除公允价值外，截至资产负债表日本基金无需要说明的其他重要事项。

§ 8 投资组合报告

8.1 期末基金资产组合情况

金额单位：人民币元

序号	项目	金额	占基金总资产的比例 (%)
1	权益投资	174,040,495.10	88.54
	其中：股票	174,040,495.10	88.54
2	基金投资	-	-
3	固定收益投资	12,702,505.60	6.46
	其中：债券	12,702,505.60	6.46
	资产支持证券	-	-
4	贵金属投资	-	-
5	金融衍生品投资	-	-
6	买入返售金融资产	-	-
	其中：买断式回购的买入返售金融资产	-	-
7	银行存款和结算备付金合计	7,328,610.75	3.73
8	其他各项资产	2,498,958.15	1.27
9	合计	196,570,569.60	100.00

注：本基金本报告期内未通过港股通交易机制投资港股。

8.2 期末按行业分类的股票投资组合

8.2.1 报告期末按行业分类的境内股票投资组合

金额单位：人民币元

代码	行业类别	公允价值	占基金资产净值比例 (%)
A	农、林、牧、渔业	-	-
B	采矿业	4,695,252.00	2.46
C	制造业	80,488,785.78	42.21
D	电力、热力、燃气及水生产和供应业	1,987,241.74	1.04
E	建筑业	1,787,862.00	0.94
F	批发和零售业	929,894.00	0.49
G	交通运输、仓储和邮政业	6,107,056.00	3.20
H	住宿和餐饮业	-	-
I	信息传输、软件和信息技术服务业	11,904,071.04	6.24
J	金融业	51,340,200.00	26.92
K	房地产业	11,474,993.50	6.02
L	租赁和商务服务业	-	-
M	科学研究和技术服务业	-	-

N	水利、环境和公共设施管理业	6,578.04	0.00
O	居民服务、修理和其他服务业	-	-
P	教育	-	-
Q	卫生和社会工作	2,843,969.00	1.49
R	文化、体育和娱乐业	474,592.00	0.25
S	综合	-	-
	合计	174,040,495.10	91.27

8.2.2 报告期末按行业分类的港股通投资股票投资组合

本基金本报告期内未通过港股通交易机制投资港股。

8.3 期末按公允价值占基金资产净值比例大小排序的所有股票投资明细

金额单位：人民币元

序号	股票代码	股票名称	数量（股）	公允价值	占基金资产净值比例（%）
1	000001	平安银行	370,200	6,089,790.00	3.19
2	600340	华夏幸福	188,000	5,395,600.00	2.83
3	600030	中信证券	210,800	5,333,240.00	2.80
4	601818	光大银行	1,182,900	5,216,589.00	2.74
5	002812	恩捷股份	101,900	5,145,950.00	2.70
6	600837	海通证券	330,500	5,109,530.00	2.68
7	601881	中国银河	427,400	4,962,114.00	2.60
8	601318	中国平安	54,800	4,683,208.00	2.46
9	000858	五粮液	32,900	4,376,029.00	2.29
10	000651	格力电器	61,700	4,046,286.00	2.12
11	600519	贵州茅台	3,400	4,022,200.00	2.11
12	601166	兴业银行	200,000	3,960,000.00	2.08
13	002180	纳思达	89,982	2,962,207.44	1.55
14	601939	建设银行	400,000	2,892,000.00	1.52
15	601899	紫金矿业	619,300	2,842,587.00	1.49
16	601633	长城汽车	295,700	2,616,945.00	1.37
17	002032	苏泊尔	32,800	2,518,384.00	1.32
18	601628	中国人寿	70,000	2,440,900.00	1.28
19	600383	金地集团	159,931	2,318,999.50	1.22
20	600031	三一重工	135,400	2,308,570.00	1.21
21	601658	邮储银行	379,322	2,182,998.02	1.14
22	600585	海螺水泥	36,400	1,994,720.00	1.05
23	003816	中国广核	562,958	1,987,241.74	1.04
24	000069	华侨城A	254,700	1,984,113.00	1.04
25	601111	中国国航	202,200	1,959,318.00	1.03

26	601021	春秋航空	43,800	1,922,382.00	1.01
27	002475	立讯精密	52,100	1,901,650.00	1.00
28	600029	南方航空	264,200	1,896,956.00	0.99
29	601601	中国太保	49,800	1,884,432.00	0.99
30	002146	荣盛发展	180,700	1,776,281.00	0.93
31	002601	龙鳞佰利	113,800	1,751,382.00	0.92
32	600779	水井坊	33,700	1,743,975.00	0.91
33	600352	浙江龙盛	119,400	1,727,718.00	0.91
34	002439	启明星辰	50,771	1,716,059.80	0.90
35	600372	中航电子	120,419	1,714,766.56	0.90
36	300383	光环新网	83,600	1,677,852.00	0.88
37	002555	三七互娱	62,000	1,669,660.00	0.88
38	600887	伊利股份	53,600	1,658,384.00	0.87
39	300059	东方财富	100,000	1,577,000.00	0.83
40	600570	恒生电子	20,056	1,558,952.88	0.82
41	600999	招商证券	84,000	1,536,360.00	0.81
42	002013	中航机电	220,300	1,528,882.00	0.80
43	600893	航发动力	70,000	1,517,600.00	0.80
44	600050	中国联通	256,600	1,511,374.00	0.79
45	601877	正泰电器	56,200	1,506,160.00	0.79
46	300253	卫宁健康	100,000	1,498,000.00	0.79
47	000568	泸州老窖	17,200	1,490,896.00	0.78
48	002415	海康威视	45,200	1,479,848.00	0.78
49	000157	中联重科	220,300	1,471,604.00	0.77
50	002465	海格通信	133,500	1,445,805.00	0.76
51	000338	潍柴动力	89,800	1,426,024.00	0.75
52	601916	浙商银行	294,195	1,370,948.70	0.72
53	600741	华域汽车	50,000	1,299,500.00	0.68
54	000425	徐工机械	225,100	1,231,297.00	0.65
55	600801	华新水泥	45,800	1,210,494.00	0.63
56	002311	海大集团	32,992	1,187,712.00	0.62
57	002007	华兰生物	33,600	1,181,040.00	0.62
58	601398	工商银行	200,000	1,176,000.00	0.62
59	600276	恒瑞医药	13,400	1,172,768.00	0.62
60	000333	美的集团	20,000	1,165,000.00	0.61
61	002384	东山精密	50,000	1,157,500.00	0.61
62	300015	爱尔眼科	28,400	1,123,504.00	0.59
63	600498	烽火通信	40,400	1,108,980.00	0.58
64	002304	洋河股份	10,000	1,105,000.00	0.58

65	000066	中国长城	70,000	1,089,200.00	0.57
66	603658	安图生物	11,300	1,089,094.00	0.57
67	000596	古井贡酒	8,000	1,087,360.00	0.57
68	000895	双汇发展	37,000	1,074,110.00	0.56
69	300347	泰格医药	16,700	1,054,605.00	0.55
70	002065	东华软件	100,000	1,032,000.00	0.54
71	002821	凯莱英	7,900	1,023,050.00	0.54
72	002624	完美世界	23,100	1,019,634.00	0.53
73	300601	康泰生物	11,600	1,018,364.00	0.53
74	002049	紫光国微	20,000	1,016,800.00	0.53
75	688016	心脉医疗	6,799	990,206.36	0.52
76	600690	海尔智家	50,000	975,000.00	0.51
77	601966	玲珑轮胎	42,100	965,353.00	0.51
78	601186	中国铁建	92,900	942,006.00	0.49
79	603939	益丰药房	12,700	929,894.00	0.49
80	601077	渝农商行	147,778	925,090.28	0.49
81	002841	视源股份	10,000	857,000.00	0.45
82	601390	中国中铁	142,400	845,856.00	0.44
83	000661	长春高新	1,800	804,600.00	0.42
84	300628	亿联网络	10,000	724,100.00	0.38
85	603882	金域医学	13,000	665,860.00	0.35
86	600019	宝钢股份	99,100	568,834.00	0.30
87	600132	重庆啤酒	10,000	519,600.00	0.27
88	600497	驰宏锌锗	110,100	482,238.00	0.25
89	688116	天奈科技	15,113	460,493.11	0.24
90	601857	中国石油	61,300	357,379.00	0.19
91	601006	大秦铁路	40,000	328,400.00	0.17
92	688123	聚辰股份	5,180	301,061.60	0.16
93	000977	浪潮信息	10,000	301,000.00	0.16
94	600808	马钢股份	94,200	289,194.00	0.15
95	600256	广汇能源	87,100	288,301.00	0.15
96	000825	太钢不锈	67,600	276,484.00	0.14
97	601088	中国神华	14,000	255,500.00	0.13
98	601898	中煤能源	49,600	248,992.00	0.13
99	600688	上海石化	63,500	245,745.00	0.13
100	601098	中南传媒	20,500	244,770.00	0.13
101	688101	三达膜	13,483	241,210.87	0.13
102	601928	凤凰传媒	30,200	229,822.00	0.12
103	688168	安博通	2,252	220,538.36	0.12

104	601225	陕西煤业	24,500	220,255.00	0.12
105	000301	东方盛虹	28,200	146,076.00	0.08
106	688181	八亿时空	2,751	120,988.98	0.06
107	688081	兴图新科	3,153	88,946.13	0.05
108	002972	科安达	1,075	21,532.25	0.01
109	603109	神驰机电	684	18,105.48	0.01
110	002973	侨银环保	1,146	6,578.04	0.00

8.4 报告期内股票投资组合的重大变动

8.4.1 累计买入金额超出期初基金资产净值 2%或前 20 名的股票明细

金额单位：人民币元

序号	股票代码	股票名称	本期累计买入金额	占期初基金资产净值比例（%）
1	601939	建设银行	14,832,620.00	4.96
2	600519	贵州茅台	11,339,780.00	3.80
3	601398	工商银行	9,577,120.00	3.21
4	002475	立讯精密	8,268,810.00	2.77
5	601881	中国银河	7,748,840.00	2.59
6	002304	洋河股份	7,600,552.60	2.54
7	600276	恒瑞医药	7,592,635.59	2.54
8	600340	华夏幸福	7,372,545.77	2.47
9	002013	中航机电	7,350,048.63	2.46
10	601166	兴业银行	7,243,209.00	2.42
11	002439	启明星辰	6,979,589.07	2.34
12	002821	凯莱英	6,896,948.46	2.31
13	002773	康弘药业	6,587,415.00	2.20
14	600893	航发动力	6,504,518.28	2.18
15	000100	TCL 集团	6,495,832.00	2.17
16	601229	上海银行	6,339,161.98	2.12
17	601336	新华保险	6,281,773.42	2.10
18	000977	浪潮信息	6,175,266.00	2.07
19	600570	恒生电子	6,131,649.60	2.05
20	600919	江苏银行	6,062,487.00	2.03
21	601288	农业银行	6,041,796.00	2.02
22	000333	美的集团	6,036,138.73	2.02

注：（1）买入包括基金二级市场上主动的买入、新股、配股、债转股、换股及行权等获得的股票。

(2) “买入金额”按买卖成交金额（成交单价乘以成交数量）填列，不考虑相关交易费用。

8.4.2 累计卖出金额超期初基金资产净值 2%或前 20 名的股票明细

金额单位：人民币元

序号	股票代码	股票名称	本期累计卖出金额	占期初基金资产净值比例 (%)
1	601288	农业银行	12,601,792.00	4.22
2	601939	建设银行	12,582,635.00	4.21
3	600519	贵州茅台	12,490,250.00	4.18
4	601336	新华保险	12,154,845.19	4.07
5	601009	南京银行	10,418,938.00	3.49
6	600705	中航资本	9,285,839.18	3.11
7	600276	恒瑞医药	8,581,517.00	2.87
8	601398	工商银行	8,466,505.00	2.83
9	002115	三维通信	8,346,342.00	2.79
10	600690	海尔智家	8,298,080.00	2.78
11	601688	华泰证券	8,196,808.00	2.74
12	002475	立讯精密	7,953,919.60	2.66
13	000100	TCL 集团	7,929,772.00	2.65
14	600487	亨通光电	7,476,335.82	2.50
15	000848	承德露露	7,395,706.88	2.48
16	000768	中航飞机	7,381,915.10	2.47
17	002304	洋河股份	7,239,885.57	2.42
18	601601	中国太保	6,874,257.00	2.30
19	002773	康弘药业	6,577,245.91	2.20
20	603986	兆易创新	6,462,040.00	2.16
21	002821	凯莱英	6,452,474.68	2.16
22	000333	美的集团	6,441,021.14	2.16
23	600919	江苏银行	6,345,203.00	2.12
24	000977	浪潮信息	6,206,222.00	2.08
25	601229	上海银行	6,172,602.12	2.07
26	600030	中信证券	6,052,852.18	2.03

注：(1) 卖出主要指二级市场上主动的卖出、换股、要约收购、发行人回购及行权等减少的股票。

(2) “卖出金额”均按买卖成交金额（成交单价乘以成交数量）填列，不考虑相关交易费用。

8.4.3 买入股票的成本总额及卖出股票的收入总额

单位：人民币元

买入股票成本（成交）总额	999,922,759.69
卖出股票收入（成交）总额	1,182,080,621.91

注：（1）买入包括基金二级市场上主动的买入、新股、配股、债转股、换股及行权等获得的股票，卖出主要指二级市场上主动的卖出、换股、要约收购、发行人回购及行权等减少的股票。

（2）“买入股票成本”、“卖出股票收入”均按买卖成交金额（成交单价乘以成交数量）填列，不考虑相关交易费用。

8.5 期末按债券品种分类的债券投资组合

金额单位：人民币元

序号	债券品种	公允价值	占基金资产净值比例（%）
1	国家债券	12,607,560.00	6.61
2	央行票据	-	-
3	金融债券	-	-
	其中：政策性金融债	-	-
4	企业债券	-	-
5	企业短期融资券	-	-
6	中期票据	-	-
7	可转债（可交换债）	94,945.60	0.05
8	同业存单	-	-
9	其他	-	-
10	合计	12,702,505.60	6.66

8.6 期末按公允价值占基金资产净值比例大小排序的前五名债券投资明细

金额单位：人民币元

序号	债券代码	债券名称	数量（张）	公允价值	占基金资产净值比例（%）
1	019611	19 国债 01	126,000	12,607,560.00	6.61
2	110062	烽火转债	480	60,945.60	0.03
3	110065	淮矿转债	340	34,000.00	0.02

8.7 期末按公允价值占基金资产净值比例大小排序的所有资产支持证券投资明细

本基金本报告期末未持有资产支持证券。

8.8 报告期末按公允价值占基金资产净值比例大小排序的前五名贵金属投资明细

本基金本报告期末未持有贵金属。

8.9 期末按公允价值占基金资产净值比例大小排序的前五名权证投资明细

本基金本报告期末未持有权证。

8.10 报告期末本基金投资的股指期货交易情况说明

8.10.1 报告期末本基金投资的股指期货持仓和损益明细

本基金本报告期内未投资股指期货。

8.10.2 本基金投资股指期货的投资政策

本基金本报告期内未投资股指期货。

8.11 报告期末本基金投资的国债期货交易情况说明

8.11.1 本期国债期货投资政策

本基金本报告期内未投资国债期货。

8.11.2 报告期末本基金投资的国债期货持仓和损益明细

本基金本报告期内未投资国债期货。

8.11.3 本期国债期货投资评价

无

8.12 投资组合报告附注

8.12.1 本基金投资的前十名证券的发行主体本期受到调查以及处罚的情况的说明

本报告期内本基金投资的前十名证券发行主体未出现被监管部门立案调查的情况，在报告编制日前一年内未受到公开谴责、处罚。

8.12.2 基金投资的前十名股票超出基金合同规定的备选股票库情况的说明

基金投资的前十名股票未超出基金合同规定的备选股票库。

8.12.3 期末其他各项资产构成

单位：人民币元

序号	名称	金额
1	存出保证金	62,008.90
2	应收证券清算款	2,149,416.06
3	应收股利	-
4	应收利息	280,516.19
5	应收申购款	7,017.00
6	其他应收款	-
7	待摊费用	-
8	其他	-
9	合计	2,498,958.15

8.12.4 期末持有的处于转股期的可转换债券明细

本基金本报告期末未持有处于转股期的可转换债券。

8.12.5 期末前十名股票中存在流通受限情况的说明

本基金本报告期末前十名股票中未存在流通受限情况。

8.12.6 投资组合报告附注的其他文字描述部分

- 1、由于四舍五入的原因，分项之和与合计项之间可能存在尾差。
- 2、报告期内没有需说明的证券投资决策程序。

§ 9 基金份额持有人信息

9.1 期末基金份额持有人户数及持有人结构

份额单位：份

份额级别	持有人户数(户)	户均持有的基金份额	持有人结构			
			机构投资者		个人投资者	
			持有份额	占总份额比例	持有份额	占总份额比例
泰康泉林量化价值精选混合 A	1,146	140,472.55	0.00	0.00%	160,981,542.42	100.00%
泰康泉林量化价值精选混合 C	60	404,365.72	22,345,679.41	92.10%	1,916,263.93	7.90%
合计	1,199	154,498.32	22,345,679.41	12.06%	162,897,806.35	87.94%

注：分级基金机构/个人投资者持有份额占总份额比例的计算中，对下属分级基金，比例的分母采用各自级别的份额；对合计数，比例的分母采用下属分级基金份额的合计数（即期末基金份额总额）。

9.2 期末基金管理人的从业人员持有本基金的情况

项目	份额级别	持有份额总数（份）	占基金总份额比例
基金管理人所有从业人员持有本基金	泰康泉林量化价值精选混合 A	248,956.24	0.1546%
	泰康泉林量化价值精选混合 C	0.00	0.0000%
	合计	248,956.24	0.1344%

9.3 期末基金管理人的从业人员持有本开放式基金份额总量区间的情况

项目	份额级别	持有基金份额总量的数量区间（万份）
----	------	-------------------

本公司高级管理人员、基金投资和研究部门负责人持有本开放式基金	泰康泉林量化价值精选混合 A	0~10
	泰康泉林量化价值精选混合 C	0
	合计	0~10
本基金基金经理持有本开放式基金	泰康泉林量化价值精选混合 A	10~50
	泰康泉林量化价值精选混合 C	0
	合计	10~50

§ 10 开放式基金份额变动

单位：份

项目	泰康泉林量化价值 精选混合 A	泰康泉林量化价值 精选混合 C
基金合同生效日（2017 年 9 月 29 日）基金 份额总额	728,454,526.78	-
本报告期期初基金份额总额	429,658,123.07	38,090.01
本报告期基金总申购份额	7,392,186.08	35,208,034.15
减:本报告期基金总赎回份额	276,068,766.73	10,984,180.82
本报告期基金拆分变动份额（份额减少以 “-”填列）	-	-
本报告期期末基金份额总额	160,981,542.42	24,261,943.34

注：报告期期间基金总申购份额含红利再投、转换入份额；基金总赎回份额含转换出份额。

§ 11 重大事件揭示

11.1 基金份额持有人大会决议

本报告期本基金未召开份额持有人大会。

11.2 基金管理人、基金托管人的专门基金托管部门的重大人事变动

本报告期本基金管理人未出现重大人事变动。

自 2019 年 12 月 18 日起，姜然女士不再担任招商银行股份有限公司总行资产托管部总经理职务。

11.3 涉及基金管理人、基金财产、基金托管业务的诉讼

本报告期无涉及本基金管理人、基金财产、基金托管业务的诉讼事项。

11.4 基金投资策略的改变

本报告期本基金无投资策略的变化。

11.5 为基金进行审计的会计师事务所情况

本报告期内本基金聘任普华永道中天会计师事务所（特殊普通合伙）为本基金提供审计服务，本年度应支付给普华永道中天会计师事务所（特殊普通合伙）报酬为 40,000.00 元；截至 2019 年 12 月 31 日，该审计机构向本基金提供审计服务不满 3 年。

11.6 管理人、托管人及其高级管理人员受稽查或处罚等情况

本报告期内，本基金管理人、托管人及其高级管理人员未受稽查或处罚。

11.7 基金租用证券公司交易单元的有关情况

11.7.1 基金租用证券公司交易单元进行股票投资及佣金支付情况

金额单位：人民币元

券商名称	交易单元数量	股票交易		应支付该券商的佣金		备注
		成交金额	占当期股票成交总额的比例	佣金	占当期佣金总量的比例	
兴业证券	2	499,403,518.44	23.19%	135,495.86	23.14%	-
天风证券	2	240,037,414.71	11.15%	64,867.81	11.08%	-
国盛证券	2	239,807,868.10	11.14%	65,278.87	11.15%	-
中金公司	2	235,130,496.90	10.92%	63,761.52	10.89%	-
申万宏源	2	218,377,408.01	10.14%	59,474.26	10.16%	-
广发证券	2	205,950,872.91	9.56%	56,046.54	9.57%	-

光大证券	2	145,203,515.17	6.74%	39,903.07	6.82%	-
海通证券	2	127,226,920.17	5.91%	34,614.34	5.91%	-
华泰证券	4	121,845,856.16	5.66%	33,133.42	5.66%	-
华创证券	2	54,215,666.83	2.52%	14,746.92	2.52%	-
中信证券	2	39,235,227.40	1.82%	10,805.82	1.85%	-
东吴证券	2	14,217,017.90	0.66%	3,875.98	0.66%	-
方正证券	2	12,651,966.62	0.59%	3,485.96	0.60%	-
招商证券	2	-	-	-	-	-
安信证券	2	-	-	-	-	-
东方证券	2	-	-	-	-	-
中信建投	4	-	-	-	-	-

注：1、此处的佣金指本基金通过券商的交易单元进行股票、权证等交易而合计支付该券商的佣金合计，不单指股票交易佣金。

2、交易单元的选择标准和程序

交易单元租用券商选择的首要标准为符合监管机构相关规定，包括但不限于满足以下条件：

- (1) 经营行为规范，近一年内无重大违规行为，未受监管机构重大处罚；
- (2) 财务状况和经营状况良好；
- (3) 内部管理规范，具备健全的内控制度，在业内有良好的声誉；
- (4) 有较强的研究能力，能提供质量较高的市场研究报告，并能根据基金投资需求提供专门的研究报告；
- (5) 能及时提供准确的信息资讯服务；
- (6) 满足基金运作的保密要求；
- (7) 符合中国证监会规定的其他条件。

本基金管理人依据以上标准，定期或者不定期对候选券商研究实力和服务质量进行评估，确定租用交易单元的券商，基金管理人与被选择的券商签订相关协议并通知托管行。

3、本报告期内本基金新增租用 12 个交易单元，为国盛证券上海、深圳证券交易所交易单元各一个；华创证券上海、深圳证券交易所交易单元各一个；中信建投上海、深圳证券交易所交易单元各两个；华泰证券上海、深圳证券交易所交易单元各两个。

11.7.2 基金租用证券公司交易单元进行其他证券投资的情况

金额单位：人民币元

券商名称	债券交易		债券回购交易		权证交易	
	成交金额	占当期债券成交总额的比	成交金额	占当期债券回购	成交金额	占当期权证成交总额的

		例		成交总额的比例		比例
兴业证券	3,501,750.00	25.83%	37,000,000.00	1.91%	-	-
天风证券	126,156.60	0.93%	26,000,000.00	1.35%	-	-
国盛证券	-	-	268,700,000.00	13.90%	-	-
中金公司	-	-	153,400,000.00	7.94%	-	-
申万宏源	199,900.00	1.47%	302,500,000.00	15.65%	-	-
广发证券	-	-	-	-	-	-
光大证券	-	-	176,900,000.00	9.15%	-	-
海通证券	8,883,980.00	65.54%	217,000,000.00	11.23%	-	-
华泰证券	-	-	625,000,000.00	32.34%	-	-
华创证券	-	-	27,000,000.00	1.40%	-	-
中信证券	843,819.20	6.22%	99,000,000.00	5.12%	-	-
东吴证券	-	-	-	-	-	-
方正证券	-	-	-	-	-	-
招商证券	-	-	-	-	-	-
安信证券	-	-	-	-	-	-
东方证券	-	-	-	-	-	-
中信建投	-	-	-	-	-	-

11.8 其他重大事件

序号	公告事项	法定披露方式	法定披露日期
1	泰康资产管理有限责任公司关于暂停大泰金石基金销售有限公司办理旗下基金相关业务的公告	《中国证券报》；《上海证券报》；《证券时报》；《证券日报》及基金管理人网站	2019年1月30日
2	关于泰康资产管理有限责任公司旗下部分开放式基金参加部分销售机构赎回及转换费率优惠活动的公告	《中国证券报》；《上海证券报》；《证券时报》；《证券日报》及基金管理人网站	2019年2月19日
3	泰康资产管理有限责任公司关于调整旗下部分开放式基金在招商银行股份有限公司定期定额投资金额下限的公告	《中国证券报》；《上海证券报》；《证券时报》；《证券日报》及基金管理人网站	2019年2月19日
4	关于泰康资产管理有限责任公司旗下部分开放式基金增加深圳盈信基金销售有限公司为销售机构并参加其费率优惠活动的公告	《中国证券报》；《上海证券报》；《证券时报》；《证券日报》及基金管理人网站	2019年2月22日

5	泰康资产管理有限责任公司关于旗下基金持有停牌股票估值调整的公告	《中国证券报》；《上海证券报》；《证券时报》；《证券日报》及基金管理人网站	2019年3月1日
6	关于泰康资产管理有限责任公司旗下部分开放式基金参加交通银行股份有限公司手机银行渠道基金申购及定期定额投资费率优惠活动的公告	《中国证券报》；《上海证券报》；《证券时报》；《证券日报》及基金管理人网站	2019年4月1日
7	关于泰康资产管理有限责任公司旗下部分开放式基金参加中国工商银行股份有限公司申购费率优惠活动的公告	《中国证券报》；《上海证券报》；《证券时报》；《证券日报》及基金管理人网站	2019年4月1日
8	泰康资产管理有限责任公司关于调整北京植信基金销售有限公司费率优惠活动的公告	《中国证券报》；《上海证券报》；《证券时报》；《证券日报》及基金管理人网站	2019年4月19日
9	关于泰康资产管理有限责任公司旗下部分开放式基金参加深圳盈信基金销售有限公司转换费率优惠活动的公告	《中国证券报》；《上海证券报》；《证券时报》；《证券日报》及基金管理人网站	2019年4月24日
10	泰康资产管理有限责任公司关于提醒投资者及时提供或更新身份信息资料的公告	《中国证券报》；《上海证券报》；《证券时报》；《证券日报》及基金管理人网站	2019年5月18日
11	泰康资产管理有限责任公司关于旗下部分基金可投资科创板股票的公告	《中国证券报》；《上海证券报》；《证券时报》；《证券日报》及基金管理人网站	2019年6月21日
12	泰康资产管理有限责任公司关于直销电子交易系统增加中国农业银行卡直连通道快捷支付渠道并实施费率优惠的公告	《中国证券报》；《上海证券报》；《证券时报》；《证券日报》及基金管理人网站	2019年6月24日
13	泰康泉林量化价值精选混合型证券投资基金限制大额申购（含转换转入及定投）业务公告	《中国证券报》及基金管理人网站	2019年7月13日
14	泰康资产管理有限责任公司关于调整旗下开放式基金在奕丰基金销售有限公司申购金额下限的公告	《上海证券报》；《证券时报》；《证券日报》；《中国证券报》及基金管理人网站	2019年7月19日
15	泰康资产管理有限责任公司	《中国证券报》；《上	2019年7月26日

	公募业务高级管理人员（首席信息官）任职公告	海证券报》；《证券时报》；《证券日报》及基金管理人网站	
16	关于泰康资产管理有限责任公司旗下部分开放式基金新增销售机构并参加销售机构费率优惠活动的公告	《中国证券报》；《上海证券报》；《证券时报》；《证券日报》；中国证监会基金电子披露网站及基金管理人网站	2019 年 9 月 24 日
17	泰康资产管理有限责任公司关于调整旗下开放式基金在蚂蚁（杭州）基金销售有限公司申购金额下限的公告	《中国证券报》；《上海证券报》；《证券时报》；中国证监会基金电子披露网站及基金管理人网站	2019 年 10 月 25 日
18	关于泰康资产管理有限责任公司旗下部分开放式基金新增蚂蚁（杭州）基金销售有限公司为销售机构并参加其费率优惠活动的公告	《中国证券报》；《上海证券报》；《证券时报》；中国证监会基金电子披露网站及基金管理人网站	2019 年 10 月 25 日
19	关于根据《公开募集证券投资基金信息披露管理办法》修订旗下证券投资基金基金合同；托管协议的公告	《中国证券报》；《上海证券报》；《证券时报》；《证券日报》；中国证监会基金电子披露网站及基金管理人网站	2019 年 12 月 10 日
20	泰康资产管理有限责任公司关于调整调整申万宏源证券有限公司；申万宏源西部证券有限公司费率优惠活动的公告	《中国证券报》；《上海证券报》；《证券日报》；《证券时报》；中国证监会基金电子披露网站及基金管理人网站	2019 年 12 月 13 日
21	关于泰康资产管理有限责任公司旗下部分开放式基金增加北京百度百盈基金销售有限公司为销售机构并参加其费率优惠活动的公告	《中国证券报》；《上海证券报》；《证券日报》；《证券时报》；中国证监会基金电子披露网站及基金管理人网站	2019 年 12 月 31 日
22	关于泰康资产管理有限责任公司旗下部分开放式基金参加中国工商银行股份有限公司申购及定投费率优惠活动的公告（2020）	《中国证券报》；《上海证券报》；《证券日报》；《证券时报》；中国证监会基金电子披露网站及基金管理人网站	2019 年 12 月 31 日

23	关于泰康资产管理有限责任公司旗下部分开放式基金参加交通银行股份有限公司手机银行渠道基金申购及定期定额投资费率优惠活动的公告（2020）	《中国证券报》；《上海证券报》；《证券日报》；《证券时报》；中国证监会基金电子披露网站及基金管理人网站	2019 年 12 月 31 日
----	---	---	------------------

§ 12 影响投资者决策的其他重要信息

12.1 报告期内单一投资者持有基金份额比例达到或超过 20%的情况

本基金报告期内未发生单一投资者持有基金份额比例达到或者超过 20%的情况。

12.2 影响投资者决策的其他重要信息

无

§ 13 备查文件目录

13.1 备查文件目录

- (一) 中国证监会准予泰康泉林量化价值精选混合型证券投资基金注册的文件；
- (二) 《泰康泉林量化价值精选混合型证券投资基金基金合同》；
- (三) 《泰康泉林量化价值精选混合型证券投资基金招募说明书》；
- (四) 《泰康泉林量化价值精选混合型证券投资基金托管协议》。

13.2 存放地点

基金管理人和基金托管人的住所。

13.3 查阅方式

投资者可通过指定信息披露报纸（《中国证券报》）或登录基金管理人网站（<http://www.tkfunds.com.cn>）和中国证监会基金电子披露网站（<http://eid.csrc.gov.cn/fund>）查阅。

泰康资产管理有限责任公司

2020年4月28日