

山东省财金投资集团有限公司
及其发行的 19 财金 01、19 财金 02 与 20 财金 01
跟踪评级报告



上海新世纪资信评估投资服务有限公司

Shanghai Brilliance Credit Rating & Investors Service Co., Ltd.

跟踪评级概述

编号:【新世纪跟踪[2020]100271】

评级对象: 山东省财金投资集团有限公司及其发行的 19 财金 01、19 财金 02 与 20 财金 01

	19 财金 01	19 财金 02	20 财金 01
	主体/展望/债项/评级时间	主体/展望/债项/评级时间	主体/展望/债项/评级时间
本次跟踪:	AAA/稳定/AAA/2020 年 6 月 18 日	AAA/稳定/AAA/2020 年 6 月 18 日	AAA/稳定/AAA/2020 年 6 月 18 日
首次评级:	AAA/稳定/AAA/2019 年 6 月 5 日	AAA/稳定/AAA/2019 年 9 月 2 日	AAA/稳定/AAA/2020 年 2 月 10 日

主要财务数据及指标

项目	2017 年	2018 年	2019 年	2020 年 一季度
金额单位:人民币亿元				
母公司数据:				
货币资金	39.65	85.70	25.54	19.25
刚性债务	17.89	27.92	59.81	86.19
所有者权益	247.97	307.71	276.16	292.20
经营性现金净流入量	-1.23	-9.73	-35.39	-12.32
合并数据及指标				
总资产	1946.58	2418.00	2521.55	2595.77
总负债	1403.78	1770.75	1899.90	1955.02
刚性债务	1386.25	1753.74	1874.99	1928.96
应付债券	17.89	27.92	48.81	76.63
所有者权益	542.80	647.25	621.65	640.75
营业收入	4.66	6.17	8.22	1.41
净利润	2.55	3.58	4.27	0.25
经营性现金净流入量	-507.51	-310.68	-13.77	-17.04
EBITDA	3.87	5.25	7.12	-
资产负债率[%]	72.12	73.23	75.35	75.32
权益资本与刚性债务 比率[%]	39.16	36.91	33.16	33.22
流动比率[%]	524.52	532.82	103.39	103.17
现金比率[%]	450.56	453.60	82.84	84.13
利息保障倍数[倍]	5.50	7.75	5.14	-
净资产收益率[%]	0.55	0.60	0.67	0.04
经营性现金净流入量与 流动负债比率[%]	-2610.60	-1787.78	-43.57	-41.58
非筹资性现金净流入量 与负债总额比率[%]	-45.25	-21.14	-4.62	-2.98
EBITDA/利息支出[倍]	5.59	7.82	5.20	-
EBITDA/刚性债务[倍]	0.00	0.00	0.00	-
山东省经济与财政数据				
GDP	72678.2	76469.7	71067.5	-
固定资产投资	54236.0	56460.0	51717.4	-
一般预算收入	6098.5	6485.4	6526.6	-

注 1: 以上数据指标根据山东财金集团 2017-2019 年经审计的财务报表及 2020 年一季度未经审计的财务报表整理、计算;

注 2: 刚性债务和应付债券包含计入“其他权益工具”的永续债等金融工具。

分析师

刘兴堂 liuxingtang@shxsj.com

宫晨 gongchen@shxsj.com

Tel: (021) 63501349 Fax: (021)63500872

上海市汉口路 398 号华盛大厦 14F

http://www.shxsj.com

跟踪评级观点

上海新世纪资信评估投资服务有限公司(简称本评级机构)对山东省财金集团有限公司(简称山东财金集团、该公司或公司)及其发行 19 财金 01、19 财金 02 与 20 财金 01 的跟踪评级反映了 2019 年以来山东财金集团在基金业务和股权投资业务方面能继续获得较为稳定的收入,同时也反映了公司在基础设施建设投融资业务等方面继续面临一定风险。

➤ 主要优势

- **良好的外部环境。**山东省经济平稳发展,地方财政实力稳步增强,可为该公司实施国有资产管理、资本运营及引导放大财政资金提供良好的外部环境。
- **资本实力较强。**得益于财政资金的持续注入,以及财金发展公司的整体划入,该公司已具备较强的资本实力和抗风险能力。
- **政府支持力度大。**该公司实际控制人为山东省人民政府。公司作为政府投资主体和财政投资的出资人代表,可在业务拓展、经营管理和资本补充等方面获得山东省人民政府的大力支持。

➤ 主要风险

- **宏观经济下行风险。**国内经济与政策环境依然存在较多不确定因素,相对疲软的经济环境将使该公司面临一定的经营压力与盈利压力。
- **子基金及所投资项目的投资收益压力。**该公司引导基金和股权投资管理业务投资规模逐渐增加,项目收益及退出情况受市场经济变化影响,存在波动风险。
- **基础设施建设投融资业务风险。**财金发展公司作为山东省基础设施建设统贷统还投融资业务和项目实施服务主体,面临一定的投融资风险。

➤ 未来展望

通过对山东省财金投资集团有限公司及其发行的上述债券主要信用风险要素的分析，本评级机构给予公司 AAA 主体信用等级，评级展望为稳定；认为上述债券还本付息安全性极强，并给于上述债券 AAA 信用等级。

上海新世纪资信评估投资服务有限公司



山东省财金投资集团有限公司

及其发行的 19 财金 01、19 财金 02 与 20 财金 01

跟踪评级报告

跟踪评级原因

按照 2019 年山东省财金投资集团有限公司公开发行公司债券（第一期）（面向合格投资者）、2019 年山东省财金投资集团有限公司公开发行公司债券（第二期）（面向合格投资者）和山东省财金投资集团有限公司 2020 年公开发行公司债券（第一期）（面向合格投资者）（疫情防控债）（分别简称“19 财金 01”、“19 财金 02”和“20 财金 01”）信用评级的跟踪评级安排，本评级机构根据山东省财金投资集团有限公司（以下简称“山东财金集团”、“该公司”和“公司”）提供的经审计的 2019 年及未经审计的 2020 年一季度财务报表及相关经营数据，对山东财金集团的财务状况、经营状况、现金流量及相关风险进行了动态信息收集和分析，并结合行业发展趋势等方面因素，进行了定期跟踪评级。

该公司于 2019 年 7 月完成 2019 年山东省财金投资集团有限公司公开发行公司债券（第一期）（面向合格投资者）的发行，债券简称为“19 财金 01”，发行规模为人民币 10.00 亿元，债券期限为 5 年。2019 年 8 月 1 日，该债券在上交所上市。

该公司于 2019 年 11 月完成 2019 年山东省财金投资集团有限公司公开发行公司债券（第二期）（面向合格投资者）的发行，债券简称为“19 财金 02”，发行规模为人民币 10.00 亿元，债券期限为 5 年。2019 年 11 月 13 日，该债券在上交所上市。该债券附第 3 年末投资者回售选择权或发行人调整票面利率选择权。

该公司于 2020 年 2 月完成山东省财金投资集团有限公司 2020 年公开发行公司债券（第一期）（面向合格投资者）（疫情防控债）的发行，债券简称为“20 财金 01”，发行规模为人民币 20.00 亿元，债券期限为 7 年。2020 年 3 月 3 日，该债券在上交所上市。该债券附第 5 年末投资者回售选择权或发行人调整票面利率选择权。

截至本评级报告出具日，该公司已发行且尚在存续期内的债券余额为 78.00 亿元。存续债券概况如图表 1 所示。

图表 1. 公司已发行债券概况

债券名称	种类	起息时间	发行金额 (亿元)	票面利率 (%)	到期日
16 山东经投债	企业债	2016 年 9 月	18.00	3.54	2026 年 9 月 8 日
19 财金 01	公司债	2019 年 7 月	10.00	3.95	2024 年 7 月 23 日
19 财金 MTN001	中期票据	2019 年 8 月	6.00	3.78	2024 年 8 月 16 日
19 财金 02	公司债	2019 年 11 月	10.00	3.49	2024 年 11 月 5 日
20 财金 01	公司债	2020 年 2 月	20.00	3.59	2027 年 2 月 25 日
20 财金 MTN001	中期票据	2020 年 3 月	8.00	3.58	2025 年 3 月 25 日
20 财金 MTN002	中期票据	2020 年 5 月	6.00	2.70	2023 年 5 月 28 日
合计	-	-	78.00	-	-

资料来源：山东财金集团

管理

该公司成立于 1992 年 1 月，原名山东省经济开发投资公司，由山东省财政厅持有 100% 的股权，注册资本 1.00 亿元，实收资本 9.94 亿元。2015 年 9 月，公司名称变更为“山东省财金投资集团有限公司”，由山东省人民政府履行出资人职责，山东省人民政府委托山东省财政厅、山东省人民政府国有资产监督管理委员会（以下简称“山东省国资委”）和山东省社会保障基金理事会作为出资人代表，分别按 40%、30% 和 30% 持有公司股权。2016 年，山东省财政厅将山东省财金发展有限公司（以下简称“财金发展公司”）全部股权划转给公司。跟踪期内，公司股权结构有所调整。依据 2020 年 2 月 18 日印发的《山东省人民政府印发关于加强省级国有金融资本管理实施方案的通知》（鲁政字〔2020〕28 号），公司股权结构调整为山东省财政厅持股 90%，山东省社会保障基金理事会持股 10%。截至 2020 年 3 月末，公司注册资本为 30.00 亿元，实际控制人为山东省人民政府。

作为山东省省属骨干金融企业、功能型国有资本投资运营公司，该公司致力于打造财政金融政策联动的投资运营公司。目前公司业务主要包括基金管理、基础设施建设投融资业务、股权投资管理和融资租赁四个方面，各项业务政策性定位突出，未来可在业务拓展、经营管理和资本补充等方面持续获得山东省人民政府的大力支持。

该公司围绕山东省经济发展战略，履行财政投资管理职能，先后承担财政周转金、国债资金、农业综合开发专项资金、文化产业发展专项资金、地方铁路建设专项资金、蓝黄产业基金政府引导资金（即黄河三角洲产业投资基金和蓝色经济区产业投资基金，以下分别简称“蓝基金”和“黄基金”）等政策性投资的管理运营任务；公司全资子公司财金发展公司作为运营主体开展基础设施建设投融资业务；此外，公司还投资参股山东航空集团有限公司（以下简称“山航集团”）、山东石油天然气股份有限公司（以下简称“山东油气股份”）、山东钢铁股份有限公司（以下简称“山东钢铁”）等企业。

截至 2019 年末，该公司纳入合并报表的子公司共 26 家，子公司业务范围涉及资产经营、股权投资、基金管理、融资租赁、房地产开发等领域。公司子公司情况详见附录三。

该公司关联交易主要为集团本部同下属子公司之间往来款项，截至 2019 年末，山东财金集团本部对下属子公司其他应收款 63.50 亿元，专项应收款 4.75 亿元，其他应付款 24.34 亿元。

图表 2. 截至 2019 年末山东财金集团本部与子公司关联交易情况（单位：亿元）

科目	企业名称	金额
其他应收款	融世华公司	5.20
	财金资产公司	0.05
	新动能基金公司	41.04
	财金发展公司	8.00
	财金置业公司	1.90
	财金创投公司	2.80
	上海财金公司	3.07
	天津山财公司	0.64
	其他	0.80
专项应收款	财金创投公司	4.75
其他应付款	财金资产公司	0.06
	新动能基金公司	8.00
	财金发展公司	0.65
	财金置业公司	0.15
	结算中心	15.48

资料来源：山东财金集团

该公司已经建立了与自身特色相适应的治理结构。按照《公司章程》要求，公司分别设立了股东会、董事会和监事会。公司董事会由 7 名董事组成，其中执行董事 3 名，外部董事 3 名，职工董事 1 名，其中外部董事不负责且不参与执行层业务。公司董事每届任期 3 年，届满可以连任，外部董事连任不得超过两届。公司监事会由 5 名监事组成，因山东省机构改革，2018 年 10 月，山东省国资委将原有外部监事撤回，现有 2 名职工监事。截至本评级报告出具日，新任外部监事尚未到位。管理层方面，公司设总经理 1 名，副总经理 4 名，董事会秘书 1 名，总法律顾问 1 名，首席财务官 1 名，总经理对董事会负责。截至本评级报告出具日，公司党委议事规则、董事会议事规则、总经理办公会议事规则已经出台，重大事项按照会议议事规则，经集体研究作出决策；决策作出后，需要向上级主管部门报告有关决策情况的，应及时报告。公司组织结构图详见附录二。

跟踪期内，根据《山东省人民政府关于任免宋文旭等工作人员职务的通知》（鲁政任〔2019〕113 号），山东省人民政府决定任命宋文旭同志为该公司董事、董事长，免去李国健同事的公司董事长、董事职务。公司已于 2019 年 11 月 1 日完成董事长、法定代表人工商登记变更。

截至 2019 年末，该公司经审计的合并口径总资产为 2521.55 亿元，所有者权益 621.65 亿元，其中归属于母公司所有者权益 619.24 亿元；2019 年实现营业收入 8.22 亿元，实现净利润 4.27 亿元，其中归属于母公司所有者的净利润 4.34 亿元。

截至 2020 年 3 月末，该公司未经审计的合并口径总资产为 2595.77 亿元，所有者权益 640.75 亿元，其中归属于母公司所有者权益 638.05 亿元；2020 年一季度实现营业收入 1.41 亿元，实现净利润 0.25 亿元，其中归属于母公司所有者的净利润 0.18 亿元。

业务

1. 外部环境

(1) 宏观环境

2020 年以来，在新冠肺炎疫情全球爆发、原油市场动荡影响下，境外金融市场剧烈震荡，全球经济衰退概率大幅上升，主要经济体货币和财政政策均已进入危机应对模式，全球流动性风险暂缓但债务风险将有所抬头。受境内外疫情的冲击，国内经济增长压力陡增，宏观政策调节力度显著加大。在国内疫情基本得到控制的条件下，我国经济秩序仍处恢复状态，经济增长长期向好、保持中高速、高质量发展的大趋势尚未改变。

2020 年以来，在新冠肺炎疫情全球爆发和原油市场动荡影响下，境外金融市场特别是美、欧等主要经济体的股票、能源及化工产品价格均出现大跌，全球经济衰退概率大幅上升。本轮金融市场暴跌的根本原因是全球金融危机后发达经济体货币政策长期宽松下，杠杆率高企、资产价格大幅上涨，而实体经济增长明显放缓，导致金融脆弱性上升。主要经济体货币及财政政策均已进入危机应对模式，其中美联储已将联邦基准利率下调至 0 且重启了量化宽松政策、欧洲央行和日本央行也推出了巨量的资产购买计划。空前的全球性政策宽松有利于暂时缓解流动性风险和市场的悲观情绪，但高杠杆下的资产价格下跌以及经营受阻引发的全球性债务风险将有所抬头。

境内外疫情的发展对国内经济增长造成了明显冲击，供需两端均大幅下滑，就业和物价稳定压力上升。在国内疫情基本得到控制的条件下，我国经济秩序正有序恢复，消费有望在需求回补以及汽车等促消费政策支持下逐步回稳；制造业投资与房地产投资持续承压，基建加码将有力对冲整体投资增长压力；对外贸易在海外疫情未得到控制前面临较大压力，贸易冲突仍是长期内面临的不稳定因素。规模以上工业企业的复工复产推进较快，工业结构转型升级的大趋势不变，而工业企业面临的经营压力较大。在高杠杆约束下需谨防资产泡沫风险以及中央坚定发展实体经济的需求下，房地产调控政策总基调不会出

现较大变化但会呈现一定区域差异。我国“京津冀协同发展”、“长三角一体化发展”、“粤港澳大湾区建设”等区域发展战略不断落实，区域协同发展持续推进。

为应对国内外风险挑战骤升的复杂局面，我国各类宏观政策调节力度显著加大。积极的财政政策更加积极有为，财政赤字率的提高、特别国债的发行以及地方政府专项债券规模增加为经济的稳定增长和结构调整保驾护航；地方政府举债融资机制日益规范化、透明化，稳增长需求下地方政府的债务压力上升但风险总体可控。稳健货币政策更加灵活适度，央行多次降准和下调公开市场操作利率，市场流动性合理充裕，为经济修复提供了宽松的货币金融环境；再贷款再贴现、大幅增加信用债券市场净融资规模以及贷款延期还本付息等定向金融支持政策有利于缓解实体经济流动性压力，LPR 报价的下行也将带动实体经济融资成本进一步下降。前期的金融监管强化以及金融去杠杆为金融市场在疫情冲击下的平稳运行提供了重要保障，金融系统资本补充有待进一步加强，从而提高金融机构支持实体经济的能力和抗风险能力。

同时，疫情并未改变我国深化对外开放和国际合作的决心，中美第一阶段协议框架下的金融扩大开放正在付诸行动，商务领域“放管服”改革进一步推进，外商投资环境持续优化，将为经济高质量发展提供重要动力。资本市场中外资持有规模持续快速增长，在主要经济体利率水平较低及我国资本市场开放加快的情况下，人民币计价资产对国际投资者的吸引力不断加强。

我国经济已由高速增长阶段转向中高速、高质量发展的阶段，正处在转变发展方式、优化经济结构、转换增长动力的攻关期。2020 年，是我国全面建成小康社会和“十三五”规划收官之年，“坚持稳字当头”将是我国经济工作以及各项政策的重要目标。短期内，疫情对我国经济造成的冲击在一揽子宏观政策推动下将逐步得到缓释。从中长期看，随着我国对外开放水平的不断提高、创新驱动发展战略的深入推进，我国经济的基本面有望长期向好并保持中高速、高质量发展。同时，在地缘政治、国际经济金融面临较大的不确定性以及国内杠杆水平较高的背景下，我国的经济增长和发展依然会伴随着区域结构性风险、产业结构性风险、国际贸易和投资的结构性摩擦风险以及国际不确定性冲击因素的风险。

(2) 区域经济环境

山东省经济体量较大，经济基础较好，工业为其支柱产业，近年来该省经济增速虽然有所放缓，但仍处于全国较好水平。

山东省是我国连接内陆与太平洋的重要出海口，位于我国东部沿海、黄河下游、京杭大运河的中北段，山东省西侧内接我国中部内陆，东部是山东半岛，分隔渤海与黄海，与朝鲜半岛隔黄海相望，东南面则隔东海遥望日本琉球群岛。

2019 年，山东省区域生产总值列全国第三位，人均地区生产总值位居全国第六位。山东省是工农业大省，其农业增加值长期位居全国第一，农产品出

口 1234.5 亿元；山东省工业则长期依靠自然资源的优势，以煤化工、冶炼及装备制造等为主，经济发展受到高耗能、高污染、高成本及产能过剩等局面的掣肘。

依托于良好的地理位置、气候环境及自然资源，近年来，山东省经济运行总体平稳，各项经济指标持续增长，其中第三产业增加值、固定资产投资及地方公共财政收入在近三年中保持了较高的增速。截至 2019 年末，山东省三次产业结构由上年末的 7.4:41.3:51.3 调整至 7.2:39.8:53.0。自 2016 年第三产业增加值首次超过第二产业后，山东省分产业地区生产总值进一步由第一产业和第二产业转向第三产业。受到国内整体经济下行压力加大，山东省多项主要经济指标的增速有所下降。

图表 3. 山东省主要经济与社会发展指标（单位：亿元，%）

区域	2017 年		2018 年		2019 年	
	金额	增幅	金额	增幅	金额	增幅
地区生产总值	72678.2	7.4	76469.7	6.4	71067.5	5.5
人均地区生产总值（元/人）	72851	7.6	76267	5.9	70653	5.2
第一产业增加值	4876.7	3.5	4950.5	2.6	5116.4	1.1
第二产业增加值	32925.1	6.3	33641.7	5.1	28310.9	2.6
第三产业增加值	34876.3	9.1	37877.4	8.3	37640.2	8.2
固定资产投资（不含农户）	54236.0	7.3	56460	4.1	51717.4	-8.4
地方公共预算收入	6098.5	6.6	6485.4	6.3	6526.6	0.6
城镇居民人均可支配收入（元）	36789	8.2	39549	7.5	42329	7.0
农村居民人均可支配收入（元）	15118	8.3	16297	7.8	17775	9.1

资料来源：2017-2019 年山东省国民经济和社会发展统计公报

工业为山东省主要产业，2018 年，工业增加值 22985.1 亿元，占地区生产总值的 32.34%。固定资产投资方面，三次产业投资构成为 1.7:30.1:68.2，服务业投资比重比上年提高 9.4 个百分点。重点领域中，高新技术产业投资占工业投资的比重为 38.7%，比上年提高 4.9 个百分点，城市建设投资同比增长 48%，规模以上服务业营业收入较上年增长 8.0%，金融机构本外币存款和贷款余额分别增长 8.57% 和 10.42%。

据华顿经济研究院发布的《2019 年中国百强城市排行榜》，山东省所有 17 个省辖市中有 15 个进入全国百强市，为全国百强市数量最多的省份；据赛迪智库发布的《县域经济 100 强（2019）》，山东省下辖的 86 个县市（不含市辖区）中有 18 个进入全国百强县，百强县数量位居全国第三。

(3) 行业环境

政府引导基金行业运营环境

近年来，政府对企业的扶持方式从直接资金支持逐渐向采用引导基金等形式转变。随着多项利好政策的出台，2014-2016 年，我国政府引导基金快速发展，政府引导基金进入平稳发展阶段，2017 年以来，新增基金数量有所下降，新增基金规模逐渐放缓。随着多项监管政策法规的落地，政府引导基金逐步

入规范运营。

近年来，我国逐步进入依靠创新驱动发展的新阶段，创业投资作为推动产业结构调整 and 升级的助力作用日渐增强。从政府职能角度出发，对创新型企业的扶持从直接资助，到采用以市场化机制运行的政府引导基金形式，对发挥财政资金杠杆放大效应、实现财政资金的有效回收和滚动使用、促进创新型经济加快成长具有重要意义。

2014 年 5 月，国务院总理李克强主持召开国务院常务会议，提出大幅增加国家创投引导资金促进新兴产业发展，相关措施包括成倍扩大中央财政新兴产业创投引导资金规模，加快设立国家新兴产业创业投资引导基金等。2014 年 8 月，中国证监会发布《私募投资基金监督管理暂行办法》，为促进各类私募基金尤其是创业投资基金发展的政策体系建立奠定了法律基础。2014 年 12 月，中国保监会印发《关于保险资金投资创业投资基金有关事项的通知》，以规范保险资金投资创业投资基金行为，支持创业企业和小微企业健康发展，防范投资风险。同时，国务院于 2014 年 12 月 9 日正式公布国发[2014]62 号文件《国务院关于清理规范税收等优惠政策的通知》，提出全面清理各地方针对企业的税收、财政补贴等相关优惠政策，体现出政府对企业的支持由补贴、税收优惠等直接扶持方式，向间接投资引导社会资本的转变。2015 年 1 月，国务院常务会议决定设立 400 亿元国家新兴产业创业投资引导基金，助力创业创新和产业升级。2015 年 9 月，国务院常务会议进一步决定建立总规模 600 亿元的国家中小企业发展基金，其中，中央财政通过整合资金出资 150 亿元，创新机制发挥杠杆作用和乘数效应，吸引民营和国有企业、金融机构、地方政府等共同参与，撬动更大规模的社会资本投入。

在多项利好政策出台的背景下，近年来，包括杭州、重庆、深圳、厦门、河北等在内的各地方政府陆续启动创业投资专项基金设立工作，得益于 2014-2016 年全国政府引导基金的快速发展，政府引导基金进入平稳发展阶段，2017 年以来，新增基金数量有所下降。据投中信息统计数据显示，2012-2018 年期间全国政府引导基金数量增加 1092 支，复合年均增长率约为 39%；设立引导基金自身规模增加 17971 亿元，复合年均增长率约为 68%。2019 年上半年，全国累计成立 1311 支政府引导基金，政府引导基金自身总规模达到 19694 亿元，政府引导基金母子基金群总规模约为 82271 亿元。

图表 4. 2012-2019 年一季度政府引导基金设立情况

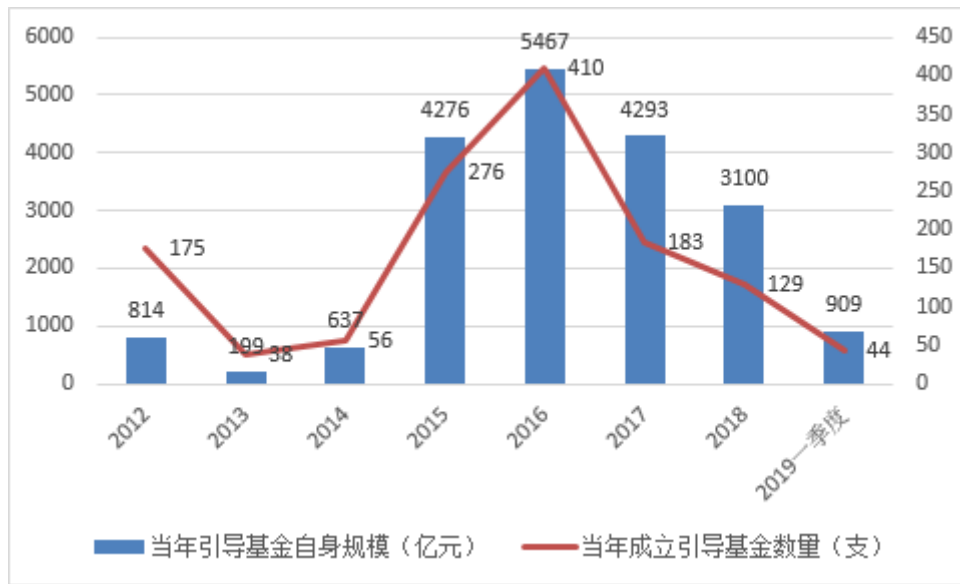

资料来源：投中研究院

受宏观经济金融环境及监管政策影响，募资困境仍未缓解，政府引导基金规模增速进一步放缓。

图表 5. 2012-2019 年一季度政府引导基金规模变化情况

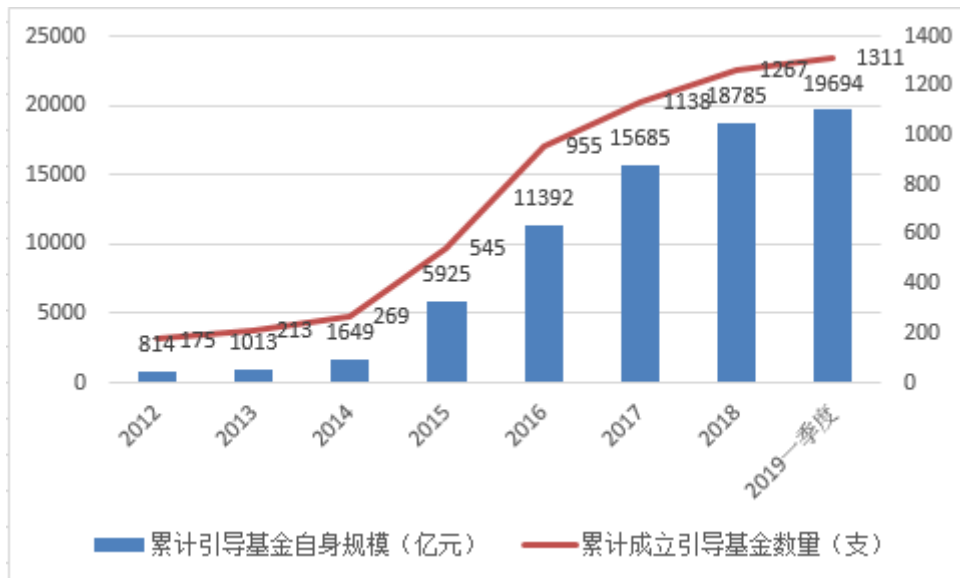

资料来源：投中研究院

尽管近年来我国政府引导基金发展较为迅速，但还存在市场化运行机制不完善的问题，基金在项目筛选能力、投资策略限制、激励机制等方面仍有待改善。2016 年 12 月 31 日和 2017 年 4 月 10 日，发改委分别印发《政府出资产业投资基金管理暂行办法》（发改财金规[2016]2800 号）和《政府出资产业投资基金信用信息登记指引（试行）》（发改办财金规[2017]571 号）的通知，对政府引导基金的登记主体、信息及流程等内容作出规定；明确市场化运作、专业化管理及政府出资人不得参与管理的原则；提出由发改委主动评价政府引导基金是否符合国家产业政策，保证基金在实际运行中按照国家产业政策进行战

略投资；确定政府引导基金的信用体系建设，针对政府引导基金的信用进行监督管理。上述政策健全和完善了政府出资产业投资基金的行业监管体系，在国家层面对政府产业基金进行规范和引导，有利于政府引导基金的健康发展。随着配套政策的逐步落实和更多财政资金的进入，2019 年我国政府引导基金将进一步规范发展。

2. 业务运营

目前该公司业务主要包括基金管理、基础设施建设投融资以及股权投资管理三个方面，其中，基金管理业务主要为山东省省级政府引导基金和自主组建基金管理业务；基础设施建设投融资业务主要采取统贷统还的方式，支持全省（不含济南、青岛）棚改项目、大班额项目和路安工程项目；股权投资管理业务主要为管理公司所持的山航集团等企业股权，围绕山东省经济、社会事业重点领域和薄弱环节进行投资。公司各项业务政策性定位突出，可在业务拓展、经营管理和资本补充等方面持续获得山东省人民政府的大力支持。

（1）基金管理业务

为更好地发挥财政的杠杆作用，该公司主要承担着以出资人身份，运用各类政府专项资金进行基金管理的职能。具体来看，公司基金管理业务主要包括代省财政厅履行出资人职责的省级政府引导基金业务和参与基金日常投资管理的自主组建基金业务。省级政府引导基金方面，截至 2019 年末，公司共有 130 只参股基金¹完成工商注册，引导基金总规模为 515.38 亿元，参股基金总规模 2810.24 亿元，引导基金实缴总金额 97.44 亿元，已投资 443 个项目，投资总额 503.40 亿元。2019 年全年实现管理费收入 1.35 亿元，较 2018 年有所增加。自主组建基金方面，截至 2019 年末，公司自主组建基金业务共成立基金 14 只，总规模 361.03 亿元，期末已到位资金规模 250.90 亿元。

此外，根据《山东省政府和社会资本合作（PPP）发展基金实施办法》²的规定，山东省设立山东省政府和社会资本合作（PPP）发展基金（以下简称“该 PPP 基金”）。该 PPP 基金主要投资方向为山东省内基础设施和公共服务领域，业务模式与省级政府引导基金业务相同。截至 2019 年末，该 PPP 基金已有 11 只基金完成工商注册³，公司使用省级财政引导基金已认缴基金 74.00 亿元。

2018 年 4 月，根据《山东省人民政府关于印发山东省新旧动能转换重大工程实施规划的通知》⁴，山东省财政厅通过该公司成立山东省新动能基金管理有限公司（以下简称“新动能基金公司”），注册资本 10.00 亿元。

根据 2019 年 7 月山东省人民政府办公厅出台的《关于进一步推动山东省

¹ 其中已有 15 只基金实现退出；

² 鲁财预〔2015〕45 号；

³ 其中已有 4 家实现退出；

⁴ 鲁政发〔2018〕7 号。

新旧动能转换基金加快投资的意见》(鲁政办字〔2019〕119号),不再设立山东省新旧动能转换基金决策委员会、政策审查委员会,取消基金设立环节的政府审批和政策性审查。确定合作机构、设立基金等事项,由新动能基金公司自主决策。引导基金中,山东省财政出资部分作为新动能基金公司注册资本金,分期拨付新动能基金公司,专项用于设立山东省新旧动能转换基金。2019年7月新动能基金公司注册资本金变更为200.00亿元。

山东省财政厅会同山东省发展改革委、山东省科技厅、“十强”产业牵头部门制定引导基金绩效考核办法,从整体效能出发,对引导基金政策目标实现程度、投资运营效果和管理效能进行科学评价。

山东省政府已出资参与设立,并纳入新旧动能转换基金体系的基金,可享受同等政策待遇。新动能基金公司受托管理山东省新旧动能转换引导基金(以下简称“新旧动能转换基金”)及其他财政性资金的投资和运营,同时以自有资金对外投资及对投资项目进行资产管理、投资管理和投资咨询等。其中,新旧动能转换基金重点投向四个领域:一是包括山东省内各类创新型企业、省级重点人才创新创业项目和传统产业改造升级项目等“四新”项目;二是山东省内“十强”产业,包括新一代信息技术、高端装备、新能源新材料、智慧海洋、医养健康等五个新兴产业和绿色化工、现代高效农业、文化创意、精品旅游、现代金融等五个传统改造升级形成的产业;三是交通运输基础设施、重要能源和产业园区等薄弱环节;四是“一带一路”建设领域。

图6. 省级政府引导基金基本情况(单位:亿元)

序号	引导基金名称	设立时间	引导基金规模	参股子基金规模	截至2019年末引导基金实缴金额	参股基金个数
1	山东省资本市场发展引导基金	2014/12	2.00	10.00	1.44	2
2	山东省天使投资引导基金	2015/3	2.00	5.43	1.08	5
3	山东省滨海旅游发展引导基金	2015/2	1.50	-	-	-
4	山东省旅游发展引导基金	2015/5	1.00	-	-	-
5	山东省科技成果转化引导基金	2015/5	2.40	8.50	1.21	4
6	山东省城镇化投资引导基金	2015/5	6.00	34.40	0.50	1
7	山东省节能投资引导基金	2015/5	0.50	2.00	0.50	1
8	山东省服务业创新发展引导基金	2015/5	1.20	4.45	1.20	2
9	山东省信息产业发展引导基金	2015/5	1.00	4.00	0.71	2
10	山东省工业转型升级引导基金	2015/5	1.50	5.00	0.83	2
11	山东省现代商务发展引导基金	2015/5	1.13	3.10	0.42	2
12	山东省现代农业产业发展引导基金	2015/5	2.40	-	-	-
13	山东省现代种业发展引导基金	2014/11	2.00	3.72	2.00	1
14	山东省文化产业发展引导基金	2015/5	1.65	8.25	0.66	1
15	山东省体育产业发展引导基金	2015/10	1.20	-	-	-
16	山东省新兴产业创业投资引导基金	2015/9	1.00	2.50	0.50	1
17	山东省农产品流通产业发展引导基金	2015/10	2.00	4.55	2.00	2
18	山东省级融资性担保机构股权投资基金	2016/9	10.00	18.20	3.45	2
19	山东省知识产权发展基金	2015/12	0.40	3.00	0.06	2
20	山东省PPP发展基金(含各市出资)	2015/8	74.00	680.00	4.11	7
21	山东省新旧动能转换引导基金	2017/9	400.00	1440.14	72.75	91
22	参股国家军民融合产业投资基金	-	-	560.00	4.00	1
23	参股烟台绿康股权投资中心	2015/10	0.50	13.00	0.02	1
合计	-	-	515.38	2810.24	97.44	130

资料来源:山东财金集团

图7. 省级政府引导基金参股子基金基本情况

序号	引导基金名称	投资方向	基金管理人	重点投资项目
1	山东省资本市场发展引导基金	按资本市场市场化方向投资	山东鲁信祺晟投资管理有限公司 烟台市中泰投资管理有限公司	淄博大亚金属科技股份有限公司, 山东远大特材科技股份有限公司, 山东乐得仕软木科技有限公司
2	山东省天使投资引导基金	重点投资于山东省境内高新技术企业创业服务中心、大学科技园、留学生创业园等科技企业孵化器和小微企业创业辅导基地内的种子期或初创期科技型、创新型小微企业, 以及符合科技企业孵化器和小微企业创业辅导基地入孵条件的拟发起设立企业	滨州滨陆投资有限公司 青岛高创卓阳投资管理有限公司 威海北创投资管理有限公司 烟台绿创投资有限公司 烟台源创投资管理有限公司	烟台三和新能源科技股份有限公司、北京良业环境技术有限公司、索通发展股份有限公司、威海优微科技有限公司、烟台赛泽生物技术有限公司
3	山东省滨海旅游发展引导基金	重点投资于山东省境内旅游产业	-	-
4	山东省旅游发展引导基金	重点投资于山东省境内旅游产业	-	-
5	山东省科技成果转化引导基金	投向各级各类财政科技计划(专项、基金)及其他社会资金支持产生的新技术、新工艺、新装置、新产品、新材料等创新成果的转化应用, 重点投资于电子信息、生物与新医药、资源与环境、高端装备制造、新能源及节能、新材料等高新技术领域, 以及轻工、纺织、机械、化工、冶金、建材等优势传统产业的升级改造等	济南建华投资管理有限公司 山东汇泽股权投资基金管理有限公司 青岛安芙兰投资中心 山东华众沃赋投资有限公司	青岛明勤生物科技有限公司
6	山东省城镇化投资引导基金	山东省行政区域, 重点为国家和省确定的新型城镇化综合试点市、县(市); “百镇建设示范行动”示范镇; 已经设立或准备设立城镇化建设发展基金的城市。	山东东方嘉和股权投资管理有限公司	济南新城地产有限公司
7	山东省节能投资引导基金	主要投资对象为山东省境内的节能服务企业、节能技术装备生产企业、重点用能企业等单位, 主要投向国家和省出台的节能规划、节能减排工作实施方案和节能专项行动计划等确定的节能项目, 重点支持节能服务产业发展、节能改造项目、重大节能技术装备示范应用项目、节能量交易和节能融资与资本运作项目等	中泰世华节能投资有限公司	大洋泊车股份有限公司, 中悦浦利莱环保科技有限公司, 青岛青禾人造草坪股份有限公司
8	山东省服务业创新发展引导基金	主要投向为山东省境内生产性服务业和生活性服务业的重大项目	山东多盈领新创业投资管理有限公司 山东华宸股权投资管理有限公司	北京和普威视科技股份有限公司, 山东众海智能科技有限公司
9	山东省信息产业发展引导基金	主要投资于山东省境内从事信息技术研发生产、信息技术服务、承担信息化项目建设的企业以及进行信息化改造提升的企业。	山东蓝色经济产业基金管理有限公司 齐鲁中泰资本管理有限公司	上海浪潮云计算服务有限公司, 大洋泊车股份有限公司, 山东同科供应链股份有限公司, 青岛青禾人造草坪股份有限公司
10	山东省工业转型升级引导基金	主要投向省政府出台的中长期规划、工业转型升级行动计划和行业转型升级实施方案等确定的工业和生产性服务业重点领域, 重点支持创新成果转化、战略性新兴产业发展、传统优势产业升级、生产性服务业发展等内容。	西藏泓信创业投资有限公司 深圳市创新投资集团有限公司	山东英科环保再生资源股份有限公司

序号	引导基金名称	投资方向	基金管理人	重点投资项目
11	山东省现代商务发展引导基金	引导基金参股设立的子基金应重点投资于山东省境内的现代商贸企业和境外投资企业。	山东卓实投资管理有限公司 深圳市怡和通基金管理有限公司	烟台市渤海电子商务产业发展有限公司, 思马特(青岛)教育发展有限公司
12	山东省现代农业产业发展引导基金	主要投资于高科技农业、生态循环农业、水产养殖业、渔业增殖业、水产品加工流通业、现代畜牧业。	-	-
13	山东省现代种业发展引导基金	主要是在山东省范围内注册设立的、或者主要经营场所位于山东省的种子产业企业或科研机构	山东天拓投资管理有限公司	山东绿健生物技术有限公司, 山东泉港辐射科技发展有限公司, 山东鲁蔬种业有限责任公司。
14	山东省文化产业引导基金	省内文化企业, 特别是种子期、初创期中小微文化企业	山东鲁信文化产业创业投资有限公司	烟台文化发展创业投资基金有限公司
15	山东省体育产业发展引导基金	主要投资对象为山东境内优质体育产业企业, 重点投向创新型企业、小微企业和体育服务业企业	-	-
16	山东省新兴产业创业投资引导基金	主要投资于节能环保、信息、生物与新医药、新能源、新材料、航空航天、海洋、先进装备制造、新能源汽车、高技术服务业等拥有自主知识产权的战略性新兴产业和高新技术改造提升传统产业领域	山东豪迈欣兴投资管理有限公司	青岛德盛利智能装备股份有限公司
17	山东省农产品流通产业发展引导基金	我省农产品流通产业基础设施建设	临沂市产业引导基金投资有限公司 潍坊市城镇化建设投资管理有限公司	山东寿光果菜批发市场有限公司, 兰陵县华凯农产品有限公司
18	山东省省级融资性担保机构股权投资基金	山东省境内注册的主要面向小微企业和“三农”提供融资担保的担保机构, 省、市、县级国有及国有控股融资性担保公司将给予优先支持。	山东财金融股权投资基金管理有限公司	潍坊市再担保股份有限公司, 青岛城乡社区建设融资担保有限公司, 泰安弘泽融资担保有限公司
19	山东省知识产权发展基金	主要投向高价值专利培育、专利产业化投融资、专利布局等, 支持产业创新链、价值链、资金链、服务链的完善, 探索产业知识产权运营的商业模式, 支持重点产业转型升级, 重点投资于国家和山东省确定的重点发展产业、战略性新兴产业、专利密集型产业领域, 特别是海洋化工及生物资源开发产业及其关键领域的知识产权运营项目和服务。	威海恒创股权投资管理有限公司 济南嘉岳资产管理有限公司	-
20	山东省 PPP 发展基金	山东省内基础设施和公共服务领域项目	广发合信(山东)产业投资管理有限公司 山东南郊电建投资管理有限公司 山东中网银新投资管理有限公司 山东易华录投资管理有限公司 山东赛泽投资管理有限公司 山东省财金红土股权投资基金管理有限公司 山东茗信股权投资管理有限公司	潍坊市寒亭区河道治理项目, 日照奎山综合客运站及配套工程 PPP 项目, 菏泽市赵王河上游生态公园工程项目, 山东省 1.4GHZ 无线宽带数字集群政务网项目, 枣庄市中兴大道建设及部分市政道路改建项目
21	山东省新旧动能转换引导基金	一是包括山东省内各类创新型企业、省级重点人才创新创业项目和传统产业改造升级项目等“四新”项目; 二是山东省内“十强”产业, 包括新一代信息技术、高端装备、新能源新材料、智慧海洋、医养健康等五个新兴产业	山东省高新技术创业投资有限公司 山东民控股股权投资管理有限公司	山东莱茵科技设备有限公司, 济宁如意纤维有限公司莱卡并购项目, 山东成泰化工有限公司、力诺电力集团股份有限公司、山东日科化学股份有限公司、山大地纬软件股份有限

序号	引导基金名称	投资方向	基金管理人	重点投资项目
		和绿色化工、现代高效农业、文化创意、精品旅游、现代金融等五个传统改造升级形成的产业；三是交通运输基础设施、重要能源和产业园区等薄弱环节；四是“一带一路”建设领域	济宁如意同晟股权投资基金管理有限公司 北京中溢福银投资有限公司 北京洪泰同创投资管理有限公司 国寿鑫创（山东）投资有限公司 山东华宸股权投资管理有限公司 济南鼎舜股权投资基金管理有限公司 山东中网银新投资管理有限公司 山东普泰新能股权投资管理有限公司 山东鲁坤乡村振兴基金管理有限公司 青岛海尔创业投资有限责任公司 山东高速投资基金管理有限公司 银河创新资本管理有限公司 新疆中财荃兴股权投资管理有限公司 山东融汇股权投资管理有限公司 山东新业股权投资管理有限公司 南京毅达股权投资管理企业（有限合伙） 山东财金领锐股权投资基金管理有限公司 上海常春藤投资控股有限公司 山东金泽霖股权投资管理股份有限公司 豪迈资本管理有限公司 山东水发和灵股权投资管理有限公司	公司、日照市艾锐光电科技有限公司、山东冠森高分子材料科技股份有限公司
22	参股国家军民融合产业投资基金	重点投资前沿核心技术以及新兴领域，致力于推动军民融合产业发展	惠华基金管理有限公司	武汉长海电力推进和化学电源有限公司、哈尔滨广瀚动力技术发展有限公司、河南柴油机重工有限责任公司
23	参股烟台绿康股权投资中心	重点投向“面向大众”的各类养老服务产业，包括但不限于集中式养老、“医养”结合康复医院、临终关怀服务、老年人专用医疗护理康复等器械研制、移动养老服务、养老护理培训、老年文化活动服务等各类面向大众的养老服务产业	烟台绿创股权投资基金管理有限公司	烟台绿叶鲍巴斯康复医院有限公司

资料来源：山东财金集团

除省级政府引导基金业务，自 2016 年下半年起，该公司陆续设立了多只自主组建基金。与政策性省级政府引导基金不同，公司自主组建基金业务由公司自行按出资额比例对基金行使出资人权利并承担相应义务。截至 2019 年末，公司自主组建基金业务共成立基金 14 只⁵，总规模 361.03 亿元，期末已实缴到位资金规模 250.90 亿元，其中，公司认缴规模累计 59.04 亿元，实缴 48.54 亿

⁵ 其中有两只基金已实现退出。

元。

山东省省级融资性担保机构股权投资基金目前下辖两只基金：山东省财金融资担保股权投资基金（以下简称“财金融担基金”）和山东省财金齐银融资担保股权投资基金（以下简称“财金齐银融担基金”），基金管理人均为山东财金产融股权投资基金管理有限公司（以下简称“产融基金公司”）。财金融担基金成立于2016年9月，总规模10亿元，其他合伙人包括山东财金集团和国投泰康。截至2019年末，财金融担基金已到位资金规模为10.00亿元，累计实现收益0.40亿元。财金齐银融担基金成立于2017年末，其他合伙人为山东财金集团和五矿信托。截至2019年末已到位资金规模为5.00亿元，累计实现收益0.14亿元。上述两只基金最终投向均为山东省境内注册的主要面向小微企业和“三农”提供融资担保的担保机构。

山东省财金红土公共产业投资基金总规模100.00亿元，截至2019年末已到位资金规模为2.50亿元，该基金GP为山东省财金红土股权投资基金管理有限公司（以下简称“财金红土公司”），LP为银行等金融机构，劣后级持有方为山东财金集团、深圳市创新投资集团有限公司和中国建筑第八工程局有限公司，LP优先级、LP劣后级和GP的出资比例为80:19:1，主要投向山东省内基础设施建设项目，截至2019年末，该基金已退出2.50亿元，累计回款金额6.09亿元，实现收益1.33亿元。

山东财金基础设施发展基金总规模为200.00亿元，截至2019年末已到位资金规模为193.47亿元，该基金GP为山东省财金资本管理有限公司（以下简称“财金资本公司”），LP为银行等金融机构和财金发展公司，其中财金发展公司持有劣后级份额，LP优先级、LP劣后级（财金发展公司）和GP（财金资本公司）的出资比例为90:9.9:0.1。该基金最终投向为以基础设施建设为主的政府背景项目，包括园区建设、农光互助扶贫发电、医院拆迁、河道治理、职业教育校区建设、城市集中供热工程改造、水库增容改造、公益性养老项目建设和棚户区改造等多个项目领域。截至2019年末，该基金为公司实现收益5.45亿元。

此外，该公司还成立了6只济南政企股权投资基金，总规模为13.31亿元，截至2019年末已到位资金规模为13.30亿元，该基金GP为山东省财金政企合作基金管理有限公司（以下简称“财金政企公司”），LP为山东省社会保障基金理事会和中信证券。该基金最终投向为山东省内市县级基础设施建设项目，截至2019年末，该基金实现收益0.29亿元。

该公司于2018年新设立了两只基金，分别为山东省财金创投新旧动能转换股权投资基金（以下简称“财金创投新旧动能转换基金”）和山东财金创投医疗产业股权投资基金（以下简称“医疗产业基金”），基金管理人均为山东省财金创业投资有限公司。截至2019年末，财金创投新旧动能转换基金和医疗产业基金分别到位资金1.32亿元和3.00亿元。截至2019年末，财金创投新旧动能转换基金尚未产生收益，医疗产业基金实现收益0.23亿元。

该公司 2019 年以来设立了包括山东省财金融融合股权投资基金（以下简称“财金融融合基金”）、山东省财金政企天元股权投资基金（以下简称“财金政企天元基金”）、山东财金行稳股权投资基金中心（有限合伙）（以下简称“财金行稳基金”）、济南财通投资合伙企业（有限合伙）（以下简称“财通公司”）、济南市创盈股权投资合伙企业（有限合伙）（以下简称“创盈公司”）、潍坊财瑞新旧动能转换股权投资基金（以下简称“财瑞新旧动能转换基金”）和台庄新动能产业发展基金（济南）（以下简称“台庄新动能基金”）在内的 7 只基金。截至 2019 年末，财通公司、财金政企天元基金和财金行稳基金分别产生 0.37 亿元、0.31 亿元和 0.31 亿元。

图表 8. 自营基金业务基本情况（单位：亿元）

序号	基金名称	设立时间	截至 2019 年末基金总规模	公司承诺认缴规模		截至 2019 年末已到位资金	其中公司实缴金额		基金管理人	其他出资人	主要投资项目	累计收益情况
				GP	LP		GP	LP				
1	山东省财金融融资担保股权投资基金	2016/09	10.00	0.20	2.30	10.00	0.20	2.30	山东财金融资产股权投资基金管理有限公司	引导基金、国投泰康	潍坊市再担保股份有限公司增资项目、青岛城乡社区建设融资担保有限公司	0.40
2	山东省财金红土公共产业投资基金	2016/11	100.00	0.46	6.5	2.50	0.06	0.81	山东省财金红土股权投资基金管理有限公司	引导基金、深创投、西藏东方财富证券、中国建筑第八工程局有限公司	万华化学定增项目	1.33
3	山东财金基础设施发展基金	2016/11	200.00	0.22	21.70	193.47	0.19	19.23	山东省财金资本管理有限公司	光大银行、浦发银行、青岛银行等银行金融机构、财金发展公司	滨州北海经济开发区土地整理项目、菏泽市 2017 年棚户区改造项目等项目	5.45
4	山东省财金齐银融资担保股权投资基金	2017/12	5.00	0.10	1.15	5.00	0.10	1.15	山东财金融资产股权投资基金管理有限公司	引导基金、五矿信托	泰安弘泽融资担保有限公司增资项目	0.14
5	济南政企股权投资基金（1、2、3、4、5、6 号）	2017/12	13.3101	0.0101	0.29	13.3024	0.0024	0.29	山东省财金政企合作基金管理有限公司	山东省社会保障基金理事会、中信证券、环城城建公司	日照东港区、金乡县、莘县、禹城市、曹县棚户区改造项目、周村区 PPP 项目	0.29
6	山东省财金创投新旧动能转换股权投资基金	2018/03	2.20	0.50	-	1.32	0.30	-	山东省财金创业投资有限公司	山东省社会保障基金理事会、潍坊市国信创业投资有限公司、聊城市财金建设发	山东中磁视讯股份有限公司项目、山大地纬软件股份有限公司项	-

序号	基金名称	设立时间	截至2019年末基金总规模	公司承诺认缴规模		截至2019年末已到位资金	其中公司实缴金额		基金管理人	其他出资人	主要投资项目	累计收益情况
				GP	LP		GP	LP				
										展有限公司、鲁银投资集团股份有限公司、泰安市东岳财富股权投资基金有限公司、山东黄河三角洲创业发展集团有限公司、寿光市金投资资产管理有限公司、烟台市财金新动能基金管理有限公司	目、山东欣悦健康科技有限公司第一轮定增项目、山东联科科技股份有限公司项目、山东领信信息科技有限公司项目	
7	山东财金创投医疗产业股权投资基金	2018/12	3.00	0.05	2.95	3.00	0.05	2.95	山东省财金创业投资有限公司	山东财金集团、山东省财金置业有限公司、山东省财金资产管理有限公司、山东财金产融股权投资基金管理有限公司	上海宝树医疗科技有限公司项目	0.23
8	山东省财金融合股权投资基金	2019/01	1.20	0.10	1.10	1.20	0.10	1.10	山东财金产融股权投资基金管理有限公司	山东财金集团	泰安金控并购旅游景区项目	0.13
9	山东财金政企天元股权投资基金	2019/02	4.60	0.0001	3.00	3.00	-	3.00	山东省财金政企合作基金管理有限公司	山东财金集团、天元建设集团有限公司	临沂市北城新区二期城市综合开发PPP项目	0.31
10	山东财金行稳股权投资基金中心	2019/01	6.00	0.20	5.80	5.10	0.20	4.90	山东省财金资本管理有限公司	山东财金集团、山东省社会保障基金理事会	潍坊潍扬置业发展有限公司、中环寰慧(潍坊)节能热力有限公司	0.31
11	济南财通投资合伙企业(有限合伙)	2019/03	5.20	0.20	5.00	5.20	0.20	5.00	山东省新动能基金管理有限公司	山东财金集团	威海市环翠区城市发展投资有限公司	0.37
12	济南市创盈股权投资合伙企业(有限合伙)	2019/09	3.10	3.00	0.10	3.10	3.00	0.10	山东省财金创业投资有限公司	山东省财金资产管理有限公司	山东欣悦健康科技有限公司第二轮定增项目	0.15
13	台庄新动能产业发展基金(济南)	2019/10	3.42	0.0001	1.71	0.71	-	0.71	山东省财金政企合作基金管理有限公司	山东省财金政企投资有限公司; 山东王晁煤电集团有限公司; 枣庄华亿矿业集团有限公司	王晁集团污泥焚烧发电项目、王晁集团山石资源开采项目、华亿矿业山石资源开	0.04

序号	基金名称	设立时间	截至2019年末基金总规模	公司承诺认缴规模		截至2019年末已到位资金	其中公司实缴金额		基金管理人	其他出资人	主要投资项目	累计收益情况
				GP	LP		GP	LP				
14	潍坊财瑞新旧动能转换股权投资基金	2019/11	4.00	0.10	2.30	4.00	0.10	2.30	山东财金产融股权投资基金管理有限公司	山东省新动能基金管理有限公司；山东省财金产业投资有限公司；潍坊市恒新资本管理有限公司；潍坊市盈瑞投资有限公司；潍坊市高新技术产业开发区引导基金管理办公室	采项目 盛瑞传动股份有限公司	0.0065
合计	-	-	361.0301	5.1403	53.90	250.9024	4.5024	44.04	-	-	-	9.1565

资料来源：山东财金集团

(2) 基础设施建设投融资业务

该公司为基础设施建设（包括棚户区改造（以下简称“棚改”）、修建学校以解决城镇普通中小学大班额问题（以下简称“大班额”）及农村公路生命安全防护工程项目（以下简称“路安工程”））提供投融资服务和项目实施服务的运营主体为财金发展公司。截至2019年末，财金发展公司的注册资本为100.00亿元，全部由公司出资。财金发展公司基础设施建设投融资业务主要为债权投资服务，即采取统贷统还的方式，按需求向多个国家政策性银行和商业银行贷款，支持全省（不含济南、青岛）棚改项目、大班额项目和路安工程项目。截至2019年末上述三类业务累计发放贷款共计2213.16亿元，其中棚改项目发放贷款总额2050.74亿元，累计服务棚改居民66.75万户，大班额项目发放贷款126.55亿元，路安工程项目发放贷款35.87亿元，截至2019年末合计已归还本金414.86亿元，期末贷款余额合计1798.30亿元。目前受政策影响，全国大班额项目及路安工程项目政府购买服务均已暂停，财金发展公司也已停止上述业务的新项目开发，但对于已经获批发放贷款的项目仍正常推进。

目前此类项目贷款来源主要为国家开发银行和农业发展银行等国家政策性银行及建设银行和邮储银行等商业银行，贷款期限一般为10-25年，利率一般为基准利率下浮5%-10%，最高为基准利率。为降低信用风险，各地政府根据政府购买服务协议等相关协议，将购买服务资金分年度列入财政预算，并及时足额支付给财金发展公司，财金发展公司将按照银行相关要求，按时偿还贷款本息。

图 9. 截至 2019 年末，财金发展公司银行授信情况（单位：亿元，年）

项目	授信总规模	期末贷款余额	期限	利率
国家开发银行	2356.16	1459.62	10-25 年	一般为基准利率下浮 5%-10%，最高为基准利率
农业发展银行	107.69	77.99		
中国农业银行	28.65	26.06		
邮政储蓄银行	161.09	105.67		
建设银行	104.55	89.86		
工商银行	60.41	29.33		
光大银行	3.40	3.21		
兴业银行	4.00	3.90		
中国银行	0.27	0.27		
招商银行	4.05	2.39		
合计	2830.27	1798.30		

资料来源：山东财金集团

此外，财金发展公司还积极利用现有资源，在山东省内投资学前教育业务和 PPP 项目。2018 年，财金发展公司已与知远教育集团合作，成立山东财金知远教育科技股份有限公司（以下简称“财金知远”），财金发展公司出资 0.495 亿元，持股比例为 55%，截至 2019 年末，财金知远已投资山东省内幼儿园共 16 所；同时，财金发展公司还作为社会资本方出资 2.17 亿元，投资日照岚山区海绵城市建设 PPP 项目，主要涉及城市公园、道路管廊及污水处理厂建设业务，项目总投资 11.44 亿元，期限为 23 年⁶。

（3）股权投资管理

该公司作为政府投资主体和财政投资的出资人代表，管理运营授权范围内的国有资产，体现政府投资导向意图，对全省经济和社会事业的重点行业和产业进行投资开发，开展资本运营，实现国有资产的保值增值。

该公司自有资金投资的重点项目主要包括山航集团、山东油气股份等。

截至 2019 年末，该公司持有山航集团 37.08% 的股份，为其第二大股东。山航集团目前经营航线 200 余条、每周 3700 多个航班飞往全国 80 多个大中城市，并开通台湾地区航线和韩国、日本、泰国、印度、柬埔寨等国际航线。截至 2019 年末，山航集团总资产 189.08 亿元，股东权益 65.27 亿元，2019 年实现营业总收入 196.41 亿元，净利润 5.13 亿元。公司将山航集团纳入权益法核算的长期股权投资，2019 年山航集团贡献长期股权投资收益 1.02 亿元和 0.17 亿元的分红收益。

截至 2019 年末，该公司持有山东油气股份 4.18% 的股份，为其第四大股东。山东油气股份主营业务包括石油、天然气的开发投资及天然气管道运输等。截至 2019 年末，山东油气股份总资产 19.11 亿元，股东权益 18.06 亿元，2019

⁶ 其中建设期为 3 年，运营期为 20 年。

年实现净利润 0.61 亿元。2018 年，山东油气股份通过公开挂牌的方式引入中国燃气全资子公司中燃燃气实业（深圳）有限公司作为战略投资者，截至 2018 年末，山东油气已完成改制重组。

该公司还持有济南国际机场股份有限公司（以下简称“济南机场”）、山东钢铁等资产。截至 2019 年末，济南机场账面价值 1.39 亿元。山东钢铁账面价值为 4.04 亿元，2015 年公司以每股 2.52 元认购山东钢铁定向增发股份 2.00 亿股，认购对价合计 5.05 亿元。截至 2019 年末公司浮亏 1.29 亿元。此外，2017 年，公司还买入山东海高通信股份有限公司 147.2 万股，截至 2019 年末合计浮亏 537.76 万元。

此外，该公司还获得财政拨入的地方铁路建设专项资金、农业综合开发专项资金、文化产业发展专项资金、蓝黄产业基金等，并履行出资职责及进行投后管理工作。

截至 2019 年末，山东省财政厅已分别向该公司和财金发展公司拨入铁路建设专项资金 25.00 亿元和 74.00 亿元。2016 年，公司已将相关业务无偿划转至财金发展公司；公司管理的农业综合开发专项资金合计 1.82 亿元，于 2005-2008 年投向山东省内 9 家重点农业企业，每家投资 2000 万-2200 万不等，由于上述农业企业经营状况不佳，目前公司计划逐步退出相关投资，截至 2019 年末，已经退出 4 家农业项目企业，收回资金 0.76 亿元；公司管理的文化产业发展专项资金 0.26 亿元，用以支持山东省文化产业，于 2009 年投向山东影视集团有限公司等 11 家单位，截至 2019 年末，已退出 4 家文化项目企业，收回资金共计 0.11 亿元，目前仍管理 7 家企业，投放资金共计 0.15 亿元。

为发展山东省内四板市场，山东省财政厅通过该公司出资 5.00 亿元，投资于齐鲁股权交易中心挂牌企业。该基金总规模 10 亿元，目前已完成全部投资。截至 2019 年末，已投资挂牌企业 162 家，累计交易金额 4.71 亿元。

2016 年末，该公司出资 2.00 亿美元（合计 13.12 亿元人民币）向华鲁控股集团有限公司（以下简称“华鲁集团”）注资，专项用于华鲁集团在境外设立山东省重大基础设施建设投资基金。截至 2018 年末，上述事宜已完成工商变更。目前公司对华鲁集团持股比例为 12.17%⁷，为其第三大股东，华鲁集团实际控制人为山东省国资委。

蓝基金由山东海洋集团有限公司主发起设立，是按照我国第一个以海洋经济为主题的国家战略—《山东半岛蓝色经济区发展规划》要求批准筹建的第一支专注于海洋经济的产业投资基金。蓝基金总规模为 20.63 亿元，截至 2019 年末蓝基金资金出资到位 18.42 亿元，含公司出资 1.00 亿元，已投资生物医药、海洋工程、能源、信息化等国家战略新兴产业领域项目共计 18 个，投资金额共计 15.65 亿元。目前蓝基金已分别与浪潮、软控、杰瑞股份、东明石化、青岛金王、清控资管等上市或行业龙头企业合作，陆续成立了 5 支专项基金，总

⁷ 2019 年 3 月，山东发展投资控股集团有限公司作为华鲁集团新股东增资入股，以货币形式向华鲁集团投资 3.40 亿元，使得山东财金集团持股比例由 12.59% 降至 12.17%。

规模为 24.22 亿元，其中蓝基金认缴 10.10 亿元，带动社会出资或政府引导基金出资共计 14.12 亿元⁸。蓝基金将通过 IPO、并购退出、股权回购、资产分拆等多种方式实现退出，公司所投资金将按认缴出资比例获取收益。

黄基金以黄河三角洲高效生态经济区为重点，对新材料、新能源、重要资源、节能减排、高效生态农业、高端装备制造、金融、文化和现代服务业等产业进行战略投资和整合目标产业链。黄基金成立于 2012 年，截至 2019 年末，黄基金由 1 支产业基金和 2 支子基金组成，其中产业基金已募集到位资金 4.20 亿元，已经成立的 2 支子基金已募集到位资金 4.14 亿元。截至目前基金共投资 10 个项目，投资金额共计 5.24 亿元，项目涵盖生产制造、新材料、生物医药、现代农业等多个行业，其中包括山东金麒麟、天诺广电、山东明仁福瑞达、山东玻纤、东营博龙石油装备产业股权基金、北京黄河三角洲投资中心和益大新材等重点项目，黄基金主要退出渠道是依靠项目本身实现资产证券化（IPO 或并购重组），公司所投资金将按认缴出资比例获取收益。

该公司直属的山东省融资担保有限公司（以下简称“融资担保公司”）持有部分齐鲁证券有限公司（以下简称“齐鲁证券”）股权，2015 年 8 月，齐鲁证券整体变更为中泰证券股份有限公司（以下简称“中泰证券”），并于同年 9 月面向在册股东进行定向增发。公司于 2015 年 9 月 3 日以融资担保公司代持的方式，出资 1.8 亿元认购中泰证券 3000 万股，并与融资担保公司签订了《协议书》。公司为了保证该项代持股份的所有权，于 2018 年底向济南市仲裁委申请仲裁，根据（2018）济仲裁字第 2996 号裁决⁹，融资担保公司代持山东财金集团的 3000 万股中泰证券股份确认实际所有人为山东财金集团。2019 年 3 月，根据济南仲裁委员会仲裁裁决和证监会对中泰证券 IPO 审核要求，公司与融资担保公司签署了《股份转让协议》。截至本评级报告出具日，中泰证券已根据仲裁裁决和股权转让协议就股权转让事项完成工商注册登记信息变更，并已向证监会提报补充资料补充山东财金集团为新增股东，股权确权事项已基本完成。

另外，山东省政府于 2019 年 1 月 12 日印发了《关于同意山东省投融资担保集团组建工作有关事宜的批复》¹⁰，批准设立山东省投融资担保集团有限公司（以下简称“省投融资担保集团”），并确定融资担保公司划入省投融资担保集团。截至本评级报告出具日，省投融资担保集团已完成工商变更登记，划转事宜正在推进，划转完成后山东财金集团将不再持股融资担保公司。

（4）融资租赁业务

该公司通过子公司融世华公司和上海财金公司开展融资租赁业务。融世华公司成立于 1996 年，展业资金主要来源于母公司借款、银行借款及租赁项目收益所产生的资金沉淀。融世华公司主要涉及新能源公交车，校车，工业装备，

⁸ 2017 年，从基金业务发展考虑，蓝基金不再担任北京智慧城市投资合伙企业（有限合伙）基金管理人。蓝基金对该基金无实缴资本；

⁹ 日期为 2019 年 1 月 18 日；

¹⁰ 鲁政字[2019]10 号。

高新技术产业化，节能环保，造纸印刷，餐饮服务行业，公用事业等行业。截至 2019 年末，融世华公司资产总额为 10.70 亿元，净资产 0.05 亿元，2019 年实现营业收入 0.90 亿元，净利润-0.93 亿元，全年新增租赁业务 3.95 亿元，期末应收融资租赁款余额为 14.46 亿元。上海财金公司的融资租赁业务主要通过子公司天津山财财金融资租赁有限公司（以下简称“天津财金公司”）开展，天津财金公司成立于 2018 年 12 月，注册资本 2.30 亿元，围绕以基础设施建设为主的多个领域开展融资租赁业务。2019 年末，上海财金公司总资产 8.62 亿元，净资产 1.93 亿元，2019 年实现营业利润 0.26 亿元，当年新增融资租赁投放金额 6.20 亿元，期末应收融资租赁款余额为 8.09 亿元。

财务

1. 公司财务质量

中兴华会计师事务所（特殊普通合伙）对该公司的 2017-2019 年的财务报表进行了审计，并均出具了标准无保留意见的审计报告。公司执行企业会计准则（2006 版）、企业会计制度及其补充规定。公司在历次审计检查中未发现重大问题、未出现重大资产损失，未接受过通报、批评等情况。

截至 2019 年末，该公司经审计的合并口径总资产为 2521.55 亿元，所有者权益 621.65 亿元，其中归属于母公司所有者权益 619.24 亿元；2019 年实现营业收入 8.22 亿元，实现净利润 4.27 亿元，其中归属于母公司所有者的净利润 4.34 亿元。

截至 2020 年 3 月末，该公司未经审计的合并口径总资产为 2595.77 亿元，所有者权益 640.75 亿元，其中归属于母公司所有者权益 638.05 亿元；2020 年一季度实现营业收入 1.41 亿元，实现净利润 0.25 亿元，其中归属于母公司所有者的净利润 0.18 亿元。

2. 公司偿债能力

(1) 债务分析

2017-2019 年末及 2020 年 3 月末，该公司负债总额分别为 1403.78 亿元、1770.75 亿元、1899.90 亿元和 1955.02 亿元，同期末资产负债率分别为 72.12%、73.23%、75.35%和 75.32%，公司负债经营规模均维持在较高水平，主要系财金发展公司负债经营规模较高所致，符合行业经营特征。2019 年末，公司合并口径剔除财金发展公司影响后的资产负债率为 47.04%，较上年增长 21.12 个百分点，主要系短期借款规模大幅增长。

从债务结构来看，该公司非流动负债占比较高，2017-2019 年末及 2020 年 3 月末分别占负债总额的比重为 99.09%、98.76%、97.83%和 97.91%。公司非流动负债主要为长期借款，2017-2019 年末及 2020 年 3 月末分别为 1368.08 亿

元、1725.82 亿元、1810.11 亿元和 1837.78 亿元，占负债总额比重分别为 97.46%、97.46%、95.27%和 94.00%。公司长期借款主要为财金发展公司为棚户区改造等业务开展产生的银行借款，主要交易对象为国家开发银行山东分行、农业发展银行山东分行等国家政策性银行，期限主要集中在 10 年-25 年，利率略低于基准利率。此外，公司还通过公开市场发行债券的方式进行融资。公司于 2016 年 9 月发行 18 亿元企业债券，利率为 3.54%，期限为 10 年期；此外，公司先后于 2019 年 7 月、8 月和 10 月发行了 10.00 亿元公司债、6.00 亿元中期票据和 10.00 亿元公司债，利率分别为 3.95%、3.78%和 3.49%，公司于 2020 年 2 月和 3 月分别发行了 20.00 亿元疫情防控债和 8.00 亿元中期票据，票面利率分别为 3.59%和 3.58%。截至 2020 年 3 月末，公司应付债券余额为 72.00 亿元。2019 年以来，公司短期借款大幅增加，2019 年和 2020 年 3 月末，短期借款余额分别为 16.07 亿元和 14.56 亿元，均为信用借款，借款主体为公司本部，主要用于子公司融资租赁等自营业务开展。

2017-2019 年末和 2020 年 3 月末，该公司刚性债务余额分别为 1386.25 亿元、1753.74 亿元、1874.99 亿元和 1928.96 亿元，刚性债务主要为长期刚性债务，集中在长期借款和应付债券。长期借款主要借款主体为财金发展公司，2019 年末长期借款余额为 1810.11 亿元，其中财金发展公司长期借款余额为 1802.78 亿元；近年来由于公司发债规模较大，导致应付债券余额增长较快。公司短期刚性债务均为短期借款，2019 年末及 2020 年 3 月末余额分别为 16.07 亿元和 14.56 亿元。总体来看，公司刚性债务规模较大，主要集中于长期，短期债务支出压力较小。

图表 10. 山东财金集团负债结构（单位：亿元）

项目	2017 年	2018 年	2019 年	2020 年 3 月末
刚性债务	1386.25	1753.74	1874.99	1928.96
其中：短期借款	0.07	-	16.07	14.56
长期借款	1368.08	1725.82	1810.11	1837.78
应付债券	17.89	17.92	43.81	71.63
其他应付款	11.38	20.58	23.37	24.88
长期应付款	5.00	4.96	4.78	4.84
总负债	1403.78	1770.75	1899.90	1955.02

资料来源：山东财金集团

根据该公司经审计的 2019 年及未经审计的 2020 年一季度财务报表，截至本评级报告出具日公司无对外担保及其他重大或有事项。

(2) 现金流分析

该公司省级引导基金款项的承接和投资以及财金发展公司债权投资业务项目建设资金的划拨和回收均列入经营活动产生的现金流量中。2017-2019 年及 2020 年一季度，公司经营活动产生的现金流量净额分别为-507.51 亿元、-310.68 亿元、-13.77 亿元和-17.04 亿元，呈净流出状态，主要系财金发展公司项目均处于建设期，投放资金规模较大所致。但随着棚户区改造等项目的资金

逐步回笼，且无新增棚户区改造项目，另外融世华公司租赁业务的开展带来利息收入的增长，近年来公司经营活动产生的现金流量净额逐年增加。

该公司投资活动产生的现金流量净额波动较大，2017-2019 年及 2020 年一季度，该公司投资活动产生的现金流量净额分别为-51.92 亿元、-24.79 亿元、-71.07 亿元和-40.49 亿元，呈净流出状态，主要系财金发展公司投资项目建设所致。近年来，随着所投项目产生回报以及基金投资收到分红收益，公司的投资活动产生的现金流入有所增加，但随着基金项目的投入，投资活动现金流出也逐年上升，投资活动产生的现金流量净额呈现出一定波动。

筹资性现金流方面，近年来，该公司经营规模不断扩张和投资力度加大使其资金需求不断上升，公司主要通过银行借款和发行债券获取融资。2017-2019 年及 2020 年一季度，公司筹资活动产生的现金流量净额分别为 590.27 亿元、378.09 亿元、20.06 亿元和 57.72 亿元，公司筹资性净现金流呈流入状态，主要系公司政策性借款和债券筹资业务资金融入规模较大所致。

2017-2019 年，该公司 EBITDA 分别为 3.87 亿元、5.25 亿元和 7.12 亿元。

(3) 资产质量分析

2017-2019 年末及 2020 年 3 月末，该公司资产总额分别为 1946.58 亿元、2418.00 亿元、2521.55 亿元和 2595.77 亿元。公司资产以非流动资产为主，2017-2019 年末及 2020 年 3 月末公司非流动资产分别占总资产的 96.57%、95.15%、98.31%和 98.38%。

流动资产方面，该公司的流动资产主要为货币资金和其他应收款，2019 年末和 2020 年 3 月末货币资金分别为 34.12 亿元和 34.31 亿元，占流动资产的比例分别为 80.12%和 81.55%，货币资金以无受限的银行存款为主。2017-2019 年末及 2020 年 3 月末其他应收款分别为 7.96 亿元、12.32 亿元、5.76 亿元和 5.30 亿元，主要为应收山东省内市县级基础设施建设的投融资主体款项和委托贷款，期限集中在 1 年以内，利率集中在 4.57%-6%。2018 年公司其他应收款较年初增加 4.21 亿元，主要系 2018 年青岛城投金融控股集团有限公司（以下简称“青岛城投金控”）对子公司财金资本公司减资手续尚未完成变更登记，公司提前将减资款交付青岛城投金控；2019 年，上述青岛城投金控减资财金资本公司手续办理完成，其他应收款相应转出，另外公司对山东大厦和香港宝丰分别有 0.70 亿元和 0.31 亿元的借款，截至 2019 年末，由于借款期限超过 5 年且尚未收回款项，公司根据会计核算办法已对上述两笔借款计提全额减值准备。

非流动资产方面，2019 年末，该公司非流动资产主要由长期应收款、长期股权投资和可供出售金融资产构成，金额分别为 1962.02 亿元、300.42 亿元和 211.06 亿元。公司长期应收款主要为财金发展公司拨付给联合体的政策性项目资金，由于该资金被列入当地政府本级财政预算，还款来源有所保障，信用风险相对较低。长期股权投资方面，截至 2019 年末，公司长期股权投资包括

山航集团 12.01 亿元、融资担保公司 0.57 亿元、财金发展公司棚改专项长期股权投资 177.13 亿元（持股比例高于 20%）和山东铁路建设投资有限公司 99.27 亿元。可供出售金融资产方面，公司所持有的以公允价值计量的可供出售金融资产包括山东钢铁股份有限公司 4.04 亿元、山东中磁视讯股份有限公司 0.02 亿元和山东海高通信股份有限公司 0.07 亿元等上市公司股权。此外，公司还持有以成本法计量的可供出售金融资产 206.82 亿元，主要包括财金发展公司对外投资 86.47 亿元¹¹（持股比例低于 20%），济南机场 1.39 亿元、山东现代种业发展基金 1.99 亿元及华鲁集团 13.12 亿元及各类基金，2019 年，可供出售金融资产较年初增长 50.28%，主要系公司 2019 年基金项目投资增加导致以成本计量的可供出售权益工具。2020 年 3 月末，公司长期应收款、长期股权投资和可供出售金融资产分别为 1996.01 亿元、300.44 亿元和 251.84 亿元，其中，可供出售金融资产较年初增长 19.32%，主要为对基金的新增出资。

截至 2019 年末，该公司资产中所有权和使用权受到限制的资产共计 1795.54 亿元，占当期总资产的 71.21%。受限资产主要为长期应收款和货币资金，用于质押取得政策性项目贷款以及作为银行保证金。

图表 11. 截至 2019 年末该公司所有权和使用权受到限制的资产（单位：亿元）

受限项目	年末账面价值	受限原因
货币资金	0.002	财金置业个贷保证金
长期应收款	1795.54	质押用于政策性项目贷款
合计	1795.54	-

资料来源：山东财金集团

2017-2019 年末及 2020 年 3 月末，该公司所有者权益分别为 542.80 亿元、647.25 亿元、621.65 亿元和 640.75 亿元。2017 年以来，得益于棚改项目资本金的增加，公司资本实力持续增强。净资产构成方面，2019 年末公司所有者权益中实收资本和资本公积的占比分别为 4.83% 和 91.54%。2018 年以来，财金发展公司新增棚改和大班额等项目资金（相关市县区项目资本金），公司新增中央及省级专项资金（山东省财政厅拨入的专项补助资金），公司资本公积大幅上升。2019 年末公司资本公积构成如下图所示。

图表 12. 该公司资本公积构成（单位：亿元，%）

项目	2019 年末	
	金额	占比
省级引导基金相关拨款	74.81	13.15
划入山东省财金发展有限公司	95.35	16.76
山东省融资担保有限公司	0.60	0.11
棚改、大班额等项目资本金	145.14	25.51
中央和省级棚改专项补助资金	243.08	42.72
收地方政府债券资金	10.00	1.76
收铁路建设资金	64.00	11.25
山东铁路发展基金股权	10.00	1.76
山东铁路建设投资有限公司股权	25.27	4.44
山东供销融资担保股份有限公司资本金补助	0.50	0.09
收农业科技成果转化资金	0.20	0.04

¹¹ 主要为棚户区改造项目；

项目	2019 年末	
划入山东世特新能源技术有限公司股权	0.12	0.02
资本公积转增实收资本（财金发展公司）	-100.00	-17.57
合计	569.07	100.00

资料来源：山东财金集团

3. 公司盈利能力

该公司基金业务和基础设施建设投融资业务贡献了较为稳定的管理费收入，投资收益方面，山航集团盈利状况较为稳定，分红贡献相对较多，公司所持其他股权资产的分红获取能力则相对较弱。未来随着公司各项业务的开展，盈利能力将持续得到提升。受基础设施建设投融资业务经营特征影响，公司杠杆率处于较高水平。此外，大额财政资金的拨入以及公司的对外投资对现金流稳定性造成了一定影响。

2017-2019 年及 2020 年一季度，该公司分别实现营业收入 4.66 亿元、6.17 亿元、8.22 亿元和 1.41 亿元，主要由各类基金运营业务收入、基础设施投融资服务收入、融资租赁业务收入和其他业务收入组成，其中基金运营业务收入占比相对较高，2019 年基金运营收入为 4.49 亿元，占营业收入比重为 54.59%。公司基金运营收入主要包括省级政府引导基金管理费收入和自营基金管理费收入，2019 年上述两类管理费收入分别为 1.35 亿元和 3.22 亿元。2019 年财金发展公司基础设施投融资服务费收入为 2.08 亿元，占营业收入比重为 25.33%。2019 年，公司融资租赁业务营业收入 0.87 亿元，同比增加 0.25 亿元。由于 2018 年 2 月融世华公司与中科信（福建）融资租赁有限公司（以下简称“中科信”租赁）签订两份《出售回租合同》，履约过程中中科信租赁出现违约，拖欠租金，公司对其提起诉讼，截至 2019 年末，中科信租赁已到期未支付租金 6431 万元，公司对该笔应收融资租赁款计提 1.08 亿元坏账损失，融资租赁业务净利润为-0.90 亿元，同时导致当年公司合并口径计提资产减值损失 1.44 亿元，较 2018 年增加 1.16 亿元。

2017-2019 年及 2020 年一季度，该公司投资收益分别为 1.11 亿元、1.59 亿元、2.11 亿元和 0.20 亿元，2019 年投资收益较上年同比增长 32.74%。公司投资收益主要为持有的山航集团长期股权投资收益，2019 年为 1.02 亿元。

图表 13. 山东财金集团营业利润构成（单位：万元）

项目	2017 年	2018 年	2019 年	2020 年一季度
营业收入	46632.45	61687.69	82211.62	14075.37
加：投资收益	11064.17	15902.89	21109.63	2013.21
公允价值变动净收益	-126.03	-	-	-
其他收益	-	9.75	11.91	4.36
减：营业成本	3282.50	3164.20	5120.95	1860.36
期间费用	16327.22	25001.53	26781.73	9273.06
其他	6912.56	4148.46	15884.63	85.59
营业利润	31048.31	45286.14	55545.85	4873.91

资料来源：山东财金集团

2017-2019 年及 2020 年一季度该公司期间费用分别为 1.63 亿元、2.50 亿元、2.68 亿元和 0.93 亿元，2018 年期间费用年均增长率为 53.13%，主要系财金发展公司及其他多家子公司的并入及子公司的新设，公司各项业务加速发展，致使公司管理费用及财务费用增长较快，带动期间费用规模增长，2019 年期间费用增长速度趋缓。2019 年，公司管理费用为 2.21 亿元，较上年增长 15.26%；同年财务费用为 0.43 亿元，同比下降 19.43%。

整体来看，该公司基金业务可以为公司贡献较为稳定的管理费收入，且财金发展公司整体划入后，其基础设施建设投融资业务管理费收入也对公司营业收入形成一定支撑。投资收益方面，公司分红获取能力较为稳定。未来随着公司各项业务的开展，盈利能力将持续得到提升。

外部支持因素

该公司实际控制人为山东省人民政府。公司作为政府投资主体和财政投资的出资人代表，可在业务拓展、经营管理和资本补充等方面获得山东省人民政府的大力支持。

跟踪评级结论

作为山东省省属骨干金融企业、功能型国有资本投资运营公司，该公司致力于打造成财政金融政策联动的投资运营公司。目前该公司业务主要包括基金管理、基础设施建设投融资以及股权投资管理三个方面，其中，基金管理业务主要为山东省省级政府引导基金和自主组建基金管理业务；基础设施建设投融资业务主要为采取统贷统还的方式，支持全省（不含济南、青岛）棚改项目、大班额项目和路安工程项目；股权投资管理业务主要为管理公司所持的山航集团等企业股权，围绕山东省经济、社会事业重点领域和薄弱环节进行投资。公司各项业务政策性定位突出，可在业务拓展、经营管理和资本补充等方面持续获得山东省人民政府的大力支持。

跟踪期内，该公司基金业务和基础设施建设投融资业务贡献了较为稳定的管理费收入，投资收益方面，公司分红获取能力较为稳定。未来随着公司各项业务的开展，盈利能力将持续得到提升。受基础设施建设投融资业务经营特征影响，公司杠杆率处于较高水平。此外，大额财政资金的拨入以及公司的对外投资对现金流稳定性造成了一定影响。

同时，我们仍将持续关注：（1）该公司下属控股子公司的基金运作情况；（2）公司基础设施建设统贷统还投融资业务可能面临的一定风险；（3）租赁业务的开展情况。

附录一：

公司与实际控制人关系图

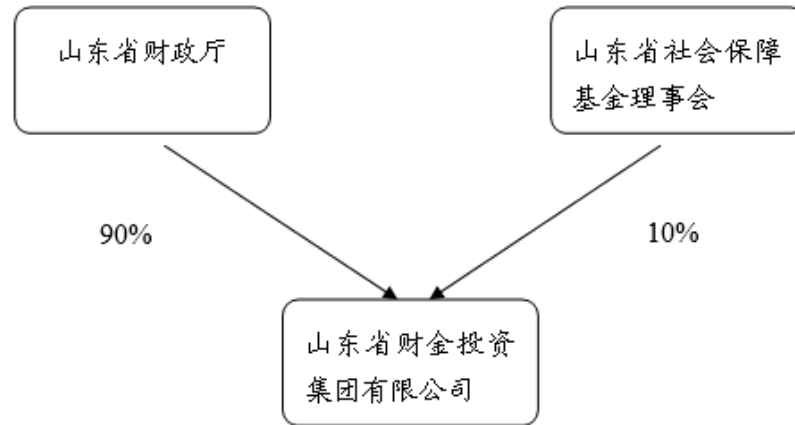

注：根据山东财金集团提供的资料绘制（截至 2020 年 3 月末）

附录二：

公司组织结构图

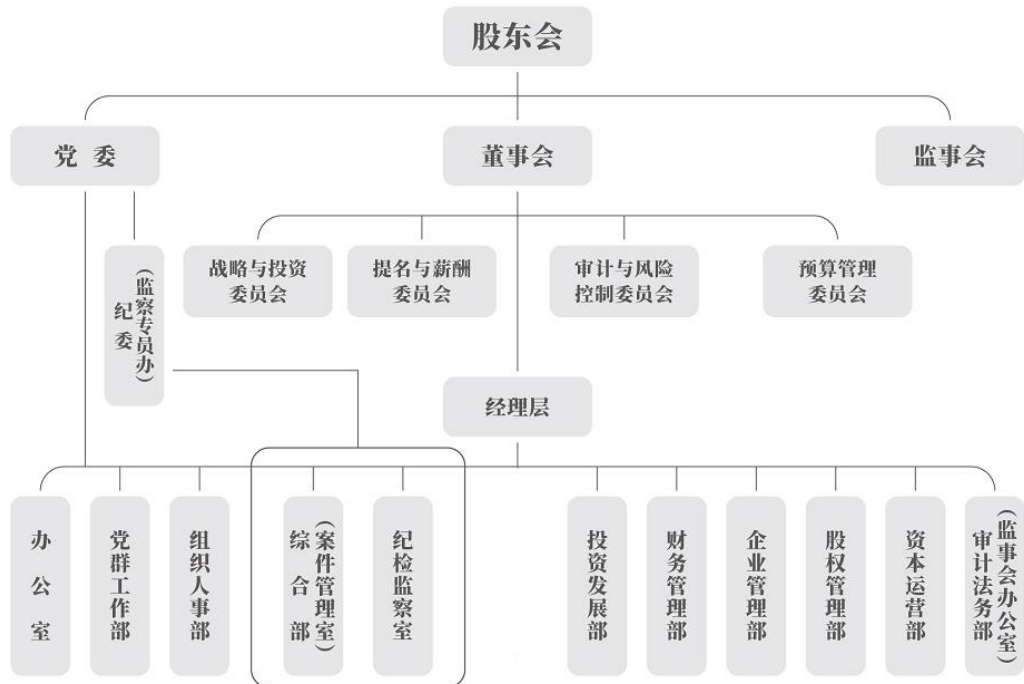

注：根据山东财金集团提供的资料绘制（截至 2020 年 3 月末）

附录三：

公司主业涉及的经营主体及其概况

名称		注册资本（亿元）	母公司 持股比例（%）	主营业务
全称	简称			
山东省财金发展有限公司	财金发展公司	100.00	100.00	政府授权范围内的国有资产运营和棚户区改造
山东省财金政企合作基金管理有限公司	财金政企公司	3.20	100.00	受托管理股权投资基金，从事股权投资基金管理及相关咨询服务
上海山财企业发展有限公司	上海财金公司	10.00	100.00	企业管理及咨询，商务信息咨询
融世华融资租赁有限公司	融世华公司	2.29	93.92	融资租赁
山东省财金置业有限公司	财金置业公司	0.30	100.00	房地产开发
山东省财金资产管理有限公司	财金资产公司	1.00	100.00	资产租赁
山东省财金创业投资有限公司	财金创投公司	19.00	100.00	创业投资业务和基金管理
山东省财金资本管理有限公司	财金资本公司	2.10	100.00	对外投资、投资管理和基金管理
山东省新动能基金管理有限公司	新动能基金公司	200.00	100.00	受托管理山东省新旧动能转换基金及其他财政性资金的投资和运营
山东省财金产业投资有限公司	财金产业公司	6.00	100.00	对外投资、投资管理及咨询
山东财金行稳股权投资基金中心（有限合伙）	行稳基金	6.00	50.00	对未上市企业的股权投资、对上市公司非公开发行股票的投资及相关咨询服务
山东省财金融合股权投资合伙企业（有限合伙）	融合企业	1.20	100.00	对未上市企业的股权投资、对上市公司非公开发行股票的投资及相关咨询服务
山东财金创投医疗产业股权投资合伙企业（有限合伙）	创投医疗公司	3.00	100.00	对未上市企业的股权投资、对上市公司非公开发行股票的投资及相关咨询服务

注：根据山东财金集团 2019 年度审计报告附注整理

附录四：

主要数据及指标

主要财务数据与指标[合并口径]	2017年	2018年	2019年	2020年 一季度
资产总额 [亿元]	1,946.58	2,418.00	2521.55	2595.77
货币资金 [亿元]	56.29	98.91	34.12	34.31
刚性债务[亿元]	1,386.25	1753.74	1874.99	1928.96
所有者权益 [亿元]	542.80	647.25	621.65	640.75
营业收入[亿元]	4.66	6.17	8.22	1.41
净利润 [亿元]	2.55	3.58	4.27	0.25
EBITDA[亿元]	3.87	5.25	7.12	-
经营性现金净流入量[亿元]	-507.51	-310.68	-13.77	-17.04
投资性现金净流入量[亿元]	-51.92	-24.79	-71.07	-40.49
资产负债率[%]	72.12	73.23	75.35	75.32
权益资本与刚性债务比率[%]	39.16	36.91	33.16	33.22
流动比率[%]	524.52	532.82	103.39	103.17
现金比率[%]	450.56	453.60	82.84	84.13
利息保障倍数[倍]	5.50	7.75	5.14	-
担保比率[%]	-	-	-	-
营业周期[天]	610.92	348.46	258.41	-
毛利率[%]	92.96	94.87	93.77	86.78
营业利润率[%]	66.58	73.40	67.56	34.63
总资产报酬率[%]	0.22	0.24	0.28	-
净资产收益率[%]	0.55	0.60	0.67	-
净资产收益率*[%]	0.56	0.61	0.68	-
营业收入现金率[%]	164.59	153.25	129.74	193.68
经营性现金净流入量与流动负债比率[%]	-2,610.60	-1787.78	-43.57	-41.58
非筹资性现金净流入量与负债总额比率[%]	-45.25	-21.14	-4.62	-2.98
EBITDA/利息支出[倍]	5.59	7.82	5.20	-
EBITDA/刚性债务[倍]	0.00	0.00	0.00	-

注：根据山东财金集团经审计的2017-2019年及未经审计的2020年一季度度财务数据整理、计算，刚性债务和应付债券包含计入“其他权益工具”的永续债等金融工具。

指标计算公式

资产负债率(%)=期末负债合计/期末资产总计×100%
权益资本与刚性债务比率(%)=期末所有者权益合计/期末刚性债务余额×100%
流动比率(%)=期末流动资产合计/期末流动负债合计×100%
现金比率(%)=[期末货币资金余额+期末交易性金融资产余额+期末应收银行承兑汇票余额]/期末流动负债合计×100%
利息保障倍数(倍)=(报告期利润总额+报告期列入财务费用的利息支出)/(报告期列入财务费用的利息支出+报告期资本化利息支出)
担保比率(%)=期末未清担保余额/期末所有者权益合计×100%
营业周期(天)=365/(报告期营业收入/[(期初应收账款余额+期末应收账款余额)/2]) +365/(报告期营业成本/[(期初存货余额+期末存货余额)/2])
毛利率(%)=1-报告期营业成本/报告期营业收入×100%
营业利润率(%)=报告期营业利润/报告期营业收入×100%
总资产报酬率(%)=(报告期利润总额+报告期列入财务费用的利息支出)/[(期初资产总计+期末资产总计)/2]×100%
净资产收益率(%)=报告期净利润/(期初所有者权益合计+期末所有者权益合计)/2×100%
净资产收益率*(%)=报告期归属于母公司所有者的净利润/[(期初归属母公司所有者权益合计+期末归属母公司所有者权益合计)/2]×100%
营业收入现金率(%)=报告期销售商品、提供劳务收到的现金/报告期营业收入×100%
经营性现金净流入量与流动负债比率(%)=报告期经营活动产生的现金流量净额/[(期初流动负债合计+期末流动负债合计)/2]×100%
非筹资性现金净流入量与负债总额比率(%)=(报告期经营活动产生的现金流量净额+报告期投资活动产生的现金流量净额)/[(期初负债合计+期末负债合计)/2]×100%
EBITDA/利息支出(倍)=报告期 EBITDA/ (报告期列入财务费用的利息支出+报告期资本化利息)
EBITDA/刚性债务(倍)=EBITDA/[(期初刚性债务余额+期末刚性债务余额) /2]

注1. 上述指标计算以公司合并财务报表数据为准。

注2. 刚性债务=短期借款+应付票据+一年内到期的长期借款+应付短期融资券+应付利息+长期借款+应付债券+其他具期债务

注3. EBITDA=利润总额+列入财务费用的利息支出+固定资产折旧+无形资产及其他资产摊销

附录五：

评级结果释义

本评级机构主体信用等级划分及释义如下：

等 级		含 义
投 资 级	AAA 级	发行人偿还债务的能力极强，基本不受不利经济环境的影响，违约风险极低
	AA 级	发行人偿还债务的能力很强，受不利经济环境的影响不大，违约风险很低
	A 级	发行人偿还债务能力较强，较易受不利经济环境的影响，违约风险较低
	BBB 级	发行人偿还债务能力一般，受不利经济环境影响较大，违约风险一般
投 机 级	BB 级	发行人偿还债务能力较弱，受不利经济环境影响很大，违约风险较高
	B 级	发行人偿还债务的能力较大地依赖于良好的经济环境，违约风险很高
	CCC 级	发行人偿还债务的能力极度依赖于良好的经济环境，违约风险极高
	CC 级	发行人在破产或重组时可获得保护较小，基本不能保证偿还债务
	C 级	发行人不能偿还债务

注：除 AAA 级、CCC 级（含）以下等级外，每一个信用等级可用“+”、“-”符号进行微调，表示略高或略低于本等级。

本评级机构中长期债券信用等级划分及释义如下：

等 级		含 义
投 资 级	AAA 级	债券的偿付安全性极强，基本不受不利经济环境的影响，违约风险极低。
	AA 级	债券的偿付安全性很强，受不利经济环境的影响不大，违约风险很低。
	A 级	债券的偿付安全性较强，较易受不利经济环境的影响，违约风险较低。
	BBB 级	债券的偿付安全性一般，受不利经济环境影响较大，违约风险一般。
投 机 级	BB 级	债券的偿付安全性较弱，受不利经济环境影响很大，有较高违约风险。
	B 级	债券的偿付安全性较大地依赖于良好的经济环境，违约风险很高。
	CCC 级	债券的偿付安全性极度依赖于良好的经济环境，违约风险极高。
	CC 级	在破产或重组时可获得保护较小，基本不能保证偿还债券本息。
	C 级	不能偿还债券本息。

注：除 AAA 级、CCC 级（含）以下等级外，每一个信用等级可用“+”、“-”符号进行微调，表示略高或略低于本等级。

评级声明

除因本次评级事项使本评级机构与评级对象构成委托关系外，本评级机构、评级人员与评级对象不存在任何影响评级行为独立、客观、公正的关联关系。

本评级机构与评级人员履行了评级调查和诚信义务，有充分理由保证所出具的评级报告遵循了真实、客观、公正的原则。

本跟踪评级报告的评级结论是本评级机构依据合理的内部信用评级标准和程序做出的独立判断，未因评级对象和其他任何组织或个人的不当影响改变评级意见。

本评级机构的信用评级和其后的跟踪评级均依据评级对象所提供的资料，评级对象对其提供资料的合法性、真实性、完整性、正确性负责。

本跟踪评级报告用于相关决策参考，并非是某种决策的结论、建议。

本次跟踪评级的信用等级自本跟踪评级报告出具之日起至被评债券本息的约定偿付日有效。在被评债券存续期内，新世纪评级将根据《跟踪评级安排》，定期或不定期对评级对象实施跟踪评级并形成结论，决定维持、变更、暂停或中止评级对象信用等级。

本评级报告所涉及的有关内容及数字分析均属敏感性商业资料，其版权归本评级机构所有，未经授权不得修改、复制、转载、散发、出售或以任何方式外传。

本次评级所依据的评级技术文件

- 《新世纪评级方法总论》（发布于 2014 年 6 月）
- 《工商企业信用评级方法概论》（发布于 2014 年 6 月）
- 《工商企业评级模型（通用）MX-GS001（2019.8）》（发布于 2019 年 8 月）

上述评级技术文件可于新世纪评级官方网站查阅。