

证券代码：838366

证券简称：盈联科技

主办券商：中泰证券



盈联科技

NEEQ : 838366

北京世纪盈联科技股份有限公司
(Beijing Century Elink Technology Co., Ltd.)

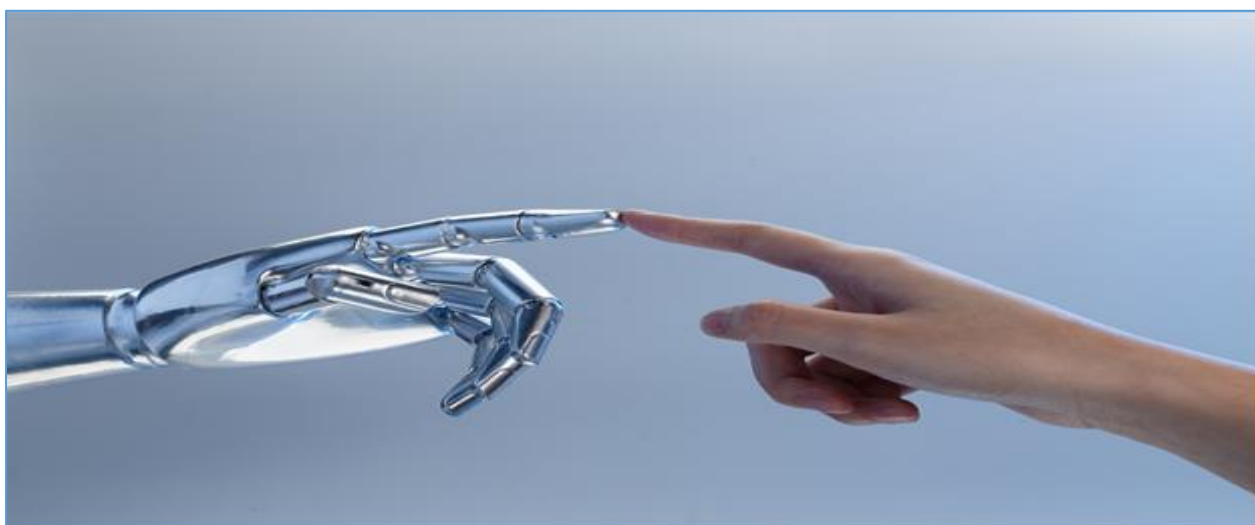

半年度报告

2020

目 录

第一节	重要提示、目录和释义	3
第二节	公司概况	6
第三节	会计数据和经营情况	8
第四节	重大事件	15
第五节	股份变动和融资	17
第六节	董事、监事、高级管理人员及核心员工变动情况	20
第七节	财务会计报告	22
第八节	备查文件目录	47

第一节 重要提示、目录和释义

公司控股股东、实际控制人、董事、监事（除金骏）、高级管理人员保证本报告所载资料不存在任何虚假记载、误导性陈述或者重大遗漏，并对其内容的真实性、准确性和完整性承担个别及连带责任。

监事金骏因个人原因未参会，未对半年度报告中财务报告的真实、准确、完整发表意见。

公司负责人丁帅、主管会计工作负责人刘舒平及会计机构负责人（会计主管人员）刘舒平保证半年度报告中财务报告的真实、准确、完整。

本半年度报告未经会计师事务所审计。

本半年度报告涉及未来计划等前瞻性陈述，不构成公司对投资者的实质承诺，投资者及相关人士均应当对此保持足够的风险认识，并且应当理解计划、预测与承诺之间的差异。

事项	是或否
是否存在控股股东、实际控制人、董事、监事、高级管理人员对半年度报告内容存在异议或无法保证其真实、准确、完整	<input type="checkbox"/> 是 <input checked="" type="checkbox"/> 否
是否存在未出席董事会审议半年度报告的董事	<input type="checkbox"/> 是 <input checked="" type="checkbox"/> 否
是否存在未按要求披露的事项	<input type="checkbox"/> 是 <input checked="" type="checkbox"/> 否
是否审计	<input type="checkbox"/> 是 <input checked="" type="checkbox"/> 否
是否被出具非标准审计意见	<input type="checkbox"/> 是 <input checked="" type="checkbox"/> 否

【重大风险提示表】

重大风险事项名称	重大风险事项简要描述
新业务开拓的风险	公司未来将着重发展精准农业及新零售软硬件平台开发与推广业务，虽已成功开发出农耕宝系列智能硬件传感器、智慧农机监管平台；经过推广已经取得了一些成果，但仍需要人力、物力支持，未来发展规模及效果存在不确定性。
人才流失风险	公司所在的互联网行业属于新兴行业，技术更新速度快，需要强大的人才队伍去支撑公司的技术更新。另外，公司作为信息服务企业，掌握了大量的重要市场和客户信息，因此如果发生人才流失，就意味着技术成果、数据信息等关键要素的流失，一旦被竞争对手所掌握将对企业发展产生重大威胁。
互联网产业政策风险	互联网信息服务行业是国家重点扶持和发展的技术产业，国家在产业政策方面给予了较大的支持和鼓励。未来随着行业的发展，参与的企业越来越多，国家可能会加大对互联网行业的管制力度，出台相应的规范性

	法律文件，从而可能会影响到公司的正常经营。
应收账款坏账损失风险	2020 年 6 月 30 日，公司应收账款账面价值为 1,607,549.84 元，占总资产的比例为 17.52%。尽管公司客户的资信状况良好，应收账款的账龄相对较短，并按公司坏账政策计提了坏账准备，但若公司不能对应收账款进行有效管理、按时收回客户所欠货款，应收账款将发生大额坏账损失，对公司经营造成不利影响。
现金流紧张风险	公司期末结余货币资金余额较小，公司为开发新产品和开拓市场需要支付较高的研发费用和营销费用；因此，公司存在现金流紧张的风险。
本期重大风险是否发生重大变化：	否
本期重大风险因素分析：	<p>1、新业务开拓的风险应对措施：公司将配备专门人员对接具体项目，挂牌后将综合运用股权融资等方式补充项目推广资金，以保证精准农业及新零售软硬件平台开发与推广业务的正常发展。</p> <p>2、人才流失风险应对措施：公司坚持以人为本的人才战略，为员工提供行业内有竞争力的薪酬，并采用灵活的激励机制，努力提高员工的收入水平。对于公司的核心员工，实行股权激励措施，增强员工对公司的归属感，防止核心人才的流失；另外，公司每年还开展各种形式的聚会、活动，加强与员工的沟通和交流，增强公司的人性化管理水平。</p> <p>3、互联网产业政策风险应对措施：公司将持续关注国家对互联网行业的政策动态，掌握国家对行业发展的规划趋势，同时公司将努力提高经营的规范性水平，减少未来政策变动给公司带来的影响。</p> <p>4、应收账款坏账损失风险应对措施：公司将加强应收账款管理，应收账款的回收责任落实到人；另外，公司将加强与客户的沟通，及时了解客户的资金情况，按照合同约定收款，保证款项的及时收取。</p> <p>5、现金流紧张风险应对措施：公司将加强自主研发产品的营销推广，努力提高公司的营业收入，增加公司的效益；联合农机生产制造企业，积极推进前置化销售工作，有效节流研发及推广成本；公司将对应收账款进行积极催收，避免过多占用公司流动资金；积极推进服务与产业链下游企业的市场合作，开源现金收入；公司将综合运用债权和股权等融资方式补充公司的流动资金。</p>

释义

释义项目		释义
盈联科技、股份公司、公司	指	北京世纪盈联科技股份有限公司
主办券商、中泰证券	指	中泰证券股份有限公司
欣盛合	指	北京欣盛合投资管理有限公司，公司参股股东
华融鼎鑫	指	北京华融鼎鑫投资管理合伙企业（有限合伙），公司参股股东
报告期、本期	指	2020 年 1-6 月
上期、上年同期	指	2019 年 1-6 月
期末	指	2020 年 6 月 30 日
期初	指	2020 年 1 月 1 日
元、万元	指	人民币元、人民币万元
自产农机产品	指	软件产品：农业机械作业管理系统 V1.1，农耕宝-田间作业监测系统 V2.0，智能农机平台 V2.0，智慧畜牧管理平台 V1.0，农机合作社平台 V2.0，；硬件产品：农耕宝。

第二节 公司概况

一、 基本信息

公司中文全称	北京世纪盈联科技股份有限公司
英文名称及缩写	Beijing Century Elink Technology Co., Ltd.
证券简称	盈联科技
证券代码	838366
法定代表人	丁帅

二、 联系方式

董事会秘书	孙小梅
联系地址	北京市海淀区上地西路与 G7 高速路红绿灯交叉口东北 300 米
电话	010-82605878
传真	-
电子邮箱	sunxiaomei@elinkchina.net
公司网址	www.elinkchina.net
办公地址	北京市海淀区上地西路与 G7 高速路红绿灯交叉口东北 300 米
邮政编码	100085
公司指定信息披露平台的网址	www.neeq.com.cn
公司半年度报告备置地	公司董事会办公室

三、 企业信息

股票交易场所	全国中小企业股份转让系统
成立时间	2001 年 9 月 25 日
挂牌时间	2016 年 8 月 8 日
分层情况	基础层
行业（挂牌公司管理型行业分类）	信息传输、软件和信息技术服务业（I）-软件和信息技术服务业（I65）-信息系统集成服务（I652）-信息系统集成服务（I6520）
主要业务	系统集成、农机作业智能监测系统、技术服务、技术开发
主要产品与服务项目	系统集成、农机作业智能监测系统、技术服务、技术开发
普通股股票交易方式	集合竞价交易
普通股总股本（股）	10,000,000
优先股总股本（股）	0
控股股东	丁帅
实际控制人及其一致行动人	实际控制人为丁帅、刘舒平，一致行动人为华融鼎鑫

四、 注册情况

项目	内容	报告期内是否变更
统一社会信用代码	91110108600374014K	否
注册地址	北京市海淀区上地西路与 G7 高速路红绿灯交叉口 东北 300 米	否

注册资本（元）	10,000,000.00	否

五、 中介机构

主办券商（报告期内）	中泰证券
主办券商办公地址	济南市经七路 86 号证券大厦；投资者沟通电话：0531-68889937
报告期内主办券商是否发生变化	否
主办券商（报告披露日）	中泰证券

六、 自愿披露

☐适用 ☒不适用

七、 报告期后更新情况

☐适用 ☒不适用

第三节 会计数据和经营情况

一、主要会计数据和财务指标

(一) 盈利能力

单位：元

	本期	上年同期	增减比例%
营业收入	959,848.88	3,336,389.98	-71.23%
毛利率%	49.76%	62.20%	-
归属于挂牌公司股东的净利润	-784,963.39	589,251.30	-
归属于挂牌公司股东的扣除非经常性损益后的净利润	-784,963.39	620,283.75	-
加权平均净资产收益率%（依据归属于挂牌公司股东的净利润计算）	-14.56%	10.51%	-
加权平均净资产收益率%（依据归属于挂牌公司股东的扣除非经常性损益后的净利润计算）	-14.56%	11.06%	-
基本每股收益	-0.08	0.06	-

(二) 偿债能力

单位：元

	本期期末	上年期末	增减比例%
资产总计	9,177,834.25	9,904,340.71	-7.34%
负债总计	4,179,593.94	4,121,137.01	1.42%
归属于挂牌公司股东的净资产	4,998,240.31	5,783,203.70	-13.57%
归属于挂牌公司股东的每股净资产	0.50	0.58	-13.79%
资产负债率%（母公司）	45.54%	41.61%	-
资产负债率%（合并）	-	-	-
流动比率	0.91	1.27	-
利息保障倍数			-

(三) 营运情况

单位：元

	本期	上年同期	增减比例%
经营活动产生的现金流量净额	-210,596.62	56,661.39	
应收账款周转率	0.33	0.74	-
存货周转率	0.30	0.68	-

（四） 成长情况

	本期	上年同期	增减比例%
总资产增长率%	-7.34%	4.70%	-
营业收入增长率%	-71.23%	-5.13%	-
净利润增长率%	-	-	-

（五） 补充财务指标

□适用 √不适用

二、 主要经营情况回顾**（一） 商业模式**

公司为智能硬件制造商与数据分析软件服务提供商，公司拥有大批高素质经验丰富的技术研发人员，掌握算法、芯片、板卡、机器学习和终端研发制造等方面的核心技术，为中国传统农业机械智能化升级和数字平台一体化提供智能硬件支持，主要提供系统集成服务、芯片开发以及智能系统平台开发与推广的产品和服务。公司销售采取“终端直销”的方式，通过销售团队，对行业、行业协会及最终客户的需求进行了解和梳理，在业务覆盖区域直接为客户提供销售服务，收入来源主要是通过系统集成、IT服务、技术开发以及自主研发的智能硬件销售获得，并以此取得利润和现金流。

报告期内，公司集中精力于智慧农机领域，除上述情况外，公司商业模式未发生其他重要变化。报告期后至报告披露日，公司商业模式未发生重大变化。

（二） 经营情况回顾

报告期内，公司大力推进技术和产品创新，加强研发技术队伍培养建设，推广自产农机产品；高度重视自主知识产权产品的研发与设计，联合国内高等院校以及国家农业部，就精准农业课题展开深度调研与研发，重点推进农业机械远程作业管理系统及设备的技术升级与推广，不断研发适应市场需求的新产品、新服务，支持新行业、新业务领域的拓展。农业机械自动化系统在全国试点应用的同时，更得到了国家农业部农业机械化推广司的高度认可，目前公司自主研发的农业机械自动监测系统已经顺利完成全国网络平台系统的数据对接，为国家十三五规划强化的精准农业提供有效的技术数据保证。

报告期内，公司加强了内部管理，制定了标准化管理制度，加大了内部控制力度，有效的控制公司成本，提高了公司的综合竞争力。根据公司的战略定位，不断优化企业管理体系，严格推行公司“绩效考核制度”，有效激励员工，奖惩分明，提高员工的工作绩效，通过全体员工的共同努力实现公司目标。

1、公司的财务状况

2020 年 6 月 30 日，公司资产总额 9,177,834.25 元，较上年末减少了 726,506.46 元，减幅 7.34%，主要为流动资产的减少。主要原因为：本期收回上期应收账款，由于公司业务受疫情影响新增应收账款较少，导致应收账款余额较上年末减少了 1,291,107.92 元。

2020 年 6 月 30 日，公司负债总额为 4,179,593.94 元，较上年末增加了 58,456.93 元，增幅 1.42%，变动较小。

2020 年 6 月 30 日，公司净资产总额为 4,998,240.31 元，比上年末减少 784,963.39 元，减幅 13.57%，主要是本期公司业务受疫情影响，营业收入较上期减少 2,376,541.10 元，整体毛利率较上期减少了 12.44 个百分点，导致公司期末未分配利润较期初减少了 784,963.39 元。

2、公司的经营成果

2020 年 1-6 月公司实现营业收入为 959,848.88 元，比上年同期减少了 2,376,541.10 元，减幅 71.23%，主要原因为：公司业务受疫情影响，销售量降低。

2020 年 1-6 月公司毛利率为 49.76%，而上年同期毛利率为 62.20%，本期毛利率减少，主要原因为：公司销售产品结构发生变化，本期产品销售收入较上年同期减少了 993,282.78 元，技术服务收入较上年同期减少了 1,151,530.14 元；技术服务毛利率水平较高，随着本期技术服务销售比重下降，公司整体毛利率水平下降。

2020 年 1-6 月公司营业成本发生额为 482,265.47 元，比上年同期减少了 779,041.23 元，降幅 61.76%，主要为公司业务受疫情影响营业收入下降，导致营业成本下降。

2020 年 1-6 月公司净利润金额为-791,308.04 元，上年同期金额为 589,251.30 元，本期亏损，主要原因为：本期公司业务受疫情影响，营业收入下降较多，导致本期亏损。

3、现金流量

2020 年 1-6 月公司经营活动产生的现金流量净额为-210,596.62 元，上年同期金额为 56,661.39 元，净流入金额减少，主要原因为：本期公司业务受疫情影响，营业收入较上期大幅下降，导致经营活动现金流入较上期大幅减少。

2020 年 1-6 月公司投资活动产生的现金流量净额为 0 元，上年同期金额为 0 元，主要原因为：本期固定资产和其他长期资产未投入。

2020 年 1-6 月公司筹资活动产生的现金流量净额为 0 元，上年同期金额为 0 元，主要原因为：本期未发生筹资活动。

报告期内公司主营业务未发生重大变化。

(三) 财务分析

1、资产负债结构分析

√适用 □不适用

单位：元

项目	本期期末		上年期末		变动比例%
	金额	占总资产的比重%	金额	占总资产的比重%	
货币资金	139,555.97	1.52%	350,152.59	3.54%	-60.14%
应收账款	1,607,549.84	17.52%	2,898,657.76	29.27%	-44.54%
预付款项	211,484.17	2.30%	158,224.95	1.60%	33.66%
其他应收款	214,088.45	2.33%	167,885.56	1.70%	27.52%
存货	1,593,844.83	17.37%	1,640,507.81	16.56%	-2.84%
其他流动资产	27,247.59	0.30%	16,666.64	0.17%	63.49%
固定资产	86,726.60	0.95%	122,443.75	1.24%	-29.17%
无形资产	3,650,880.87	39.79%	3,872,432.13	39.10%	-5.72%
开发支出	1,332,842.42	14.53%	300,730.87	3.04%	343.20%
长期待摊费用	211,896.93	2.31%	281,370.51	2.84%	-24.69%
递延所得税资产	101,612.79	1.11%	95,268.14	0.96%	6.66%
其他非流动资产	103.79	0.00%	-		
应付账款	1,061,514.50	11.57%	1,240,377.30	12.52%	-14.42%
预收款项	258,608.46	2.82%	115,416.42	1.17%	124.07%
应付职工薪酬	860,859.29	9.38%	590,030.06	5.96%	45.90%
应交税费	361,357.01	3.94%	519,509.73	5.25%	-30.44%
其他应付款	1,588,256.03	17.31%	1,603,974.66	16.19%	-0.98%
其他流动负债	48,998.65	0.53%	51,828.84	0.52%	-5.46%
资产总计	9,177,834.25	100.00%	9,904,340.71	100.00%	-7.34%

项目重大变动原因：

1、应收账款：本期期末较上年期末减少了 1,291,107.92 元，下降幅度为 44.54%，主要原因为：上年同期销售产品款项本期收回。

2、开发支出：本期期末较上年期末增加了 1,032,111.55 元，上升幅度为 343.20%，主要原因为：本期符合资本化条件的研发项目较上年期末增加。

3、预收款项：本期期末较上年期末增加了 143,192.04 元，上升幅度为 124.07%，主要原因为：本期公司收款方式改变。

4、应付职工薪酬：本期期末较上年期末增加了 270,829.23 元，上升幅度为 45.90%，主要原因为：本期公司业务受疫情影响，未支付员工工资较上年期末增加。

5、应交税费：本期期末较上年期末减少了 158,152.72 元，下降幅度为 30.44%，主要原因为：本期公司业务受疫情影响，营业收入下降。

2、营业情况分析

√ 适用 □ 不适用

单位：元

项目	本期		上年同期		变动比例%
	金额	占营业收入的比重%	金额	占营业收入的比重%	
营业收入	959,848.88		3,336,389.98		-71.23%
营业成本	482,265.47	50.24%	1,261,306.70	37.80%	-61.76%
毛利率%	49.76%	0.00%	62.20%	0.00%	-20.00%
销售费用	194,037.37	20.22%	334,903.20	10.04%	-42.06%
管理费用	1,042,599.61	108.62%	1,199,412.83	35.95%	-13.07%
研发费用	-		109,378.58	3.28%	-100.00%
财务费用	4,080.99	0.43%	5,539.54	0.17%	-26.33%
信用减值损失	-42,297.67	-4.41%	163,867.01	4.91%	-
其他收益	19,851.95	2.07%	119,475.65	3.58%	-83.38%
营业利润	-791,308.04	-82.44%	665,065.91	19.93%	-
营业外收入	-		2.03	0.00%	-100.00%
营业外支出	-		31,034.48	0.93%	-100.00%
净利润	-784,963.39	-81.78%	589,251.30	17.66%	-

项目重大变动原因:

1、营业收入：本年发生额较上年同期减少了 2,376,541.10 元，减幅 71.23%，主要原因为：本期公司业务受疫情影响，销售量下降。

2、营业成本：本年发生额较上年同期减少了 779,041.23 元，减幅 61.76%，主要原因为：本期公司业务受疫情影响，销售量下降，成本相应下降。

3、管理费用：本年发生额较上年同期减少 156,813.22 元，减幅 13.07%，主要由以下原因导致：

(1) 本期管理费用中职工薪酬较上年同期减少 155,428.06 元，减幅 25.13%，主要原因为：本期 2-4 月由于受疫情影响发放工资的 80%，以及社保公司负担部分的减免，导致本期职工薪酬减少。

(2) 本期管理费用中无形资产摊销较上年同期增加 84,996.23 元，增幅 95.27%，主要原因为：上期公司新增 5 个软件著作权，，导致本期无形资产摊销增加；

(3) 本期管理费用中折旧费较上年同期减少 20,991.56 元，减幅 50.13%，主要原因为：部分固定资产上期已提完折旧，导致本期折旧费减少。

3、销售费用：本年发生额较上年同期减少了 140,865.83 元，减幅 42.06%，主要由以下原因导致：

(1) 本期销售费用中职工薪酬较上年同期减少 43,023.28 元，减幅 32.17%，主要原因为：本期公司根据业务需要减少了销售人员，导致职工薪酬减少；

(2) 本期销售费用中折旧费较上年同期减少 65,501.10 元, 减幅 64.10%, 主要原因为: 部分固定资产上期已提完折旧, 导致本期折旧费减少。

(3) 本期销售费用中差旅费较上年同期减少 21,356.53 元, 减幅 60.93%, 主要原因为: 本期销售人员减少以及受疫情影响, 导致本期差旅费减少;

(4) 本期销售费用中燃料费较上年同期减少 22,512.38 元, 减幅 89.06%, 主要原因为: 本期公司业务受疫情影响, 以及销售人员减少, 导致本期燃料费减少。

4、研发费用: 本年发生额较上年同期减少了 109,378.58 元, 主要原因为: 本期研发项目均进入资本化阶段, 已计入开发支出, 未发生研发费用, 导致本期研发费用减少。

5、其他收益: 本年发生额较上年同期减少了 99,623.70 元, 主要原因为: 其他收益中计入的是软件产品增值税即征即退退回的税额, 本期公司业务受疫情影响, 自产软件产品销售额大幅下降, 导致其他收益减少。

6、营业利润、净利润: 营业利润本年发生额较上年同期减少了 1,456,373.95 元, 净利润本年发生额较上年同期减少了 1,374,214.69 元, 主要原因为: 本期公司业务受疫情影响。

3、 现金流量状况

单位: 元

项目	本期金额	上期金额	变动比例%
经营活动产生的现金流量净额	-210,596.62	56,661.39	-
投资活动产生的现金流量净额	-	-	-
筹资活动产生的现金流量净额	-	-	-

现金流量分析:

本期公司经营活动产生的现金流量净额为-210,596.62 元, 上年同期金额为 56,661.39 元, 主要原因为: 本期公司业务受疫情影响, 经营活动现金流入较上年同期减少了 5,509,460.12 元, 减幅 63.02%, 经营活动现金流出较上年同期减少了 5,242,202.11 元, 减幅 60.35%, 导致本期公司经营活动产生的现金流量净额减少。

三、 非经常性损益项目及金额

单位: 元

项目	金额
非经常性损益合计	0
所得税影响数	0
少数股东权益影响额(税后)	0
非经常性损益净额	0

四、 会计政策变更、会计估计变更或重大差错更正等情况

(一) 会计数据追溯调整或重述情况

☐ 会计政策变更 ☐ 会计差错更正 ☐ 其他原因 ☒ 不适用

(二) 会计政策、会计估计变更或重大会计差错更正的原因及影响

☒ 适用 ☐ 不适用

1. 会计政策变更

(1) 执行新收入准则导致的会计政策

财政部于 2017 年 7 月 5 日发布了《企业会计准则第 14 号——收入（2017 年修订）》（财会〔2017〕22 号）（以下简称“新收入准则”）。经本公司董事会决议通过，本公司于 2020 年 1 月 1 日起开始执行前述新收入准则。

新收入准则为规范与客户之间的合同产生的收入建立了新的收入确认模型。为执行新收入准则，本公司重新评估主要合同收入的确认和计量、核算和列报等方面。根据新收入准则的规定，选择仅对在 2020 年 1 月 1 日尚未完成的合同的累积影响数进行调整。首次执行的累积影响金额调整首次执行当期期初（即 2020 年 1 月 1 日）的留存收益及财务报表其他相关项目金额，对可比期间信息不予调整。

由于上述要求，对本期和比较期间的本公司合并及公司净利润和合并及公司股东权益无影响。

2. 会计估计变更

本报告期主要会计估计未发生变更。

五、 境内外会计准则下会计数据差异

☐ 适用 ☒ 不适用

六、 主要控股参股公司分析

☐ 适用 ☒ 不适用

合并报表范围内是否包含私募基金管理人：

☐ 是 ☒ 否

七、 公司控制的结构化主体情况

☐ 适用 ☒ 不适用

八、 企业社会责任

(一) 精准扶贫工作情况

☐ 适用 ☒ 不适用

(二) 其他社会责任履行情况

☐ 适用 ☒ 不适用

第四节 重大事件

一、 重大事件索引

事项	是或否	索引
是否存在诉讼、仲裁事项	<input type="checkbox"/> 是 <input checked="" type="checkbox"/> 否	四. 二. (一)
是否存在对外担保事项	<input type="checkbox"/> 是 <input checked="" type="checkbox"/> 否	
是否存在股东及其关联方占用或转移公司资金、资产及其他资源的情况	<input type="checkbox"/> 是 <input checked="" type="checkbox"/> 否	
是否对外提供借款	<input type="checkbox"/> 是 <input checked="" type="checkbox"/> 否	
是否存在日常性关联交易事项	<input type="checkbox"/> 是 <input checked="" type="checkbox"/> 否	
是否存在其他重大关联交易事项	<input type="checkbox"/> 是 <input checked="" type="checkbox"/> 否	
是否存在经股东大会审议过的收购、出售资产、对外投资、企业合并事项	<input type="checkbox"/> 是 <input checked="" type="checkbox"/> 否	
是否存在股权激励计划、员工持股计划或其他员工激励措施	<input type="checkbox"/> 是 <input checked="" type="checkbox"/> 否	
是否存在股份回购事项	<input type="checkbox"/> 是 <input checked="" type="checkbox"/> 否	
是否存在已披露的承诺事项	<input checked="" type="checkbox"/> 是 <input type="checkbox"/> 否	四. 二. (二)
是否存在资产被查封、扣押、冻结或者被抵押、质押的情况	<input type="checkbox"/> 是 <input checked="" type="checkbox"/> 否	
是否存在被调查处罚的事项	<input type="checkbox"/> 是 <input checked="" type="checkbox"/> 否	
是否存在失信情况	<input type="checkbox"/> 是 <input checked="" type="checkbox"/> 否	
是否存在破产重整事项	<input type="checkbox"/> 是 <input checked="" type="checkbox"/> 否	
是否存在自愿披露的其他重要事项	<input type="checkbox"/> 是 <input checked="" type="checkbox"/> 否	

二、 重大事件详情

(一) 诉讼、仲裁事项

本报告期公司无重大诉讼、仲裁事项。

(二) 承诺事项的履行情况

承诺主体	承诺开始日期	承诺结束日期	承诺来源	承诺类型	承诺具体内容	承诺履行情况
实际控制人或控股股东、董事、监事和高级管理人员	2016/8/8		挂牌	同业竞争承诺	详见承诺事项详细情况 1	正在履行中
实际控制人或控股股东、董事、监事和高级管理人员	2016/8/8		挂牌	资金占用承诺	详见承诺事项详细情况 2	正在履行中
实际控制人或控股股东	2016/8/8		挂牌	规范关联交易承诺	详见承诺事项详细情况 3	正在履行中

承诺事项详细情况：

1、公司在申请挂牌时，控股股东、董事、监事和高级管理人员出具了《避免同业竞争承诺函》，承诺如下：本人（或“企业”）及与不在中国境内外直接或间接从事或参与任何在商业上对公司构成同业竞争的业务及活动；或者拥有与公司存在同业竞争关系的任何经营实体、机构、经济组织的权益；或者以其他任何形式取得该经营实体、机构、经济组织的控制权；或在该经济实体、机构、经济组织中担任高级管理人员或核心技术人员。本人（或“企业”）同时保证本人关系密切的家庭成员也遵守以上承诺。如本人（或“企业”）、与本人关系密切的家庭成员或者本人（或“企业”）实际控制的其他企业违反上述承诺 和保证，本人（或“企业”）将依法承担由此给公司造成的一切经济损失。

2、公司控股股东、实际控制人、董事、监事和高级管理人员均作出相关承诺，不占用或转移公司资金、资产及其他资源。

3、公司控股股东及实际控制人出具了《关于规范关联交易的承诺函》，将尽可能避免与公司及其控股子公司之间的关联交易，承诺如下：本人(或“企业”)及与本人关系密切的家庭成员,或者本人(或“企业”)及与本人关系密切的家庭成员控制的企业,除审计报告披露情形外,与公司之间不存在显失公平的 关联交易及占用公司资金或资源的情况 或者情形。目前没有、将来也不会以任何形式通过不公允关联交易或占用公司资金或者资源以损害公司利益。本人(或“企业”)承诺出具后,本人(或“企业”)将规范与公司之间的关联交易。 对于无法避免或者因为合理原因发生的关联交易,本人(或“企业”)将严格遵守《公司法》等有关法律、法规及《公司章程》、《关联交易管理办法》等规范性文件,进循 等价、有偿、公平交易的原则,履行合法程序并订立相关协议或合同,及时进行信息 披露,保证关联交易的公允性,保证不对公司正常、持续性经营产生不利影响,并确保 不损害公司及其他股东的利益。本人承诺不通过关联交易损害公司及其他股东的合法权益。如本人(或“企业”)的 本承诺被证明是不真实的或未被遵守的, 本人向公司赔偿一切直接或间接损失同时本人(或“企业”)因违反本承诺所取得的利益归公司所有。本人有关关联交易的承诺将同样适用于与本人关系密切的家庭成员(包括配偶、父母、年满 18 周岁的子女、兄弟姐妹及其配偶、配偶的父母、兄弟姐妹和子女配偶的父母)等重要关联方,本人将在合法权限内促成上述人员遵守本承诺。

报告期内，上述人员均严格履行了承诺，不存在同业竞争，公司不存在控股股东、实际控制人、董事、监事和高级管理人员占用公司资金、资产及其他资源情形，不存在关联交易。

第五节 股份变动和融资

一、普通股股本情况

(一) 报告期期末普通股股本结构

单位：股

股份性质		期初		本期变动	期末	
		数量	比例%		数量	比例%
无限售条件股份	无限售股份总数	4,750,750	47.51%	75,000	4,825,750	48.26%
	其中：控股股东、实际控制人	1,449,750	14.50%	75,000	1,524,750	15.25%
	董事、监事、高管	200,000	2.00%		200,000	2.00%
	核心员工					
有限售条件股份	有限售股份总数	5,249,250	52.49%	-75,000	5,174,250	51.74%
	其中：控股股东、实际控制人	4,649,250	46.49%	-75,000	4,574,250	45.74%
	董事、监事、高管	600,000	6.00%		600,000	6.00%
	核心员工					
总股本		10,000,000	-	0	10,000,000	-
普通股股东人数		8				

股本结构变动情况：

□适用 √不适用

(二) 报告期期末普通股前十名股东情况

单位：股

序号	股东名称	期初持股数	持股变动	期末持股数	期末持股比例%	期末持有限售股份数量	期末持有无限售股份数量	期末持有的质押或司法冻结股份数量
1	丁帅	4,200,000		4,200,000	42.00%	3,150,000	1,050,000	
2	刘舒平	1,899,000		1,899,000	18.99%	1,424,250	474,750	
3	华融鼎鑫	2,100,000		2,100,000	21.00%	0	2,100,000	
4	欣盛合	1,000,000		1,000,000	10.00%	0	1,000,000	
5	马世忠	500,000		500,000	5.00%	375,000	125,000	
6	李昊	200,000		200,000	2.00%	150,000	50,000	
7	金骏	100,000		100,000	1.00%	75,000	25,000	
8	侯思欣	1,000		1,000	0.01%	0	1,000	
合计		10,000,000	-	10,000,000	100.00%	5,174,250	4,825,750	-

普通股前十名股东间相互关系说明：

截至本报告期末，股东丁帅与刘舒平系夫妻关系；刘舒平系华融鼎鑫的执行事务合伙人，持有华融鼎鑫 2.38% 出资；马世忠系欣盛合的股东；其他股东之间不存在关联关系。

二、 控股股东、实际控制人情况

是否合并披露：

☐是 ☒否

(一) 控股股东情况

自然人股东丁帅直接持有公司 420 万股股份，持股比例达到 42.00%，同时担任公司董事长兼总经理，能够对董事会的决策和公司经营活动产生重大影响，因此丁帅为公司控股股东。

丁帅，男，1979 年 2 月生，中国国籍，无境外永久居留权，毕业于中国人民大学 EMBA，研究生学历。2000 年 10 月至 2002 年 8 月，就职于北京怡华通联信息技术有限公司，担任网络部总监助理；2002 年 9 月至 2014 年 6 月，就职于世纪盈联有限，担任监事；2014 年 6 月至 2016 年 2 月，就职于世纪盈联有限，担任执行董事、经理；2016 年 2 月至今，担任盈联科技董事长、总经理。

报告期内，公司控股股东未发生变化。

(二) 实际控制人情况

自然人股东丁帅直接持有公司 420 万股股份，持股比例 42%；自然人股东刘舒平直接持有公司 189.9 万股股份，持股比例 18.99%，另外，刘舒平系华融鼎鑫的执行事务合伙人，持有华融鼎鑫 2.38% 的出资额，华融鼎鑫持有公司 21% 股份，刘舒平间接控制公司 21% 股份；丁帅与刘舒平为夫妻关系，丁帅担任公司董事长，刘舒平亦担任公司董事，两人共同能够对董事会的决策和公司经营活动产生重大影响，因此，丁帅、刘舒平为公司实际控制人。

丁帅简历参见控股股东情况。

刘舒平，女，1980 年 7 月生，中国国籍，无境外永久居留权，毕业于北京交通大学，本科学历。2000 年 5 月到 2001 年 10 月，就职于北京鑫香洲港经贸集团，担任销售经理助理；2001 年 11 月 2014 年 6 月，就职于世纪盈联有限，担任执行董事、经理；2014 年 6 月至 2016 年 2 月，就职于世纪盈联有限，担任监事；2016 年 2 月至今，担任盈联科技董事、财务总监。

报告期内，公司实际控制人未发生变化，公司股权结构图如下：

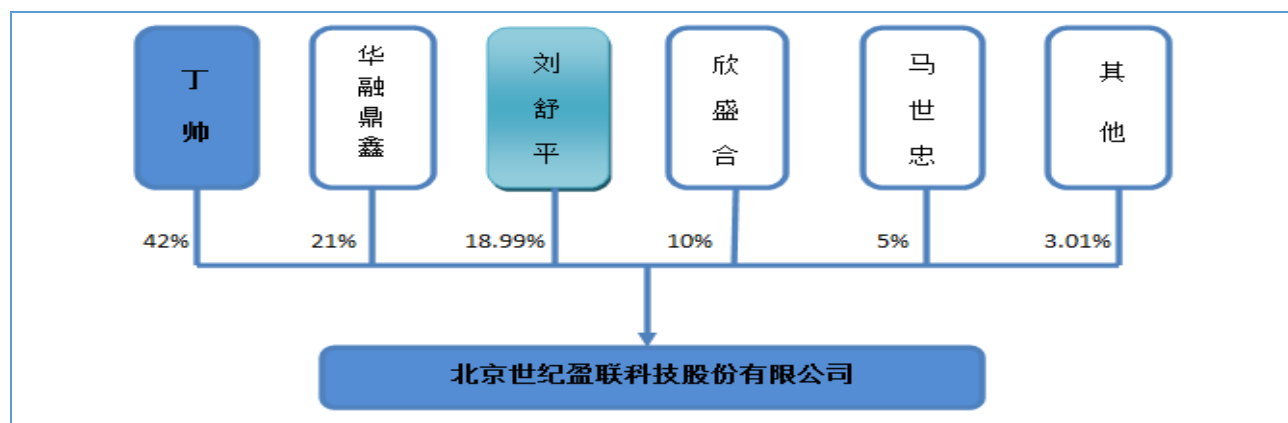

三、 报告期内的普通股股票发行及募集资金使用情况

（一） 报告期内的股票发行情况

☐适用 ☒不适用

（二） 存续至报告期的募集资金使用情况

☐适用 ☒不适用

四、 存续至本期的优先股股票相关情况

☐适用 ☒不适用

五、 债券融资情况

☐适用 ☒不适用

六、 存续至本期的可转换债券情况

☐适用 ☒不适用

七、 特别表决权安排情况

☐适用 ☒不适用

第六节 董事、监事、高级管理人员及核心员工变动情况

一、 董事、监事、高级管理人员情况

(一) 基本情况

姓名	职务	性别	出生年月	任职起止日期	
				起始日期	终止日期
丁帅	董事长、总经理	男	1979 年 2 月	2019 年 5 月 9 日	2022 年 5 月 8 日
刘舒平	董事、财务总监	女	1980 年 7 月	2019 年 5 月 9 日	2022 年 5 月 8 日
马世忠	董事	男	1970 年 8 月	2019 年 5 月 9 日	2022 年 5 月 8 日
王玉灵	董事	男	1964 年 2 月	2019 年 5 月 9 日	2022 年 5 月 8 日
成栋	董事	男	1968 年 1 月	2019 年 5 月 9 日	2022 年 5 月 8 日
李昊	监事会主席	男	1977 年 7 月	2019 年 5 月 9 日	2022 年 5 月 8 日
金骏	监事	男	1970 年 1 月	2019 年 5 月 9 日	2022 年 5 月 8 日
王雪垠	职工代表监事	男	1980 年 3 月	2019 年 5 月 9 日	2022 年 5 月 8 日
高富强	副总经理	男	1982 年 4 月	2019 年 5 月 9 日	2022 年 5 月 8 日
彦胜利	副总经理	男	1963 年 3 月	2019 年 5 月 9 日	2022 年 5 月 8 日
孙小梅	董事会秘书	女	1978 年 11 月	2019 年 5 月 9 日	2022 年 5 月 8 日
董事会人数:					5
监事会人数:					3
高级管理人员人数:					5

董事、监事、高级管理人员与股东之间的关系:

丁帅与刘舒平系夫妻关系，系公司实际控制人，除此之外，董事、监事、高级管理人员相互之间及与控股股东、实际控制人之间不存在亲属关系。

(二) 持股情况

单位：股

姓名	职务	期初持普通股股数	数量变动	期末持普通股股数	期末普通股持股比例%	期末持有股票期权数量	期末被授予的限制性股票数量
丁帅	董事长、总经理	4,200,000	-	4,200,000	42.00%	-	-
刘舒平	董事、财务总监	1,899,000	-	1,899,000	18.99%	-	-
马世忠	董事	500,000	-	500,000	5.00%	-	-
王玉灵	董事	-	-	-	-	-	-
成栋	董事	-	-	-	-	-	-
李昊	监事会主席	200,000	-	200,000	2.00%	-	-
金骏	股东代表监事	100,000	-	100,000	1.00%	-	-
王雪垠	职工代表监事	-	-	-	-	-	-
高富强	副总经理	-	-	-	-	-	-

彦胜利	副总经理	-	-	-	-	-	-
孙小梅	董事会秘书	-	-	-	-	-	-
合计	-	6,899,000	-	6,899,000	68.99%	0	0

(三) 变动情况

信息统计	董事长是否发生变动	<input type="checkbox"/> 是 <input checked="" type="checkbox"/> 否
	总经理是否发生变动	<input type="checkbox"/> 是 <input checked="" type="checkbox"/> 否
	董事会秘书是否发生变动	<input type="checkbox"/> 是 <input checked="" type="checkbox"/> 否
	财务总监是否发生变动	<input type="checkbox"/> 是 <input checked="" type="checkbox"/> 否

报告期内董事、监事、高级管理人员变动详细情况：

☐适用 ☒不适用

报告期内新任董事、监事、高级管理人员专业背景、主要工作经历等情况：

☐适用 ☒不适用

(四) 董事、监事、高级管理人员股权激励情况

☐适用 ☒不适用

二、 员工情况

(一) 在职员工（公司及控股子公司）基本情况

按工作性质分类	期初人数	本期新增	本期减少	期末人数
财务人员	5			5
仓储物流人员	1			1
行政管理人员	3	1		4
研发人员	13	5		18
技术人员	6		1	5
销售人员	4		1	3
员工总计	32	6	2	36

按教育程度分类	期初人数	期末人数
博士		
硕士	2	2
本科	16	21
专科	10	9
专科以下	4	4
员工总计	32	36

(二) 核心员工（公司及控股子公司）基本情况

☐适用 ☒不适用

三、 报告期后更新情况

☐适用 ☒不适用

第七节 财务会计报告

一、 审计报告

是否审计	否
------	---

二、 财务报表

(一) 资产负债表

单位：元

项目	附注	2020 年 6 月 30 日	2019 年 12 月 31 日
流动资产：			
货币资金	三、（二）、1	139,555.97	350,152.59
结算备付金			
拆出资金			
交易性金融资产			
衍生金融资产			
应收票据			
应收账款	三、（二）、2	1,607,549.84	2,898,657.76
应收款项融资			
预付款项	三、（二）、3	211,484.17	158,224.95
应收保费			
应收分保账款			
应收分保合同准备金			
其他应收款	三、（二）、4	214,088.45	167,885.56
其中：应收利息			
应收股利			
买入返售金融资产			
存货	三、（二）、5	1,593,844.83	1,640,507.81
合同资产			
持有待售资产			
一年内到期的非流动资产			
其他流动资产	三、（二）、6	27,247.59	16,666.64
流动资产合计		3,793,770.85	5,232,095.31
非流动资产：			
发放贷款及垫款			
债权投资			
其他债权投资			
长期应收款			
长期股权投资			
其他权益工具投资			
其他非流动金融资产			
投资性房地产			

固定资产	三、（二）、7	86,726.60	122,443.75
在建工程			
生产性生物资产			
油气资产			
使用权资产			
无形资产	三、（二）、8	3,650,880.87	3,872,432.13
开发支出	三、（二）、9	1,332,842.42	300,730.87
商誉			
长期待摊费用	三、（二）、10	211,896.93	281,370.51
递延所得税资产	三、（二）、11	101,612.79	95,268.14
其他非流动资产	三、（二）、12	103.79	
非流动资产合计		5,384,063.40	4,672,245.40
资产总计		9,177,834.25	9,904,340.71
流动负债：			
短期借款			
向中央银行借款			
拆入资金			
交易性金融负债			
衍生金融负债			
应付票据			
应付账款	三、（二）、13	1,061,514.50	1,240,377.30
预收款项	三、（二）、14	258,608.46	115,416.42
合同负债			
卖出回购金融资产款			
吸收存款及同业存放			
代理买卖证券款			
代理承销证券款			
应付职工薪酬	三、（二）、15	860,859.29	590,030.06
应交税费	三、（二）、16	361,357.01	519,509.73
其他应付款	三、（二）、17	1,588,256.03	1,603,974.66
其中：应付利息			
应付股利			
应付手续费及佣金			
应付分保账款			
持有待售负债			
一年内到期的非流动负债			
其他流动负债	三、（二）、18	48,998.65	51,828.84
流动负债合计		4,179,593.94	4,121,137.01
非流动负债：			
保险合同准备金			
长期借款			
应付债券			
其中：优先股			

永续债			
租赁负债			
长期应付款			
长期应付职工薪酬			
预计负债			
递延收益			
递延所得税负债			
其他非流动负债			
非流动负债合计			
负债合计		4,179,593.94	4,121,137.01
所有者权益（或股东权益）：			
股本	三、（二）、19	10,000,000.00	10,000,000.00
其他权益工具			
其中：优先股			
永续债			
资本公积			
减：库存股			
其他综合收益			
专项储备			
盈余公积	三、（二）、20	93,263.91	93,263.91
一般风险准备			
未分配利润	三、（二）、21	-5,095,023.60	-4,310,060.21
归属于母公司所有者权益合计		4,998,240.31	5,783,203.70
少数股东权益			
所有者权益合计		4,998,240.31	5,783,203.70
负债和所有者权益总计		9,177,834.25	9,904,340.71

法定代表人：丁帅

主管会计工作负责人：刘舒平

会计机构负责人：刘舒平

（二） 利润表

单位：元

项目	附注	2020 年 1-6 月	2019 年 1-6 月
一、营业总收入		959,848.88	3,336,389.98
其中：营业收入	三、（二）、22	959,848.88	3,336,389.98
利息收入			
已赚保费			
手续费及佣金收入			
二、营业总成本	三、（二）、22	1,728,711.20	2,954,666.73
其中：营业成本		482,265.47	1,261,306.70
利息支出			
手续费及佣金支出			
退保金			

赔付支出净额			
提取保险责任准备金净额			
保单红利支出			
分保费用			
税金及附加	三、（二）、23	5,727.76	44,125.88
销售费用	三、（二）、24	194,037.37	334,903.20
管理费用	三、（二）、25	1,042,599.61	1,199,412.83
研发费用	三、（二）、26		109,378.58
财务费用	三、（二）、27	4,080.99	5,539.54
其中：利息费用			
利息收入		136.70	170.06
加：其他收益	三、（二）、28	19,851.95	119,475.65
投资收益（损失以“-”号填列）			
其中：对联营企业和合营企业的投资收益			
以摊余成本计量的金融资产终止确认收益（损失以“-”号填列）			
汇兑收益（损失以“-”号填列）			
净敞口套期收益（损失以“-”号填列）			
公允价值变动收益（损失以“-”号填列）			
资产处置收益（损失以“-”号填列）			
信用减值损失（损失以“-”号填列）	三、（二）、29	-42,297.67	163,867.01
资产减值损失（损失以“-”号填列）			
三、营业利润（亏损以“-”号填列）		-791,308.04	665,065.91
加：营业外收入	三、（二）、30		2.03
减：营业外支出	三、（二）、31		31,034.48
四、利润总额（亏损总额以“-”号填列）		-791,308.04	634,033.46
减：所得税费用	三、（二）、32	-6,344.65	44,782.16
五、净利润（净亏损以“-”号填列）		-784,963.39	589,251.30
其中：被合并方在合并前实现的净利润			
（一）按经营持续性分类：	-	-	-
1. 持续经营净利润（净亏损以“-”号填列）		-784,963.39	589,251.30
2. 终止经营净利润（净亏损以“-”号填列）			
（二）按所有权归属分类：	-	-	-
1. 少数股东损益			
2. 归属于母公司所有者的净利润		-784,963.39	589,251.30
六、其他综合收益的税后净额			
（一）归属于母公司所有者的其他综合收益的税后净额			
1. 不能重分类进损益的其他综合收益			
（1）重新计量设定受益计划变动额			
（2）权益法下不能转损益的其他综合收益			
（3）其他权益工具投资公允价值变动			
（4）企业自身信用风险公允价值变动			

(5) 其他			
2. 将重分类进损益的其他综合收益			
(1) 权益法下可转损益的其他综合收益			
(2) 其他债权投资公允价值变动			
(3) 金融资产重分类计入其他综合收益的金额			
(4) 其他债权投资信用减值准备			
(5) 现金流量套期储备			
(6) 外币财务报表折算差额			
(7) 其他			
(二) 归属于少数股东的其他综合收益的税后净额			
七、综合收益总额		-784,963.39	589,251.30
(一) 归属于母公司所有者的综合收益总额		-784,963.39	589,251.30
(二) 归属于少数股东的综合收益总额			
八、每股收益：			
(一) 基本每股收益（元/股）		-0.08	0.06
(二) 稀释每股收益（元/股）		-0.08	0.06

法定代表人：丁帅

主管会计工作负责人：刘舒平

会计机构负责人：刘舒平

(三) 现金流量表

单位：元

项目	附注	2020 年 1-6 月	2019 年 1-6 月
一、经营活动产生的现金流量：			
销售商品、提供劳务收到的现金		2,266,195.82	6,288,503.90
客户存款和同业存放款项净增加额			
向中央银行借款净增加额			
收到原保险合同保费取得的现金			
收到再保险业务现金净额			
保户储金及投资款净增加额			
收取利息、手续费及佣金的现金			
拆入资金净增加额			
回购业务资金净增加额			
代理买卖证券收到的现金净额			
收到的税费返还		20,051.23	119,475.65
收到其他与经营活动有关的现金	三、（二）、33	946,947.64	2,334,675.26
经营活动现金流入小计		3,233,194.69	8,742,654.81
购买商品、接受劳务支付的现金		464,849.80	3,706,040.99
客户贷款及垫款净增加额			
存放中央银行和同业款项净增加额			
支付原保险合同赔付款项的现金			
为交易目的而持有的金融资产净增加额			

拆出资金净增加额			
支付利息、手续费及佣金的现金			
支付保单红利的现金			
支付给职工以及为职工支付的现金		1,352,072.11	1,862,331.81
支付的各项税费		229,566.26	575,310.35
支付其他与经营活动有关的现金	三、（二）、33	1,397,303.14	2,542,310.27
经营活动现金流出小计		3,443,791.31	8,685,993.42
经营活动产生的现金流量净额		-210,596.62	56,661.39
二、投资活动产生的现金流量：			
收回投资收到的现金			
取得投资收益收到的现金			
处置固定资产、无形资产和其他长期资产收回的现金净额			
处置子公司及其他营业单位收到的现金净额			
收到其他与投资活动有关的现金			
投资活动现金流入小计			
购建固定资产、无形资产和其他长期资产支付的现金			
投资支付的现金			
质押贷款净增加额			
取得子公司及其他营业单位支付的现金净额			
支付其他与投资活动有关的现金			
投资活动现金流出小计			
投资活动产生的现金流量净额			
三、筹资活动产生的现金流量：			
吸收投资收到的现金			
其中：子公司吸收少数股东投资收到的现金			
取得借款收到的现金			
发行债券收到的现金			
收到其他与筹资活动有关的现金			
筹资活动现金流入小计			
偿还债务支付的现金			
分配股利、利润或偿付利息支付的现金			
其中：子公司支付给少数股东的股利、利润			
支付其他与筹资活动有关的现金			
筹资活动现金流出小计			
筹资活动产生的现金流量净额			
四、汇率变动对现金及现金等价物的影响			
五、现金及现金等价物净增加额		-210,596.62	56,661.39
加：期初现金及现金等价物余额		350,152.59	229,536.31
六、期末现金及现金等价物余额		139,555.97	286,197.70

法定代表人：丁帅

主管会计工作负责人：刘舒平

会计机构负责人：刘舒平

三、 财务报表附注

(一) 附注事项索引

事项	是或否	索引
1. 半年度报告所采用的会计政策与上年度财务报表是否变化	√是 □否	第三节、四、(二)
2. 半年度报告所采用的会计估计与上年度财务报表是否变化	□是 √否	
3. 是否存在前期差错更正	□是 √否	
4. 企业经营是否存在季节性或者周期性特征	□是 √否	
5. 存在控制关系的关联方是否发生变化	□是 √否	
6. 合并财务报表的合并范围是否发生变化	□是 √否	
7. 是否存在证券发行、回购和偿还情况	□是 √否	
8. 是否存在向所有者分配利润的情况	□是 √否	
9. 是否根据会计准则的相关规定披露分部报告	□是 √否	
10. 是否存在半年度资产负债表日至半年度财务报告批准报出日之间的非调整事项	□是 √否	
11. 是否存在上年度资产负债表日以后所发生的或有负债和或有资产变化情况	□是 √否	
12. 是否存在企业结构变化情况	□是 √否	
13. 重大的长期资产是否转让或者出售	□是 √否	
14. 重大的固定资产和无形资产是否发生变化	□是 √否	
15. 是否存在重大的研究和开发支出	□是 √否	
16. 是否存在重大的资产减值损失	□是 √否	
17. 是否存在预计负债	□是 √否	

(二) 报表项目注释

以下注释项目（含公司财务报表主要项目注释）除非特别指出，“期初”指 2020 年 1 月 1 日，“期末”指 2020 年 6 月 30 日，“本期”指 2020 年 1-6 月，“上期”指 2019 年 1-6 月。

1、货币资金

项 目	期末余额	期初余额
库存现金	2,467.81	1,202.26
银行存款	137,088.16	348,950.33
其他货币资金	-	
合 计	139,555.97	350,152.59
其中：存放在境外的款项总额		

2、应收账款

(1) 按账龄披露

账 龄	期末余额
1 年以内	314,093.51
1 至 2 年	1,190,146.23

账 龄	期末余额
2 至 3 年	152,453.00
3 至 4 年	193,445.00
4 至 5 年	-
5 年以上	427,855.00
小 计	2,277,992.74
减：坏账准备	670,442.90
合 计	1,607,549.84

(2) 按坏账计提方法分类列示

类 别	期末余额				
	账面余额		坏账准备		账面价值
	金额	比例 (%)	金额	计提比例 (%)	
单项计提坏账准备的应收账款					
按组合计提坏账准备的应收账款	2,277,992.74	100.00	670,442.90	29.43	1,607,549.84
其中：					
信用风险组合	2,277,992.74	100.00	670,442.90	29.43	1,607,549.84
合 计	2,277,992.74	——	670,442.90	——	1,607,549.84

(续)

类 别	期初余额				
	账面余额		坏账准备		账面价值
	金额	比例 (%)	金额	计提比例 (%)	
单项计提坏账准备的应收账款					
按组合计提坏账准备的应收账款	3,529,166.83	100.00	630,509.07	17.87	2,898,657.76
其中：					
信用风险组合	3,529,166.83	100.00	630,509.07	17.87	2,898,657.76
合 计	3,529,166.83	——	630,509.07	——	2,898,657.76

① 组合中，按信用风险组合计提坏账准备的应收账款

项 目	期末余额		
	账面余额	坏账准备	计提比例 (%)
1 年以内	314,093.51	15,704.68	5.00
1 至 2 年	1,190,146.23	119,014.62	10.00
2 至 3 年	152,453.00	30,490.60	20.00

项 目	期末余额		
	账面余额	坏账准备	计提比例 (%)
3 至 4 年	193,445.00	77,378.00	40.00
4 至 5 年	-	-	
5 年以上	427,855.00	427,855.00	100.00
合 计	2,277,992.74	670,442.90	——

② 组合中，按信用风险组合计提坏账准备的应收账款

项 目	期初余额		
	账面余额	坏账准备	计提比例 (%)
1 年以内	2,357,582.33	117,879.12	5.00
1 至 2 年	546,339.50	54,633.95	10.00
2 至 3 年	195,025.00	39,005.00	20.00
3 至 4 年	2,365.00	946.00	40.00
4 至 5 年	24,525.00	14,715.00	60.00
5 年以上	403,330.00	403,330.00	100.00
合 计	3,529,166.83	630,509.07	——

(3) 坏账准备的情况

类 别	期初余额	本期变动金额			期末余额
		计提	收回或转回	转销或核销	
信用风险组合	630,509.07	39,933.83			670,442.90
合 计	630,509.07	39,933.83			670,442.90

(4) 按欠款方归集的期末余额前五名的应收账款情况

单位名称	期末余额	占预付账款期末余额 合计数的比例 (%)	已计提坏账 准备
致同会计师事务所(特殊普通合伙)山西分所	500,000.00	21.95	47,169.81
易谷网络科技有限公司	445,000.00	19.53	44,500.00
上海理想信息产业(集团)有限公司	356,400.00	15.65	356,400.00
内蒙古蒙牛乳业(集团)股份有限公司	87,189.74	3.83	4,359.49
刘占全	83,345.00	3.66	33,338.00
合 计	1,471,934.74	64.62	485,767.30

3、预付款项

(1) 预付款项按账龄列示

账 龄	期末余额		期初余额	
	金额	比例 (%)	金额	比例 (%)

账 龄	期末余额		期初余额	
	金额	比例 (%)	金额	比例 (%)
1 年以内	111,297.72	52.63	158,224.95	100.00
1 至 2 年	100,186.45	47.37		
合 计	211,484.17	——	158,224.95	——

(2) 按预付对象归集的期末余额前五名的预付款情况

单位名称	期末余额	占预付账款期末余额合计数的比例 (%)
中国联合网络通信有限公司北京市分公司	26,351.38	12.46
深圳中顺新能源科技有限公司	22,000.00	10.40
中国移动通信集团北京有限公司	20,321.46	9.61
苏州煜瑛微电子科技有限公司	19,000.00	8.98
深圳市高汇联电子有限公司	13,987.00	6.61
合 计	101,659.84	48.06

4、其他应收款

项 目	期末余额	期初余额
应收利息		
应收股利		
其他应收款	214,088.45	167,885.56
合 计	214,088.45	167,885.56

(1) 其他应收款

①按账龄披露

账 龄	期末余额
1 年以内	89,654.16
1 至 2 年	120,150.00
2 至 3 年	2,260.00
3 至 4 年	9,000.00
小 计	221,064.16
减：坏账准备	6,975.71
合 计	214,088.45

②按坏账计提方法分类列示

类 别	期末余额				账面价值
	账面余额		坏账准备		
	金额	比例 (%)	金额	计提比例 (%)	

类 别	期末余额				
	账面余额		坏账准备		账面价值
	金额	比例 (%)	金额	计提比例 (%)	
单项计提坏账准备的应收账款					
按组合计提坏账准备的应收账款	221,064.16	100	6,975.71	3.16	214,088.45
其中：					
信用风险组合	84,364.16	38.16	6,975.71	8.27	77,388.45
无风险组合	136,700.00	61.84			136,700.00
合 计	221,064.16	——	6,975.71	——	214,088.45

(续)

类 别	期初余额				
	账面余额		坏账准备		账面价值
	金额	比例 (%)	金额	计提比例 (%)	
单项计提坏账准备的应收账款					
按组合计提坏账准备的应收账款	172,497.43	100.00	4,611.87	2.67	167,885.56
其中：					
信用风险组合	92,237.43	53.47	4,611.87	5.00	87,625.56
无风险组合	80,260.00	46.53			80,260.00
合 计	172,497.43	——	4,611.87	——	167,885.56

③按款项性质分类情况

款项性质	期末账面余额	上期年末账面余额
押金及保证金	80,160.00	80,260.00
备用金	56,540.00	
公司往来款	84,364.16	92,237.43
小 计	221,064.16	172,497.43
减：坏账准备	6,975.71	4,611.87
合 计	214,088.45	167,885.56

④按欠款方归集的期末余额前五名的其他应收款情况

单位名称	款项性质	期末余额	账龄	占其他应收款期末余额合计数的比例 (%)	坏账准备 期末余额
国信招标集团股份有限公司北京第一招标分公司	押金及保证金	65,000.00	1 年以内	29.40	

单位名称	款项性质	期末余额	账龄	占其他应收款期末余额合计数的比例 (%)	坏账准备期末余额
郭颖鹏	备用金	49,640.00	1 年以内	22.46	
北京博纳华诚科技信息有限公司	公司往来款	10,000.00	1 年以内	4.52	1,000.00
怀仁县政府采购中心	押金及保证金	6,000.00	2-3 年	2.71	
周常青	押金及保证金	3,000.00	1 年以内	1.36	
合 计	——	133,640.00	——	60.45	1,000.00

5、存货

(1) 存货分类

项 目	期末余额		
	账面余额	存货跌价准备	账面价值
原材料	258,875.26		258,875.26
库存商品	1,334,726.72		1,334,726.72
生产成本	242.85		242.85
合 计	1,593,844.83		1,593,844.83

(续)

项 目	期初余额		
	账面余额	跌价准备	账面价值
原材料	332,542.25		332,542.25
库存商品	1,307,965.56		1,307,965.56
合 计	1,640,507.81		1,640,507.81

6、其他流动资产

项 目	期末余额	期初余额
待摊费用	25,200.00	16,666.64
其他	2,047.59	
合 计	27,247.59	16,666.64

7、固定资产

项 目	期末余额	期初余额
固定资产	86,726.60	122,443.75
固定资产清理		
合 计	86,726.60	122,443.75

(1) 固定资产

① 固定资产情况

项 目	运输工具	办公设备	电子设备	合 计
一、账面原值				
1、期初余额	177,099.00	204,283.57	845,640.84	1,227,023.41
2、本期增加金额				
(1) 购置				
3、本期减少金额		10,000.00	104,421.32	114,421.32
(1) 处置或报废		10,000.00	104,421.32	114,421.32
4、期末余额	177,099.00	194,283.57	741,219.52	1,112,602.09
二、累计折旧				
1、期初余额	177,099.00	104,508.86	822,971.80	1,104,579.66
2、本期增加金额	-	19,347.00	16,370.15	35,717.15
(1) 计提	-	19,347.00	16,370.15	35,717.15
3、本期减少金额		10,000.00	104,421.32	114,421.32
(1) 处置或报废		10,000.00	104,421.32	114,421.32
4、期末余额	177,099.00	113,855.86	734,920.63	1,025,875.49
三、减值准备				
1、期初余额				
2、本期增加金额				
3、本期减少金额				
4、期末余额				
四、账面价值				
1、期末账面价值		80,427.71	6,298.89	86,726.60
2、期初账面价值		99,774.71	22,669.04	122,443.75

8、无形资产

(1) 无形资产情况

项目	非专利技术	合计
一、账面原值		
1、期初余额	4,431,021.19	4,431,021.19
2、本期增加金额		
3、本期减少金额		
4、期末余额	4,431,021.19	4,431,021.19
二、累计摊销		
1、期初余额	558,589.06	558,589.06

项目	非专利技术	合计
2、本期增加金额	221,551.26	221,551.26
（1）计提	221,551.26	221,551.26
3、本期减少金额		
4、期末余额	780,140.32	780,140.32
三、减值准备		
1、期初余额		
2、本期增加金额		
3、本期减少金额		
4、期末余额		
四、账面价值		
1、期末账面价值	3,650,880.87	3,650,880.87
2、期初账面价值	3,872,432.13	3,872,432.13

9、开发支出

项 目	期初余额	本期增加	本期转出数		期末余额
		内部开发支出	确认为无形资产	计入当期损益	
乡村生态环境监测系统	21,558.28	65,389.39			86,947.67
智慧畜牧 APP	13,643.43	113,945.47			127,588.90
智慧畜牧管理平台 V2.0	237,166.06	353,284.57			590,450.63
智慧农机平台 V3.0	28,363.10	499,492.12			527,855.22
合 计	300,730.87	1,032,111.55	-	-	1,332,842.42

10、长期待摊费用

项 目	期初余额	本期增加金额	本期摊销金额	其他减少金额	期末余额
装修费	263,144.14		60,360.36		202,783.78
阿里云服务	18,226.37		9,113.22		9,113.15
合 计	281,370.51	-	69,473.58	-	211,896.93

11、递延所得税资产/递延所得税负债

(1) 未经抵销的递延所得税资产明细

项 目	期末余额		期初余额	
	可抵扣暂时性差异	递延所得税资产	可抵扣暂时性差异	递延所得税资产
资产减值准备	677,418.61	101,612.79	635,120.94	95,268.14
合 计	677,418.61	101,612.79	635,120.94	95,268.14

12、其他非流动资产

项 目	期末余额	期初余额
持有至到期投资-债券	103.79	
合 计	103.79	

13、应付账款

(1) 应付账款列示

项 目	期末余额	期初余额
应付货款	1,061,514.50	1,240,377.30
合 计	1,061,514.50	1,240,377.30

(2) 账龄超过 1 年的重要应付账款

项 目	期末余额	未偿还或结转的原因
南京沃杨机械科技有限公司	154,310.35	未结算
无锡卡尔曼导航技术有限公司	145,750.00	未结算
合 计	300,060.35	

14、预收款项

(1) 预收款项列示

项 目	期末余额	期初余额
预收货款	258,608.46	115,416.42
合 计	258,608.46	115,416.42

15、应付职工薪酬

(1) 应付职工薪酬列示

项目	期初余额	本期增加	本期减少	期末余额
一、短期薪酬	567,195.28	1,599,190.51	1,308,558.70	857,827.09
二、离职后福利-设定提存计划	22,834.78	18,588.62	38,391.20	3,032.20
三、辞退福利				
四、一年内到期的其他福利				
合 计	590,030.06	1,617,779.13	1,346,949.90	860,859.29

(2) 短期薪酬列示

项目	期初余额	本期增加	本期减少	期末余额
1、工资、奖金、津贴和补贴	538,563.96	1,452,151.69	1,213,624.77	777,090.88
2、职工福利费	-	233.20	233.20	-
3、社会保险费	13,172.62	60,250.93	68,202.40	5,221.15
其中：医疗保险费	12,002.60	54,988.25	62,645.25	4,345.60
工伤保险费	209.74	263.17	545.20	-72.29

项目	期初余额	本期增加	本期减少	期末余额
生育保险费	960.28	4,999.51	5,011.95	947.84
4、住房公积金	-	57,876.00	9,846.00	48,030.00
5、工会经费和职工教育经费	15,458.70	28,678.69	16,652.33	27,485.06
合 计	567,195.28	1,599,190.51	1,308,558.70	857,827.09

(1) 设定提存计划列示

项目	期初余额	本期增加	本期减少	期末余额
1、基本养老保险	22,154.58	17,703.52	36,563.20	3,294.90
2、失业保险费	680.20	885.10	1,828.00	-262.70
3、企业年金缴费				
合 计	22,834.78	18,588.62	38,391.20	3,032.20

16、应交税费

项 目	期末余额	期初余额
增值税	5,399.41	146,109.18
企业所得税	346,515.73	346,515.73
城市维护建设税	416.69	10,243.37
教育费附加	178.58	4,337.61
地方教育费附加	119.06	2,916.20
印花税	8,727.54	9,387.64
合 计	361,357.01	519,509.73

17、其他应付款

项 目	期末余额	期初余额
应付利息		
应付股利		
其他应付款	1,588,256.03	1,603,974.66
合 计	1,588,256.03	1,603,974.66

(1) 其他应付款

①按款项性质列示

项 目	期末余额	期初余额
装修租赁费	1,300,042.58	1,082,219.50
咨询服务费	200,000.00	50,000.00
垫付款	84,000.04	194,801.75
其他	4,213.41	276,953.41

项 目	期末余额	期初余额
合 计	1,588,256.03	1,603,974.66

② 账龄超过一年的重要其他应付款项

项 目	期末余额	未偿还或结转的原因
北京懋义行科技有限公司	150,000.02	房租，还在租期内
北京安迅通信息技术有限公司	219,000.00	装修后续使用出现问题，待解决
合 计	369,000.02	

18、其他流动负债

项 目	期末余额	年初余额
待转销项税	48,998.65	51,828.84
合 计	48,998.65	51,828.84

19、股本

项目	期初余额	本期增减变动（+、-）					期末余额
		发行新股	送股	公积金转股	其他	小计	
股份总数	10,000,000.00						10,000,000.00

20、盈余公积

项 目	期初余额	期初余额	本期增加	本期减少	期末余额
法定盈余公积	93,263.91				93,263.91
合 计	93,263.91				93,263.91

注：根据《公司法》、公司章程的规定，本公司按净利润的 10%提取法定盈余公积。法定盈余公积累计额达到本公司注册资本 50%以上的，不再提取。

本公司在提取法定盈余公积金后，可提取任意盈余公积金。经批准，任意盈余公积金可用于弥补以前年度亏损或增加股本。

21、未分配利润

项 目	本 期	上 期
调整前上期末未分配利润	-4,310,060.21	-4,780,322.34
调整期初未分配利润合计数（调增+，调减-）		
调整后期初未分配利润	-4,310,060.21	-4,780,322.34
加：本期归属于母公司股东的净利润	-784,963.39	470,262.13
减：提取法定盈余公积		
提取任意盈余公积		
提取一般风险准备		
应付普通股股利		
转作股本的普通股股利		

项 目	本 期	上 期
期末未分配利润	-5,095,023.60	-4,310,060.21

22、营业收入和营业成本

项 目	本期金额		上期金额	
	收入	成本	收入	成本
主营业务	920,858.05	443,274.64	3,336,389.98	1,261,306.70
其他业务	38,990.83	38,990.83		
合 计	959,848.88	482,265.47	3,336,389.98	1,261,306.70

(1) 主营业务（分业务）

项目	本期金额		上期金额	
	收入	成本	收入	成本
产品销售	651,205.54	269,900.03	1,644,488.32	910,259.74
技术服务	269,652.51	173,374.61	1,421,182.65	257,486.75
技术开发	0.00	0.00	270,719.01	93,560.21
合计	920,858.05	443,274.64	3,336,389.98	1,261,306.70

(2) 公司前五名客户的营业收入情况

项目	本期发生额	占公司全部营业收入的比例 (%)
内蒙古蒙牛乳业（集团）股份有限公司	314655.19	32.78
徐州饰室宝汽车服务有限公司	99115.05	10.33
张树东	38053.1	3.96
高其龙	38053.1	3.96
汤德	38053.1	3.96
合计	527,929.54	55.00

23、税金及附加

项 目	本期金额	上期金额
城市维护建设税	3,469.54	25,656.48
教育费附加	1,354.93	10,994.81
地方教育费附加	903.29	6,680.09
印花税		794.50
合 计	5,727.76	44,125.88

24、销售费用

项 目	本期金额	上期金额
职工薪酬	90,722.45	133,745.73
折旧费	4,297.39	69,798.49

项 目	本期金额	上期金额
差旅费	13,691.86	35,048.39
业务招待费	872.12	16,023.04
汽车燃料费	2,766.37	25,278.75
低耗材料及维修费	22,524.38	7,723.69
运费	11,289.92	6,975.12
办公费	7,310.85	13,418.89
邮电通讯费	23,382.57	10,986.28
其他	17,179.46	15,904.82
合 计	194,037.37	334,903.20

25、管理费用

项 目	本期金额	上期金额
职工薪酬	463,174.24	618,602.30
中介服务费	165,283.02	194,589.62
租赁费	125,771.23	149,999.94
办公费	28,866.40	23,817.02
无形资产摊销	174,212.75	89,216.52
折旧费	20,879.01	41,870.57
装修费	60,360.36	60,360.36
差旅费	1,813.69	7,297.09
邮电通讯费	1,472.89	6,858.04
其他	766.02	6,801.37
合 计	1,042,599.61	1,199,412.83

26、研发费用

项 目	本期金额	上期金额
职工薪酬		81,034.81
折旧费		2,655.63
租赁费		10,903.48
其他		14,784.66
合 计		109,378.58

27、财务费用

项 目	本期金额	上期金额
利息支出		-
减：利息收入	136.70	170.06
银行手续费等	4,217.69	5,709.60
合 计	4,080.99	5,539.54

28、其他收益

项 目	本期金额	上期金额	计入本期非经常性损益的金额
与企业日常活动相关的政府补助	16,530.66	119,475.65	
代扣个人所得税手续费返还	3,321.29		
合 计	19,851.95	119,475.65	

计入其他收益的政府补助

项 目	本期金额	上期金额	与资产相关/与收益相关
增值税即征即退返还	16,530.66	119,475.65	与收益相关
合 计	16,530.66	119,475.65	

29、信用减值损失

项 目	本期金额	上期金额
坏账损失	-42,297.67	-163,867.01
合 计	-42,297.67	-163,867.01

30、营业外收入

项 目	本期金额	上期金额	计入本期非经常性损益的金额
其他		2.03	
合 计		2.03	

31、营业外支出

项 目	本期金额	上期金额	计入本期非经常性损益的金额
违约金		31,034.48	
合 计		31,034.48	

32、所得税费用**(1) 所得税费用表**

项 目	本期金额	上期金额
当期所得税费用		
递延所得税费用	-6,344.65	44,782.16
合 计	-6,344.65	44,782.16

(2) 会计利润与所得税费用调整过程

项 目	本期金额
利润总额	-791,308.04
按法定/适用税率计算的所得税费用	-118,696.20
子公司适用不同税率的影响	

项 目	本期金额
调整以前期间所得税的影响	
非应税收入的影响	
不可抵扣的成本、费用和损失的影响	
使用前期未确认递延所得税资产的可抵扣亏损的影响	9.89
本年未确认递延所得税资产的可抵扣暂时性差异或可抵扣亏损的影响	112,341.66
税率调整导致期初递延所得税资产/负债余额的变化	
所得税费用	-6,344.65

33、现金流量表项目

(1) 收到其他与经营活动有关的现金

项 目	本期金额	上期金额
利息收入	136.70	170.06
其他往来款项	946,810.94	2,334,505.20
合 计	946,947.64	2,334,675.26

(2) 支付其他与经营活动有关的现金

项 目	本期金额	上期金额
手续费	4,217.69	5,709.60
经营费用、管理费用	995,687.56	736,011.30
营业外支出	-	31,034.48
其他往来款项	397,397.89	1,769,554.89
合 计	1,397,303.14	2,542,310.27

34、现金流量表补充资料

(1) 现金流量表补充资料

补充资料	本期金额	上期金额
1、将净利润调节为经营活动现金流量：		
净利润	-784,963.39	589,251.30
加：资产减值准备		
信用减值损失	42,297.67	-163,867.01
固定资产折旧、油气资产折耗、生产性生物资产折旧	25,630.20	140,945.18
无形资产摊销	174,212.75	130,930.50
长期待摊费用摊销	69,473.58	77,806.92
处置固定资产、无形资产和其他长期资产的损失（收益以“-”号填列）		

补充资料	本期金额	上期金额
固定资产报废损失（收益以“－”号填列）		
公允价值变动损失（收益以“－”号填列）		
财务费用（收益以“－”号填列）		
投资损失（收益以“－”号填列）		
递延所得税资产减少（增加以“－”号填列）	-6,344.65	44,782.16
递延所得税负债增加（减少以“－”号填列）		
存货的减少（增加以“－”号填列）	46,662.98	-18,696.42
经营性应收项目的减少（增加以“－”号填列）	1,703,273.81	253,428.46
经营性应付项目的增加（减少以“－”号填列）	-1,480,839.57	-997,919.70
其他		
经营活动产生的现金流量净额	-210,596.62	56,661.39
2、不涉及现金收支的重大投资和筹资活动：		
债务转为资本		
一年内到期的可转换公司债券		
融资租入固定资产		
3、现金及现金等价物净变动情况：		
现金的期末余额	139,555.97	286,197.70
减：现金的期初余额	350,152.59	229,536.31
加：现金等价物的期末余额		
减：现金等价物的期初余额		
现金及现金等价物净增加额	-210,596.62	56,661.39

(2) 现金及现金等价物的构成

项 目	期末余额	期初余额
一、现金	139,555.97	350,152.59
其中：库存现金	2,467.81	1,202.26
可随时用于支付的银行存款	137,088.16	348,950.33
可随时用于支付的其他货币资金		
可用于支付的存放中央银行款项		
存放同业款项		
拆放同业款项		
二、现金等价物		
三、期末现金及现金等价物余额	139,555.97	350,152.59

项 目	期末余额	期初余额
其中：母公司或集团内子公司使用受限制的现金和现金等价物		

（三）合并范围的变更

本公司本期无合并范围的变更。

（四）关联方及关联交易

1、本公司的母公司情况

本公司无母公司。

本公司最终控制方是：丁帅、刘舒平。

姓名	与本公司的关系
丁帅	控股股东及实际控制人、董事长兼总经理，直接持股比例 42.00%
刘舒平	实际控制人、董事兼财务总监，直接持股比例 18.99%、间接持股 21.00%

注：丁帅与刘舒平为夫妻关系；丁帅直接持有公司 42.00%股份为公司控股股东；刘舒平直接持有公司 18.99%股份，同时为北京华融鼎鑫投资管理合伙企业（有限合伙）执行事务合伙人，间接持有公司 21.00%股份。

2、其他关联方情况

其他关联方名称	其他关联方与本公司的关系
马世忠	董事、持有本公司 5.00%股份
王玉灵	董事
成栋	董事
李昊	监事会主席、持有本公司 2.00%股份
金骏	监事、持有本公司 1.00%股份
王雪垠	监事
高富强	副总经理
彦胜利	副总经理
孙小梅	董事会秘书
北京华融鼎鑫投资管理合伙企业（有限合伙）	持有本公司 21.00%股份
北京欣盛合投资管理有限公司	持有本公司 10.00%股份
北京盛世国匠文化发展有限公司	马世忠任法人、董事长兼经理的企
上海金廉电子商务有限公司	本公司认缴其 15.00%的股份
宁夏泰和房地产有限公司	金骏任监事的企业

其他关联方名称	其他关联方与本公司的关系
内蒙古格尔牧电子商务有限公司	本公司认缴其 25.00%的股份

（五）承诺及或有事项

截至 2019 年 6 月 30 日，本公司无需披露的承诺及或有事项。

（六）资产负债表日后事项

截至本报告报出日，本公司无需披露的资产负债表日后事项。

（七）其他重要事项

无。

（八）补充资料

1、本期非经常性损益明细表

项 目	金 额	说 明
非流动性资产处置损益		
越权审批，或无正式批准文件，或偶发的税收返还、减免		
计入当期损益的政府补助，但与企业正常经营业务密切相关，符合国家政策规定，按照一定标准定额或定量持续享受的政府补助除外		
计入当期损益的对非金融企业收取的资金占用费		
企业取得子公司、联营企业及合营企业的投资成本小于取得投资时应享有被投资单位可辨认净资产公允价值产生的收益		
非货币性资产交换损益		
委托他人投资或管理资产的损益		
因不可抗力因素，如遭受自然灾害而计提的各项资产减值准备		
债务重组损益		
企业重组费用，如安置职工的支出、整合费用等		
交易价格显失公允的交易产生的超过公允价值部分的损益		
同一控制下企业合并产生的子公司期初至合并日的当期净损益		
与公司正常经营业务无关的或有事项产生的损益		
除同公司正常经营业务相关的有效套期保值业务外，持有交易性金融资产、衍生金融资产、交易性金融负债、衍生金融负债产生的公允价值变动损益，以及处置交易性金融资产、衍生金融资产、交易性金融负债、衍生金融负债和其他债权投资取得的投资收益		
单独进行减值测试的应收款项减值准备转回		
对外委托贷款取得的损益		
采用公允价值模式进行后续计量的投资性房地产公允价值变动产生的损益		

项 目	金 额	说 明
根据税收、会计等法律、法规的要求对当期损益进行一次性调整对当期损益的影响		
受托经营取得的托管费收入		
除上述各项之外的其他营业外收入和支出		
其他符合非经常性损益定义的损益项目		
小 计		
所得税影响额		
少数股东权益影响额（税后）		
合 计	-	-

2、净资产收益率及每股收益

报告期利润	加权平均净资产 收益率（%）	每股收益	
		基本每股收益	稀释每股收益
归属于公司普通股股东的净利润	-14.56	-0.08	-0.08
扣除非经常损益后归属于普通股股东的净利润	-14.56	-0.08	-0.08

北京世纪盈联科技股份有限公司

2020 年 8 月 21 日

第八节 备查文件目录

（一）载有公司负责人、主管会计工作负责人、会计机构负责人（会计主管人员）签名并盖章的财务报表。

（二）报告期内在指定信息披露平台上公开披露过的所有公司文件的正本及公告的原稿。

文件备置地址：

公司董事会秘书办公室。

北京世纪盈联科技股份有限公司

董事会

2020 年 8 月 21 日