



华强方特

NEEQ : 834793

华强方特文化科技集团股份有限公司

FANTAWILD HOLDINGS INC



半年度报告

— 2020 —

目 录

第一节	重要提示、目录和释义	1
第二节	公司概况	9
第三节	会计数据和经营情况	11
第四节	重大事件	24
第五节	股份变动和融资	27
第六节	董事、监事、高级管理人员及核心员工变动情况	30
第七节	财务会计报告	34
第八节	备查文件目录	168

第一节 重要提示、目录和释义

公司控股股东、实际控制人、董事、监事、高级管理人员保证本报告所载资料不存在任何虚假记载、误导性陈述或者重大遗漏，并对其内容的真实性、准确性和完整性承担个别及连带责任。

公司负责人戎志刚、主管会计工作负责人陈辉军及会计机构负责人（会计主管人员）梁洁安保证半年度报告中财务报告的真实、准确、完整。

本半年度报告未经会计师事务所审计。

本半年度报告涉及未来计划等前瞻性陈述，不构成公司对投资者的实质承诺，投资者及相关人士均应当对此保持足够的风险认识，并且应当理解计划、预测与承诺之间的差异。

事项	是或否
是否存在控股股东、实际控制人、董事、监事、高级管理人员对半年度报告内容存在异议或无法保证其真实、准确、完整	<input type="checkbox"/> 是 <input checked="" type="checkbox"/> 否
是否存在未出席董事会审议半年度报告的董事	<input type="checkbox"/> 是 <input checked="" type="checkbox"/> 否
是否存在未按要求披露的事项	<input type="checkbox"/> 是 <input checked="" type="checkbox"/> 否
是否审计	<input type="checkbox"/> 是 <input checked="" type="checkbox"/> 否

【重大风险提示表】

重大风险事项名称	重大风险事项简要描述
文化产业政策变化的风险	文化产业具有意识形态的特殊属性，受到国家有关法律、法规及政策的严格监督与管理。公司作为全产业链运营模式的文化产业企业，业务涵盖特种电影、动漫产品、主题演艺、影视出品、文化衍生品及文化科技主题公园等文化产业多个领域，因此在发展上也会受到文化产业政策的影响。国家在特种电影、动画片、影视剧的制作、进口、发行等方面实行许可制度，相关资质的取得需要满足一定的条件，但相关规定可能会因产业、市场的发展及政府监管力度的变化而产生变化，那么企业也需要及时调整自身的产业发展，以符合新的发展与变化。同时，企业若因未掌握最新的政策而客观上违反了相关规定，将受到处罚，情节严重的还将被吊销相关许可证甚至市场禁入。在主题公园领域，根据《外商投资产业指导目录（2017 年修订）》以前，大型主题公园的建设和运营被列入我国限制外商投资产业目录，2017 年大型主题公园的建设和运营不再列入限制类，内外资一致履行项目核准程序。国际知名主题公园运营企业开始进入国内市场。例如，迪士尼主题公园于 2016 年在上海建成开业；环球影城主题公园也将落地北京通州，预计 2021 年开业。如果迪士尼、环球影城等国际知名主题公园运营

	<p>企业加速进入中国市场，将加剧国内市场竞争。此外，《文化产业振兴规划》已将文化产业上升为国家的战略性产业，并明确要加快建设具有自主知识产权、科技含量高、富有中国文化特色的主题公园。 但为防止各地盲目建设主题公园，特别是防止以主题公园的名义实际从事商业房地产开发业务，确保国内主题公园健康有序发展，国家对主题公园行业加强监管，严格核准程序，同时鼓励具有科技文化含量和规划建设水平的企业创新发展。华强方特一直以来专注于文化产业，坚持以文化为核心，以科技为依托的产业发展核心理念，各项业务和产品均紧紧围绕主业发展，在主题公园方面亦注重技术创新、深化文化内涵，更不存在借主题公园名义开发商业房地产的情况，已逐渐形成在国内外具有一定影响力的主题公园品牌。如果国家出台新的文化产业政策，限制发展新的主题公园，将对华强方特在国内拓展新的主题公园项目及承接主题创意业务带来一定不利影响。</p>
<p>国家税收优惠政策变化的风险</p>	<p>公司依据高新技术企业、重点软件企业等国家相关税收优惠政策享受了所得税等减免。如果相关税收优惠不再实施，则会对公司的盈利能力造成不利影响。</p>
<p>现金管理风险</p>	<p>公司主题公园运营业务的门票销售、园内餐饮、文化衍生品等交易存在较大量的现金交易，如果公司现金管理不善，将会给公司带来损失。</p>
<p>持续的创意设计、项目开发和技术转化的风险</p>	<p>公司作为文化科技企业，核心竞争力主要体现在持续的创意设计能力、拥有大量自有知识产权以及比较完整的项目开发和技术转化能力。如果公司新开发的产品或项目得不到社会公众的认可，或无法对现有项目进行创意或技术更新，都会导致产品或项目吸引力下降，从而影响公司经营业绩。同时，创意设计作为公司一项重要的运营业务和收入来源，如果公司无法持续保持创意设计的创新性和丰富性，无法满足区域化特点和不同文化元素的特定表现形式，可能会不符合市场和客户的需求，从而对公司创意设计业务的发展造成不利影响，导致创意设计业务收入波动，甚至无法取得创意设计收入。</p>
<p>主题公园运营及电影发行风险</p>	<p>公司目前经营的各主题公园均设有大型游乐项目和游乐设备。如果因机器设备故障、电力中断、员工误操作等原因导致游乐设施发生故障，或者因自然、人为因素发生火灾等事故，将对公司业务运营及声誉产生负面影响，进而影响公司业绩。公司主题公园运营还可能面临园内衍生品销售不畅、游乐设备保养和更新不及时、游乐设施不能通过安全检测或其他资质不能续期以及其他偶然性事件等对公司业绩造成不利影响。主题公园</p>

	运营及电影发行也面临外部若干因素影响，包括但不限于战争、恐怖活动、公共安全或卫生威胁、区域突发性环境污染、游客旅游方式改变、消费者信心降低和喜好变化、交通成本提高、发生自然灾害或重大疫情、季节性波动等。以上任何一个或多个因素均可能对公司主题公园入园人数和收入以及电影发行票房收入构成不利影响。2020 年上半年的新型冠状病毒肺炎疫情重大公共卫生事故便对公司主题公园运营、新电影发行产生较大的不利影响。
本期重大风险是否发生重大变化：	否

是否存在被调出创新层的风险

是 否

释义

释义项目		释义
华强方特、公司、本公司	指	华强方特文化科技集团股份有限公司
华强集团有限、控股股东	指	深圳华强集团有限公司，系公司的控股股东，持有公司 59.81% 的股份
华强实业	指	深圳华强实业股份有限公司，深圳证券交易所上市公司，股票代码 000062，系控股股东直接控制的企业。
方特文化产品	指	华强方特（深圳）文化产品有限公司，系本公司全资子公司
方特动漫	指	华强方特（深圳）动漫有限公司，系本公司全资子公司
方特互联科技	指	华强方特（深圳）互联科技有限公司，系本公司全资子公司
方特设计院	指	方特设计院有限公司，系本公司全资子公司
方特电视节目	指	深圳华强方特电视节目制作有限公司，系本公司全资子公司
方特国际	指	方特国际有限公司，系本公司在香港设立的全资子公司
方特投资	指	方特投资发展有限公司，系本公司全资子公司
方特电影	指	华强方特（深圳）电影有限公司，系本公司全资子公司
方特智能	指	华强方特（深圳）智能技术有限公司，系本公司全资子公司
方特国旅	指	方特国际旅行社有限公司，系本公司全资子公司
新岩景观	指	深圳新岩景观艺术有限公司，系方特智能全资子公司
方特影业	指	方特影业投资有限公司，系本公司全资子公司
方特文化传媒	指	方特文化传媒（深圳）有限公司，系本公司全资子公司
华强文丰投资	指	深圳华强文丰投资发展有限公司，系本公司全资子公司
方特科技	指	华强方特（深圳）科技有限公司，系本公司全资子公司
汕头方特欢乐世界	指	由方特智能和汕头市蓝水星乐园有限公司投资建设，汕头方特运营的汕头方特欢乐世界主题公园
汕头蓝水星	指	汕头市方特欢乐世界蓝水星旅游发展有限公司，系方特投资参股公司
芜湖方特	指	华强方特（芜湖）文化科技有限公司，系本公司全资子公司
芜湖方特文产	指	华强方特（芜湖）文化产业有限公司，系华强文丰投资全资子公司
安徽方特国旅	指	方特国际旅行社（安徽）有限公司，系芜湖方特全资子公司

芜湖方特动漫	指	华强方特（芜湖）动漫有限公司，系芜湖方特全资子公司
芜湖方特酒店	指	华强方特（芜湖）酒店管理有限公司，系芜湖方特全资子公司
芜湖方特游戏	指	华强方特（芜湖）游戏软件有限公司，系芜湖方特全资子公司
芜湖方特智能	指	华强方特（芜湖）智能技术有限公司，系本公司全资子公司
芜湖方特旅游	指	华强方特（芜湖）旅游发展有限公司，系芜湖方特全资子公司
芜湖华复	指	芜湖华复文化投资发展有限公司，系芜湖方特参股公司
芜湖江丰	指	芜湖江丰文化投资发展有限公司，系芜湖方特参股公司
芜湖方特欢乐世界	指	芜湖方特文产运营的芜湖方特欢乐世界主题公园
芜湖方特梦幻王国	指	芜湖方特投资运营的芜湖方特梦幻王国主题公园
芜湖方特水上乐园	指	芜湖方特投资运营的芜湖方特水上乐园主题公园
芜湖方特东方神画	指	芜湖江丰文化投资建设，芜湖方特旅游运营的芜湖方特东方神画主题公园
青岛方特	指	华强方特（青岛）文化科技有限公司，系发行人全资子公司
青岛方特游戏	指	华强方特（青岛）游戏软件有限公司，系青岛方特全资子公司
青岛方特动漫	指	华强方特（青岛）动漫有限公司，系青岛方特全资子公司
青岛方特梦幻王国	指	青岛方特投资运营的青岛方特梦幻王国主题公园
沈阳方特	指	华强方特（沈阳）文化科技有限公司，系本公司全资子公司
沈阳方特酒店	指	华强方特（沈阳）酒店管理有限公司，系沈阳方特全资子公司
辽宁方特国旅	指	方特国际旅行社（辽宁）有限公司，系方特国旅全资子公司
沈阳方特欢乐世界	指	沈阳方特投资运营的沈阳方特欢乐世界主题公园
北京方特动漫	指	华强方特（北京）动漫文化有限公司，系方特动漫全资子公司
郑州方特	指	郑州华强文化科技有限公司，本公司持股 80%
郑州方特旅游	指	郑州华强旅游发展有限公司，系发行人全资子公司
郑州方特酒店	指	郑州华强方特酒店管理有限公司，系郑州方特全资子公司
郑州华宇	指	郑州华宇文化发展有限公司，系本公司参股公司
郑州方特梦幻王国	指	郑州方特投资运营的郑州方特梦幻王国主题公园
郑州方特欢乐世界	指	郑州方特投资运营的郑州方特欢乐世界主题公园
郑州方特水上乐园	指	郑州方特投资运营的郑州方特水上乐园主题公园
郑州复兴之路公园	指	郑州华宇投资建设的郑州中华复兴之路文化科技主题公园（暂定名）
安阳方特	指	安阳华强文化科技有限公司，系发行人全资子公司
安阳方特旅游	指	安阳华强方特旅游发展有限公司，安阳方特持股 73.55%
安阳殷商	指	安阳殷商文化旅游投资有限公司，系本公司参股公司
安阳殷商神画	指	安阳殷商文化投资建设的安阳历史文化科技主题公园（暂定名）
厦门方特	指	华强方特（厦门）文化科技有限公司，本公司持股 82.50%
厦门方特动漫	指	华强方特（厦门）动漫有限公司，系方特动漫全资子公司
厦门方特设计院	指	华强方特设计院（厦门）有限公司，系方特设计院全资子公司
厦门方特电影	指	华强方特（厦门）电影有限公司，系方特电影全资子公司
厦门方特软件	指	华强方特（厦门）软件有限公司，系方特互联科技全资子公司
厦门方特梦幻王国	指	厦门方特投资运营的厦门方特梦幻王国主题公园
厦门方特东方神画	指	厦门方特投资运营的厦门方特东方神画主题公园
厦门方特水上乐园	指	厦门方特投资运营的厦门方特水上乐园主题公园
泰安方特旅游	指	泰安泰山方特欢乐世界旅游发展有限公司，方特投资持股 50%
泰安方特欢乐世界	指	方特投资、泰安泰岳旅游科技有限公司投资建设，泰安方特旅游运

		营的泰安方特欢乐世界主题公园
天津方特	指	华强方特（天津）文化科技有限公司，系本公司全资子公司
天津方特欢乐世界	指	天津方特投资运营的天津方特欢乐世界主题公园
重庆方特	指	重庆方特乐园旅游有限公司，系方特投资全资子公司
重庆方特科幻公园	指	方特智能和重庆金源时代购物广场有限公司投资建设、重庆方特运营的重庆方特科幻公园主题公园
湖南方特	指	湖南华强文化科技有限公司，本公司持股 80%
湖南方特酒店	指	湖南方特假日酒店管理有限公司，系湖南方特全资子公司
株洲方特欢乐世界	指	湖南方特投资运营的株洲方特欢乐世界主题公园
株洲方特梦幻王国	指	湖南方特投资运营的株洲方特梦幻王国主题公园
长沙方特	指	华强方特（长沙）文化科技有限公司，系发行人全资子公司
长沙方特旅游	指	华强方特（长沙）旅游发展有限公司，长沙方特持股 74%
长沙炎黄	指	长沙炎黄文化科技有限公司，系本公司参股公司
长沙东方神画	指	长沙炎黄文化投资建设的长沙华夏历史文明传承主题公园
嘉峪关方特	指	华强方特（嘉峪关）文化科技有限公司，系发行人全资子公司
嘉峪关方特旅游	指	方特欢乐世界（嘉峪关）旅游发展有限公司，嘉峪关方特持股 55%
嘉峪关方特文投	指	华强方特（嘉峪关）文化投资有限公司，系本公司全资子公司
丝绸之路旅游	指	方特丝绸之路(嘉峪关)旅游发展有限公司，嘉峪关方特文投持股 70%
嘉峪关投资	指	嘉峪关文化科技产业投资有限公司，系本公司参股公司
嘉峪关丝绸之路	指	嘉峪关丝绸之路文化科技有限公司，系本公司参股公司
嘉峪关方特欢乐世界	指	嘉峪关文化投资建设，嘉峪关方特旅游运营的嘉峪关方特欢乐世界主题公园
嘉峪关丝路神画	指	嘉峪关丝路文化投资建设，丝绸之路旅游运营的丝绸之路文化博览园主题公园
济南方特	指	华强方特（济南）文化科技有限公司，系本公司全资子公司
济南方特旅游	指	华强方特（济南）旅游发展有限公司，济南方特持股 54%
山东方特国旅	指	方特国际旅行社（山东）有限公司，系方特国旅全资子公司
济南滨河	指	济南滨河文化发展有限公司，系本公司参股公司
济南方特东方神画	指	济南滨河文化投资建设，济南方特旅游运营的济南方特东方神画主题公园
宁波方特	指	华强方特（宁波）文化科技有限公司，系本公司全资子公司
宁波方特旅游	指	华强方特（宁波）文化旅游发展有限公司，宁波方特持股 55%
宁波华夏	指	宁波华夏文化科技开发有限公司，系本公司参股公司
宁波方特东方神画	指	宁波华夏文化投资建设，宁波方特旅游运营的宁波方特东方神画主题公园
宁波复兴之路公园	指	宁波华夏文化投资建设的宁波复兴之路主题公园（暂定名）
大同方特	指	华强方特（大同）文化科技有限公司，系方特智能全资子公司
大同方特旅游	指	方特欢乐世界（大同）旅游发展有限公司，系方特智能全资子公司
大同市平城	指	大同市平城文化科技有限公司，系大同方特参股公司
大同方特欢乐世界	指	大同平城文化投资建设，大同方特旅游运营的大同方特欢乐世界主题公园
南宁方特	指	华强方特（南宁）文化科技有限公司，系本公司全资子公司

南宁方特旅游	指	华强方特（南宁）旅游发展有限公司，南宁方特持股 74%
南宁东盟	指	南宁东盟文化博览园有限责任公司，系本公司参股公司
南宁方特东盟神画	指	南宁东盟文化投资建设，南宁方特旅游运营的方特东盟神画主题公园
太原方特	指	华强方特（太原）文化科技有限公司，系本公司全资子公司
太原国樾	指	太原市国樾文化科技有限公司，系本公司参股公司
太原东方神画	指	太原国樾文化投资建设的太原华夏历史文明传承园主题公园（暂定名）
荆州方特	指	华强方特（荆州）文化科技有限公司，系本公司全资子公司
荆州方特旅游	指	华强方特（荆州）旅游发展有限公司，荆州方特持股 74%
荆州强楚	指	荆州强楚文化科技有限公司，系本公司参股公司
荆州强海	指	荆州强海文化科技有限公司，系本公司参股公司
荆州东方神画	指	荆州强楚文化投资建设的荆州华夏历史文化科技园主题公园
绵阳方特	指	华强方特（绵阳）文化科技有限公司，系本公司全资子公司
绵阳华飞	指	绵阳华飞文化科技有限公司，系本公司参股公司
绵阳东方神画	指	绵阳华飞文化投资建设的绵阳华夏历史文化科技产业主题公园（暂定名）
邯郸方特	指	华强方特（邯郸）文化科技有限公司，系本公司全资子公司
邯郸方特旅游	指	华强方特（邯郸）旅游发展有限公司，邯郸方特持股 74%
邯郸交建	指	邯郸交建文化科技有限公司，系本公司参股公司
邯郸国色春秋	指	邯郸交建文化投资建设的邯郸中国成语文化主题公园
赣州方特	指	华强方特（赣州）文化科技有限公司，系本公司全资子公司
赣州华园	指	赣州华园文旅开发有限公司，系本公司参股公司
赣州复兴之路公园	指	赣州华园文旅投资建设的赣州复兴之路主题公园（暂定名）
昆明方特	指	华强方特（昆明）文化科技有限公司，系本公司全资子公司
昆明方特文投	指	华强方特（昆明）文化投资有限公司，系本公司全资子公司
昆明方特旅游发展	指	华强方特（昆明）旅游发展有限公司，昆明方特持股 70%
昆明方特旅游投资	指	华强方特(昆明)旅游投资有限公司，昆明方特文投持股 70%
昆明复兴文化	指	昆明农投复兴之路文化产业有限公司，系本公司参股公司
昆明华夏文化	指	昆明农投华夏历史文化产业有限公司，系本公司参股公司
淮安方特	指	华强方特(淮安)文化科技有限公司，系本公司全资子公司
淮安方特文投	指	华强方特(淮安)文化投资有限公司，系本公司全资子公司
淮安方特旅游投资	指	华强方特(淮安)旅游投资有限公司，淮安方特持股 72%
淮安方特旅游发展	指	华强方特（淮安）旅游发展有限公司，淮安方特持股 74%
淮安惠泽	指	淮安惠泽文化科技有限公司，系本公司参股公司
淮安鑫泽	指	淮安鑫泽文化科技有限公司，系本公司参股公司
淮安复兴之路公园	指	淮安惠泽文化投资建设的淮安复兴之路文化创意示范园主题公园（暂定名）
淮安熊出没乐园	指	淮安鑫泽文化投资建设的淮安熊出没主题公园（暂定名）
台州方特	指	华强方特（台州）文化科技有限公司，系本公司全资子公司
台州方特旅游	指	华强方特（台州）旅游发展有限公司，台州方特持股 74%
台州东新	指	台州东部新区文化旅游发展有限公司，系本公司参股公司
台州动漫主题公园	指	台州东部文化投资建设的台州动漫主题公园（暂定名）

自贡方特	指	华强方特（自贡）文化科技有限公司，系本公司全资子公司
自贡城投华龙	指	自贡市城投华龙文化发展有限公司，系本公司参股公司
自贡恐龙王国	指	自贡华龙文化投资建设的自贡恐龙文化科技主题公园（暂定名）
洛阳华夏	指	洛阳华夏文化科技开发有限公司，系本公司参股公司
洛阳华夏文明公园	指	洛阳华夏文化投资建设的洛阳华夏历史文明传承主题园主题公园（暂定名）
商丘方特	指	商丘华强方特文化科技有限公司，系本公司全资子公司
商丘方特旅游	指	商丘华强方特旅游发展有限公司，商丘方特持股 74%
商丘商特文化	指	商丘商特文化旅游发展有限公司，系本公司参股公司
菏泽方特	指	华强方特（菏泽）文化科技有限公司，系本公司全资子公司
菏泽方特旅游	指	华强方特（菏泽）旅游发展有限公司，菏泽方特持股 72%
菏泽金特	指	菏泽金特文化旅游有限公司，系本公司参股公司
方特软件	指	华强方特（深圳）软件有限公司，系本公司全资子公司
天津酒店	指	华强方特（天津）酒店管理有限公司，系天津方特全资子公司
引力动漫	指	深圳引力动漫有限公司，系深圳动漫的全资子公司
济宁方特	指	华强方特（济宁）文化科技有限公司，系本公司全资子公司
济宁东方欲晓	指	方特东方欲晓（济宁）旅游发展有限公司，济宁方特持股 74%
赣州东方欲晓	指	方特东方欲晓（赣州）旅游发展有限公司，赣州方特持股 74%
济宁京东	指	济宁京东新城文旅科技发展有限公司，系本公司参股公司
徐州方特	指	华强方特（徐州）文化科技有限公司，系本公司全资子公司
徐州汉华景	指	徐州汉华景文化科技有限公司，系本公司参股公司
临海东州文旅	指	临海市东州文化旅游有限公司，系本公司参股公司
自贡旅游发展	指	华强方特（自贡）旅游发展有限公司，自贡方特持股 74%
徐州旅游发展	指	华强方特（徐州）旅游发展有限公司，徐州方特持股 74%
鹰潭方特	指	华强方特（鹰潭）文化科技有限公司，系本公司全资子公司
鹰潭旅游发展	指	华强方特（鹰潭）旅游发展有限公司，鹰潭方特持股 74%
绵阳旅游发展	指	华强方特（绵阳）旅游发展有限公司，绵阳方特持股 74%
荆州文化发展	指	华强方特（荆州）文化发展有限公司，系本公司全资子公司
鹰潭投控	指	鹰潭投控华道文化发展有限公司，系本公司参股公司
宁波海强	指	宁波海强旅游发展有限公司，系本公司参股公司
元、万元	指	人民币元、人民币万元。
财政部	指	中华人民共和国财政部。
国家税务总局	指	中华人民共和国国家税务总局。
报告期	指	2020 年上半年度
特种电影	指	特种电影，是指以非常规电影制作手段，采用非常规电影放映系统及观赏形式的电影作品（如环幕、巨幕、球幕、动感及立体电影等）。
立体电影	指	是指将两影像重合，产生三维立体效果，当观众戴上立体眼镜观看时，有身临其境的感觉，亦称“3D 立体电影”。
3D	指	D 是英语 Dimension（线度，维）的英文缩写，3D 指三维空间。
3D 电影	指	亦称立体电影，放映时，需将左右眼画面同时或交替投放在金属或非金属银幕上，形成左像右像双影。观看时，观众戴上特制的偏振光眼镜或液晶光阀眼镜或光谱分离眼镜就会看到一幅幅连贯的立体画面，并感到景物扑面而来，或进入银幕深处。

主题演艺	指	以风土人情、历史文化、故事传说为主题内容，以大型晚会式主题、巡游式主题、歌舞表演式主题为表现形式的各种表演活动。
影视后期	指	对拍摄完的镜头素材进行特效处理，以及编辑、添加音乐音效，使其形成完整的成片。
主题公园	指	以一个或多个特定的主题或故事为专题，提供各类娱乐景点、游乐设施、表演及其他活动的一种独具风格的游乐场，既包括有多座建筑的公园，也包括拥有不同室内功能区的单一综合体公园。
VR	指	VR 是 VirtualReality（即虚拟现实）的英文缩写，其具体内涵是：综合利用计算机图形系统和各种现实及控制等接口设备，在计算机上生成的、可交互的三维环境中提供沉浸感觉的技术。虚拟现实技术是一种可以创建和体验虚拟世界的计算机仿真系统。
AR	指	增强现实技术（AugmentedReality，简称 AR），是一种实时地计算摄影机影像的位置及角度并加上相应图像、视频、3D 模型的技术，这种技术的目标是在屏幕上把虚拟世界套在现实世界并进行互动。
方特欢乐世界、方特梦幻王国、方特水上乐园、方特东方神话、方特东盟神话	指	发行人投资或参与投资的使用“方特”品牌的主题公园。
主题公园及配套设施	指	公司投资或参与投资的主题公园及周围配套设施，配套设施包括但不限于停车场、酒店、办公楼、员工宿舍、动漫产业楼等。
疫情	指	新型冠状病毒肺炎疫情

第二节 公司概况

一、 基本信息

公司中文全称	华强方特文化科技集团股份有限公司
英文名称及缩写	FANTAWILD HOLDINGS INC
证券简称	华强方特
证券代码	834793
法定代表人	戎志刚

二、 联系方式

董事会秘书	陈辉军
是否具备全国股转系统董事会秘书任职资格	是
联系地址	深圳市南山区科技中一路西华强高新发展大楼 15 楼
电话	0755-66839931
传真	0755-66832288
电子邮箱	hqwhdsb@hytch.com
公司网址	www.fantawild.com
办公地址	深圳市南山区科技中一路西华强高新发展大楼 15 楼
邮政编码	518057
公司指定信息披露平台的网址	www.neeq.com.cn
公司半年度报告备置地	公司机要档案室

三、 企业信息

股票交易场所	全国中小企业股份转让系统
成立时间	2006 年 7 月 12 日
挂牌时间	2015 年 12 月 28 日
分层情况	创新层
行业（挂牌公司管理型行业分类）	文化、体育和娱乐业-娱乐业-游乐园-游乐园
主要产品与服务项目	创意设计、特种电影、数字动漫、文化衍生品及其他产品及服务、影视制作发行、主题公园建设、主题公园运营
普通股股票交易方式	做市交易
普通股总股本（股）	971,993,829
优先股总股本（股）	-
做市商数量	36
控股股东	深圳华强集团有限公司
实际控制人及其一致行动人	实际控制人为（梁光伟），一致行动人为（深圳华强集团有限公司、深圳华强资产管理集团有限责任公司、深圳前海华强金融控股有限公司）

四、 注册情况

项目	内容	报告期内是否变更
统一社会信用代码	914403007917166617	否
金融许可证机构编码	无	否
注册地址	深圳市南山区科技中一路华强高新发展大楼 1501-1506	否
注册资本（元）	971,993,829	否

五、 中介机构

主办券商（报告期内）	招商证券
主办券商办公地址	广东省深圳市福田区福华一路 111 号招商证券大厦
报告期内主办券商是否发生变化	否
主办券商（报告披露日）	招商证券

六、 自愿披露

适用 不适用

七、 报告期后更新情况

适用 不适用

第三节 会计数据和经营情况

一、主要会计数据和财务指标

(一) 盈利能力

单位：元

	本期	上年同期	增减比例%
营业收入	1,532,924,561.69	2,440,707,299.84	-37.19%
毛利率%	46.03%	55.59%	-
归属于挂牌公司股东的净利润	-838,182.14	385,303,301.27	-100.22%
归属于挂牌公司股东的扣除非经常性损益后的净利润	-190,860,701.23	249,642,138.07	-176.45%
加权平均净资产收益率%（依据归属于挂牌公司股东的净利润计算）	-0.01%	3.97%	-
加权平均净资产收益率%（依据归属于挂牌公司股东的扣除非经常性损益后的净利润计算）	-1.90%	2.57%	-
基本每股收益	-0.0009	0.40	-100.22%

(二) 偿债能力

单位：元

	本期期末	上年期末	增减比例%
资产总计	22,765,882,803.35	22,363,166,001.65	1.80%
负债总计	11,908,101,542.14	11,475,616,516.31	3.77%
归属于挂牌公司股东的净资产	10,068,520,633.12	10,071,156,345.98	-0.03%
归属于挂牌公司股东的每股净资产	10.36	10.36	-0.03%
资产负债率%（母公司）	41.81%	43.60%	-
资产负债率%（合并）	52.31%	51.31%	-
流动比率	0.22	0.26	-
利息保障倍数	1.87	12.74	-

(三) 营运情况

单位：元

	本期	上年同期	增减比例%
经营活动产生的现金流量净额	830,067,283.87	681,736,545.96	21.76%
应收账款周转率	4.24	7.86	-
存货周转率	1.61	2.44	-

(四) 成长情况

	本期	上年同期	增减比例%
总资产增长率%	1.80%	3.97%	-
营业收入增长率%	-37.19%	26.18%	-
净利润增长率%	-107.90%	16.18%	-

二、 非经常性损益项目及金额

单位：元

项目	金额
非流动资产处置损益	-2,155,301.50
计入当期损益的政府补助（与企业业务密切相关，按照国家统一标准定额或定量享受的政府补助除外）	204,384,035.98
委托他人投资或管理资产的损益	544,405.33
除上述各项之外的其他营业外收入和支出	164,296.79
其他符合非经常性损益定义的损益项目	2,954,138.56
非经常性损益合计	205,891,575.16
减：所得税影响数	3,156,222.29
少数股东权益影响额（税后）	12,712,833.78
非经常性损益净额	190,022,519.09

三、 补充财务指标

适用 不适用

四、 会计政策变更、会计估计变更或重大差错更正等情况

(一) 会计数据追溯调整或重述情况

会计政策变更 会计差错更正 其他原因 不适用

(二) 会计政策、会计估计变更或重大会计差错更正的原因及影响

适用 不适用

财政部于 2017 年 7 月 5 日修订发布了《企业会计准则第 14 号——收入》（财会〔2017〕22 号）（以下简称“新收入准则”），要求在境内外同时上市的企业以及在境外上市并采用国际财务报告准则或企业会计准则编制财务报表的企业，自 2018 年 1 月 1 日起施行；其他境内上市企业，自 2020 年 1 月 1 日起施行；执行企业会计准则的非上市企业，自 2021 年 1 月 1 日起施行。公司自 2020 年 1 月 1 日起执行《企业会计准则第 14 号——收入》新收入准则。新收入准则不会对公司财务状况、经营成果和现金流量产生重大影响。

五、 境内外会计准则下会计数据差异

适用 不适用

六、 业务概要

公司主营业务为文化科技主题公园及文化内容产品（特种电影及数字动漫），是国内为数不多的、可通过多样化科技手段实现文化内容全方位商业化的文化科技集团。

公司拥有文化科技主题公园全产业链，可提供从“创意设计、研发建设、运营管理”的综合性服务，打造了“文化+科技”的全新产业链，公司因此成为了国内独有的既覆盖影视动漫等内容、文化衍生品产业、又包括主题公园“创、研、产、销一体化”的全产业链文化闭环企业。公司文化内容产品主要包括特种电影和数字动漫，二者均可以独立面向市场、直接作为产品形成收入，是公司技术实力及内容原创能力的核心体现。

公司拥有主营业务所需的各主要环节核心技术及工业化生产体系，同时，公司所有产品也是影视产业工业化的重要环节。公司以文化为核心，以科技为依托，实施“文化与科技融合”的发展战略，凭借自身拥有的数字图像、影视特技、虚拟现实技术（VR）、网络通讯、仿真与机器人以及自动控制等高科技领域的自主知识产权和专有技术，选取中华文化以及世界优秀文化中脍炙人口的故事或代表性的文化元素，通过强大的文化与科技融合能力，将文化内容经济效益多手段、多场所、多形态充分释放。经过二十年技术积累、十余年主题公园、数字动漫行业深耕，华强方特目前已成长为全球前五大主题公园集团、拥有国内优秀原创动漫 IP 的文化产业龙头企业之一。

报告期内，公司的商业模式较上年度未发生变化。

报告期后至披露日，公司的商业模式未发生变化。

七、 经营情况回顾

（一） 经营计划

2020 年上半年，文旅行业受新型冠状病毒肺炎疫情影响停工停业时间较长，三月份国内疫情平稳后，文旅企业的复产复工仍较谨慎，景区接待客流仍受限制；受当前复杂的国际经济形势影响，国内经济下行压力增大，大众消费能力和意愿较上年略有下降。作为文化旅游企业龙头，公司在数字动漫大电影、主题乐园等方面的主营业务均受到了疫情的巨大冲击，原定于大年初一（1 月 25 日）上映的动画大电影《熊出没·狂野大陆》撤档停播，各地方特主题乐园亦于 1 月 25 日起全部闭园停业。

面对疫情，公司一方面及时调整经营计划，加强成本费用和现金流管控，减少经济损失；在政府批准复工后，积极响应号召，想方设法开源，并争取疫情期间的各项政府扶持优惠政策；另一方面，公司继续积极布局、拓展新项目、开发新动漫 IP，持续开展新技术、新业务的研发投入，并做好品牌和业务的宣传推广工作。

2020 年上半年，公司实现营业收入 153,292.46 万元，较去年同期下降了 37.19%；实现利润总额和净利润分别为 5,966.49 万元和 -2,912.34 万元，较上年同期分别下降 42,016.29 万元和 39,775.19 万元。

2020 年上半年，公司开展的重点工作如下：

1、积极做好疫情防控，推进复产复工；落实防疫优惠政策，加强成本费用管控

受新型冠状病毒肺炎疫情影响，公司旗下主题乐园于 1 月 25 日起全部闭园停业，为尽快走出疫情的影响，公司积极配合国家及地方政府部门做好疫情防控工作，并在各地政府关于复产复工的规定和指引下，积极推进主题乐园恢复开园营业。自 3 月 18 日长沙主题乐园恢复开园营业开始，截至 6 月 30 日公司旗下主题乐园已全部恢复开业，并推出各项门票优惠措施和主题宣传活动，吸引游客入园游玩。

为减少经济损失，公司一方面积极落实社保减免、房产税及土地使用税减免、免征增值税等防疫扶持优惠政策；另一方面加强成本、费用的管控，做好资金计划，顺利渡过疫情停业的艰难时期。

2、围绕公司发展战略，积极推进项目布局和业务拓展

上半年，公司克服疫情的影响，继续围绕“成为国际一流的欢乐制造商”的发展战略目标，稳步推进各项业务的拓展布局：1) 主题公园领域：先后签约山西吕梁熊出没乐园、江西鹰潭熊出没水上乐园等项目，项目布局更趋完善；全力保障绵阳方特东方神画主题乐园开业筹备，于 7 月 18 日顺利开园，成为当地文化旅游新引擎，极大拉动地方旅游市场复苏与增长；赣州、太原、自贡、淮安、宁波二期等多个项目建设根据疫情管控要求稳步推进；2) 数字动漫及周边领域：公司继续深入挖掘“熊出没”强势 IP 的潜力，推进熊出没系列第八部动漫电影的制作，全新制作《熊出没之怪兽计划 2》、《熊熊帮帮团 2》、《熊熊乐园 4》等作品；推进全新原创动漫 IP《俑之城》大电影的制作和完善；夯实国际动漫 IP 合作进程，着手打造《绽放瓢虫少女》与《太空鼠一家》、《好奇时间》等新 IP，扩展方特动漫 IP 矩阵，公司动漫 IP 储备更为丰富。

3、坚持科技与文化相融合的核心发展理念，持续开展新技术、新业务的研发投入

公司克服疫情影响，坚持加大高科技技术的研发投入，实现大批自动控制、系统集成、智能机器人、VR/AR 等领域核心技术的储备。2020 年上半年，公司在自动控制、系统集成、智能机器人、VR/AR、动漫制作技术等领域加大研发投入并获得丰硕成果，共申请国内外各项专利、商标及著作权等自有知识产权 272 项，公司已拥有 1700 余项自有知识产权。

4、持续品牌宣传投入，创新业务推广模式

疫情之下，公司克服控制宣传投入的困难，创新公园业务推广模式，千方百计做好品牌宣传、做旺公园接待：围绕方特旅游 APP 为核心平台全面推广电子门票，打造“易购票、易游园、易使用”的一站式游园平台；联合美团网、携程旅行网等大型旅游平台加大线上推广，组织旅游达人游园活动，通过抖音、微博、今日头条等主要网络平台密集传递公司品牌及主题乐园形象，极好的起到品牌宣传和游客引导效果；针对恢复接待乐园，公司采取限时促销、定向营销等方式，营造公园良好接待气氛，刺激游客游园意愿，增加公园接待收入。

(二) 行业情况

1、国家产业结构调整，文旅行业方兴未艾

在我国经济结构转型、产业升级的背景下，以互联网信息技术、文化旅游行业为代表的服务型行业成为新的经济增长点，受到各级政府的重视。党的十八大明确提出要推动文化事业全面繁荣、文体旅游产业快速发展新思路，“十三五”规划纲要提出“文化产业成为国民经济支柱性产业”的发展目标，党的十九大再次强调要“健全现代文化产业体系和市场体系，创新生产经营机制，完善文化经济政策，培育新型文化业态”。国家相继出台《国务院关于促进旅游业改革发展的若干意见》、《国务院办公厅关于

进一步促进旅游投资和消费的若干意见》、《“十三五”旅游业发展规划》、《关于推动文化娱乐行业转型升级的意见》、《进一步支持文化企业发展的规定》、《关于实施中华优秀传统文化传承发展工程的意见》、《关于促进旅游演艺发展的指导意见》、《关于促进文化和科技深度融合的指导意见》、《关于进一步激发文化和旅游消费潜力的意见》等一系列促进和指导文化旅游行业建设和消费的政策。

2018 年初，中华人民共和国文化和旅游部批准设立，开始探索文化和旅游融合发展道路，文旅产业发展迎来新契机。文化和旅游部的融合、文旅融合发展规划及文化旅游规划管理办法的制定、文化旅游提升工程的实施、全域旅游发展意见的落地、文化旅游消费促进政策的实施等一系列措施，为我国文化旅游产业的持续健康发展提供了法律保障、指明了新思路和新方向、带来了新机遇。

国内文化旅游产业体系基本形成，旅游投资、区域合作和国际合作持续广化与深化，有利于激发市场推动旅游业发展的活力和潜力，进一步扩大旅游消费，促进旅游业健康持续发展，我国旅游行业正迎来黄金发展期。

2、社会基本生活水平全面提升，人民精神文化需求和消费快速增长

经过长期快速发展，我国经济发展开始进入平稳发展时期，2019 年国民生产总值已经逼近 100 万亿元，国民收入持续增加。随着我国经济的快速发展，人民收入水平不断提升，社会基本生活水平全面提升，人民对旅游休闲、影视、文学、演艺、音乐、游戏等不同场景、不同渠道的精神文化需求日益增加，旅游消费正从早期的高端消费向大众国民消费转变，国民参加旅游意愿持续高涨。根据发达国家经验分析，人均 GDP 超过 10,000 美元居民的文旅休闲娱乐消费开始快速增长。国家统计局的数据显示，2019 年我国人均 GDP 达到了 70,892 元正式突破 10,000 美元，我国正大步进入文化休闲消费快速增长全新阶段。

中国旅游研究院发布的《2019 年旅游经济运行盘点报告：旅游产业》显示，2019 年全年在国内外经济下行压力较大的环境下，文化旅游产业维持相对景气水平。随着供给侧改革、文旅融合的不断深化，新业态、新产品、新服务不断涌现，定制旅游、夜间旅游和文化体验游成为发展亮点，避暑游、研学游掀起消费高潮。

3、新型冠状病毒肺炎疫情对文化旅游产业的影响逐渐消退

2020 年 1 月，新型冠状病毒肺炎疫情爆发，为做好疫情防控，国家要求全国文娱休闲、旅游景区、电影院线等人群密集场所从 1 月 25 日起停工停业，直到 3 月疫情稳定后才陆续批准复产复工，但对客流接待进行了限制，居民出行消费的意愿萎靡。文旅行业受到严重的冲击，电影、旅行、酒店、交通、餐饮等基于线下消费场景的大文旅产业企业，在 2020 年上半年经营业绩大幅下滑。

2020 年，文旅产业虽然受到了短暂性的疫情严重冲击，但在疫情严防严控的措施下，文旅企业陆续开始复产复工。全国主要省市已经相继出台各项文旅刺激政策，有利于文旅行业疫后的恢复。而且，文化旅游产业作为我国经济发展新兴的支柱性产业、社会生活水平全面提升、人民对文化旅游的精神文化需求日益增加的整体宏观环境和趋势没有改变。我们相信，文旅产业必将迎来疫情后的快速恢复和持续增长。

（三） 财务分析

1、 资产负债结构分析

单位：元

项目	本期期末		上年期末		变动比例%
	金额	占总资产的比重%	金额	占总资产的比重%	
货币资金	554,036,819.08	2.43%	868,415,883.97	3.88%	-36.20%
应收票据	-	0.00%	37,000,000.00	0.17%	-100.00%
应收账款	361,149,523.45	1.59%	312,828,364.85	1.40%	15.45%
预付款项	119,791,960.41	0.53%	95,823,168.92	0.43%	25.01%
其他应收款	32,904,592.54	0.14%	29,813,041.46	0.13%	10.37%
存货	498,291,723.15	2.19%	415,922,589.46	1.86%	19.80%
合同资产	12,682,107.37	0.06%	-	0.00%	-
其他流动资产	168,857,850.62	0.74%	148,515,790.93	0.66%	13.70%
长期股权投资	1,153,358,334.19	5.07%	1,081,614,513.21	4.84%	6.63%
固定资产	12,258,764,375.66	53.85%	12,965,686,610.30	57.98%	-5.45%
在建工程	2,934,604,004.17	12.89%	2,208,690,523.94	9.88%	32.87%
无形资产	2,962,876,803.66	13.01%	2,769,439,585.75	12.38%	6.98%
长期待摊费用	701,220,764.89	3.08%	722,570,483.69	3.23%	-2.95%
其他非流动资产	992,847,711.29	4.36%	693,406,083.81	3.10%	43.18%
短期借款	2,489,410,227.00	10.93%	1,917,956,027.00	8.58%	29.79%
应付账款	3,024,888,309.68	13.29%	3,452,689,542.01	15.44%	-12.39%
预收款项	-	0.00%	1,263,929,702.38	5.65%	-
合同负债	1,738,438,333.11	7.64%	-	0.00%	-
应付职工薪酬	165,586,096.25	0.73%	234,680,605.46	1.05%	-29.44%
应交税费	107,327,389.58	0.47%	101,058,706.41	0.45%	6.20%
其他应付款	421,994,521.08	1.85%	391,242,260.61	1.75%	7.86%
一年内到期的非流动负债	110,030,000.00	0.48%	88,200,000.00	0.39%	24.75%
长期借款	426,170,000.00	1.87%	485,100,000.00	2.17%	-12.15%
长期应付款	279,057.49	0.00%	507,371.45	0.00%	-45.00%
递延收益	3,421,542,783.59	15.03%	3,537,817,476.63	15.82%	-3.29%
资产总计	22,765,882,803.35	100.00%	22,363,166,001.65	100.00%	1.80%

资产负债项目重大变动原因:

- 1、货币资金：期末余额较期初余额减少31,437.91万元，减幅为36.20%，主要原因系受新型冠状病毒肺炎疫情的影响，营业收入下降，货币资金减少。
- 2、在建工程：期末余额较期初余额增加72,591.35万元，增幅32.87%，主要系在建项目增加。
- 3、其他非流动资产：期末余额较期初余额增加29,944.16元，增幅为43.18%。主要原因系预付深圳前海总部基地土地款。
- 4、合同负债：2020年6月末合同负债为173,843.83万元，主要原因：2020年1月1日起，公司开始执行新收入准则，根据该准则将符合规定的预收账款重分类至合同负债。

2、 营业情况分析

(1) 利润构成

单位：元

项目	本期		上年同期		本期与上年同期 金额变动比例%
	金额	占营业收入 的比重%	金额	占营业 收入 的比重%	
营业收入	1,532,924,561.69	-	2,440,707,299.84	-	-37.19%
营业成本	827,381,649.37	53.97%	1,083,970,425.91	44.41%	-23.67%
毛利率	46.03%	-	55.59%	-	-
税金及附加	51,207,854.68	3.34%	75,407,759.07	3.09%	-32.09%
销售费用	308,895,963.20	20.15%	499,871,923.81	20.48%	-38.20%
管理费用	299,340,253.88	19.53%	289,854,792.61	11.88%	3.27%
研发费用	85,027,033.82	5.55%	101,040,399.16	4.14%	-15.85%
财务费用	69,544,180.22	4.54%	41,106,585.00	1.68%	69.18%
其他收益	195,248,889.52	12.74%	139,916,877.33	5.73%	39.55%
投资收益	-15,672,347.96	-1.02%	-3,064,663.03	-0.13%	-411.39%
信用减值损失	-9,392,072.95	-0.61%	-1,431,481.54	-0.06%	556.11%
资产减值损失	-11,145,452.87	-0.73%	-4,864,693.34	-0.20%	129.11%
资产处置收益	17,811.91	0.00%	12,629.48	0.00%	41.03%
营业利润	50,584,454.17	3.30%	480,024,083.18	19.67%	-89.46%
营业外收入	11,758,800.91	0.77%	3,449,570.79	0.14%	240.88%
营业外支出	2,678,313.83	0.17%	3,645,858.64	0.15%	-26.54%
净利润	-29,123,420.28	-1.90%	368,628,524.91	15.10%	-107.90%

项目重大变动原因：

- 1、2020年上半年度，公司实现营业收入153,292.46万元，较上年同期减少90,778.27万元，减幅为37.19%，主要系受新型冠状病毒肺炎疫情的影响，主题公园运营及数字动漫收入减少。
- 2、2020年上半年度，公司发生销售费用30,889.60万元，较上年同期减少19,097.60万元，减幅为38.20%。主要系受新型冠状病毒肺炎疫情的影响，公司及时调整经营计划，加强成本费用控制，减少经济损失，广告宣传费和维修维护费减少。
- 3、2020年上半年度，公司发生财务费用6,954.42万元，较上年同期增加2,843.76万元，增幅69.18%。主要原因：因总部基地预付土地款，借款增加，融资成本增加。
- 4、2020年上半年度，公司发生信用减值损失939.21万元，较上年同期增加796.06万元，增幅为556.11%。主要系应收账款坏账准备增加。
- 5、2020年1-6月，公司发生资产减值损失1,114.55万元，较上年同期增加628.08万元，增幅为129.11%。主要存货跌价准备增加。
- 6、2020年1-6月，公司产生投资收益-1,567.23万元，较上年同期减少1,260.77万元，降幅为411.39%。主要原因：运用募集资金或闲置资金购买理财产品减少。
- 7、2020年1-6月，公司发生其他收益19,524.89万元，较上年同期增加5,533.20万元，增幅为39.55%。主要原因：主题公园运营补助增加。
- 8、2020年1-6月，公司发生营业外收入1,175.88万元，较2019年增加 830.92万元，增幅为240.88%。主要原因：稳岗补贴等政府补助增加。

(2) 收入构成

单位：元

项目	本期金额	上期金额	变动比例%
主营业务收入	1,527,935,636.39	2,433,369,680.64	-37.21%
其他业务收入	4,988,925.30	7,337,619.20	-32.01%
主营业务成本	823,463,024.50	1,079,913,174.19	-23.75%
其他业务成本	3,918,624.87	4,057,251.72	-3.42%

按产品分类分析：

适用 不适用

单位：元

类别/项目	营业收入	营业成本	毛利率%	营业收入比上年同期增减%	营业成本比上年同期增减%	毛利率比上年同期增减
一、文化科技主题公园	1,370,711,829.83	801,054,948.08	41.56%	-26.96%	-9.99%	-20.96%
1、创意设计	707,264,150.73	60,824,197.24	91.40%	-0.19%	-3.75%	0.35%
2、文化科技主题公园建设	26,083,260.44	21,282,707.14	18.40%	-47.02%	-42.41%	-26.18%
3、文化科技主题公园运营	637,364,418.66	718,948,043.70	-12.80%	-43.04%	-8.98%	-143.52%
二、文化内容服务	157,223,806.56	22,408,076.42	85.75%	-71.75%	-88.20%	30.15%
1、特种电影	77,739,982.21	18,419,580.38	76.31%	-68.23%	-66.46%	-1.62%
2、数字动漫	79,483,824.35	3,988,496.04	94.98%	-74.51%	-97.05%	67.46%
三、其他业务	4,988,925.30	3,918,624.87	21.45%	-32.01%	-3.42%	-52.01%
合计	1,532,924,561.69	827,381,649.37	46.03%	-37.19%	-23.67%	-17.20%

按区域分类分析：

适用 不适用

收入构成变动的的原因：

公司主营业务主要体现为文化科技主题公园和文化内容产品及服务两个板块。2020 年上半年度，新型冠状病毒肺炎疫情的爆发，文化旅游行业受到了严重的市场冲击，公司旗下各主题公园于 1 月 25 日开始暂停营业，3 月中下旬虽开始陆续恢复开园，但客流量仍未达到疫情前的市场水平。公司原定春节假期上映的《熊出没·狂野大陆》大电影取消至今未上映，上半年度公司营业收入较去年同期大幅下降。

1、2020 年上半年度公司实主题公园建设收入 2,608.33 万元，较上年同期减少 2,314.84 万元，降幅为 47.02%。主要原因：公司下属子公司新岩景观因承接子公司艺术地坪业务，对外承接的相关工程业务收入减少。

2、2020 年上半年度，公司实现文化科技主题公园运营收入 63,736.44 万元，较上年同期减少 48,158.41 万元，减幅为 43.04%。主要原因：受新型冠状病毒肺炎疫情的影响，旅游行业受到了严重的市场冲击，公司运营的主题公园 1 月底全部暂停营业，3 月中下旬开始虽陆续恢复开园，但客流量尚未恢复到疫情前市场水平，文化科技主题公园运营收入较去年同期降幅较大。

3、2020 年上半年度，公司实现特种电影收入 7,774.00 万元，较上年同期减少 16,698.04 万元。主要原因：受新型冠状病毒肺炎疫情的影响，国家紧急宣布停工停产、隔离抗疫，部分特种电影未能按预期完成生产及调试，上半年度仅完成了小部分特种电影项目的生产及调试。

4、2020 年上半年度，公司实现数字动漫收入 7,948.38 万元，较上年同期减少 23,240.04 万元，降幅为 74.51%。主要原因：公司原定春节假期上映的《熊出没·狂野大陆》大电影因新型冠状病毒肺炎疫情被取消，截至报告日未播映。

3、 现金流量状况

单位：元

项目	本期金额	上期金额	变动比例%
经营活动产生的现金流量净额	830,067,283.87	681,736,545.96	21.76%
投资活动产生的现金流量净额	-1,630,182,510.63	-1,019,829,484.19	-59.85%
筹资活动产生的现金流量净额	425,841,464.39	-91,629,362.32	564.74%

现金流量分析：

1、2020 年上半年度，公司经营活动产生的现金流量净额为 83,006.73 万元，较上年同期增长 21.76%，主要原因：一方面，受新型冠状病毒肺炎疫情的影响，公司严控各项成本费用支出，经营活动产生的现金流出减少；另一方面，公司主题公园运营补助增加，收到的其他与经营活动有关的现金增加。

2、报告期内，公司经营活动产生的现金流量净额为 83,006.73 万元，公司净利润为-2,912.34 万元，差异为 85,919.07 万元。主要原因：因预收项目特种电影设备款及创意设计费，经营活动现金流量净额增加 66,063.60 万元，其他主要系固定资产折旧、无形资产摊销及递延收益摊销等净利润变动所致。

3、2020 年上半年度，投资活动产生的现金流量净额为-163,018.25 万元，较上年同期减少 59.85%，主要原因：运用闲置资金或募集资金购买理财产品减少。

4、2020 年上半年度，筹资活动产生的现金流量净额为 42,584.15 万元，较上年同期增长 564.74%，主要原因系借款增加，取得借款收到的现金增加。

八、 主要控股参股公司分析

（一） 主要控股子公司、参股公司经营情况

√适用 □不适用

单位：元

公司名称	公司类型	主要业务	与公司从事业务的关联性	持有目的	注册资本	总资产	净资产	营业收入	净利润

方特电影	子公司	创意设计	相关	业务需要	50,000,000	1,509,859,369.96	642,093,593.95	707,368,144.15	508,155,484.48
方特动漫	子公司	数字动漫	相关	业务需要	10,000,000	524,044,182.58	388,464,611.13	79,483,824.35	136,607,686.79
方特科技	子公司	特种电影	相关	业务需要	150,000,000	657,634,581.70	165,048,641.57	67,013,277.52	16,726,094.13
长沙方特旅游	子公司	主题公园运营	相关	业务需要	50,000,000	109,407,067.04	91,348,689.48	61,914,211.01	23,346,035.37
南宁方特旅游	子公司	主题公园运营	相关	业务需要	50,000,000	217,850,607.39	155,804,634.00	44,869,224.51	9,526,113.69
邯郸方特旅游	子公司	主题公园运营	相关	业务需要	50,000,000	73,945,122.29	58,638,441.70	45,232,895.72	17,702,623.24
荆州方特旅游	子公司	主题公园运营	相关	业务需要	50,000,000	171,950,261.34	117,369,134.91	79,467,938.51	28,404,266.45

(二) 报告期内取得和处置子公司的情况

√适用 □不适用

单位：元

公司名称	报告期内取得和处置子公司方式	对整体生产经营和业绩的影响
自贡旅游发展	新设	对公司整体经营有积极影响

徐州旅游发展	新设	对公司整体经营有积极影响
鹰潭方特	新设	对公司整体经营有积极影响
鹰潭旅游发展	新设	对公司整体经营有积极影响
绵阳旅游发展	新设	对公司整体经营有积极影响
荆州文化发展	新设	对公司整体经营有积极影响

合并财务报表的合并范围是否发生变化

是 否

报告期内，新设成立子公司华强方特（自贡）旅游发展有限公司、华强方特（徐州）旅游发展有限公司、华强方特（鹰潭）文化科技有限公司、华强方特（鹰潭）旅游发展有限公司、华强方特（绵阳）旅游发展有限公司、华强方特（荆州）文化发展有限公司。

（三） 合并报表范围内是否包含私募基金管理人：

是 否

九、 公司控制的结构化主体情况

适用 不适用

十、 对非标准审计意见及关键审计事项的说明

1. 非标准审计意见说明

适用 不适用

2. 关键审计事项说明

适用 不适用

十一、 企业社会责任

（一） 精准扶贫工作情况

适用 不适用

（二） 其他社会责任履行情况

适用 不适用

公司在大力发展业务的同时，积极承担和履行社会责任，主要包括：结合公司经营需要，大力安置社会劳动力；诚信经营，自觉履行纳税义务。

十二、 评价持续经营能力

报告期内，公司业务、资产、人员、财务、机构等完全独立，保持良好的公司独立自主经营的能力；会计核算、财务管理、风险控制等各项重大内部控制体系运行良好；主要财务、业务等经营指标健康；经营管理层、核心业务人员队伍稳定；公司和全体员工没有发生重大违法、违规行为。公司未发生对持续经营能力有重大不利影响的事项，因此公司拥有良好的持续经营能力。

十三、 公司面临的风险和应对措施

1、 文化产业政策变化的风险

文化产业具有意识形态的特殊属性，受到国家有关法律、法规及政策的严格监督与管理。公司作为全产业链运营模式的文化产业企业，业务涵盖特种电影、动漫产品、主题演艺、影视出品、文化衍生品及文化科技主题公园等文化产业多个领域，因此在发展上也会受到文化产业政策的影响。

国家在特种电影、动画片、影视剧的制作、进口、发行等方面实行许可制度，相关资质的取得需要满足一定的条件，但相关规定可能会因产业、市场的发展及政府监管力度的变化而产生变化，那么企业也需要及时调整自身的产业发展，以符合新的发展与变化。同时，企业若因未掌握最新的政策而客观上违反了相关规定，将受到处罚，情节严重的还将被吊销相关许可证甚至市场禁入。

在主题公园领域，根据《外商投资产业指导目录（2017 年修订）》以前，大型主题公园的建设和运营被列入我国限制外商投资产业目录，2017 年大型主题公园的建设、经营不再列入限制类，内外资一致履行项目核准程序。国际知名主题公园运营企业开始进入国内市场。例如，迪士尼主题公园于 2016 年在上海建成开业；环球影城主题公园也将落地北京通州，预计 2021 年开业。如果迪士尼、环球影城默林集团等国际知名主题公园运营企业加速进入中国市场，将加剧国内市场竞争。

此外，《文化产业振兴规划》已将文化产业上升为国家的战略性产业，并明确“要加快建设具有自主知识产权、科技含量高、富有中国文化特色的主题公园”。但为防止各地盲目建设主题公园，特别是防止以主题公园的名义实际从事商业房地产开发业务，确保国内主题公园健康有序发展，国家对主题公园行业加强监管，严格核准程序，同时鼓励具有科技文化含量和规划建设水平的企业创新发展。华强方特一直以来专注于文化产业，坚持以文化为核心，以科技为依托的产业发展核心理念，各项业务和产品均紧紧围绕主业发展，在主题公园方面亦注重技术创新、深化文化内涵，更不存在借主题公园名义开发商业房地产的情况，已逐渐形成在国内外具有一定影响力的主题公园品牌。如果国家出台新的文化产业政策，限制发展新的主题公园，将对华强方特在国内拓展新的主题公园项目及承接主题创意业务带来一定不利影响。

应对措施：首先，公司在遵守现行政策相关规定的基础上会与时俱进，及时根据国家政策引导调整主题创意及产品研发方向，强化公司在文化产业各业务领域的竞争力，特别是在主题公园、动漫产品等领域的行业领先地位；其次，逐渐拓宽公司的文化产业业务，一定程度上降低国家政策调整对公司整体业务带来的影响；同时，公司也会着力创意和研发普适性更强的产品和项目，保证公司的产品和项目可应用于科普教育、博物展览等更多领域而不局限于主题公园；最后，加强公司在非主题公园领域的投入和产品研发，进一步提高动漫产品、文化衍生品等业务领域市场收入在公司的占比，提升公司各业务领域的整体市场竞争力。

2、 国家税收优惠政策变化的风险

公司依据高新技术企业、重点软件企业等国家相关税收优惠政策享受了所得税等减免。如果相关税收优惠不再实施，则会对公司的盈利能力造成不利影响。

应对措施：公司将抓住国家鼓励文化企业发展的良好契机,做大公司业绩,保证公司业绩稳步提升,弱化国家政策变化对公司的影响。

3、 持续的创意设计、项目开发和技术转化的风险

公司作为文化科技企业，核心竞争力主要体现在持续的创意设计能力、拥有大量自有知识产权以及比较完整的项目开发和技术转化能力。如果公司新开发的产品或项目得不到社会公众的认可，或无

法对现有项目进行创意或技术更新，都会导致产品或项目吸引力下降，从而影响公司经营业绩。

同时，创意设计作为公司一项重要的运营业务和收入来源，如果公司无法持续保持创意设计的创新性和丰富性，无法满足区域化特点和不同文化元素的特定表现形式，可能会不符合市场和客户的需求，从而对公司创意设计业务的发展造成不利影响，导致创意设计业务收入波动，甚至无法取得创意设计收入。

应对措施：公司将继续加强创意设计、科技研究、工程设计等方面的人才培养和团队建设，加大自主研发力度，并引进先进的技术手段、高素质人才，不断提高管理水平，健全创新机制。同时把产品项目管理与企业文化联系起来，在企业中牢固树立“坚持原创”的思想，培养员工的创新意识，保证产品的持续创新性。

4、主题公园运营风险

公司目前经营的各主题公园均设有大型游乐项目和游乐设备。如果因机器设备故障、电力中断、员工误操作等原因导致游乐设施发生故障，或者因自然、人为因素发生火灾等事故，将对公司业务运营及声誉产生负面影响，进而影响公司业绩。公司主题公园运营还可能面临园内衍生品销售不畅、游乐设备保养和更新不及时、游乐设施不能通过安全检测或其他资质不能续期以及其他偶然性事件等对公司业绩造成不利影响。

主题公园运营也面临外部若干因素影响，包括但不限于战争、恐怖活动、公共安全或卫生威胁、区域突发性环境污染、游客旅游方式改变、消费者信心降低和喜好变化、交通成本提高、发生自然灾害或重大疫情、季节性波动等。任一或多个因素均可能对公司主题公园入园人数及收入构成不利影响。

应对措施：公司将不断建立健全主题公园安全生产管理体系，完善安全操作流程，对生产运营设备定期进行检查，对项目隐患进行及时排查及整改。加大安全生产费用投入，落实安全生产责任，做好安全生产内部考核与奖惩，不断提高员工的安全责任意识 and 安全管理水准。公司还将打造新的主题公园类型、更新主题公园项目，加强主题公园的营销力度，通过一系列品牌宣传，使华强方特的品牌效应将得到进一步强化与提升，从而吸引更多游客。

5、现金管理风险

公司主题公园门票销售、园内餐饮、文化衍生品等交易主要为现金交易，如果公司现金管理不善，将会给公司带来损失。

应对措施：公司建立了《资金管理规定》和《第三方支付资金管理暂行办法》，各公园建立了票务及收银制度，规定了严格的资金支付和结算流程。报告期内，公司现金管理制度比较健全，并有效执行。公司将进一步建立健全资金管理规定，同时不断加强现金管理员工的培训，提高员工执行制度能力。

第四节 重大事件

一、 重大事件索引

事项	是或否	索引
是否存在诉讼、仲裁事项	<input checked="" type="checkbox"/> 是 <input type="checkbox"/> 否	四. 二. (一)
是否存在对外担保事项	<input type="checkbox"/> 是 <input checked="" type="checkbox"/> 否	
是否存在股东及其关联方占用或转移公司资金、资产及其他资源的情况	<input type="checkbox"/> 是 <input checked="" type="checkbox"/> 否	
是否对外提供借款	<input type="checkbox"/> 是 <input checked="" type="checkbox"/> 否	
是否存在日常性关联交易事项	<input checked="" type="checkbox"/> 是 <input type="checkbox"/> 否	四. 二. (二)
是否存在其他重大关联交易事项	<input type="checkbox"/> 是 <input checked="" type="checkbox"/> 否	
是否存在经股东大会审议过的收购、出售资产、对外投资、企业合并事项	<input type="checkbox"/> 是 <input checked="" type="checkbox"/> 否	
是否存在股权激励计划、员工持股计划或其他员工激励措施	<input type="checkbox"/> 是 <input checked="" type="checkbox"/> 否	
是否存在股份回购事项	<input type="checkbox"/> 是 <input checked="" type="checkbox"/> 否	
是否存在已披露的承诺事项	<input checked="" type="checkbox"/> 是 <input type="checkbox"/> 否	四. 二. (三)
是否存在资产被查封、扣押、冻结或者被抵押、质押的情况	<input checked="" type="checkbox"/> 是 <input type="checkbox"/> 否	四. 二. (四)
是否存在被调查处罚的事项	<input type="checkbox"/> 是 <input checked="" type="checkbox"/> 否	
是否存在失信情况	<input type="checkbox"/> 是 <input checked="" type="checkbox"/> 否	
是否存在应当披露的其他重要事项	<input type="checkbox"/> 是 <input checked="" type="checkbox"/> 否	
是否存在自愿披露的其他重要事项	<input type="checkbox"/> 是 <input checked="" type="checkbox"/> 否	

二、 重大事件详情

(一) 诉讼、仲裁事项

1、 报告期内发生的诉讼、仲裁事项

适用 不适用

单位：元

性质	累计金额		合计	占期末净资产比例%
	作为原告/申请人	作为被告/被申请人		
诉讼或仲裁	1,072,700.00	86,410,628.74	87,483,328.74	0.81%

注：本报告期公司无重大诉讼、仲裁事项。

2、 报告期内未结案的重大诉讼、仲裁事项

适用 不适用

3、 报告期内结案的重大诉讼、仲裁事项

适用 不适用

(二) 报告期内公司发生的日常性关联交易情况

单位：元

具体事项类型	预计金额	发生金额
1. 购买原材料、燃料、动力	281,100,000.00	37,518,836.24
2. 销售产品、商品，提供或者接受劳务	1,011,080,000.00	105,286,044.52
3. 公司章程中约定适用于本公司的日常关联交易类型	50,000,000.00	5,502,215.03
4. 其他	2,600,000,000.00	-180,000,000.00

注 1：购买原材料、燃料、动力产生的日常性关联交易主要系向关联公司租赁房屋建筑物产生的租赁费及水电费。

注 2：销售产品、商品、提供或者接受劳务委托，委托或者受托销售产生的日常性关联交易主要系向关联公司提供管理咨询收取的服务费及向关联公司租赁设备产生的租赁费等。

注 3：公司章程中约定适用于本公司的日常关联交易类型主要系向关联公司贷款及资金存放产生的利息。其中：利息支出 5,499,624.99 元，利息收入 2,590.04 元。

注 4：其它主要系公司向金融机构申请综合授信，由深圳华强集团有限公司提供连带责任担保的金额及向关联方拆入资金及存放资金。其中：报告期新增借款 250,000,000.00 元，归还借款 430,000,000.00 元。

注 5：公司发生的上述关联交易价格均为公允的，不存在关联交易非关联化的情形。

(三) 承诺事项的履行情况

承诺主体	承诺开始日期	承诺结束日期	承诺来源	承诺类型	承诺具体内容	承诺履行情况
董监高	2015/12/28	-	挂牌	限售承诺	股份锁定	正在履行中
实际控制人或控股股东	2015/12/28	-	挂牌	关于同业竞争、关联交易承诺	避免同业竞争、减少及规范关联交易	正在履行中
董监高	2015/12/28	-	挂牌	同业竞争承诺	避免同业竞争	正在履行中
其他股东	2015/12/28	-	挂牌	关联交易承诺	减少及规范关联交易	正在履行中

承诺事项详细情况：

在挂牌转让时作出如下承诺：持有公司股份的董事、监事、高级管理人员均对持有的股份做出了股份锁定承诺；公司控股股东、实际控制人、董事、监事、高级管理人员均签订了避免同业竞争的承诺；公司控股股东、实际控制人、持有公司股份 5%以上的股东就减少及规范关联交易措施作出了承诺。

(四) 被查封、扣押、冻结或者被抵押、质押的资产情况

单位：元

资产名称	资产类别	权利受限类型	账面价值	占总资产的比例%	发生原因
货币资金	流动资产	冻结	73,837,639.86	0.32%	保证金
固定资产	非流动资产	抵押	1,437,633,314.74	6.31%	抵押借款
无形资产	非流动资产	抵押	1,451,606,202.18	6.38%	抵押借款
总计	-	-	2,963,077,156.78	13.01%	-

资产权利受限事项对公司的影响：

固定资产和无形资产抵押主要用于贷款补充流动资金，提升公司运营效率，对公司业务具有正面促进作用；货币资金占总资产比例很低，对公司影响较小。

第五节 股份变动和融资

一、普通股股本情况

(一) 报告期期末普通股股本结构

单位：股

股份性质		期初		本期变动	期末	
		数量	比例%		数量	比例%
无限售条件股份	无限售股份总数	919,839,240	94.63%	0	919,839,240	94.63%
	其中：控股股东、实际控制人	586,428,440	60.33%	0	586,428,440	60.33%
	董事、监事、高管	7,873,483	0.81%	899,024	8,772,507	0.90%
	核心员工					
有限售条件股份	有限售股份总数	52,154,589	5.37%	0	52,154,589	5.37%
	其中：控股股东、实际控制人	15,249,118	1.57%	0	15,249,118	1.57%
	董事、监事、高管	52,154,589	5.37%	0	52,154,589	5.37%
	核心员工					
总股本		971,993,829	-	0	971,993,829	-
普通股股东人数		618				

股本结构变动情况：

适用 不适用

(二) 报告期期末普通股前十名股东情况

单位：股

序号	股东名称	期初持股数	持股变动	期末持股数	期末持股比例%	期末持有有限售股份数量	期末持有无限售股份数量	期末持有的质押或司法冻结股份数量
1	深圳华强集团有限公司	581,345,401	0	581,345,401	59.81%	0	581,345,401	0
2	广东恒健投资控股有限公司	53,640,000	0	53,640,000	5.52%	0	53,640,000	0
3	深圳华强资产管理集团有限责任公司	36,518,916	0	36,518,916	3.76%	0	36,518,916	0
4	梁光伟	20,332,157	0	20,332,157	2.09%	15,249,118	5,083,039	0
5	赣州招商致远壹号	14,693,769	0	14,693,769	1.51%	0	14,693,769	0

	股权投资合伙企业（有限合伙）							
6	池州中安招商股权投资合伙企业（有限合伙）	14,693,769	0	14,693,769	1.51%	0	14,693,769	0
7	丁亮	14,430,128	0	14,430,128	1.48%	12,397,596	2,032,532	0
8	王巍	13,723,048	0	13,723,048	1.41%	0	13,723,048	0
9	中广影视产业无锡创业投资企业（有限合伙）	11,019,822	0	11,019,822	1.13%	0	11,019,822	0
10	周朝阳	11,009,000	0	11,009,000	1.13%	0	11,009,000	0
	合计	771,406,010	-	771,406,010	79.35%	27,646,714	743,759,296	0

普通股前十名股东间相互关系说明：

梁光伟为深圳华强集团有限公司及深圳华强资产管理集团有限责任公司实际控制人，赣州招商致远壹号股权投资合伙企业（有限合伙）与池州中安招商股权投资合伙企业（有限合伙）为关联方。

二、 控股股东、实际控制人情况

是否合并披露：

是 否

（一） 控股股东情况

深圳华强集团有限公司：成立于 1981 年 7 月 29 日，法定代表人张恒春，统一社会信用代码：91440300192189521U，注册资本人民币 80,000 万元。

报告期内，控股股东未发生变化。

（二） 实际控制人情况

梁光伟先生：男，汉族，1963 年 9 月出生，中国国籍，无永久境外居留权。博士研究生，经济学专业。自华强集团有限设立时历任华强集团有限总办主任、投资管理部部长、财务结算中心主任、总经理助理、副总经理、董事、总裁、董事长，公司董事长。现任公司董事。梁光伟先生本届任期自 2017 年 10 月 16 日至 2020 年 10 月 15 日。

报告期内，实际控制人未发生变化。

三、 报告期内的普通股股票发行及募集资金使用情况

(一) 报告期内的股票发行情况

适用 不适用

(二) 存续至报告期的募集资金使用情况

适用 不适用

四、 存续至本期的优先股股票相关情况

适用 不适用

五、 存续至本期的债券融资情况

适用 不适用

六、 存续至本期的可转换债券情况

适用 不适用

七、 特别表决权安排情况

适用 不适用

第六节 董事、监事、高级管理人员及核心员工变动情况

一、 董事、监事、高级管理人员情况

(一) 基本情况

姓名	职务	性别	出生年月	任职起止日期	
				起始日期	终止日期
戎志刚	董事长	男	1963 年 8 月	2017 年 10 月 16 日	2020 年 10 月 15 日
刘道强	副董事长、总裁	男	1970 年 11 月	2017 年 10 月 16 日	2020 年 10 月 15 日
梁光伟	董事	男	1963 年 9 月	2017 年 10 月 16 日	2020 年 10 月 15 日
张恒春	董事	男	1962 年 7 月	2017 年 10 月 16 日	2020 年 10 月 15 日
陈辉军	董事、执行总裁、财务总监 (CFO)、董事会秘书	男	1972 年 10 月	2017 年 10 月 16 日	2020 年 10 月 15 日
丁亮	董事、执行总裁	男	1968 年 8 月	2017 年 10 月 16 日	2020 年 10 月 15 日
林焕杰	独立董事	男	1963 年 3 月	2017 年 10 月 16 日	2020 年 10 月 15 日
董绳学	独立董事	男	1972 年 9 月	2017 年 10 月 16 日	2020 年 10 月 15 日
胡劲峰	独立董事	男	1975 年 12 月	2017 年 10 月 16 日	2020 年 10 月 15 日
张泽宏	监事会主席	男	1972 年 12 月	2017 年 10 月 16 日	2020 年 10 月 15 日
刘红	股东代表监事	女	1968 年 3 月	2017 年 10 月 16 日	2020 年 10 月 15 日
霍彩霞	职工代表监事	女	1974 年 1 月	2017 年 10 月 16 日	2020 年 10 月 15 日
尚琳琳	执行总裁	女	1975 年 12 月	2017 年 10 月 16 日	2020 年 10 月 15 日
顿忠杰	执行总裁	女	1975 年 10 月	2017 年 10 月 16 日	2020 年 10 月 15 日
高敬义	副总裁	男	1966 年 3 月	2017 年 10 月 16 日	2020 年 10 月 15 日
刘永生	副总裁	男	1969 年 11 月	2017 年 10 月 16 日	2020 年 10 月 15 日
刘辉	副总裁	男	1969 年 6 月	2017 年 10 月 16 日	2020 年 10 月 15 日
郝炳焜	副总裁	男	1968 年 3 月	2017 年 10 月 16 日	2020 年 10 月 15 日
刘道宏	副总裁	男	1978 年 10 月	2017 年 10 月 16 日	2020 年 10 月 15 日
云爱华	副总裁	男	1977 年 3 月	2017 年 10 月 16 日	2020 年 10 月 15 日
李楨	副总裁	女	1982 年 5 月	2020 年 1 月 13 日	2020 年 10 月 15 日
王启程	副总裁	男	1978 年 8 月	2020 年 1 月 13 日	2020 年 10 月 15 日
陈祖尧	副总裁	男	1978 年 1 月	2020 年 1 月 13 日	2020 年 10 月 15 日
任海平	副总裁	男	1977 年 10 月	2020 年 1 月 13 日	2020 年 10 月 15 日
董事会人数:					9
监事会人数:					3
高级管理人员人数:					15

董事、监事、高级管理人员与股东之间的关系:

梁光伟是公司控股股东深圳华强集团有限公司实际控制人；张恒春是深圳华强集团有限公司董事长；刘道强是深圳华强集团有限公司董事，张泽宏是深圳华强集团有限公司副总裁，其余董事、监事、高级管理人员与控股股东、实际控制人间不存在其他关联关系。

(二) 持股情况

单位：股

姓名	职务	期初持普通股股数	数量变动	期末持普通股股数	期末普通股持股比例%	期末持有股票期权数量	期末被授予的限制性股票数量
戎志刚	董事长	7,894,323	0	7,894,323	0.81%	0	0
刘道强	副董事长、总裁	7,502,128	0	7,502,128	0.77%	0	0
梁光伟	董事	20,332,157	0	20,332,157	2.09%	0	0
张恒春	董事	0	0	0	0%	0	0
陈辉军	董事、执行总裁、财务总监(CFO)、董事会秘书	466,000	0	466,000	0.05%	0	0
丁亮	董事、执行总裁	14,430,128	0	14,430,128	1.48%	0	0
林焕杰	独立董事	0	0	0	0%	0	0
董绳学	独立董事	0	0	0	0%	0	0
胡劲峰	独立董事	0	0	0	0%	0	0
张泽宏	监事会主席	0	0	0	0%	0	0
刘红	股东代表监事	0	0	0	0%	0	0
霍彩霞	职工代表监事	507,000	0	507,000	0.05%	0	0
尚琳琳	执行总裁	1,227,000	3,024	1,230,024	0.13%	0	0
顿忠杰	执行总裁	162,000	0	162,000	0.02%	0	0
高敬义	副总裁	3,577,323	0	3,577,323	0.37%	0	0
刘永生	副总裁	632,813	0	632,813	0.07%	0	0
刘辉	副总裁	660,000	0	660,000	0.07%	0	0
郝炳焜	副总裁	1,040,000	0	1,040,000	0.11%	0	0
刘道宏	副总裁	1,597,200	0	1,597,200	0.16%	0	0
云爱华	副总裁	0	0	0	0%	0	0
李楨	副总裁	593,000	0	593,000	0.06%	0	0
王启程	副总裁	0	0	0	0%	0	0
陈祖尧	副总裁	100,000	0	100,000	0.01%	0	0
任海平	副总裁	178,000	25,000	203,000	0.02%	0	0
合计	-	60,899,072	-	60,927,096	6.27%	0	0

(三) 变动情况

信息统计	董事长是否发生变动	<input type="checkbox"/> 是 <input checked="" type="checkbox"/> 否
	总经理是否发生变动	<input type="checkbox"/> 是 <input checked="" type="checkbox"/> 否
	董事会秘书是否发生变动	<input type="checkbox"/> 是 <input checked="" type="checkbox"/> 否
	财务总监是否发生变动	<input type="checkbox"/> 是 <input checked="" type="checkbox"/> 否

报告期内董事、监事、高级管理人员变动详细情况：

适用 不适用

姓名	期初职务	变动类型	期末职务	变动原因
李桢	助理总裁	新任	副总裁	新聘
王启程	助理总裁	新任	副总裁	新聘
陈祖尧	助理总裁	新任	副总裁	新聘
任海平	助理总裁	新任	副总裁	新聘

报告期内新任董事、监事、高级管理人员专业背景、主要工作经历等情况：

适用 不适用

- 1、李桢女士**，中国国籍，无永久境外居留权。1982年5月生，大学本科，广告学专业。2004年8月至2007年1月历任方特投资公司营销策划部策划推广专员、市场营销部部长，2007年1月至2008年1月任方特电影公司文化产品事业部主任，2008年2月至2016年12月历任方特文化产品公司副总经理、总经理，兼集团品牌总监、方特投资公司副总经理、常务副总经理、方特国旅公司总经理，2016年12月至今，历任公司总裁助理、助理总裁，兼集团品牌总监、方特投资公司、方特国旅公司、方特互联科技公司、方特文化产品公司、方特文化传媒公司总经理。现任公司副总裁，协助总裁实施品牌、营销、广告销售、电子商务、文化产品、应用软件开发、以及主题公园经营综合管理方面的工作。
- 2、王启程先生**，中国国籍，无永久境外居留权。1978年8月生，硕士研究生，国际经济与贸易专业。2000年11月至2002年10月历任山东省国际信托投资公司投行部职员、董事长秘书，兼山东高新技术投资有限公司创投部项目经理，2002年12月至2012年2月历任方特投资公司市场部部长、运营部部长兼策划部部长、副总经理兼芜湖方特公司、汕头蓝水星公司总经理、郑州方特公司常务副总经理，2012年2月至2016年12月历任郑州方特公司总经理，2016年12月至今历任公司总裁助理、助理总裁，兼郑州方特公司总经理。现任公司副总裁，协助总裁实施主题公园经营方特旅游第一事业部的管理工作。
- 3、陈祖尧先生**，中国国籍，无永久境外居留权。1978年1月生，硕士研究生，工商管理专业。2002年6月至2004年1月任深圳通淀科技发展有限公司技术部工程师，2004年2月至2006年8月任方特电影公司技术支持部工程师，2006年8月至2007年1月任方特投资公司运营部副部长，2007年1月至2010年2月历任芜湖方特公司副总经理、游客中心主任、副主任，2010年3月至2010年12月任汕头蓝水星公司总经理，2010年12月至2016年12月历任芜湖方特公司副总经理、总经理，2016年12月至今历任公司总裁助理、助理总裁，兼芜湖方特公司总经理。现任公司副总裁，协助总裁实施主题公园经营方特旅游第二事业部的管理工作。
- 4、任海平先生**，中国国籍，无永久境外居留权。1977年10月生，硕士研究生，工商管理专业。1995

年 9 月至 2001 年 7 月任湖南省望城县物资供应总公司技术部技术工程师，2001 年 7 月至 2004 年 5 月任长沙机场高速建设经营有限公司项目部经理，2004 年 5 月至 2005 年 11 月任湖南投资集团绕城高速西南段分公司开发部部长，2005 年 12 月至 2006 年 10 月任长沙灿通环境工程公司副总经理，2006 年 11 月至 2009 年 11 月任华强信息产业公司湖南分公司负责人，2009 年 12 月至 2016 年 12 月历任湖南方特公司副总经理、总经理，2016 年 12 月至今历任公司总裁助理、助理总裁，兼湖南方特公司、长沙方特旅游公司总经理。现任公司副总裁，协助总裁实施主题公园经营方特旅游第三事业部的管理工作。

(四) 股权激励情况

适用 不适用

二、 员工情况

(一) 在职员工（公司及控股子公司）基本情况

按工作性质分类	期初人数	本期新增	本期减少	期末人数
行政管理人员	3,059	586	370	3,275
生产人员	1,264	0	156	1,108
销售人员	2,461	14	1,074	1,401
技术人员	8,017	98	2,398	5,717
财务人员	197	10	48	159
员工总计	14,998	708	4,046	11,660

按教育程度分类	期初人数	期末人数
博士	1	1
硕士	180	170
本科	4,167	3,284
专科	4,876	3,315
专科以下	5,774	4,890
员工总计	14,998	11,660

(二) 核心员工（公司及控股子公司）基本情况

适用 不适用

三、 报告期后更新情况

适用 不适用

第七节 财务会计报告

一、 审计报告

是否审计	否
------	---

二、 财务报表

(一) 合并资产负债表

单位：元

项目	附注	2020 年 6 月 30 日	2019 年 12 月 31 日
流动资产：			
货币资金	(一)	554,036,819.08	868,415,883.97
结算备付金			
拆出资金			
交易性金融资产			
衍生金融资产			
应收票据	(二)	-	37,000,000.00
应收账款	(三)	361,149,523.45	312,828,364.85
应收款项融资			
预付款项	(四)	119,791,960.41	95,823,168.92
应收保费			
应收分保账款			
应收分保合同准备金			
其他应收款	(五)	32,904,592.54	29,813,041.46
其中：应收利息			
应收股利			
买入返售金融资产			
存货	(六)	498,291,723.15	415,922,589.46
合同资产	(七)	12,682,107.37	-
持有待售资产			
一年内到期的非流动资产			
其他流动资产	(八)	168,857,850.62	148,515,790.93
流动资产合计		1,747,714,576.62	1,908,318,839.59
非流动资产：			
发放贷款及垫款			
债权投资			
其他债权投资			
长期应收款			
长期股权投资	(九)	1,153,358,334.19	1,081,614,513.21
其他权益工具投资			
其他非流动金融资产			
投资性房地产			

固定资产	(十)	12,258,764,375.66	12,965,686,610.30
在建工程	(十一)	2,934,604,004.17	2,208,690,523.94
生产性生物资产			
油气资产			
使用权资产			
无形资产	(十二)	2,962,876,803.66	2,769,439,585.75
开发支出			
商誉			
长期待摊费用	(十三)	701,220,764.89	722,570,483.69
递延所得税资产	(十四)	14,496,232.87	13,439,361.36
其他非流动资产	(十五)	992,847,711.29	693,406,083.81
非流动资产合计		21,018,168,226.73	20,454,847,162.06
资产总计		22,765,882,803.35	22,363,166,001.65
流动负债:			
短期借款	(十六)	2,489,410,227.00	1,917,956,027.00
向中央银行借款			
拆入资金			
交易性金融负债			
衍生金融负债			
应付票据			
应付账款	(十七)	3,024,888,309.68	3,452,689,542.01
预收款项	(十八)	-	1,263,929,702.38
合同负债	(二十二)	1,738,438,333.11	-
卖出回购金融资产款			
吸收存款及同业存放			
代理买卖证券款			
代理承销证券款			
应付职工薪酬	(十九)	165,586,096.25	234,680,605.46
应交税费	(二十)	107,327,389.58	101,058,706.41
其他应付款	(二十一)	421,994,521.08	391,242,260.61
其中: 应付利息		2,845,012.92	2,946,198.25
应付股利		13,050,000.00	-
应付手续费及佣金			
应付分保账款			
持有待售负债			
一年内到期的非流动负债	(二十三)	110,030,000.00	88,200,000.00
其他流动负债			
流动负债合计		8,057,674,876.70	7,449,756,843.87
非流动负债:			
保险合同准备金			
长期借款	(二十四)	426,170,000.00	485,100,000.00
应付债券			
其中: 优先股			

永续债			
租赁负债			
长期应付款	(二十五)	279,057.49	507,371.45
长期应付职工薪酬			
预计负债			
递延收益	(二十六)	3,421,542,783.59	3,537,817,476.63
递延所得税负债	(十四)	2,434,824.36	2,434,824.36
其他非流动负债			
非流动负债合计		3,850,426,665.44	4,025,859,672.44
负债合计		11,908,101,542.14	11,475,616,516.31
所有者权益（或股东权益）：			
股本	(二十七)	971,993,829.00	971,993,829.00
其他权益工具			
其中：优先股			
永续债			
资本公积	(二十八)	3,713,441,583.70	3,715,239,114.42
减：库存股			
其他综合收益	(二十九)	5,876,981.04	5,876,981.04
专项储备			
盈余公积	(三十)	485,996,914.50	485,996,914.50
一般风险准备			
未分配利润	(三十一)	4,891,211,324.88	4,892,049,507.02
归属于母公司所有者权益合计		10,068,520,633.12	10,071,156,345.98
少数股东权益		789,260,628.09	816,393,139.36
所有者权益合计		10,857,781,261.21	10,887,549,485.34
负债和所有者权益总计		22,765,882,803.35	22,363,166,001.65

法定代表人：戎志刚

主管会计工作负责人：陈辉军

会计机构负责人：梁洁安

(二) 母公司资产负债表

单位：元

项目	附注	2020 年 6 月 30 日	2019 年 12 月 31 日
流动资产：			
货币资金		107,870,139.86	436,580,797.13
交易性金融资产			
衍生金融资产			
应收票据			
应收账款			
应收款项融资			
预付款项		616,663.27	418,499.88
其他应收款	(一)	4,778,816,942.71	4,675,448,913.37

其中：应收利息			
应收股利			
买入返售金融资产			
存货			
合同资产			
持有待售资产			
一年内到期的非流动资产			
其他流动资产		1,472,566.38	8,859,817.29
流动资产合计		4,888,776,312.22	5,121,308,027.67
非流动资产：			
债权投资			
其他债权投资			
长期应收款			
长期股权投资	(二)	11,359,130,823.39	10,341,615,828.05
其他权益工具投资			
其他非流动金融资产			
投资性房地产			
固定资产		13,112,004.75	1,588,011.35
在建工程		2,323,201.89	14,698,025.04
生产性生物资产			
油气资产			
使用权资产			
无形资产			
开发支出			
商誉			
长期待摊费用		4,661,939.49	5,404,438.14
递延所得税资产		259,609.24	265,801.44
其他非流动资产		487,000,000.00	
非流动资产合计		11,866,487,578.76	10,363,572,104.02
资产总计		16,755,263,890.98	15,484,880,131.69
流动负债：			
短期借款		1,812,800,000.00	1,873,000,000.00
交易性金融负债			
衍生金融负债			
应付票据		531,654,200.00	
应付账款		1,587,564.81	1,665,924.42
预收款项			
合同负债			
卖出回购金融资产款			
应付职工薪酬		4,270,557.99	12,345,363.15
应交税费		4,766,129.48	517,843.04
其他应付款		4,648,173,554.66	4,860,990,735.13
其中：应付利息		2,399,609.72	2,421,640.97

应付股利		-	
持有待售负债			
一年内到期的非流动负债			
其他流动负债			
流动负债合计		7,003,252,006.94	6,748,519,865.74
非流动负债：			
长期借款			
应付债券			
其中：优先股			
永续债			
租赁负债			
长期应付款		236,855.66	465,169.62
长期应付职工薪酬			
预计负债			
递延收益		246,203.01	275,162.17
递延所得税负债		2,434,824.36	2,434,824.36
其他非流动负债			
非流动负债合计		2,917,883.03	3,175,156.15
负债合计		7,006,169,889.97	6,751,695,021.89
所有者权益（或股东权益）：			
股本		971,993,829.00	971,993,829.00
其他权益工具			
其中：优先股			
永续债			
资本公积		2,576,790,534.21	2,576,551,466.23
减：库存股			
其他综合收益		3,915,509.45	3,915,509.45
专项储备			
盈余公积		485,996,914.50	485,996,914.50
一般风险准备			
未分配利润		5,710,397,213.85	4,694,727,390.62
所有者权益合计		9,749,094,001.01	8,733,185,109.80
负债和所有者权益总计		16,755,263,890.98	15,484,880,131.69

法定代表人：戎志刚

主管会计工作负责人：陈辉军

会计机构负责人：梁洁安

(三) 合并利润表

单位：元

项目	附注	2020年1-6月	2019年1-6月
一、营业总收入		1,532,924,561.69	2,440,707,299.84

其中：营业收入	(三十二)	1,532,924,561.69	2,440,707,299.84
利息收入			
已赚保费			
手续费及佣金收入			
二、营业总成本		1,641,396,935.17	2,091,251,885.56
其中：营业成本	(三十二)	827,381,649.37	1,083,970,425.91
利息支出			
手续费及佣金支出			
退保金			
赔付支出净额			
提取保险责任准备金净额			
保单红利支出			
分保费用			
税金及附加	(三十三)	51,207,854.68	75,407,759.07
销售费用	(三十四)	308,895,963.20	499,871,923.81
管理费用	(三十五)	299,340,253.88	289,854,792.61
研发费用	(三十六)	85,027,033.82	101,040,399.16
财务费用	(三十七)	69,544,180.22	41,106,585.00
其中：利息费用		68,549,194.14	40,859,289.38
利息收入		1,507,223.88	2,714,412.67
加：其他收益	(三十八)	195,248,889.52	139,916,877.33
投资收益（损失以“-”号填列）	(三十九)	-15,672,347.96	-3,064,663.03
其中：对联营企业和合营企业的投资收益		-16,805,392.79	-9,044,399.64
以摊余成本计量的金融资产终止确认收益（损失以“-”号填列）			
汇兑收益（损失以“-”号填列）			
净敞口套期收益（损失以“-”号填列）			
公允价值变动收益（损失以“-”号填列）			
信用减值损失（损失以“-”号填列）	(四十)	-9,392,072.95	-1,431,481.54
资产减值损失（损失以“-”号填列）	(四十一)	-11,145,452.87	-4,864,693.34
资产处置收益（损失以“-”号填列）	(四十二)	17,811.91	12,629.48
三、营业利润（亏损以“-”号填列）		50,584,454.17	480,024,083.18
加：营业外收入	(四十三)	11,758,800.91	3,449,570.79
减：营业外支出	(四十四)	2,678,313.83	3,645,858.64
四、利润总额（亏损总额以“-”号填列）		59,664,941.25	479,827,795.33
减：所得税费用	(四十五)	88,788,361.53	111,199,270.42
五、净利润（净亏损以“-”号填列）		-29,123,420.28	368,628,524.91
其中：被合并方在合并前实现的净利润			
（一）按经营持续性分类：	-	-	-
1. 持续经营净利润（净亏损以“-”号填列）		-29,123,420.28	368,628,524.91
2. 终止经营净利润（净亏损以“-”号填列）			
（二）按所有权归属分类：	-	-	-

1. 少数股东损益		-28,285,238.14	-16,674,776.36
2. 归属于母公司所有者的净利润		-838,182.14	385,303,301.27
六、其他综合收益的税后净额			
(一) 归属于母公司所有者的其他综合收益的税后净额			
1. 不能重分类进损益的其他综合收益			
(1) 重新计量设定受益计划变动额			
(2) 权益法下不能转损益的其他综合收益			
(3) 其他权益工具投资公允价值变动			
(4) 企业自身信用风险公允价值变动			
(5) 其他			
2. 将重分类进损益的其他综合收益			
(1) 权益法下可转损益的其他综合收益			
(2) 其他债权投资公允价值变动			
(3) 金融资产重分类计入其他综合收益的金额			
(4) 其他债权投资信用减值准备			
(5) 现金流量套期储备			
(6) 外币财务报表折算差额			
(7) 其他			
(二) 归属于少数股东的其他综合收益的税后净额			
七、综合收益总额		-29,123,420.28	368,628,524.91
(一) 归属于母公司所有者的综合收益总额		-838,182.14	385,303,301.27
(二) 归属于少数股东的综合收益总额		-28,285,238.14	-16,674,776.36
八、每股收益：			
(一) 基本每股收益（元/股）		-0.0009	0.40
(二) 稀释每股收益（元/股）		-0.0009	0.40

法定代表人：戎志刚

主管会计工作负责人：陈辉军

会计机构负责人：梁洁安

(四) 母公司利润表

单位：元

项目	附注	2020 年 1-6 月	2019 年 1-6 月
一、营业收入		66,511,640.81	42,928,914.26
减：营业成本			
税金及附加		623,420.12	447,611.62
销售费用			
管理费用		31,268,173.73	29,163,040.69
研发费用		21,316.88	18,021.50
财务费用		21,553,933.42	11,274,367.62

其中：利息费用		22,439,550.73	13,015,562.02
利息收入		894,675.05	1,754,340.35
加：其他收益		4,473,139.27	457,154.61
投资收益（损失以“-”号填列）		1,002,655,684.77	1,123,661,398.46
其中：对联营企业和合营企业的投资收益		1,002,594,893.86	-8,318,338.15
以摊余成本计量的金融资产终止确认收益（损失以“-”号填列）			
汇兑收益（损失以“-”号填列）			
净敞口套期收益（损失以“-”号填列）			
公允价值变动收益（损失以“-”号填列）			
信用减值损失（损失以“-”号填列）		24,768.83	1,293.50
资产减值损失（损失以“-”号填列）			
资产处置收益（损失以“-”号填列）			
二、营业利润（亏损以“-”号填列）		1,020,198,389.53	1,126,145,719.40
加：营业外收入		106,847.63	168,000.00
减：营业外支出		38,706.28	2,653.31
三、利润总额（亏损总额以“-”号填列）		1,020,266,530.88	1,126,311,066.09
减：所得税费用		4,596,707.65	127,478.55
四、净利润（净亏损以“-”号填列）		1,015,669,823.23	1,126,183,587.54
（一）持续经营净利润（净亏损以“-”号填列）		1,015,669,823.23	1,126,183,587.54
（二）终止经营净利润（净亏损以“-”号填列）			
五、其他综合收益的税后净额			
（一）不能重分类进损益的其他综合收益			
1. 重新计量设定受益计划变动额			
2. 权益法下不能转损益的其他综合收益			
3. 其他权益工具投资公允价值变动			
4. 企业自身信用风险公允价值变动			
5. 其他			
（二）将重分类进损益的其他综合收益			
1. 权益法下可转损益的其他综合收益			
2. 其他债权投资公允价值变动			
3. 金融资产重分类计入其他综合收益的金额			
4. 其他债权投资信用减值准备			
5. 现金流量套期储备			
6. 外币财务报表折算差额			
7. 其他			
六、综合收益总额		1,015,669,823.23	1,126,183,587.54
七、每股收益：			
（一）基本每股收益（元/股）			

(二) 稀释每股收益 (元/股)			
------------------	--	--	--

法定代表人：戎志刚

主管会计工作负责人：陈辉军

会计机构负责人：梁洁安

(五) 合并现金流量表

单位：元

项目	附注	2020 年 1-6 月	2019 年 1-6 月
一、经营活动产生的现金流量：			
销售商品、提供劳务收到的现金		2,022,208,276.01	2,432,084,781.98
客户存款和同业存放款项净增加额			
向中央银行借款净增加额			
收到原保险合同保费取得的现金			
收到再保险业务现金净额			
保户储金及投资款净增加额			
收取利息、手续费及佣金的现金			
拆入资金净增加额			
回购业务资金净增加额			
代理买卖证券收到的现金净额			
收到的税费返还			
收到其他与经营活动有关的现金	(四十六)	180,259,990.53	85,009,981.96
经营活动现金流入小计		2,202,468,266.54	2,517,094,763.94
购买商品、接受劳务支付的现金		248,732,286.64	397,684,571.34
客户贷款及垫款净增加额			
存放中央银行和同业款项净增加额			
支付原保险合同赔付款项的现金			
为交易目的而持有的金融资产净增加额			
拆出资金净增加额			
支付利息、手续费及佣金的现金			
支付保单红利的现金			
支付给职工以及为职工支付的现金		655,808,950.83	711,624,793.56
支付的各项税费		188,387,113.01	222,075,231.41
支付其他与经营活动有关的现金	(四十六)	279,472,632.19	503,973,621.67
经营活动现金流出小计		1,372,400,982.67	1,835,358,217.98
经营活动产生的现金流量净额		830,067,283.87	681,736,545.96
二、投资活动产生的现金流量：			
收回投资收到的现金		210,000,000.00	1,036,000,000.00
取得投资收益收到的现金		577,069.64	6,338,520.79
处置固定资产、无形资产和其他长期资产收回的现金净额		208,388.18	111,244.10

处置子公司及其他营业单位收到的现金净额			
收到其他与投资活动有关的现金			
投资活动现金流入小计		210,785,457.82	1,042,449,764.89
购建固定资产、无形资产和其他长期资产支付的现金		1,502,376,091.19	1,409,922,037.95
投资支付的现金		285,600,000.00	615,000,000.00
质押贷款净增加额			
取得子公司及其他营业单位支付的现金净额			
支付其他与投资活动有关的现金	(四十六)	52,991,877.26	37,357,211.13
投资活动现金流出小计		1,840,967,968.45	2,062,279,249.08
投资活动产生的现金流量净额		-1,630,182,510.63	-1,019,829,484.19
三、筹资活动产生的现金流量：			
吸收投资收到的现金		26,000,000.00	41,000,000.00
其中：子公司吸收少数股东投资收到的现金		26,000,000.00	41,000,000.00
取得借款收到的现金		1,355,963,592.79	400,000,000.00
发行债券收到的现金			
收到其他与筹资活动有关的现金	(四十六)	1,560,000.00	1,050,000.00
筹资活动现金流入小计		1,383,523,592.79	442,050,000.00
偿还债务支付的现金		837,100,000.00	323,100,000.00
分配股利、利润或偿付利息支付的现金		59,138,994.40	200,902,257.19
其中：子公司支付给少数股东的股利、利润		-	6,750,000.00
支付其他与筹资活动有关的现金	(四十六)	61,443,134.00	9,677,105.13
筹资活动现金流出小计		957,682,128.40	533,679,362.32
筹资活动产生的现金流量净额		425,841,464.39	-91,629,362.32
四、汇率变动对现金及现金等价物的影响		11,563.48	-1,028.47
五、现金及现金等价物净增加额	(四十七)	-374,262,198.89	-429,723,329.02
加：期初现金及现金等价物余额	(四十七)	854,461,378.11	826,518,392.23
六、期末现金及现金等价物余额	(四十七)	480,199,179.22	396,795,063.21

法定代表人：戎志刚

主管会计工作负责人：陈辉军

会计机构负责人：梁洁安

(六) 母公司现金流量表

单位：元

项目	附注	2020 年 1-6 月	2019 年 1-6 月
一、经营活动产生的现金流量：			
销售商品、提供劳务收到的现金			

收到的税费返还			
收到其他与经营活动有关的现金		3,867,229,924.92	4,660,801,809.02
经营活动现金流入小计		3,867,229,924.92	4,660,801,809.02
购买商品、接受劳务支付的现金		0.00	0.00
支付给职工以及为职工支付的现金		26,738,142.60	31,190,506.25
支付的各项税费		1,231,453.41	2,771,881.01
支付其他与经营活动有关的现金		3,627,764,571.39	4,900,546,421.56
经营活动现金流出小计		3,655,734,167.40	4,934,508,808.82
经营活动产生的现金流量净额		211,495,757.52	-273,706,999.80
二、投资活动产生的现金流量：			
收回投资收到的现金		210,000,000.00	1,036,000,000.00
取得投资收益收到的现金		1,026,577,069.64	1,132,338,520.79
处置固定资产、无形资产和其他长期资产收回的现金净额		308.50	182.00
处置子公司及其他营业单位收到的现金净额		0.00	0.00
收到其他与投资活动有关的现金		0.00	0.00
投资活动现金流入小计		1,236,577,378.14	2,168,338,702.79
购建固定资产、无形资产和其他长期资产支付的现金		487,841,692.58	181,338.70
投资支付的现金		1,185,000,000.00	2,145,000,000.00
取得子公司及其他营业单位支付的现金净额		0.00	0.00
支付其他与投资活动有关的现金		0.00	0.00
投资活动现金流出小计		1,672,841,692.58	2,145,181,338.70
投资活动产生的现金流量净额		-436,264,314.44	23,157,364.09
三、筹资活动产生的现金流量：			
吸收投资收到的现金		0.00	0.00
取得借款收到的现金		719,800,000.00	350,000,000.00
发行债券收到的现金		0.00	0.00
收到其他与筹资活动有关的现金		0.00	0.00
筹资活动现金流入小计		719,800,000.00	350,000,000.00
偿还债务支付的现金		780,000,000.00	180,000,000.00
分配股利、利润或偿付利息支付的现金		43,742,100.35	167,686,489.71
支付其他与筹资活动有关的现金		50,330,840.00	0.00
筹资活动现金流出小计		874,072,940.35	347,686,489.71
筹资活动产生的现金流量净额		-154,272,940.35	2,313,510.29
四、汇率变动对现金及现金等价物的影响		0.00	0.00
五、现金及现金等价物净增加额		-379,041,497.27	-248,236,125.42
加：期初现金及现金等价物余额		436,580,797.13	272,778,568.72
六、期末现金及现金等价物余额		57,539,299.86	24,542,443.30

法定代表人：戎志刚

主管会计工作负责人：陈辉军

会计机构负责人：梁洁安

三、 财务报表附注

(一) 附注事项索引

事项	是或否	索引
1. 半年度报告所采用的会计政策与上年度财务报表是否变化	<input checked="" type="checkbox"/> 是 <input type="checkbox"/> 否	
2. 半年度报告所采用的会计估计与上年度财务报表是否变化	<input type="checkbox"/> 是 <input checked="" type="checkbox"/> 否	
3. 是否存在前期差错更正	<input type="checkbox"/> 是 <input checked="" type="checkbox"/> 否	
4. 企业经营是否存在季节性或者周期性特征	<input checked="" type="checkbox"/> 是 <input type="checkbox"/> 否	
5. 存在控制关系的关联方是否发生变化	<input type="checkbox"/> 是 <input checked="" type="checkbox"/> 否	
6. 合并财务报表的合并范围是否发生变化	<input checked="" type="checkbox"/> 是 <input type="checkbox"/> 否	
7. 是否存在证券发行、回购和偿还情况	<input type="checkbox"/> 是 <input checked="" type="checkbox"/> 否	
8. 是否存在向所有者分配利润的情况	<input type="checkbox"/> 是 <input checked="" type="checkbox"/> 否	
9. 是否根据会计准则的相关规定披露分部报告	<input type="checkbox"/> 是 <input checked="" type="checkbox"/> 否	
10. 是否存在半年度资产负债表日至半年度财务报告批准报出日之间的非调整事项	<input type="checkbox"/> 是 <input checked="" type="checkbox"/> 否	
11. 是否存在上年度资产负债表日以后所发生的或有负债和或有资产变化情况	<input type="checkbox"/> 是 <input checked="" type="checkbox"/> 否	
12. 是否存在企业结构变化情况	<input type="checkbox"/> 是 <input checked="" type="checkbox"/> 否	
13. 重大的长期资产是否转让或者出售	<input type="checkbox"/> 是 <input checked="" type="checkbox"/> 否	
14. 重大的固定资产和无形资产是否发生变化	<input type="checkbox"/> 是 <input checked="" type="checkbox"/> 否	
15. 是否存在重大的研究和开发支出	<input type="checkbox"/> 是 <input checked="" type="checkbox"/> 否	
16. 是否存在重大的资产减值损失	<input type="checkbox"/> 是 <input checked="" type="checkbox"/> 否	
17. 是否存在预计负债	<input type="checkbox"/> 是 <input checked="" type="checkbox"/> 否	

(二) 报表项目注释

华强方特文化科技集团股份有限公司 二〇二〇年上半年度财务报表附注 (除特殊注明外, 金额单位均为人民币元)

一、 公司基本情况

(一) 公司概况

华强方特文化科技集团股份有限公司(以下简称“公司”或“本公司”)(英文名称: Fantawild Holding Inc.)的前身是深圳市聚能数码科技有限公司,系由黄明辉、杨梁智、李晓玲、杨斌、王春林、杨朝霞、刘秀华于2006年7月12日共同出资组建的有限责任公司,取得了深圳市工商行政管理局核发的注册号为4403011234352号的《企业法人营业执照》,原注册资本为人民币400万元,其中黄明辉出资80万元(占20%的股权),杨梁智出资80万元(占20%的股权),李晓玲出资48万元(占12%的股权),杨斌出资48万元(占12%的股权),王春林出资48万元(占12%的股权),杨朝霞出资48万元(占12%的股权),刘秀华出资48万元(占12%的股权)。

2007年12月12日,经公司股东会决议,公司整体改制为“股份有限公司”,公司名称由深圳市聚能数码科技有限公司变更为深圳华强方特文化科技集团股份有限公司,同时增加公司注册资本

至人民币 7,213.20 万元，并以每股 1 元的面值折合股份数为 7,213.20 万股。增资后，公司股权结构为：黄明辉持有公司 343.60 万股（占股比例 4.7635%），杨梁智持有公司 374.60 万股（占股比例 5.1933%），李晓玲持有公司 181.50 万股（占股比例 2.5162%），杨斌持有公司 169.70 万股（占股比例 2.3526 %），王春林持有公司 179.70 万股（占股比例 2.4913%），杨朝霞持有公司 181.50 万股（占股比例 2.5162%），刘秀华持有公司 179.70 万股（占股比例 2.4913%），王巍持有公司 193 万股（占股比例 2.6757%），深圳华强新城市发展有限公司持有公司 5,409.90 万股（占股比例 75%）。本次变更的工商手续已于 2007 年 12 月 31 日办理完成，经深圳市工商行政管理局换发的营业执照注册号码为 440301103101736。

2008 年 6 月，经公司股东会决议，以资本公积向股东同比例转增股本 12,786.80 万股，转增后的股本为 20,000 万元。

2009 年 12 月，经公司股东会决议通过：深圳华强新城市发展有限公司将持有公司的 14,900 万股（占 74.50%的股权）转让给深圳华强集团有限公司持有、将持有公司的 100 万股（占 0.50%的股权）转让给韩际山等 25 位自然人持有；杨梁智将持有的公司 1,038.6514 万股（占 5.1933%的股权）分别转让给梁光伟 998.6514 万股（占 4.9933%的股权）、廖永基 30 万股（占 0.15%的股权）、陈然 10 万股（占 0.05%的股权）；由黄明辉代李明（472.30 万股）、杨艳（468.3978 万股）、李桢（12 万股）持有公司的 952.6978 万股（占 4.7635%的股权）分别以人民币 1 元转由李明、杨艳、李桢持有；由李晓玲代戎志刚持有公司的 503.2441 万股以人民币 1 元转由戎志刚持有；由杨朝霞代高敬义持有公司的 503.2441 万股以人民币 1 元转由高敬义持有；由刘秀华代刘道强持有公司的 498.2532 万股以人民币 1 元转由刘道强持有；由王春林代丁亮持有公司的 498.2532 万股以人民币 1 元转由丁亮持有；由杨斌代王巍持有公司的 470.5262 万股以人民币 1 元转由王巍持有；由王巍代崔涛、刘永生等 18 位自然人持有公司的 535.13 万股分别以人民币 1 元转由崔涛、刘永生等 18 位自然人持有。本次变更已于 2009 年 12 月 28 日办理完工商变更登记手续，变更后的股权结构为：

序号	股东名称	持股数量	占公司股权比例
1	深圳华强集团有限公司	149,000,000.00	74.5000%
2	梁光伟	9,986,514.00	4.9933%
3	高敬义	5,032,441.00	2.5162%
4	戎志刚	5,032,441.00	2.5162%
5	刘道强	4,982,532.00	2.4913%
6	丁亮	4,982,532.00	2.4913%
7	李明	4,723,000.00	2.3615%
8	王巍	4,705,262.00	2.3526%
9	杨艳	4,683,978.00	2.3420%
10	韩际山	550,000.00	0.2750%
11	其他自然人股东 40 人	6,321,300.00	3.1606%

	合计	200,000,000.00	100.0000%
--	----	----------------	-----------

2010 年 2 月 21 日，经公司股东大会决议通过，按每 10 股派送 10 股的比例向全体股东派发股份 20,000 万股，总股本变更为 40,000 万股，注册资本变更为 40,000 万元。此次变更于 2010 年 3 月 31 日进行了验证，并于 2010 年 4 月 12 日办理了工商变更登记手续。

2011 年 1 月 21 日，经公司临时股东大会决议通过，以 2010 年 11 月 30 日为基准日，公司组织形式变更为有限责任公司，并于 2011 年 1 月 27 日办理了工商变更登记手续，公司名称变更为：深圳华强文化科技集团有限公司。注册资本为人民币 40,000 万元，公司股东及股权比例保持不变。

2011 年 2 月 15 日，王啸与顿忠杰签订股权转让协议，将持有本公司 0.01% 的股权转让给顿忠杰；2011 年 6 月 22 日，深圳华强集团有限公司与深圳市华文昌投资有限公司和深圳市广恒顺投资有限公司签订股权转让协议：将持有本公司 0.155% 的股权转让给深圳市华文昌投资有限公司，将持有本公司 6.705% 的股权转让给深圳市广恒顺投资有限公司；2011 年 6 月 21 日，叶英雷与深圳市华文昌投资有限公司签订股权转让协议，将持有本公司 0.005% 的股权转让给深圳市华文昌投资有限公司；2011 年 6 月 21 日，刘道宏与李桢签订股权转让协议，将持有本公司 0.0541% 的股权转让给李桢。变更后，本公司的股权结构为：

序号	股东名称	出资额	占公司股权比例
1	深圳华强集团有限公司	270,560,000.00	67.6400%
2	深圳市广恒顺投资有限公司	26,820,000.00	6.7050%
3	梁光伟	19,973,028.00	4.9933%
4	戎志刚	10,064,882.00	2.5162%
5	高敬义	10,064,882.00	2.5162%
6	刘道强	9,965,064.00	2.4913%
7	丁亮	9,965,064.00	2.4913%
8	李明	9,446,000.00	2.3615%
9	王巍	9,410,524.00	2.3526%
10	杨艳	9,367,956.00	2.3420%
11	深圳市华文昌投资有限公司	640,000.00	0.1600%
12	其他自然人股东 39 人	13,722,600.00	3.4306%
	合计	400,000,000.00	100.0000%

2011 年 7 月 24 日，公司股东会决议通过由深圳华强文化科技集团有限公司整体变更设立深圳华强方特文化科技集团股份有限公司的方案，发起人股东——深圳华强集团有限公司、深圳市广恒顺投资有限公司、梁光伟、戎志刚、高敬义、刘道强、丁亮、李明、王巍、杨艳、深圳市华文昌投资有限公司及其他 39 位自然人等 50 名股东签订的发起人协议规定和 2011 年 8 月 11 日召开的深圳华强方特文化科技集团股份有限公司创立大会决议通过：整体变更组织形式后申请登记的

注册资本为人民币 40,000 万元，由全体股东以其持有的深圳华强文化科技集团有限公司截至 2011 年 6 月 30 日审计后的净资产 408,445,029.87 元折合股份 40,000 万股，每股面值人民币 1 元。本次整体变更设立的股份公司已经国富浩华会计师事务所（特殊普通合伙）验证，出具了“国浩验字[2011]802A99 号”验资报告，并于 2011 年 8 月 18 日办理了工商变更登记手续。

2016 年 1 月 15 日，公司召开 2016 年第一次临时股东大会决议：①同意公司向不超过 14 名特定对象定向发行股票，发行价格为 29 元/股，发行数量不超过 4,260.00 万股，募集资金总额不超过 1,235,400,000.00 元；②同意公司与赣州招商致远壹号股权投资合伙企业（有限合伙）等 14 位投资者签订《股份认购协议》。③同意公司名称由深圳华强文化科技集团股份有限公司变更为深圳华强方特文化科技集团股份有限公司。截至 2016 年 1 月 29 日，本公司定向发行股份 4,260.00 万股，发行价格 29 元/股，实际募集资金总额 1,235,400,000.00 元，扣除财务顾问服务费、股份登记费等，募集资金净额为人民币 1,219,516,740.00 元，已收到 14 位投资者认购款，业经立信会计师事务所（特殊普通合伙）验证，出具了“信会师报字【2016】第 310071 号”验资报告，并于 2016 年 4 月 22 日已办理了公司名称及实收资本工商变更登记手续。

2016 年 4 月 18 日，公司召开股东会决议以公司总股本 44,260.00 万股为基数，向全体股东每 10 股送红股 10 股，分红后总股本增至 88,520.00 万股。公司已分配完毕，业经立信会计师事务所（特殊普通合伙）验证，出具了“信会师报字【2019】第 ZI10337 号”验资报告，并于 2016 年 5 月 26 日办理了工商变更登记手续。

2017 年 4 月 28 日召开的 2016 年度股东大会决议及 2017 年 7 月 26 日公告的股票发行方案（修订版）：①同意公司向 10 名特定对象定向发行股票，发行价格为 16.85 元/股，发行数量不超过 86,793,829 股，募集资金总额不超过 1,462,476,018.65 元；②同意深圳华强集团有限公司等 10 位投资者签订《股份认购协议》。截至 2017 年 8 月 14 日，公司本次定向发行股份 86,793,829 股，发行价格 16.85 元/股，募集资金总额 1,462,476,018.65 元（大写金额壹拾肆亿陆仟贰佰肆拾柒万陆仟零壹拾捌元陆角五分），已收到 10 位投资者认购款，分别为：深圳华强集团有限公司 1,014,798,006.85 元、深圳华强资产管理集团有限责任公司 254,999,997.35 元、赣州招商致远壹号股权投资合伙企业（有限合伙）45,390,007.65 元、池州中安招商股权投资合伙企业（有限合伙）45,390,007.65 元、中广影视产业无锡创业投资企业（有限合伙）34,034,000.70 元、中国-比利时直接股权投资基金 21,930,005.40 元、上海文资东源投资中心（有限合伙）16,999,998.70 元、高林厚健（上海）创业投资企业（有限合伙）11,356,006.95 元、无锡微票和信投资合伙企业（有限合伙）10,012,994.55 元、安徽国富产业投资基金管理有限公司 7,564,992.85 元。扣除财务顾问费、股份登记费以及到位资金至截止日的利息收入后，募集资金净额 1,458,440,218.20 元，其中注册资本 86,793,829.00 元，资本公积 1,371,646,389.20 元，业经立信会计师事务所（特殊普通合伙）验证，出具了“信会师报字【2017】第 ZI10684 号”验资报告，并于 2017 年 11 月 06 日办理了工商变更登记手续。

截至 2020 年 06 月 30 日，公司注册资本为人民币 971,993,829.00 元，股本总额为人民币

971,993,829.00 元。经营范围：投资文化项目（具体项目另行申报）；数码电影、数码电视的设计；经济信息咨询；一般贸易；经营进出口业务。（法律、行政法规、国务院决定禁止的项目除外，限制的项目须取得许可后方可经营）。

2015 年 12 月在全国中小企业股份转让系统挂牌上市。所属行业为 R8920-游乐园业类。

公司注册地址：深圳市南山区科技中一路西华强高新大厦 1501-1506

公司法定代表人：戎志刚

公司的母公司为深圳华强集团有限公司，梁光伟先生为公司的实际控制人。

公司基本组织架构如下：

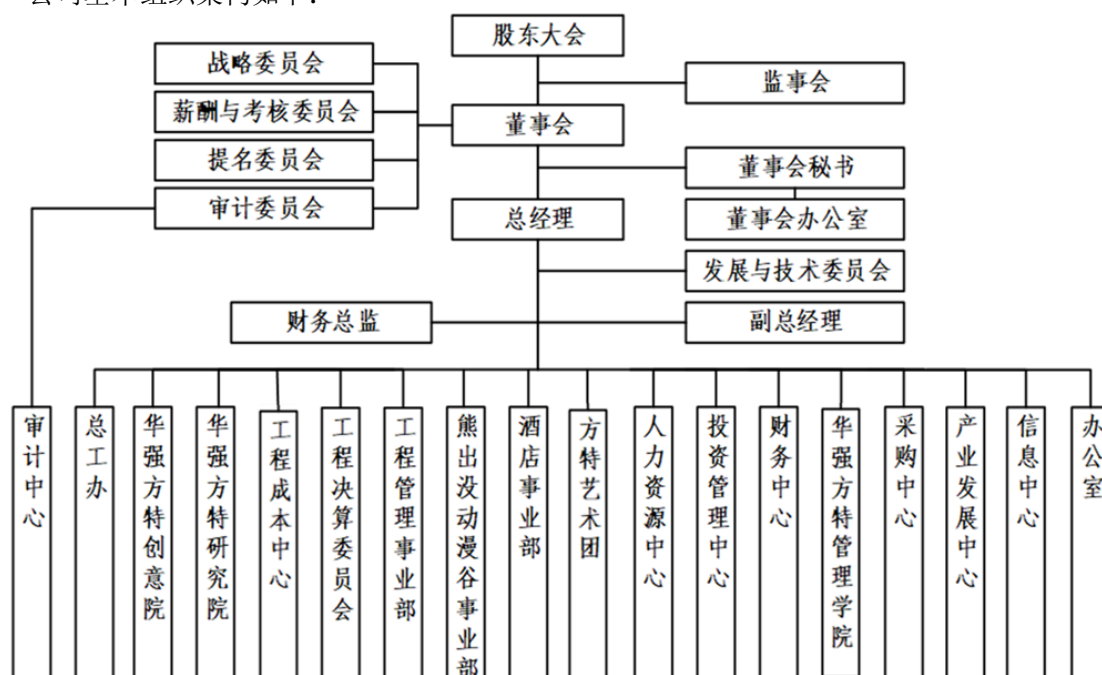

(二) 合并财务报表范围

截至 2020 年 06 月 30 日止，本公司合并财务报表范围内子公司如下：

子公司名称	是否纳入合并财务报表范围	
	2020.06.30	2019.12.31
华强方特（深圳）文化产品有限公司	√	√
华强方特（深圳）动漫有限公司	√	√
华强方特（深圳）互联科技有限公司	√	√
方特设计院有限公司	√	√
深圳华强方特电视节目制作有限公司	√	√
方特国际有限公司	√	√
方特投资发展有限公司	√	√
华强方特（深圳）电影有限公司	√	√
华强方特（深圳）智能技术有限公司	√	√
方特国际旅行社有限公司	√	√
深圳新岩景观艺术有限公司	√	√
华强方特（芜湖）文化科技有限公司	√	√
华强方特（芜湖）文化产业有限公司	√	√

子公司名称	是否纳入合并财务报表范围	
	2020.06.30	2019.12.31
方特国际旅行社（安徽）有限公司	√	√
华强方特（芜湖）动漫有限公司	√	√
华强方特（芜湖）酒店管理有限公司	√	√
华强方特（芜湖）游戏软件有限公司	√	√
华强方特（芜湖）智能技术有限公司	√	√
华强方特（芜湖）旅游发展有限公司	√	√
华强方特（青岛）文化科技有限公司	√	√
华强方特（青岛）游戏软件有限公司	√	√
华强方特（青岛）动漫有限公司	√	√
华强方特（沈阳）文化科技有限公司	√	√
华强方特（沈阳）酒店管理有限公司	√	√
方特国际旅行社（辽宁）有限公司	√	√
方特影业投资有限公司	√	√
华强方特（北京）动漫文化有限公司	√	√
郑州华强文化科技有限公司	√	√
郑州华强旅游发展有限公司	√	√
安阳华强文化科技有限公司	√	√
华强方特（厦门）文化科技有限公司	√	√
华强方特（厦门）动漫有限公司	√	√
华强方特设计院（厦门）有限公司	√	√
华强方特（厦门）电影有限公司	√	√
泰安泰山方特欢乐世界旅游发展有限公司*		√
华强方特（天津）文化科技有限公司	√	√
重庆方特乐园旅游有限公司	√	√
湖南华强文化科技有限公司	√	√
湖南方特假日酒店管理有限公司	√	√
华强方特（长沙）文化科技有限公司	√	√
华强方特（嘉峪关）文化科技有限公司	√	√
方特欢乐世界（嘉峪关）旅游发展有限公司	√	√
华强方特（嘉峪关）文化投资有限公司	√	√
华强方特（济南）文化科技有限公司	√	√
华强方特（济南）旅游发展有限公司	√	√
方特国际旅行社（山东）有限公司	√	√
华强方特（宁波）文化科技有限公司	√	√
华强方特（宁波）文化旅游发展有限公司	√	√
华强方特（大同）文化科技有限公司	√	√
方特欢乐世界（大同）旅游发展有限公司	√	√
华强方特（南宁）文化科技有限公司	√	√
华强方特（邯郸）文化科技有限公司	√	√
华强方特（太原）文化科技有限公司	√	√
华强方特（荆州）文化科技有限公司	√	√
华强方特（绵阳）文化科技有限公司	√	√
华强方特（赣州）文化科技有限公司	√	√
郑州华强方特酒店管理有限公司	√	√
华强方特（长沙）旅游发展有限公司	√	√
方特文化传媒（深圳）有限公司	√	√
安阳华强方特旅游发展有限公司	√	√
华强方特（邯郸）旅游发展有限公司	√	√
华强方特（厦门）软件有限公司	√	√
华强方特（南宁）旅游发展有限公司	√	√

子公司名称	是否纳入合并财务报表范围	
	2020.06.30	2019.12.31
华强方特（昆明）旅游发展有限公司	√	√
华强方特（昆明）旅游投资有限公司	√	√
华强方特（昆明）文化科技有限公司	√	√
华强方特（昆明）文化投资有限公司	√	√
深圳华强文丰投资发展有限公司	√	√
华强方特（自贡）文化科技有限公司	√	√
华强方特（深圳）科技有限公司	√	√
华强方特（台州）文化科技有限公司	√	√
华强方特（台州）旅游发展有限公司	√	√
华强方特（荆州）旅游发展有限公司	√	√
华强方特（淮安）文化科技有限公司	√	√
华强方特（淮安）文化投资有限公司	√	√
华强方特（淮安）旅游发展有限公司	√	√
华强方特（淮安）旅游投资有限公司	√	√
方特丝路神画（嘉峪关）旅游发展有限公司	√	√
华强方特（深圳）软件有限公司	√	√
华强方特（天津）酒店管理有限公司	√	√
华强方特（菏泽）文化科技有限公司	√	√
华强方特（菏泽）旅游发展有限公司	√	√
商丘华强方特文化科技有限公司	√	√
商丘华强方特旅游发展有限公司	√	√
深圳引力动漫有限公司	√	√
华强方特（济宁）文化科技有限公司	√	√
方特东方欲晓（济宁）旅游发展有限公司	√	√
华强方特（徐州）文化科技有限公司	√	√
方特东方欲晓（赣州）旅游发展有限公司	√	√
采云团购（深圳）有限公司	√	√
华强方特（自贡）旅游发展有限公司	√	
华强方特（徐州）旅游发展有限公司	√	
华强方特（鹰潭）文化科技有限公司	√	
华强方特（鹰潭）旅游发展有限公司	√	
华强方特（绵阳）旅游发展有限公司	√	
华强方特（荆州）文化发展有限公司	√	

*泰安泰山方特欢乐世界旅游发展有限公司（以下称合营公司）由本公司之下属子公司——方特投资发展有限公司与泰安泰岳旅游科技有限公司、泰安恒地商业运营管理有限责任公司共同出资设立（方特投资出资 500 万元，占 50% 股权），合营公司的经营模式具有独特性：各投资方向“泰安方特欢乐世界主题公园”投入资产，由合营公司负责主题公园的日常经营核算，各投资合作方从合营公司通过分红取得回报，组建主题公园的实物资产由各投资方自行核算，合营公司经营成本中不包含各投资方资产的折旧成本。

2010 年 3 月 30 日，泰安泰岳旅游科技有限公司与方特投资发展有限公司签订委托协议，约定其与方特投资在泰安方特的财务及经营决策方面保持行动一致性，并授权方特投资代为行使其在泰安方特股东会和董事会的 25% 的表决权，本公司实际拥有的对泰安方特的表决权比例为 75%。

2017 年 1 月，泰安泰岳旅游科技有限公司受让另一股东泰安恒地商业运营管理有限责任公司持有的泰安方特 25% 股权，并继续委托约定其与方特投资在泰安方特的财务及经营决策方面保持行动一致性，并授权方特投资代为行使其在泰安方特股东会和董事会的 50% 的表决权。由此，本公司实际拥有的对泰安方特的表决权比例为 100%，故将其纳入合并范围核算。

2020 年 1 月 13 日，泰安泰岳旅游科技有限公司与方特投资发展有限公司签订委托协议到期，经双方协商，一致同意即日起终止双方签订的委托协议，泰安泰岳旅游科技有限公司收回其在泰安方特股东会和董事会的所有表决权。泰安方特由双方共同控制，故不再将其纳入合并范围核算。本报告期合并财务报表范围及其变化情况详见本附注“六、合并范围的变更”和“七、在其他主体中的权益”。

二、 财务报表的编制基础

(一) 编制基础

公司以持续经营为基础，根据实际发生的交易和事项，按照财政部颁布的《企业会计准则——基本准则》和各项具体会计准则、企业会计准则应用指南、企业会计准则解释及其他相关规定（以下合称“企业会计准则”），以及中国证券监督管理委员会《公开发行证券的公司信息披露编报规则第 15 号——财务报告的一般规定》的披露规定编制财务报表。

(二) 持续经营

本公司管理层对公司持续经营能力评估后认为公司在未来十二个月内不存在可能导致持续经营产生重大疑虑的事项和情况，本公司财务报表是按照持续经营假设为基础编制的。

三、 重要会计政策及会计估计

(一) 遵循企业会计准则的声明

本财务报表符合财政部颁布的企业会计准则的要求，真实、完整地反映了本公司 2020 年 06 月 30 日的合并及母公司财务状况以及 2020 年半年度的合并及母公司经营成果和现金流量。

(二) 会计期间

自公历 1 月 1 日至 12 月 31 日止为一个会计年度。

本次财务报表会计期间为 2020 年 1 月 1 日至 2020 年 06 月 30 日。

(三) 营业周期

本公司营业周期为 12 个月。

(四) 记账本位币

本公司采用人民币为记账本位币。

(五) 同一控制下和非同一控制下企业合并的会计处理方法

同一控制下企业合并：合并方在企业合并中取得的资产和负债，按照合并日被合并方资产、负债（包括最终控制方收购被合并方而形成的商誉）在最终控制方合并财务报表中的账面价值计量。在合并中取得的净资产账面价值与支付的合并对价账面价值（或发行股份面值总额）的差额，调

整资本公积中的股本溢价，资本公积中的股本溢价不足冲减的，调整留存收益。

非同一控制下企业合并：购买方在购买日对作为企业合并对价付出的资产、发生或承担的负债按照公允价值计量，公允价值与其账面价值的差额，计入当期损益。合并成本大于合并中取得的被购买方可辨认净资产公允价值份额的差额，确认为商誉；合并成本小于合并中取得的被购买方可辨认净资产公允价值份额的差额，计入当期损益。

为企业合并发生的直接相关费用于发生时计入当期损益；为企业合并而发行权益性证券或债务性证券的交易费用，计入权益性证券或债务性证券的初始确认金额。

(六) 合并财务报表的编制方法

1、 合并范围

合并财务报表的合并范围以控制为基础确定，合并范围包括本公司及全部子公司。

2、 合并程序

本公司以自身和各子公司的财务报表为基础，根据其他有关资料，编制合并财务报表。本公司编制合并财务报表，将整个企业集团视为一个会计主体，依据相关企业会计准则的确认、计量和列报要求，按照统一的会计政策，反映本企业集团整体财务状况、经营成果和现金流量。

所有纳入合并财务报表合并范围的子公司所采用的会计政策、会计期间与本公司一致，如子公司采用的会计政策、会计期间与本公司不一致的，在编制合并财务报表时，按本公司的会计政策、会计期间进行必要的调整。对于非同一控制下企业合并取得的子公司，以购买日可辨认净资产公允价值为基础对其财务报表进行调整。对于同一控制下企业合并取得的子公司，以其资产、负债（包括最终控制方收购该子公司而形成的商誉）在最终控制方财务报表中的账面价值为基础对其财务报表进行调整。

子公司所有者权益、当期净损益和当期综合收益中属于少数股东的份额分别在合并资产负债表中所有者权益项目下、合并利润表中净利润项目下和综合收益总额项目下单独列示。子公司少数股东分担的当期亏损超过了少数股东在该子公司期初所有者权益中所享有份额而形成的余额，冲减少数股东权益。

（1）增加子公司或业务

在报告期内，若因同一控制下企业合并增加子公司或业务的，则调整合并资产负债表的期初数；将子公司或业务合并当期期初至报告期末的收入、费用、利润纳入合并利润表；将子公司或业务合并当期期初至报告期末的现金流量纳入合并现金流量表，同时对比较报表的相关项目进行调整，视同合并后的报告主体自最终控制方开始控制时点起一直存在。

因追加投资等原因能够对同一控制下的被投资方实施控制的，视同参与合并的各方在最终控制方开始控制时即以目前的状态存在进行调整。在取得被合并方控制权之前持有的股权

投资，在取得原股权之日与合并方和被合并方同处于同一控制之日孰晚日起至合并日之间已确认有关损益、其他综合收益以及其他净资产变动，分别冲减比较报表期间的期初留存收益或当期损益。

在报告期内，若因非同一控制下企业合并增加子公司或业务的，则不调整合并资产负债表期初数；将该子公司或业务自购买日至报告期末的收入、费用、利润纳入合并利润表；该子公司或业务自购买日至报告期末的现金流量纳入合并现金流量表。

因追加投资等原因能够对非同一控制下的被投资方实施控制的，对于购买日之前持有的被购买方的股权，本公司按照该股权在购买日的公允价值进行重新计量，公允价值与其账面价值的差额计入当期投资收益。购买日之前持有的被购买方的股权涉及权益法核算下的其他综合收益以及除净损益、其他综合收益和利润分配之外的其他所有者权益变动的，与其相关的其他综合收益、其他所有者权益变动转为购买日所属当期投资收益，由于被投资方重新计量设定受益计划净负债或净资产变动而产生的其他综合收益除外。

（2）处置子公司或业务

①一般处理方法

在报告期内，本公司处置子公司或业务，则该子公司或业务期初至处置日的收入、费用、利润纳入合并利润表；该子公司或业务期初至处置日的现金流量纳入合并现金流量表。

因处置部分股权投资或其他原因丧失了对被投资方控制权时，对于处置后的剩余股权投资，本公司按照其在丧失控制权日的公允价值进行重新计量。处置股权取得的对价与剩余股权公允价值之和，减去按原持股比例计算应享有原有子公司自购买日或合并日开始持续计算的净资产的份额与商誉之和的差额，计入丧失控制权当期的投资收益。与原有子公司股权投资相关的其他综合收益或除净损益、其他综合收益及利润分配之外的其他所有者权益变动，在丧失控制权时转为当期投资收益，由于被投资方重新计量设定受益计划净负债或净资产变动而产生的其他综合收益除外。

因其他投资方对子公司增资而导致本公司持股比例下降从而丧失控制权的，按照上述原则进行会计处理。

②分步处置子公司

通过多次交易分步处置对子公司股权投资直至丧失控制权的，处置对子公司股权投资的各项交易的条款、条件以及经济影响符合以下一种或多种情况，通常表明应将多次交易事项作为一揽子交易进行会计处理：

- i. 这些交易是同时或者在考虑了彼此影响的情况下订立的；
- ii. 这些交易整体才能达成一项完整的商业结果；
- iii. 一项交易的发生取决于其他至少一项交易的发生；
- iv. 一项交易单独看是不经济的，但是和其他交易一并考虑时是经济的。

处置对子公司股权投资直至丧失控制权的各项交易属于一揽子交易的，本公司将各项交易

作为一项处置子公司并丧失控制权的交易进行会计处理；但是，在丧失控制权之前每一次处置价款与处置投资对应的享有该子公司净资产份额的差额，在合并财务报表中确认为其他综合收益，在丧失控制权时一并转入丧失控制权当期的损益。

处置对子公司股权投资直至丧失控制权的各项交易不属于一揽子交易的，在丧失控制权之前，按不丧失控制权的情况下部分处置对子公司的股权投资的相关政策进行会计处理；在丧失控制权时，按处置子公司一般处理方法进行会计处理。

（3）购买子公司少数股权

本公司因购买少数股权新取得的长期股权投资与按照新增持股比例计算应享有子公司自购买日（或合并日）开始持续计算的净资产份额之间的差额，调整合并资产负债表中的资本公积中的股本溢价，资本公积中的股本溢价不足冲减的，调整留存收益。

（4）不丧失控制权的情况下部分处置对子公司的股权投资

在不丧失控制权的情况下因部分处置对子公司的长期股权投资而取得的处置价款与处置长期股权投资相对应享有子公司自购买日或合并日开始持续计算的净资产份额之间的差额，调整合并资产负债表中的资本公积中的股本溢价，资本公积中的股本溢价不足冲减的，调整留存收益。

（七）合营安排分类及会计处理方法

合营安排分为共同经营和合营企业。

当本公司是合营安排的合营方，享有该安排相关资产且承担该安排相关负债时，为共同经营。

本公司确认与共同经营中利益份额相关的下列项目，并按照相关企业会计准则的规定进行会计处理：

- （1）确认本公司单独所持有的资产，以及按本公司份额确认共同持有的资产；
- （2）确认本公司单独所承担的负债，以及按本公司份额确认共同承担的负债；
- （3）确认出售本公司享有的共同经营产出份额所产生的收入；
- （4）按本公司份额确认共同经营因出售产出所产生的收入；
- （5）确认单独所发生的费用，以及按本公司份额确认共同经营发生的费用。

本公司对合营企业投资的会计政策见本附注“三、（十四）长期股权投资”。

（八）现金及现金等价物的确定标准

在编制现金流量表时，将本公司库存现金以及可以随时用于支付的存款确认为现金。将同时具备期限短（从购买日起三个月内到期）、流动性强、易于转换为已知现金、价值变动风险很小四个条件的投资，确定为现金等价物。

（九）外币业务和外币报表折算

1、 外币业务

外币业务采用交易发生日的即期汇率作为折算汇率将外币金额折合成人民币记账。

资产负债表日外币货币性项目余额按资产负债表日即期汇率折算，由此产生的汇兑差额，除属于与购建符合资本化条件的资产相关的外币专门借款产生的汇兑差额按照借款费用资本化的原则处理外，均计入当期损益。

2、 外币财务报表的折算

资产负债表中的资产和负债项目，采用资产负债表日的即期汇率折算；所有者权益项目除“未分配利润”项目外，其他项目采用发生时的即期汇率折算。利润表中的收入和费用项目，采用交易发生日的即期汇率折算。

处置境外经营时，将与该境外经营相关的外币财务报表折算差额，自所有者权益项目转入处置当期损益。

(十) 金融工具

金融工具包括金融资产、金融负债和权益工具。

1、 金融工具的分类

根据本公司管理金融资产的业务模式和金融资产的合同现金流量特征，金融资产于初始确认时分类为：以摊余成本计量的金融资产、以公允价值计量且其变动计入其他综合收益的金融资产（债务工具）和以公允价值计量且其变动计入当期损益的金融资产。

业务模式是以收取合同现金流量为目标且合同现金流量仅为对本金和以未偿付本金金额为基础的利息的支付的，分类为以摊余成本计量的金融资产；业务模式既以收取合同现金流量又以出售该金融资产为目标且合同现金流量仅为对本金和以未偿付本金金额为基础的利息的支付的，分类为以公允价值计量且其变动计入其他综合收益的金融资产（债务工具）；除此之外的其他金融资产，分类为以公允价值计量且其变动计入当期损益的金融资产。

对于非交易性权益工具投资，本公司在初始确认时确定是否将其指定为以公允价值计量且其变动计入其他综合收益的金融资产（权益工具）。

金融负债于初始确认时分类为：以公允价值计量且其变动计入当期损益的金融负债和以摊余成本计量的金融负债。

符合以下条件之一的金融负债可在初始计量时指定为以公允价值计量且其变动计入当期损益的金融负债：

- 1) 该项指定能够消除或显著减少会计错配。
- 2) 根据正式书面文件载明的企业风险管理或投资策略，以公允价值为基础对金融负债组合或金融资产和金融负债组合进行管理和业绩评价，并在企业内部以此为基础向关键管理人员报告。
- 3) 该金融负债包含需单独分拆的嵌入衍生工具。

2、 金融工具的确认依据和计量方法

（1）以摊余成本计量的金融资产

以摊余成本计量的金融资产包括应收票据、应收账款、其他应收款、长期应收款、债权投资等，按公允价值进行初始计量，相关交易费用计入初始确认金额；不包含重大融资成分的应收账款以及本公司决定不考虑不超过一年的融资成分的应收账款，以合同交易价格进行初始计量。

持有期间采用实际利率法计算的利息计入当期损益。

收回或处置时，将取得的价款与该金融资产账面价值之间的差额计入当期损益。

（2）以公允价值计量且其变动计入其他综合收益的金融资产（债务工具）

以公允价值计量且其变动计入其他综合收益的金融资产（债务工具）包括应收款项融资、其他债权投资等，按公允价值进行初始计量，相关交易费用计入初始确认金额。该金融资产按公允价值进行后续计量，公允价值变动除采用实际利率法计算的利息、减值损失或利得和汇兑损益之外，均计入其他综合收益。

终止确认时，之前计入其他综合收益的累计利得或损失从其他综合收益中转出，计入当期损益。

（3）以公允价值计量且其变动计入其他综合收益的金融资产（权益工具）

以公允价值计量且其变动计入其他综合收益的金融资产（权益工具）包括其他权益工具投资等，按公允价值进行初始计量，相关交易费用计入初始确认金额。该金融资产按公允价值进行后续计量，公允价值变动计入其他综合收益。取得的股利计入当期损益。

终止确认时，之前计入其他综合收益的累计利得或损失从其他综合收益中转出，计入留存收益。

（4）以公允价值计量且其变动计入当期损益的金融资产

以公允价值计量且其变动计入当期损益的金融资产包括交易性金融资产、衍生金融资产、其他非流动金融资产等，按公允价值进行初始计量，相关交易费用计入当期损益。该金融资产按公允价值进行后续计量，公允价值变动计入当期损益。

（5）以公允价值计量且其变动计入当期损益的金融负债

以公允价值计量且其变动计入当期损益的金融负债包括交易性金融负债、衍生金融负债等，按公允价值进行初始计量，相关交易费用计入当期损益。该金融负债按公允价值进行后续计量，公允价值变动计入当期损益。

终止确认时，其账面价值与支付的对价之间的差额计入当期损益。

(6) 以摊余成本计量的金融负债

以摊余成本计量的金融负债包括短期借款、应付票据、应付账款、其他应付款、长期借款、应付债券、长期应付款，按公允价值进行初始计量，相关交易费用计入初始确认金额。

持有期间采用实际利率法计算的利息计入当期损益。

终止确认时，将支付的对价与该金融负债账面价值之间的差额计入当期损益。

3、 金融资产转移的确认依据和计量方法

公司发生金融资产转移时，如已将金融资产所有权上几乎所有的风险和报酬转移给转入方，则终止确认该金融资产；如保留了金融资产所有权上几乎所有的风险和报酬的，则不终止确认该金融资产。

在判断金融资产转移是否满足上述金融资产终止确认条件时，采用实质重于形式的原则。公司将金融资产转移区分为金融资产整体转移和部分转移。金融资产整体转移满足终止确认条件的，将下列两项金额的差额计入当期损益：

(1) 所转移金融资产的账面价值；

(2) 因转移而收到的对价，与原直接计入所有者权益的公允价值变动累计额（涉及转移的金融资产为以公允价值计量且其变动计入其他综合收益的金融资产（债务工具）、可供出售金融资产的情形）之和。

金融资产部分转移满足终止确认条件的，将所转移金融资产整体的账面价值，在终止确认部分和未终止确认部分之间，按照各自的相对公允价值进行分摊，并将下列两项金额的差额计入当期损益：

(1) 终止确认部分的账面价值；

(2) 终止确认部分的对价，与原直接计入所有者权益的公允价值变动累计额中对应终止确认部分的金额（涉及转移的金融资产为以公允价值计量且其变动计入其他综合收益的金融资产（债务工具）、可供出售金融资产的情形）之和。

金融资产转移不满足终止确认条件的，继续确认该金融资产，所收到的对价确认为一项金融负债。

4、 金融负债终止确认条件

金融负债的现时义务全部或部分已经解除的，则终止确认该金融负债或其一部分；本公司若与债权人签定协议，以承担新金融负债方式替换现存金融负债，且新金融负债与现存金融负债的合同条款实质上不同的，则终止确认现存金融负债，并同时确认新金融负债。

对现存金融负债全部或部分合同条款作出实质性修改的，则终止确认现存金融负债或其一部分，同时将修改条款后的金融负债确认为一项新金融负债。

金融负债全部或部分终止确认时，终止确认的金融负债账面价值与支付对价（包括转出的

非现金资产或承担的新金融负债)之间的差额,计入当期损益。

本公司若回购部分金融负债的,在回购日按照继续确认部分与终止确认部分的相对公允价值,将该金融负债整体的账面价值进行分配。分配给终止确认部分的账面价值与支付的对价(包括转出的非现金资产或承担的新金融负债)之间的差额,计入当期损益。

5、 金融资产和金融负债的公允价值的确定方法

存在活跃市场的金融工具,以活跃市场中的报价确定其公允价值。不存在活跃市场的金融工具,采用估值技术确定其公允价值。在估值时,本公司采用在当前情况下适用并且有足够可利用数据和其他信息支持的估值技术,选择与市场参与者在相关资产或负债的交易中所考虑的资产或负债特征相一致的输入值,并优先使用相关可观察输入值。只有在相关可观察输入值无法取得或取得不切实可行的情况下,才使用不可观察输入值。

6、 金融资产减值的测试方法及会计处理方法

本公司考虑所有合理且有依据的信息,包括前瞻性信息,以单项或组合的方式对以摊余成本计量的金融资产和以公允价值计量且其变动计入其他综合收益的金融资产(债务工具)的预期信用损失进行估计。预期信用损失的计量取决于金融资产自初始确认后是否发生信用风险显著增加。

如果该金融工具的信用风险自初始确认后已显著增加,本公司按照相当于该金融工具整个存续期内预期信用损失的金额计量其损失准备;如果该金融工具的信用风险自初始确认后并未显著增加,本公司按照相当于该金融工具未来 12 个月内预期信用损失的金额计量其损失准备。由此形成的损失准备的增加或转回金额,作为减值损失或利得计入当期损益。通常逾期超过 30 日,本公司即认为该金融工具的信用风险已显著增加,除非有确凿证据证明该金融工具的信用风险自初始确认后并未显著增加。

如果金融工具于资产负债表日的信用风险较低,本公司即认为该金融工具的信用风险自初始确认后并未显著增加。

对于应收票据、应收账款和合同资产,无论是否存在重大融资成分,本公司始终按照相当于整个存续期内预期信用损失的金额计量其损失准备。

当单项金融资产无法以合理成本评估预期信用损失的信息时,本公司依据信用风险特征对应收票据、应收账款和合同资产划分组合,在组合基础上计算预期信用损失,确定组合的依据如下:

(1) 应收票据

应收票据组合 1: 银行承兑汇票

应收票据组合 2: 商业承兑汇票

(2) 应收账款

应收账款组合 1: 合并范围内关联方应收账款

应收账款组合 2: 押金、保证金、代扣代缴款、退税款

应收账款组合 3: 除上述组合之外的应收账款

对于划分为组合的应收票据, 本公司参考历史信用损失经验, 结合当前状况以及对未来经济状况的预测, 通过违约风险敞口和整个存续期预期信用损失率, 计算预期信用损失。

对于在收入确认时对应收账款进行初始确认, 后又将该应收账款转为商业承兑汇票结算的, 按照账龄连续计算的原则对应收票据计算预期损失率。

对于划分为组合的应收账款, 本公司参考历史信用损失经验, 结合当前状况以及对未来经济状况的预测, 编制应收账款账龄/逾期天数与整个存续期预期信用损失率对照表, 计算预期信用损失。

对于其他应收款, 当单项其他应收款无法以合理成本评估预期信用损失的信息时, 本公司依据信用风险特征将其他应收款划分为若干组合, 在组合基础上计算预期信用损失, 确定组合的依据如下:

其他应收款组合 1: 合并范围内关联方其他应收款

其他应收款组合 2: 押金、保证金、代扣代缴款、退税款

其他应收款组合 3: 除上述组合之外的其他应收款

对划分为组合的其他应收款, 本公司通过违约风险敞口和未来 12 个月内或整个存续期预期信用损失率, 计算预期信用损失。

(十一) 应收款项坏账准备

自 2019 年 1 月 1 日起适用的会计政策

详见本附注“三、(十) 金融工具 6”相关内容。

(十二) 存货

1、 存货的分类

存货分类为: 原材料、在产品、半成品、产成品、库存商品、委托加工物资、低值易耗品、生产成本、影视在制品和影视作品等。

2、 发出存货的计价方法

存货发出时按移动加权平均法计价。

3、 不同类别存货可变现净值的确定依据

资产负债表日对存货进行全面清查, 按存货成本与可变现净值孰低提取或调整存货跌价准备。

产成品、库存商品、用于出售的材料等直接用于出售的商品存货，在正常生产经营过程中，以该存货的估计售价减去估计的销售费用和相关税费后的金额确定其可变现净值。

需要经过加工的材料存货，在正常生产经营过程中，以所生产的产成品的估计售价减去至完工时估计将要发生的成本、估计的销售费用和相关税费后的金额，确定其可变现净值。为执行销售合同或者劳务合同而持有的存货，其可变现净值以合同价格为计算基础，若持有存货的数量多于销售合同订购数量，超出部分的存货可变现净值以一般销售价格为计算基础；没有销售合同约定的存货（不包括用于出售的材料），其可变现净值以一般销售价格（即市场销售价格）作为计算基础；用于出售的材料等通常以市场价格作为其可变现净值的计算基础。

资产负债表日通常按照单个存货项目计提存货跌价准备；对于数量繁多、单价较低的存货，按照存货类别计提存货跌价准备；与在同一地区生产和销售的产品系列相关、具有相同或类似最终用途或目的，且难以与其他项目分开计量的存货，合并计提存货跌价准备。

以前减记存货价值的影响因素已经消失，减记的金额予以恢复，并在原已计提的存货跌价准备金额内转回，转回的金额计入当年损益。

4、 存货的盘存制度

采用永续盘存制。

5、 低值易耗品和包装物的摊销方法

- （1）低值易耗品采用一次转销法；
- （2）包装物采用一次转销法。

6、 联合摄制及委托摄制成本核算

联合摄制业务中，由公司负责摄制成本核算的，在收到合作方按合同约定预付的制片款项时，先通过“预收制片款”科目进行核算；当影片完成摄制结转入库时，再将该款项转作影片库存成本的备抵，并在结转销售成本时予以冲抵。其他合作方负责摄制成本核算的，公司按合同约定支付合作方的拍片款，参照委托摄制业务处理。

委托摄制业务中，企业按合同约定预付给受托方的制片款项，应先通过“预付制片款”科目进行核算；当影片完成摄制并收到受托方出具的经审计或双方确认的有关成本、费用结算凭据或报表时，按实际结算金额将该款项转作影片库存成本。

(十三) 合同资产

1、 合同资产的确认方法及标准

本公司已向客户转让商品或服务而有权收取对价的权利（且该权利取决于时间流逝之外的其他因素）作为合同资产列示。

2、 合同资产预期信用损失的确定方法及会计处理方法

详见本附注“三、（十）金融工具 6”相关内容。

（十四）持有待售

本公司将同时满足下列条件的非流动资产或处置组划分为持有待售类别：

- （1）根据类似交易中出售此类资产或处置组的惯例，在当前状况下即可立即出售；
- （2）出售极可能发生，即本公司已经就一项出售计划作出决议且获得确定的购买承诺，预计出售将在一年内完成。有关规定要求本公司相关权力机构或者监管部门批准后方可出售的，已经获得批准。

（十五）长期股权投资

1、 共同控制、重大影响的判断标准

共同控制，是指按照相关约定对某项安排所共有的控制，并且该安排的相关活动必须经过分享控制权的参与方一致同意后才能决策。本公司与其他合营方一同对被投资单位实施共同控制且对被投资单位净资产享有权利的，被投资单位为本公司的合营企业。

重大影响，是指对一个企业的财务和经营决策有参与决策的权力，但并不能够控制或者与其他方一起共同控制这些政策的制定。本公司能够对被投资单位施加重大影响的，被投资单位为本公司联营企业。

2、 初始投资成本的确定

（1）企业合并形成的长期股权投资

同一控制下的企业合并：公司以支付现金、转让非现金资产或承担债务方式以及以发行权益性证券作为合并对价的，在合并日按照取得被合并方所有者权益在最终控制方合并财务报表中的账面价值的份额作为长期股权投资的初始投资成本。因追加投资等原因能够对同一控制下的被投资单位实施控制的，在合并日根据合并后应享有被合并方净资产在最终控制方合并财务报表中的账面价值的份额，确定长期股权投资的初始投资成本。合并日长期股权投资的初始投资成本，与达到合并前的长期股权投资账面价值加上合并日进一步取得股份新支付对价的账面价值之和的差额，调整股本溢价，股本溢价不足冲减的，冲减留存收益。

非同一控制下的企业合并：公司按照购买日确定的合并成本作为长期股权投资的初始投资成本。因追加投资等原因能够对非同一控制下的被投资单位实施控制的，按照原持有的股权投资账面价值加上新增投资成本之和，作为改按成本法核算的初始投资成本。

（2）其他方式取得的长期股权投资

以支付现金方式取得的长期股权投资，按照实际支付的购买价款作为初始投资成本。

以发行权益性证券取得的长期股权投资，按照发行权益性证券的公允价值作为初始投资成本。

在非货币性资产交换具有商业实质，且换入资产或换出资产的公允价值能够可靠计量时，以公允价值为基础计量。如换入资产和换出资产的公允价值均能可靠计量的，对于换入的长期股权投资，以换出资产的公允价值和应支付的相关税费作为换入的长期股权投资的初始投资成本，除非有确凿证据表明换入资产的公允价值更加可靠。非货币性资产交换不具有商业实质，或换入资产和换出资产的公允价值均不能可靠计量的，对于换入的长期股权投资，以换出资产的账面价值和应支付的相关税费作为换入长期股权投资的初始投资成本。通过债务重组取得的长期股权投资，以所放弃债权的公允价值和可直接归属于该资产的税金等其他成本确定其入账价值，并将所放弃债权的公允价值与账面价值之间的差额，计入当期损益。

3、 后续计量及损益确认方法

（1）成本法核算的长期股权投资

公司对子公司的长期股权投资，采用成本法核算。除取得投资时实际支付的价款或对价中包含的已宣告但尚未发放的现金股利或利润外，公司按照享有被投资单位宣告发放的现金股利或利润确认当期投资收益。

（2）权益法核算的长期股权投资

对联营企业和合营企业的长期股权投资，采用权益法核算。初始投资成本大于投资时应享有被投资单位可辨认净资产公允价值份额的差额，不调整长期股权投资的初始投资成本；初始投资成本小于投资时应享有被投资单位可辨认净资产公允价值份额的差额，计入当期损益。

公司按照应享有或应分担的被投资单位实现的净损益和其他综合收益的份额，分别确认投资收益和其他综合收益，同时调整长期股权投资的账面价值；按照被投资单位宣告分派的利润或现金股利计算应享有的部分，相应减少长期股权投资的账面价值；对于被投资单位除净损益、其他综合收益和利润分配以外所有者权益的其他变动，调整长期股权投资的账面价值并计入所有者权益。

在确认应享有被投资单位净损益的份额时，以取得投资时被投资单位可辨认净资产的公允价值为基础，并按照公司的会计政策及会计期间，对被投资单位的净利润进行调整后确认。在持有投资期间，被投资单位编制合并财务报表的，以合并财务报表中的净利润、其他综合收益和其他所有者权益变动中归属于被投资单位的金额为基础进行核算。

公司与联营企业、合营企业之间发生的未实现内部交易损益按照应享有的比例计算归属于公司的部分，予以抵销，在此基础上确认投资收益。与被投资单位发生的未实现内部交易损失，属于资产减值损失的，全额确认。公司与联营企业、合营企业之间发生投出或出售资产的交易，该资产构成业务的，按照本附注“三、（五）同一控制下和非同一控制下企业合并的会计处理方法”和“三、（六）合并财务报表的编制方法”中披露的相关政策进行会计

处理。

在公司确认应分担被投资单位发生的亏损时，按照以下顺序进行处理：首先，冲减长期股权投资的账面价值。其次，长期股权投资的账面价值不足以冲减的，以其他实质上构成对被投资单位净投资的长期权益账面价值为限继续确认投资损失，冲减长期应收项目等的账面价值。最后，经过上述处理，按照投资或协议约定企业仍承担额外义务的，按预计承担的义务确认预计负债，计入当期投资损失。

（3）长期股权投资的处置

处置长期股权投资，其账面价值与实际取得价款的差额，计入当期损益。

采用权益法核算的长期股权投资，在处置该项投资时，采用与被投资单位直接处置相关资产或负债相同的基础，按相应比例对原计入其他综合收益的部分进行会计处理。因被投资单位除净损益、其他综合收益和利润分配以外的其他所有者权益变动而确认的所有者权益，按比例结转入当期损益，由于被投资方重新计量设定受益计划净负债或净资产变动而产生的其他综合收益除外。

因处置部分股权投资等原因丧失了对被投资单位的共同控制或重大影响的，处置后的剩余股权改按金融工具确认和计量准则核算，其在丧失共同控制或重大影响之日的公允价值与账面价值之间的差额计入当期损益。原股权投资因采用权益法核算而确认的其他综合收益，在终止采用权益法核算时采用与被投资单位直接处置相关资产或负债相同的基础进行会计处理。因被投资方除净损益、其他综合收益和利润分配以外的其他所有者权益变动而确认的所有者权益，在终止采用权益法核算时全部转入当期损益。

因处置部分股权投资、因其他投资方对子公司增资而导致本公司持股比例下降等原因丧失了对被投资单位控制权的，在编制个别财务报表时，剩余股权能够对被投资单位实施共同控制或重大影响的，改按权益法核算，并对该剩余股权视同自取得时即采用权益法核算进行调整；剩余股权不能对被投资单位实施共同控制或施加重大影响的，改按金融工具确认和计量准则的有关规定进行会计处理，其在丧失控制之日的公允价值与账面价值间的差额计入当期损益。

处置的股权是因追加投资等原因通过企业合并取得的，在编制个别财务报表时，处置后的剩余股权采用成本法或权益法核算的，购买日之前持有的股权投资因采用权益法核算而确认的其他综合收益和其他所有者权益按比例结转；处置后的剩余股权改按金融工具确认和计量准则进行会计处理的，其他综合收益和其他所有者权益全部结转。

（十六）固定资产

1、 固定资产确认条件

固定资产指为生产商品、提供劳务、出租或经营管理而持有，并且使用寿命超过一个会计年度的有形资产。固定资产在同时满足下列条件时予以确认：

- (1) 与该固定资产有关的经济利益很可能流入企业；
- (2) 该固定资产的成本能够可靠地计量。

2、 折旧方法

固定资产折旧采用年限平均法分类计提，根据固定资产类别、预计使用寿命和预计净残值率确定折旧率。

融资租赁方式租入的固定资产，能合理确定租赁期届满时将会取得租赁资产所有权的，在租赁资产尚可使用年限内计提折旧；无法合理确定租赁期届满时能够取得租赁资产所有权的，在租赁期与租赁资产尚可使用年限两者中较短的期间内计提折旧。

各类固定资产折旧方法、折旧年限、残值率和年折旧率如下：

类别	折旧方法	折旧年限（年）	残值率（%）	年折旧率（%）
房屋建筑物及构筑物（包括公园资产土建部分）	年限平均法	25-35	5.00	3.80-2.71
公园项目设备	年限平均法	5-10	5.00	19.00-9.50
机器设备	年限平均法	5-10	5.00	19.00-9.50
运输设备	年限平均法	5	5.00	19.00
其他设备	年限平均法	5	5.00	19.00

3、 融资租入固定资产的认定依据、计价方法

融资租赁，是指实质上转移了与资产所有权有关的全部风险和报酬的租赁。其所有权最终可能转移，也可能不转移。

公司与租赁方所签订的租赁协议条款中规定了下列条件之一的，确认为融资租入资产：

- (1) 租赁期满后租赁资产的所有权归属于本公司；
- (2) 公司具有购买资产的选择权，购买价款远低于行使选择权时该资产的公允价值；
- (3) 租赁期占所租赁资产使用寿命的大部分；
- (4) 租赁开始日的最低租赁付款额现值，与该资产的公允价值不存在较大的差异。

公司在承租开始日，将租赁资产公允价值与最低租赁付款额现值两者中较低者作为租入资产的入账价值，将最低租赁付款额作为长期应付款的入账价值，其差额作为未确认的融资费用。

(十七) 在建工程

1、 在建工程的类别

在建工程以立项项目分类核算。

2、 在建工程结转为固定资产的标准和时点

在建工程项目按建造该项资产达到预定可使用状态前所发生的全部支出，作为固定资产的入账价值。所建造的固定资产在建工程已达到预定可使用状态，但尚未办理竣工决算的，

自达到预定可使用状态之日起，根据工程预算、造价或者工程实际成本等，按估计的价值转入固定资产，并按本公司固定资产折旧政策计提固定资产的折旧，待办理竣工决算后，再按实际成本调整原来的暂估价值，但不调整原已计提的折旧额。

(十八) 借款费用

1、 借款费用资本化的确认原则

借款费用，包括借款利息、折价或者溢价的摊销、辅助费用以及因外币借款而发生的汇兑差额等。

公司发生的借款费用，可直接归属于符合资本化条件的资产的购建或者生产的，予以资本化，计入相关资产成本；其他借款费用，在发生时根据其发生额确认为费用，计入当期损益。

符合资本化条件的资产，是指需要经过相当长时间的购建或者生产活动才能达到预定可使用或者可销售状态的固定资产、投资性房地产和存货等资产。

借款费用同时满足下列条件时开始资本化：

- (1) 资产支出已经发生，资产支出包括为购建或者生产符合资本化条件的资产而以支付现金、转移非现金资产或者承担带息债务形式发生的支出；
- (2) 借款费用已经发生；
- (3) 为使资产达到预定可使用或者可销售状态所必要的购建或者生产活动已经开始。

2、 借款费用资本化期间

资本化期间，指从借款费用开始资本化时点到停止资本化时点的期间，借款费用暂停资本化的期间不包括在内。

当购建或者生产符合资本化条件的资产达到预定可使用或者可销售状态时，借款费用停止资本化。

当购建或者生产符合资本化条件的资产中部分项目分别完工且可单独使用时，该部分资产借款费用停止资本化。

购建或者生产的资产的各部分分别完工，但必须等到整体完工后才可使用或可对外销售的，在该资产整体完工时停止借款费用资本化。

3、 暂停资本化期间

符合资本化条件的资产在购建或生产过程中发生的非正常中断、且中断时间连续超过 3 个月的，则借款费用暂停资本化；该项中断如是所购建或生产的符合资本化条件的资产达到预定可使用状态或者可销售状态必要的程序，则借款费用继续资本化。在中断期间发生的借款费用确认为当期损益，直至资产的购建或者生产活动重新开始后借款费用继续资本化。

4、 借款费用资本化率、资本化金额的计算方法

对于为购建或者生产符合资本化条件的资产而借入的专门借款，以专门借款当期实际发生的借款费用，减去尚未动用的借款资金存入银行取得的利息收入或进行暂时性投资取得的投资收益后的金额，来确定借款费用的资本化金额。

对于为购建或者生产符合资本化条件的资产而占用的一般借款，根据累计资产支出超过专门借款部分的资产支出加权平均数乘以所占用一般借款的资本化率，计算确定一般借款应予资本化的借款费用金额。资本化率根据一般借款加权平均利率计算确定。

(十九) 无形资产

1、 无形资产的计价方法

(1) 公司取得无形资产时按成本进行初始计量；

外购无形资产的成本，包括购买价款、相关税费以及直接归属于使该项资产达到预定用途所发生的其他支出。购买无形资产的价款超过正常信用条件延期支付，实质上具有融资性质的，无形资产的成本以购买价款的现值为基础确定。

债务重组取得债务人用以抵债的无形资产，以所放弃债权的公允价值和可直接归属于使该项资产达到预定用途所发生的税金等其他成本确定其入账价值，并将所放弃债权的公允价值与账面价值之间的差额，计入当期损益。

在非货币性资产交换具有商业实质，且换入资产或换出资产的公允价值能够可靠计量时，以公允价值为基础计量。如换入资产和换出资产的公允价值均能可靠计量的，对于换入的无形资产，以换出资产的公允价值和应支付的相关税费作为换入的无形资产的初始投资成本，除非有确凿证据表明换入资产的公允价值更加可靠。非货币性资产交换不具有商业实质，或换入资产和换出资产的公允价值均不能可靠计量的，对于换入的无形资产，以换出资产的账面价值和应支付的相关税费作为换入无形资产的初始投资成本。

(2) 后续计量

在取得无形资产时分析判断其使用寿命。

对于使用寿命有限的无形资产，在为企业带来经济利益的期限内按直线法摊销；无法预见无形资产为企业带来经济利益期限的，视为使用寿命不确定的无形资产，不予摊销。

2、 使用寿命有限的无形资产的使用寿命估计情况

项目	预计使用寿命	依据
土地使用权	自取得土地使用证起剩余使用年限	土地使用权证
软件特许权	3 至 5 年	按软件的使用判断

每年度终了，对使用寿命有限的无形资产的使用寿命及摊销方法进行复核。

经复核，本年期末无形资产的使用寿命及摊销方法与以前估计不存在不同。

3、 使用寿命不确定的无形资产的判断依据以及对其使用寿命进行复核的程序

截至报表日，本公司不存在使用寿命不确定的无形资产。

4、 划分研究阶段和开发阶段的具体标准

公司内部研究开发项目的支出分为研究阶段支出和开发阶段支出。

研究阶段：为获取并理解新的科学或技术知识等而进行的独创性的有计划调查、研究活动的阶段。

开发阶段：在进行商业性生产或使用前，将研究成果或其他知识应用于某项计划或设计，以生产出新的或具有实质性改进的材料、装置、产品等活动的阶段。

5、 开发阶段支出资本化的具体条件

内部研究开发项目开发阶段的支出，同时满足下列条件时确认为无形资产：

- (1) 完成该无形资产以使其能够使用或出售在技术上具有可行性；
- (2) 具有完成该无形资产并使用或出售的意图；
- (3) 无形资产产生经济利益的方式，包括能够证明运用该无形资产生产的产品存在市场或无形资产自身存在市场，无形资产将在内部使用的，能够证明其有用性；
- (4) 有足够的技术、财务资源和其他资源支持，以完成该无形资产的开发，并有能力使用或出售该无形资产；
- (5) 归属于该无形资产开发阶段的支出能够可靠地计量。

(二十) 长期资产减值

长期股权投资、固定资产、在建工程、使用寿命有限的无形资产等长期资产，于资产负债表日存在减值迹象的，进行减值测试。减值测试结果表明资产的可收回金额低于其账面价值的，按其差额计提减值准备并计入减值损失。可收回金额为资产的公允价值减去处置费用后的净额与资产预计未来现金流量的现值两者之间的较高者。资产减值准备按单项资产为基础计算并确认，如果难以对单项资产的可收回金额进行估计的，以该资产所属的资产组确定资产组的可收回金额。资产组是能够独立产生现金流入的最小资产组合。

商誉、使用寿命不确定的无形资产、尚未达到可使用状态的无形资产至少在每年年度终了进行减值测试。

本公司进行商誉减值测试，对于因企业合并形成的商誉的账面价值，自购买日起按照合理的方法分摊至相关的资产组；难以分摊至相关的资产组的，将其分摊至相关的资产组组合。本公司在分摊商誉的账面价值时，根据相关资产组或资产组组合能够从企业合并的协同效应中获得的相对受益情况进行分摊，在此基础上进行商誉减值测试。

在对包含商誉的相关资产组或者资产组组合进行减值测试时，如与商誉相关的资产组或者资产组

组合存在减值迹象的，先对不包含商誉的资产组或者资产组组合进行减值测试，计算可收回金额，并与相关账面价值相比较，确认相应的减值损失。再对包含商誉的资产组或者资产组组合进行减值测试，比较这些相关资产组或者资产组组合的账面价值（包括所分摊的商誉的账面价值部分）与其可收回金额，如相关资产组或者资产组组合的可收回金额低于其账面价值的，确认商誉的减值损失。

上述资产减值损失一经确认，在以后会计期间不予转回。

(二十一) 长期待摊费用

长期待摊费用为已经发生但应由本期和以后各期负担的分摊期限在一年以上的各项费用。

租入固定资产的后续改良支出是指租入固定资产使用过程中发生的更新改造支出、修理费用等。后续改良支出的处理原则：大修支出超过原资产改良支出 5% 的，应当列长期待摊费用，同时将被替换部分的账面价值扣除；低于 5% 的修理支出，计入当期费用。

1、 摊销方法

长期待摊费用在受益期内平均摊销

2、 摊销年限

办公装修支出，通常情况下按 5 年平均摊销。

租入经营性固定资产改良支出，摊销年限不高于合作协议约定的合作期限。

(二十二) 职工薪酬

1、 短期薪酬的会计处理方法

本公司在职工为本公司提供服务的会计期间，将实际发生的短期薪酬确认为负债，并计入当期损益或相关资产成本。

本公司为职工缴纳的社会保险费和住房公积金，以及按规定提取的工会经费和职工教育经费，在职工为本公司提供服务的会计期间，根据规定的计提基础和计提比例计算确定相应的职工薪酬金额。

职工福利费为非货币性福利的，如能够可靠计量的，按照公允价值计量。

2、 离职后福利的会计处理方法

(1) 设定提存计划

本公司按当地政府的相关规定为职工缴纳基本养老保险和失业保险，在职工为本公司提供服务的会计期间，按以当地规定的缴纳基数和比例计算应缴纳金额，确认为负债，并计入当期损益或相关资产成本。

除基本养老保险外，本公司还依据国家企业年金制度的相关政策建立了企业年金缴费制度

(补充养老保险)/企业年金计划。本公司按职工工资总额的一定比例向当地社会保险机构缴费/年金计划缴费，相应支出计入当期损益或相关资产成本。

(2) 设定受益计划

本公司根据预期累计福利单位法确定的公式将设定受益计划产生的福利义务归属于职工提供服务的期间，并计入当期损益或相关资产成本。

设定受益计划义务现值减去设定受益计划资产公允价值所形成的赤字或盈余确认为一项设定受益计划净负债或净资产。设定受益计划存在盈余的，本公司以设定受益计划的盈余和资产上限两项的孰低者计量设定受益计划净资产。

所有设定受益计划义务，包括预期在职工提供服务的年度报告期间结束后的十二个月内支付的义务，根据资产负债表日与设定受益计划义务期限和币种相匹配的国债或活跃市场上的高质量公司债券的市场收益率予以折现。

设定受益计划产生的服务成本和设定受益计划净负债或净资产的利息净额计入当期损益或相关资产成本；重新计量设定受益计划净负债或净资产所产生的变动计入其他综合收益，并且在后续会计期间不转回至损益，在原设定受益计划终止时在权益范围内将原计入其他综合收益的部分全部结转至未分配利润。

在设定受益计划结算时，按在结算日确定的设定受益计划义务现值和结算价格两者的差额，确认结算利得或损失。

3、 辞退福利的会计处理方法

本公司在不能单方面撤回因解除劳动关系计划或裁减建议所提供的辞退福利时，或确认与涉及支付辞退福利的重组相关的成本或费用时（两者孰早），确认辞退福利产生的职工薪酬负债，并计入当期损益。

(二十三) 预计负债

1、 预计负债的确认标准

与诉讼、债务担保、亏损合同、重组事项等或有事项相关的义务同时满足下列条件时，本公司确认为预计负债：

- (1) 该义务是本公司承担的现时义务；
- (2) 履行该义务很可能导致经济利益流出本公司；
- (3) 该义务的金额能够可靠地计量。

2、 各类预计负债的计量方法

本公司预计负债按履行相关现时义务所需的支出的最佳估计数进行初始计量。

本公司在确定最佳估计数时，综合考虑与或有事项有关的风险、不确定性和货币时间价值

等因素。对于货币时间价值影响重大的，通过对相关未来现金流出进行折现后确定最佳估计数。

最佳估计数分别以下情况处理：

所需支出存在一个连续范围（或区间），且该范围内各种结果发生的可能性相同的，则最佳估计数按照该范围的中间值即上下限金额的平均数确定。

所需支出不存在一个连续范围（或区间），或虽然存在一个连续范围但该范围内各种结果发生的可能性不相同的，如或有事项涉及单个项目的，则最佳估计数按照最可能发生金额确定；如或有事项涉及多个项目的，则最佳估计数按各种可能结果及相关概率计算确定。

本公司清偿预计负债所需支出全部或部分预期由第三方补偿的，补偿金额在基本确定能够收到时，作为资产单独确认，确认的补偿金额不超过预计负债的账面价值。

（二十四）股份支付

本公司的股份支付是为了获取职工或其他方提供服务而授予权益工具或者承担以权益工具为基础确定的负债的交易。本公司的股份支付分为以权益结算的股份支付和以现金结算的股份支付。

1、 以权益结算的股份支付及权益工具

以权益结算的股份支付换取职工提供服务的，以授予职工权益工具的公允价值计量。本公司以限制性股票进行股份支付的，职工出资认购股票，股票在达到解锁条件并解锁前不得上市流通或转让；如果最终股权激励计划规定的解锁条件未能达到，则本公司按照事先约定的价格回购股票。本公司取得职工认购限制性股票支付的款项时，按照取得的认股款确认股本和资本公积（股本溢价），同时就回购义务全额确认一项负债并确认库存股。在等待期内每个资产负债表日，本公司根据最新取得的[可行权职工人数变动]、[是否达到规定业绩条件]等后续信息对可行权权益工具数量作出最佳估计，以此为基础，按照授予日的公允价值，将当期取得的服务计入相关成本或费用，相应增加资本公积。在可行权日之后不再对已确认的相关成本或费用和所有者权益总额进行调整。但授予后立即可行权的，在授予日按照公允价值计入相关成本或费用，相应增加资本公积。

对于最终未能行权的股份支付，不确认成本或费用，除非行权条件是市场条件或非可行权条件，此时无论是否满足市场条件或非可行权条件，只要满足所有可行权条件中的非市场条件，即视为可行权。

如果修改了以权益结算的股份支付的条款，至少按照未修改条款的情况确认取得的服务。此外，任何增加所授予权益工具公允价值的修改，或在修改日对职工有利的变更，均确认取得服务的增加。

如果取消了以权益结算的股份支付，则于取消日作为加速行权处理，立即确认尚未确认的金额。职工或其他方能够选择满足非可行权条件但在等待期内未满足的，作为取消以权益结算的股份支付处理。但是，如果授予新的权益工具，并在新权益工具授予日认定所授予

的新权益工具是用于替代被取消的权益工具的，则以与处理原权益工具条款和条件修改相同的方式，对所授予的替代权益工具进行处理。

2、以现金结算的股份支付及权益工具

以现金结算的股份支付，按照本公司承担的以股份或其他权益工具为基础计算确定的负债的公允价值计量。初始按照授予日的公允价值计量，并考虑授予权益工具的条款和条件，详见本附注“二十三、股份支付”。授予后立即可行权的，在授予日以承担负债的公允价值计入成本或费用，相应增加负债；完成等待期内的服务或达到规定业绩条件才可行权的，在等待期内以对可行权情况的最佳估计为基础，按照承担负债的公允价值，将当期取得的服务计入相关成本或费用，增加相应负债。在相关负债结算前的每个资产负债表日以及结算日，对负债的公允价值重新计量，其变动计入当期损益。

(二十五) 收入

自 2020 年 1 月 1 日起适用的会计政策

1、收入确认和计量所采用的会计政策

本公司在履行了合同中的履约义务，即在客户取得相关资产（商品或服务）的控制权时确认收入。履约义务是在某一时段内履行、还是在某一时点履行，取决于合同条款及相关法律规定。本公司满足下列条件之一的，属于在某一时段内履行履约义务：

（1）客户在本公司履约的同时即取得并消耗本公司履约所带来的经济利益。

（2）客户能够控制本公司履约过程中在建的资产。

（3）本公司履约过程中所产出的资产具有不可替代用途，且本公司在整个合同期内有权就累计至今已完成的履约部分收取款项。

如果履约义务是在某一时段内履行的，则本公司按照履约进度确认收入。否则，本公司于客户取得相关资产控制权的某一时点确认收入。履约进度按本公司为履行履约义务而发生的支出或投入来衡量，该进度基于每份合同截至资产负债表日累计已发生的成本占预计总成本的比例确定。

在确定合同交易价格时，如果存在可变对价，本公司按照期望值或最可能发生金额确定可变对价的最佳估计数，并以不超过在相关不确定性消除时累计已确认收入极可能不会发生重大转回的金额计入交易价格。合同中如果存在重大融资成分，本公司将根据合同中的融资成分调整交易价格；对于控制权转移与客户支付价款间隔未超过一年的，本公司不考虑其中的融资成分

2、与公司取得收入的主要活动相关的具体会计政策描述如下：

（1）文化科技主题公园

①创意设计

本公司与客户之间的创意设计合同通常包含转让创意设计成果的履约义务，本公司将其作为在某一时点履行的履约义务，于创意设计成果载体（文本、图册、图纸、光盘）提交于客户，客户验收并取得创意设计成果控制权时，在对应的会计期间确认收入。

②文化科技主题公园建设

本公司与客户之间的文化科技主题公园建设合同通常包含主题公园建设管理服务及工程建设履约义务。

对于主题公园建设管理服务履约义务，由于本公司履约过程中所提供的服务具有不可替代用途，且本公司在整个合同期间内有权就累计至今已完成的履约部分收回款项，本公司将其作为在某一时段内履行的履约义务，按照履约进度确认收入，履约进度不能合理确定的除外。

对于工程建设履约义务，由于客户能够控制本公司履约过程中在建的资产，本公司将其作为在某一时段内履行的履约义务，按照履约进度确认收入，履约进度不能合理确定的除外。本公司按照产出法确定提供服务的履约进度。对于履约进度不能合理确定时，本公司已经发生的成本预计能够得到补偿的，按照已经发生的成本金额确认收入，直到履约进度能够合理确定为止。

③文化科技主题公园运营

a. 提供服务类业务：主要包括主题公园门票、餐饮、租赁、酒店、旅行社等。

本公司的主题公园运营通常包括为游客提供游玩、餐饮、住宿等服务的履约义务，由于游客在本公司履约的同时即取得并消耗本公司履约所带来的经济利益，本公司将其作为在某一时段内履行的履约义务，于游客已取得门票或其他入园凭据当天或提供其他服务期间确认收入。

b. 商品销售

本公司的商品销售业务通常包括交付商品的履约义务，本公司将其作为在某一时点履行的履约义务，于商品交付给客户后，客户取得商品的控制权时确认收入。

（2）文化内容产品及服务

①特种电影

本公司与客户之间的特种设备销售合同通常包括设备交付及安装调试履约义务，本公司将其作为在某一时点履行的履约义务，于特种设备移交客户，性能调试完毕，客户取得特种设备控制权、相关经济利益很可能流入本公司时确认收入。

②数字动漫

a. 电影票房分成

本公司与客户之间的电影联合投资合作协议合同通常包括影片制作发行履约义务，本公司将其作为在某一时点履行的履约义务，于影片完成摄制取得《电影片公映许可证》并在影院上映后，根据公司与其他投资方、发行方等确认的实际票房统计并根据相应的分账方法

所计算的金额确认收入。

b. 电影/电视版权播映

本公司与客户之间的电视/电视播映许可使用合同通常包括交付影片介质履约义务，本公司将其作为在某一时点履行的履约义务，于电视剧/电影完成摄制取得《电视剧发行许可证》/《电影片公映许可证》，影视播映带或其他载体交付给客户、相关经济利益很可能流入本公司时确认收入。

③形象授权

本公司与客户之间的动漫形象授权合同通常包括交付授权标的的履约义务，由于在交付后公司不需要提供后续服务，本公司将其作为在某一时点履行的履约义务，于相关介质已经交付给客户，相关经济利益很可能流入本公司时确认收入。

2020 年 1 月 1 日前适用的会计政策

1、 销售商品收入确认时间的具体判断标准

公司已将商品所有权上的主要风险和报酬转移给购买方；公司既没有保留与所有权相联系的继续管理权，也没有对已售出的商品实施有效控制；收入的金额能够可靠地计量；相关的经济利益很可能流入企业；相关的已发生或将发生的成本能够可靠地计量时，确认商品销售收入实现。

公司门票收入确认条件：门票已售出并收到票款或取得收款凭据；公司已提供相关服务；与此相关的成本能够可靠计量。

特种电影设备收入，于设备销售、性能调试并取得客户验收单据后确认收入。

2、 对外提供劳务收入按以下方法确认

在资产负债表日提供劳务交易的结果能够可靠估计的，采用完工百分比法确认。完工进度根据实际情况选用下列方法确定：

- (1) 已完工作的测量；
- (2) 已经提供的劳务占应提供劳务总量的比例；
- (3) 已经发生的成本占估计总成本的比例；

按照从接受劳务方已收或应收的合同或协议价款确定提供劳务收入总额，但已收或应收的合同或协议价款不公允的除外。资产负债表日按照提供劳务收入总额乘以完工进度扣除以前会计期间累计已确认提供劳务收入后的金额，确认当年提供劳务收入。

在资产负债表日提供劳务交易结果不能够可靠估计的，分别下列情况处理：

- (1) 已发生的劳务成本预计能够得到补偿的，按照已经发生的劳务成本金额确认提供劳务收入，并按相同金额结转劳务成本；
- (2) 已发生的劳务成本预计不能够得到补偿的，将已经发生的劳务成本计入当年损益，

不确认提供劳务收入；

3、 本公司对应的主题公园建设管理服务收入按以下方法确认

本公司主题公园建设管理服务收入确认原则为完工百分比法。具体确认的原则为：每一会计年度终了，在服务合同总收入和总成本能够可靠地计量的前提下：

（1） 建设工程项目已经完工，取得竣工验收单等完工证明时，按照合同金额确认收入，同时结转相应的成本；

（2） 建设工程项目尚未完工，则依据建设方出具的工程形象进度报审表列示的工程完工进度百分比确认当期收入，同时结转相应的成本。

4、 本公司对应的创意设计收入按以下方法确认

在创意设计合同总收入和总成本能够可靠地计量前提下，公司通过文本、图册、图纸、光盘等形式向客户提供创意设计成果并于该创意设计成果经客户确认时确认收入。

5、 让渡资产使用权

与交易相关的经济利益很可能流入本公司，收入的金额能够可靠地计量时，分别下列情况确认让渡资产使用权收入：

利息收入，按照他人使用本公司货币资金的时间和实际利率计算确认。

形象授权收入，公司不需要提供后续服务，在合同已经签订、相关介质已经交付、除了制作动漫影视作品的拷贝并将其交付给被授权人以外不存在尚未履行的其他责任和义务、款项的可回收性有合理保障时确认。

6、 旅行社收入

旅游服务收入的确认：旅游服务收入，在下列条件均能满足时予以确认：a、旅游活动已经结束，代理销售业务已经办妥后，客运活动已完成。b、旅游活动的经济利益能够流入企业。

c、相关的收入和成本能够可靠地计量。旅游活动的结束是指：旅行社组织境外旅游者到国内旅游，旅行团队已经离境；组织国内旅游者到境外旅游或国内旅游，旅行团已经返回。

旅游服务收入的计量：旅游服务收入按如下原则进行计量：a、旅游活动收入，按最终报价单或结算单所记载的金额确定。b、代理业务收入，机车船票代理销售业务，按委托代理业务的手续费收入计量；酒店预订和签证业务按委托业务金额计量。c、客运业务收入，按最终报价单或结算单所记载的金额确定。

7、 特殊行业收入确认方法

（1） 电影、电视剧制作发行

电影票房分账收入：在影片完成摄制取得《电影片公映许可证》于影院上映后，根据投资方确认的票房结算单（如存在跨期，则提供每期的票房结算单），按照合同约定的分账比例

确认收入。

电影版权收入：在影片取得《电影片公映许可证》、母带已经交付，且交易相关的经济利益很可能流入本公司时确认。

电视剧销售收入：在电视剧完成摄制取得《电视剧发行许可证》，电视剧播出带或其他载体转移给购货方、相关经济利益很可能流入本公司时确认。

（2）网络游戏运营

公司是通过游戏玩家在网络游戏中购买虚拟游戏装备、某些特殊游戏功能模块或为游戏在线时间支付费用的方式取得在线网络游戏运营收入，同时公司也将自主开发的游戏授权给第三方。游戏玩家可以从公司的官方运营网站上通过银行借记卡、信用卡、手机支付以及银行转账等方式购得游戏点卡。游戏玩家可以使用上述游戏点卡进入公司的运营网络游戏中进行消费（如购买游戏虚拟装备及其他特殊游戏功能体验或购买游戏在线时间等）。

公司在道具收费模式下，游戏玩家可以免费体验公司在线运营的网络游戏的基本功能，只有游戏玩家购买游戏中的虚拟道具时才需要支付费用。销售游戏虚拟道具所取得的收入在游戏玩家实际使用虚拟货币购买道具时予以确认。

公司游戏授权给第三方运营的收入，按照有关合同或协议约定的收费时间和方法计算确定。

8、 住宿餐饮收入

酒店客房客人入住后在当日结账点（即过租点）按相应房价，房间数确认酒店客房收入；对于客房收入以外的餐饮，娱乐，酒吧，会务等在提供服务完成后可确认收入。

（二十六）政府补助

1、 类型

政府补助，是本公司从政府无偿取得的货币性资产与非货币性资产。分为与资产相关的政府补助和与收益相关的政府补助。

与资产相关的政府补助，是指本公司取得的、用于购建或以其他方式形成长期资产的政府补助。与收益相关的政府补助，是指除与资产相关的政府补助之外的政府补助。

2、 会计处理

与资产相关的政府补助，冲减相关资产账面价值或确认为递延收益。确认为递延收益的，在相关资产使用寿命内按照合理、系统的方法分期计入当期损益（与本公司日常活动相关的，计入其他收益；与本公司日常活动无关的，计入营业外收入）；

与收益相关的政府补助，用于补偿本公司以后期间的相关成本费用或损失的，确认为递延收益，并在确认相关成本费用或损失的期间，计入当期损益（与本公司日常活动相关的，计入其他收益；与本公司日常活动无关的，计入营业外收入）或冲减相关成本费用或损失；

用于补偿本公司已发生的相关成本费用或损失的，直接计入当期损益（与本公司日常活动相关的，计入其他收益；与本公司日常活动无关的，计入营业外收入）或冲减相关成本费用或损失。

本公司取得的政策性优惠贷款贴息，区分以下两种情况，分别进行会计处理：

（1）财政将贴息资金拨付给贷款银行，由贷款银行以政策性优惠利率向本公司提供贷款的，本公司以实际收到的借款金额作为借款的入账价值，按照借款本金和该政策性优惠利率计算相关借款费用。

（2）财政将贴息资金直接拨付给本公司的，本公司将对应的贴息冲减相关借款费用。

（二十七）递延所得税资产和递延所得税负债

对于可抵扣暂时性差异确认递延所得税资产，以未来期间很可能取得的用来抵扣可抵扣暂时性差异的应纳税所得额为限。对于能够结转以后年度的可抵扣亏损和税款抵减，以很可能获得用来抵扣可抵扣亏损和税款抵减的未来应纳税所得额为限，确认相应的递延所得税资产。

对于应纳税暂时性差异，除特殊情况外，确认递延所得税负债。

不确认递延所得税资产或递延所得税负债的特殊情况包括：商誉的初始确认；除企业合并以外的发生时既不影响会计利润也不影响应纳税所得额（或可抵扣亏损）的其他交易或事项。

当拥有以净额结算的法定权利，且意图以净额结算或取得资产、清偿负债同时进行时，当期所得税资产及当期所得税负债以抵销后的净额列报。

当拥有以净额结算当期所得税资产及当期所得税负债的法定权利，且递延所得税资产及递延所得税负债是与同一税收征管部门对同一纳税主体征收的所得税相关或者是对不同的纳税主体相关，但在未来每一具有重要性的递延所得税资产及负债转回的期间内，涉及的纳税主体意图以净额结算当期所得税资产和负债或是同时取得资产、清偿负债时，递延所得税资产及递延所得税负债以抵销后的净额列报。

（二十八）租赁

1、 经营租赁会计处理

（1）公司租入资产所支付的租赁费，在不扣除免租期的整个租赁期内，按直线法进行分摊，计入当期费用。公司支付的与租赁交易相关的初始直接费用，计入当期费用。

资产出租方承担了应由公司承担的与租赁相关的费用时，公司将该部分费用从租金总额中扣除，按扣除后的租金费用在租赁期内分摊，计入当期费用。

（2）公司出租资产所收取的租赁费，在不扣除免租期的整个租赁期内，按直线法进行分摊，确认为租赁相关收入。公司支付的与租赁交易相关的初始直接费用，计入当期费用；如金额较大的，则予以资本化，在整个租赁期间内按照与租赁相关收入确认相同的基础分期计入当期收益。

公司承担了应由承租方承担的与租赁相关的费用时，公司将该部分费用从租金收入总额中扣除，按扣除后的租金费用在租赁期内分配。

2、 融资租赁会计处理

融资租赁，是指实质上转移了与资产所有权有关的全部风险和报酬的租赁。其所有权最终可能转移，也可能不转移。

(1) 融资租入资产：公司在承租开始日，将租赁资产公允价值与最低租赁付款额现值两者中较低者作为租入资产的入账价值，将最低租赁付款额作为长期应付款的入账价值，其差额作为未确认的融资费用。公司采用实际利率法对未确认的融资费用，在资产租赁期间内摊销，计入财务费用。公司发生的初始直接费用，计入租入资产价值。

(2) 融资租出资产：公司在租赁开始日，将应收融资租赁款，未担保余值之和与其现值的差额确认为未实现融资收益，在将来收到租金的各期间内确认为租赁收入。公司发生的与出租交易相关的初始直接费用，计入应收融资租赁款的初始计量中，并减少租赁期内确认的收益金额。

3、 售后租回交易

售后租回交易认定为融资租赁的，售价与资产账面价值之间的差额应当予以递延，并按照该项租赁资产的折旧进度进行分摊，作为折旧费用的调整。

售后租回交易认定为经营租赁的，售价与资产账面价值之间的差额应当予以递延，并在租赁期内按照与确认租金费用相一致的方法进行分摊，作为租金费用的调整。但是，有确凿证据表明售后租回交易是按照公允价值达成的，售价与资产账面价值之间的差额应当计入当期损益。

(二十九) 终止经营

终止经营是满足下列条件之一的、能够单独区分的组成部分，且该组成部分已被本公司处置或被本公司划归为持有待售类别：

- (1) 该组成部分代表一项独立的主要业务或一个单独的主要经营地区；
- (2) 该组成部分是拟对一项独立的主要业务或一个单独的主要经营地区进行处置的一项相关联计划的一部分；
- (3) 该组成部分是专为转售而取得的子公司。

(三十) 重要会计政策和会计估计的变更

1、 重要会计政策变更

(1) 2017 年，财政部颁布了修订的《企业会计准则第 14 号——收入》（以下简称“新收入准则”）。（统称“新金融工具准则”）。本公司自 2020 年 1 月 1 日开始按照新修订的上述准则进行会计处理，根据衔接规定，对可比期间信息不予调整，首日执行新准则与现行准

则的差异追溯调整本报告期期初未分配利润或其他综合收益。

合并资产负债表

项目	2019 年 12 月 31 日余额	2020 年 1 月 1 日余额	调整数
流动资产：			
货币资金	868,415,883.97	868,415,883.97	
结算备付金			
拆出资金			
交易性金融资产			
以公允价值计量且其变动计入当期损益的金融资产			
衍生金融资产			
应收票据	37,000,000.00	37,000,000.00	
应收账款	312,828,364.85	301,825,982.14	-11,002,382.71
应收款项融资			
预付款项	95,823,168.92	95,823,168.92	
应收保费			
应收分保账款			
应收分保合同准备金			
其他应收款	29,823,168.92	29,823,168.92	
买入返售金融资产			
存货	415,922,589.46	415,922,589.46	
合同资产			11,002,382.71
持有待售资产			
一年内到期的非流动资产			
其他流动资产	148,515,790.93	148,515,790.93	
流动资产合计	1,908,318,839.59	1,908,318,839.59	
非流动资产：			
发放贷款和垫款			
债权投资			
可供出售金融资产			
其他债权投资			
持有至到期投资			
长期应收款			
长期股权投资	1,081,614,513.21	1,081,614,513.21	
其他权益工具投资			
其他非流动金融资产			
投资性房地产			
固定资产	12,965,686,610.30	12,965,686,610.30	
在建工程	2,208,690,523.94	2,208,690,523.94	

项目	2019 年 12 月 31 日余额	2020 年 1 月 1 日余额	调整数
生产性生物资产			
油气资产			
无形资产	2,769,439,585.75	2,769,439,585.75	
开发支出			
商誉			
长期待摊费用	722,570,483.69	722,570,483.69	
递延所得税资产	13,439,361.36	13,439,361.36	
其他非流动资产	693,406,083.81	693,406,083.81	
非流动资产合计	20,454,847,162.06	20,454,847,162.06	
资产总计	22,363,166,001.65	22,363,166,001.65	
流动负债：			
短期借款	1,917,956,027.00	1,917,956,027.00	
向中央银行借款			
拆入资金			
交易性金融负债			
以公允价值计量且其变动计入当期损益的金融负债			
衍生金融负债			
应付票据			
应付账款	3,452,689,542.01	3,452,689,542.01	
预收款项	1,263,929,702.38		-1,263,929,702.38
卖出回购金融资产款			
吸收存款及同业存放			
代理买卖证券款			
代理承销证券款			
应付职工薪酬	234,680,605.46	234,680,605.46	
应交税费	101,058,706.41	101,058,706.41	
其他应付款	391,242,260.61	391,242,260.61	
应付手续费及佣金			
应付分保账款			
合同负债		1,263,929,702.38	1,263,929,702.38
持有待售负债			
一年内到期的非流动负债	88,200,000.00	88,200,000.00	
其他流动负债			
流动负债合计	7,449,756,843.87	7,449,756,843.87	
非流动负债：			
保险合同准备金			
长期借款	485,100,000.00	485,100,000.00	
应付债券			

项目	2019 年 12 月 31 日余额	2020 年 1 月 1 日余额	调整数
其中：优先股			
永续债			
长期应付款	507,371.45	507,371.45	
长期应付职工薪酬			
预计负债			
递延收益	3,537,817,476.63	3,537,817,476.63	
递延所得税负债	2,434,824.36	2,434,824.36	
其他非流动负债			
非流动负债合计	4,025,859,672.44	4,025,859,672.44	
负债合计	11,475,616,516.31	11,475,616,516.31	
所有者权益：			
股本	971,993,829.00	971,993,829.00	
其他权益工具			
其中：优先股			
永续债			
资本公积	3,715,239,114.42	3,715,239,114.42	
减：库存股			
其他综合收益	5,876,981.04	5,876,981.04	
专项储备			
盈余公积	485,996,914.50	485,996,914.50	
一般风险准备			
未分配利润	4,892,049,507.02	4,892,049,507.02	
归属于母公司所有者权益合计	10,071,156,345.98	10,071,156,345.98	
少数股东权益	816,393,139.36	816,393,139.36	
所有者权益合计	10,887,549,485.34	10,887,549,485.34	
负债和所有者权益总计	22,363,166,001.65	22,363,166,001.65	

母公司资产负债表

项目	2019 年 12 月 31 日余额	2020 年 1 月 1 日余额	调整数
流动资产：			
货币资金	436,580,797.13	436,580,797.13	
交易性金融资产			
以公允价值计量且其变动计入当期损益的金融资产			
衍生金融资产			
应收票据			
应收账款			
应收款项融资			
预付款项	418,499.88	418,499.88	
其他应收款	4,675,448,913.37	4,675,448,913.37	

项目	2019 年 12 月 31 日余额	2020 年 1 月 1 日余额	调整数
存货			
合同资产			
持有待售资产			
一年内到期的非流动资产			
其他流动资产	8,859,817.29	8,859,817.29	
流动资产合计	5,121,308,027.67	5,121,308,027.67	
非流动资产：			
债权投资			
可供出售金融资产			
其他债权投资			
持有至到期投资			
长期应收款			
长期股权投资	10,341,615,828.05	10,341,615,828.05	
其他权益工具投资			
其他非流动金融资产			
投资性房地产			
固定资产	1,588,011.35	1,588,011.35	
在建工程	14,698,025.04	14,698,025.04	
生产性生物资产			
油气资产			
无形资产			
开发支出			
商誉			
长期待摊费用	5,404,438.14	5,404,438.14	
递延所得税资产	265,801.44	265,801.44	
其他非流动资产			
非流动资产合计	10,363,572,104.02	10,363,572,104.02	
资产总计	15,484,880,131.69	15,484,880,131.69	
流动负债：			
短期借款	1,873,000,000.00	1,873,000,000.00	
交易性金融负债			
以公允价值计量且其变动计入当期损益的金融负债			
衍生金融负债			
应付票据			
应付账款	1,665,924.42	1,665,924.42	
预收款项			
应付职工薪酬	12,345,363.15	12,345,363.15	
应交税费	517,843.04	517,843.04	
其他应付款	4,860,990,735.13	4,860,990,735.13	
合同负债			
持有待售负债			
一年内到期的非流动负债			

项目	2019 年 12 月 31 日余额	2020 年 1 月 1 日余额	调整数
其他流动负债			
流动负债合计	6,748,519,865.74	6,748,519,865.74	
非流动负债:			
长期借款			
应付债券			
其中: 优先股			
永续债			
长期应付款	465,169.62	465,169.62	
长期应付职工薪酬			
预计负债			
递延收益	275,162.17	275,162.17	
递延所得税负债	2,434,824.36	2,434,824.36	
其他非流动负债			
非流动负债合计	3,175,156.15	3,175,156.15	
负债合计	6,751,695,021.89	6,751,695,021.89	
所有者权益:			
股本	971,993,829.00	971,993,829.00	
其他权益工具			
其中: 优先股			
永续债			
资本公积	2,576,551,466.23	2,576,551,466.23	
减: 库存股			
其他综合收益	3,915,509.45	3,915,509.45	
专项储备			
盈余公积	485,996,914.50	485,996,914.50	
未分配利润	4,694,727,390.62	4,694,727,390.62	
所有者权益合计	8,733,185,109.80	8,733,185,109.80	
负债和所有者权益总计	15,484,880,131.69	15,484,880,131.69	

2、重要会计估计变更

本报告期未发生重要会计估计变更事项。

四、税项

(一) 主要税种和税率

税种	计税依据	税率	
		2020 年	2019 年
增值税	按税法规定计算的销售货物和应税劳务收入为基础计算销项税额，在扣除当期允许抵扣的进项税额后，差额部分为应交增值税	3%、5%、6%、9%、13%	3%、5%、6%、10%、9%、16%、13%
城市维护建设税	按实际缴纳的营业税、增值税及消费税计缴	1%、5%、7%	1%、5%、7%
教育费附加	按实际缴纳的营业税、增值税及消费税计缴	3%、地方教育费附加 2%、1.5%	3%、地方教育费附加 2%、1.5%
企业所得税	按应纳税所得额计缴	10%、15%、16.5%、20%、25%	10%、15%、16.5%、20%、25%

存在不同企业所得税税率纳税主体的，披露情况说明

纳税主体名称	所得税税率	
	2020 年度	2019 年度
华强方特文化科技集团股份有限公司	25%	25%
华强方特（深圳）文化产品有限公司	25%	25%
华强方特（深圳）动漫有限公司	15%	15%
华强方特（深圳）互联科技有限公司	20%	20%
方特设计院有限公司	20%	20%
深圳华强方特电视节目制作有限公司	20%	20%
方特国际有限公司	16.50%	16.50%
方特投资发展有限公司	25%	25%
华强方特（深圳）电影有限公司	10%	10%
华强方特（深圳）智能技术有限公司	10%	10%
方特国际旅行社有限公司	25%	25%
深圳新岩景观艺术有限公司	25%	25%
华强方特（芜湖）文化科技有限公司	25%	25%
华强方特（芜湖）文化产业有限公司	25%	25%
方特国际旅行社（安徽）有限公司	20%	20%
华强方特（芜湖）动漫有限公司	20%	20%
华强方特（芜湖）酒店管理有限公司	20%	20%
华强方特（芜湖）游戏软件有限公司	20%	20%
华强方特（芜湖）智能技术有限公司	25%	25%
华强方特（芜湖）旅游发展有限公司	25%	25%
华强方特（青岛）文化科技有限公司	25%	25%
华强方特（青岛）游戏软件有限公司	20%	20%
华强方特（青岛）动漫有限公司	20%	20%
华强方特（沈阳）文化科技有限公司	25%	25%
华强方特（沈阳）酒店管理有限公司	20%	20%
方特国际旅行社（辽宁）有限公司	20%	20%
方特影业投资有限公司	25%	25%
华强方特（北京）动漫文化有限公司	20%	20%
郑州华强文化科技有限公司	25%	25%
郑州华强旅游发展有限公司	25%	25%
安阳华强文化科技有限公司	25%	25%
华强方特（厦门）文化科技有限公司	25%	25%

纳税主体名称	所得税税率	
	2020 年度	2019 年度
华强方特（厦门）动漫有限公司	25%	25%
华强方特设计院（厦门）有限公司	20%	20%
华强方特（厦门）电影有限公司	20%	20%
泰安泰山方特欢乐世界旅游发展有限公司		25%
华强方特（天津）文化科技有限公司	25%	25%
重庆方特乐园旅游有限公司	20%	20%
湖南华强文化科技有限公司	25%	25%
湖南方特假日酒店管理有限公司	20%	20%
华强方特（长沙）文化科技有限公司	25%	25%
华强方特（嘉峪关）文化科技有限公司	25%	25%
方特欢乐世界（嘉峪关）旅游发展有限公司	15%	15%
华强方特（嘉峪关）文化投资有限公司	25%	25%
华强方特（济南）文化科技有限公司	25%	25%
华强方特（济南）旅游发展有限公司	25%	25%
方特国际旅行社（山东）有限公司	20%	20%
华强方特（宁波）文化科技有限公司	25%	25%
华强方特（宁波）文化旅游发展有限公司	25%	25%
华强方特（大同）文化科技有限公司	25%	25%
方特欢乐世界（大同）旅游发展有限公司	25%	25%
华强方特（南宁）文化科技有限公司	25%	25%
华强方特（邯郸）文化科技有限公司	25%	25%
华强方特（太原）文化科技有限公司	25%	25%
华强方特（荆州）文化科技有限公司	25%	25%
华强方特（绵阳）文化科技有限公司	25%	25%
华强方特（赣州）文化科技有限公司	25%	25%
郑州华强方特酒店管理有限公司	20%	20%
华强方特（长沙）旅游发展有限公司	25%	25%
方特文化传媒（深圳）有限公司	20%	20%
安阳华强方特旅游发展有限公司	20%	20%
华强方特（邯郸）旅游发展有限公司	25%	25%
华强方特（厦门）软件有限公司	20%	20%
华强方特（南宁）旅游发展有限公司	15%	15%
华强方特（昆明）旅游发展有限公司	25%	25%
华强方特（昆明）旅游投资有限公司	25%	25%
华强方特（昆明）文化科技有限公司	25%	25%

纳税主体名称	所得税税率	
	2020 年度	2019 年度
华强方特（昆明）文化投资有限公司	25%	25%
深圳华强文丰投资发展有限公司	25%	25%
华强方特（自贡）文化科技有限公司	25%	25%
华强方特（深圳）科技有限公司	10%	25%
华强方特（台州）文化科技有限公司	25%	25%
华强方特（台州）旅游发展有限公司	25%	20%
华强方特（荆州）旅游发展有限公司	25%	25%
华强方特（淮安）文化科技有限公司	25%	25%
华强方特（淮安）文化投资有限公司	20%	20%
华强方特（淮安）旅游发展有限公司	25%	25%
华强方特（淮安）旅游投资有限公司	20%	20%
方特丝路神画（嘉峪关）旅游发展有限公司	25%	25%
商丘华强方特文化科技有限公司	25%	20%
华强方特（菏泽）文化科技有限公司	20%	20%
华强方特（深圳）软件有限公司	20%	20%
华强方特（天津）酒店管理有限公司	20%	20%
深圳引力动漫有限公司	20%	20%
华强方特（济宁）文化科技有限公司	25%	25%
方特东方欲晓（济宁）旅游发展有限公司	25%	25%
华强方特（徐州）文化科技有限公司	25%	25%
商丘华强方特旅游发展有限公司	25%	25%
华强方特（菏泽）旅游发展有限公司	25%	25%
方特东方欲晓（赣州）旅游发展有限公司	25%	25%
采云团购（深圳）有限公司	25%	25%
华强方特（绵阳）旅游发展有限公司	25%	
华强方特（鹰潭）文化科技有限公司	25%	
华强方特（鹰潭）旅游发展有限公司	25%	
华强方特（自贡）旅游发展有限公司	25%	
华强方特（徐州）旅游发展有限公司	25%	
华强方特（荆州）文化发展有限公司	25%	

注：2020年1月13日，泰安泰岳旅游科技有限公司与方特投资发展有限公司签订委托协议到期，经双方协商，一致同意即日起终止双方签订的委托协议，泰安泰岳旅游科技有限公司收回其在泰安方特股东会和董事会的所有表决权。泰安方特由双方共同控制，故不再将其纳入合并范围核算。

（二） 税收优惠

1、 所得税税收优惠

下属子公司——华强方特（深圳）智能技术有限公司根据财税〔2016〕49号《财政部、国家税务总局、发展改革委、工业和信息化部关于软件和集成电路产业企业所得税优惠政策有关问题的通知》规定，可按照国家规划布局内重点软件企业享受10%的所得税税率。

下属子公司——华强方特（深圳）智能技术有限公司2017年度企业申请高新技术企业资格认定，已取得证号为GR201744201434的高新技术企业证书，按企业所得税法，公司在高新技术企业有效期内（2017年至2019年）可享受15%的所得税税率，2020年新证书目前正在申请办理中。

下属子公司——华强方特（深圳）电影有限公司根据财税〔2016〕49号《财政部、国家税务总局、发展改革委、工业和信息化部关于软件和集成电路产业企业所得税优惠政策有关问题的通知》规定，可按照国家规划布局内重点软件企业享受10%的所得税税率。

下属子公司——华强方特（深圳）电影有限公司2017年度企业申请高新技术企业资格认定，已取得证号为GR201744200445的高新技术企业证书，按企业所得税法，公司在高新技术企业有效期内（2017年至2019年）可享受15%的所得税税率，2020年新证书目前正在申请办理中。

下属子公司——华强方特（深圳）动漫有限公司2017年度企业申请高新技术企业资格认定，已取得证号为GR201744201532的高新技术企业证书，按企业所得税法，公司在高新技术企业有效期内（2017年至2019年）可享受15%的所得税税率，2020年新证书目前正在申请办理中。

下属子公司——华强方特（深圳）互联科技有限公司根据财税[2008]1号《财政部、国家税务总局关于企业所得税若干优惠政策的通知》规定，经深圳市南山区国家税务局审核，符合软件及集成电路设计企业的税收优惠有关规定，备案登记同意华强方特（深圳）互联科技有限公司从开始获利年度起，两年免征企业所得税，三年减半征收企业所得税。已于2009年10月27日取得深圳市南山区国家税务局“深国税南减免备案[2009]337号”税收优惠登记备案通知书。公司尚未开始盈利。

下属子公司——华强方特（芜湖）动漫有限公司2016年被认定为“动漫企业”，根据财税[2012]27号《财政部 国家税务总局关于进一步鼓励软件产业和集成电路产业发展企业所得税政策的通知》和财税[2009]65号《财政部 国家税务总局关于扶持动漫产业发展有关税收政策问题的通知》，在2017年12月31日前自获利年度起计算优惠期，第一年至第二年免征企业所得税，第三年至第五年按照25%的法定税率减半征收企业所得税，并享受至期满为止。

下属子公司——深圳华强方特电视节目制作有限公司、华强方特（深圳）互联科技有限公司、方特设计院有限公司、方特国际旅行社（安徽）有限公司、华强方特（青岛）游戏软件有限公司、华强方特（青岛）动漫有限公司、方特文化传媒（深圳）有限公司、华强方特（厦门）软件有限公司、华强方特设计院（厦门）有限公司、华强方特（厦门）电影有

限公司、方特国际旅行社（山东）有限公司、方特国际旅行社（辽宁）有限公司、湖南方特假日酒店管理有限公司，华强方特（芜湖）酒店管理有限公司、华强方特（芜湖）动漫有限公司、华强方特（北京）动漫文化有限公司、华强方特（芜湖）游戏软件有限公司、华强方特（沈阳）酒店管理有限公司、重庆方特乐园旅游有限公司、郑州华强方特酒店管理有限公司、安阳华强方特旅游发展有限公司、华强方特（淮安）文化投资有限公司、华强方特（淮安）旅游投资有限公司、华强方特（菏泽）文化科技有限公司、华强方特（深圳）软件有限公司、华强方特（天津）酒店管理有限公司、深圳引力动漫有限公司，根据财税[2014]34号《财政部、国家税务总局关于小型微利企业所得税优惠政策有关问题的通知》、财税[2017]43号《关于扩大小型微利企业所得税优惠政策范围的通知》、财税[2018]77号《财政部、税务总局关于进一步扩大小型微利企业所得税优惠政策范围的通知》、根据财税[2019]13号《财政部、税务总局关于实施小微企业普惠性税收减免政策的通知》规定，对于小型微利企业年年应纳税所得额不超过100万元的部分，减按25%计入应纳税所得额，按20%的税率缴纳企业所得税；对于年应纳税所得额超过100万元但不超过300万元的部分，减按50%计入应纳税所得额，按20%的税率缴纳企业所得税。

下属子公司——方特欢乐世界（嘉峪关）旅游发展有限公司，根据国家税务总局《关于执行《西部地区鼓励类产业目录》有关企业所得税问题的公告》，2019年4月取得嘉发改社会函字[2019]118号确认通知函，2018年起按15%税率缴纳企业所得税。

下属子公司——华强方特（南宁）旅游发展有限公司，根据《根据广西壮族自治区发展和改革委员会关于授权设区市发展改革委认定鼓励类产业和审查节能登记表的通知》（桂发改工业[2015]900号），2019年12月30日取得南发改函【2019】1909号认定通知函，并根据《广西壮族自治区人民政府关于延续和修订促进广西北部湾经济区开放开发若干政策规定的通知（桂政发〔2014〕5号）》，2019年减按15%税率征收企业所得税，并免征属于地方分享部分的企业所得税。

根据财税[2009]87号文件和财税[2011]70号文件，专项用途财政性资金在符合条件下可作为不征税收入处理。下属子公司华强方特（沈阳）文化科技有限公司、华强方特（芜湖）文化科技有限公司、华强方特（芜湖）文化产业有限公司、华强方特（青岛）文化科技有限公司、郑州华强文化科技有限公司、华强方特（厦门）文化科技有限公司、湖南华强文化科技有限公司、华强方特（天津）文化科技有限公司、华强方特（济南）文化科技有限公司、华强方特（嘉峪关）文化科技有限公司、华强方特（芜湖）旅游发展有限公司、华强方特（宁波）文化科技有限公司、郑州华强旅游发展有限公司、安阳华强文化科技有限公司在2019年12月31日之前取得的专项用途财政性资金依据该政策按不征税收入向当地主管税务机关进行了报备。

2、 增值税税收优惠

本公司 2016 年 5 月 12 日取得“深国税南减免备[2016]0580 号”《深圳市国家税务局增值税、消费税税收优惠备案通知书》在政策不改变的情况下公司统借统还业务取得的利息收入免征增值税优惠税收优惠备案，该次备案有效期起:2016-05-01 止:2019-04-30。该优惠项目的增值税进项税额为单独核算，进项税额核算方式选择后 36 个月内不得变更；2019 年 1 月 21 日取得“深南税通 [2019]20190121115005366340 号”《国家税务总局深圳市南山区税务局税务事项通知书》更新减免备案，该备案有效期起：2019-05-01 止：2029-12-31。

本公司 2019 年 7 月 16 日取得“深南税通【2019】1563245097230 号”《国家税务总局深圳市南山区税务局税务事项通知书》，在政策不改变的情况下企业集团内单位之间的资金无偿借贷免征增值税，该次备案有效期为 2019 年 6 月 1 日至 2020 年 12 月 31 日。

下属子公司——华强方特（深圳）动漫有限公司 2019 年 5 月 22 日在深圳税务局备案，依据财税（2019）17 号第一条减免 2019 年 1 月 1 日至 2023 年 12 月 31 日销售电影拷贝（含数字拷贝）收入、转让电影版权（包括转让和许可使用）收入、电影发行收入增值税。

下属子公司——华强方特（深圳）动漫有限公司 2014 年取得“深国税南减免备[2014]0688 号”《深圳市国家税务局增值税、消费税税收优惠备案通知书》，在政策不改变的情况下减免软件出口增值税，备案有效期自 2014 年 5 月 1 日起。下属子公司——华强方特（深圳）动漫有限公司根据《财政部、税务总局关于延续宣传文化增值税优惠政策的通知》（财税[2018]53 号），取得国家税务总局深圳市南山区税务局签发的《税务事项通知书》（深南税通[2019]1553075819930 号），备案有效期自 2019 年 3 月 1 日至 2020 年 12 月 31 日，图书批发、零售环节免征增值税。

下属子公司——华强方特（深圳）电影有限公司 2014 年取得“深国税南减免备[2014]0689 号”《深圳市国家税务局增值税、消费税税收优惠备案通知书》，在政策不改变的情况下减免软件出口增值税，备案有效期自 2014 年 5 月 1 日起。

下属子公司——方特投资发展有限公司 2014 年取得“深国税南减免备[2014]1615 号”《深圳市国家税务局增值税、消费税税收优惠备案通知书》，在政策不改变的情况下减免跨境应税服务增值税，备案有效期 2014-11-01 至 2024-08-31。

根据财税[2019]39 号文件，自 2019 年 4 月 1 日至 2021 年 12 月 31 日，允许生产、生活性服务业纳税人按照当期可抵扣进项税额加计 10%，根据财政部、税务总局关于明确生活性服务业增值税加计抵减政策的公告》（财政部 税务总局公告 2019 年第 87 号），自 2019 年 10 月 1 日至 2021 年 12 月 31 日，允许生活性服务业纳税人按照当期可抵扣进项税额加计 15%，抵减应纳税额（以下称加计抵减政策）。下属子公司华强方特（深圳）电影有限公司、华强方特（深圳）动漫有限公司、方特国际旅行社有限公司、方特设计院有限公司、方特投资发展有限公司、湖南华强文化科技有限公司、华强方特（芜湖）酒店管理有限公司、华强方特（芜湖）动漫有限公司、华强方特（芜湖）文化产业有限公司、华强方特（芜湖）文化科技有限公司、华强方特（芜湖）旅游发展有限公司、华强方特（厦门）动漫有限公

司、重庆方特乐园旅游有限公司、泰安泰山方特欢乐世界旅游发展有限公司、方特国际旅行社（安徽）有限公司、华强方特（北京）动漫文化有限公司、方特欢乐世界（大同）旅游发展有限公司、华强方特（济南）旅游发展有限公司、方特欢乐世界（嘉峪关）旅游发展有限公司、华强方特（南宁）旅游发展有限公司、华强方特（沈阳）文化科技有限公司、郑州华强文化科技有限公司、方特文化传媒（深圳）有限公司、华强方特（沈阳）酒店管理有限公司、华强方特（天津）文化科技有限公司、华强方特（荆州）旅游发展有限公司、华强方特（青岛）文化科技有限公司、湖南方特假日酒店管理有限公司、华强方特（长沙）旅游发展有限公司、郑州华强方特酒店管理有限公司、方特丝路神画（嘉峪关）旅游发展有限公司、华强方特（邯郸）旅游发展有限公司、华强方特（厦门）文化科技有限公司、华强方特设计院（厦门）有限公司、华强方特（厦门）电影有限公司、华强方特（宁波）文化旅游发展有限公司从 2019 年 4 月 1 日开始向当地主管税务机关进行申报加计抵减政策。

根据《财政部 税务总局 退役军人部关于进一步扶持自主就业退役士兵创业就业有关税收政策的通知》（财税〔2019〕21 号），自 2019 年 1 月 1 日至 2021 年 12 月 31 日，企业招用自主就业退役士兵，与其签订 1 年以上期限劳动合同并依法缴纳社会保险费的，自签订劳动合同并缴纳社会保险当月起，在 3 年内按实际招用人数予以定额依次扣减增值税、城市维护建设税、教育费附加、地方教育附加和企业所得税优惠。纳税人在 2021 年 12 月 31 日享受本通知规定税收优惠政策未满 3 年的，可继续享受至 3 年期满为止。下属子公司——华强方特（芜湖）文化科技有限公司、华强方特（芜湖）文化产业有限公司、华强方特（芜湖）旅游发展有限公司、华强方特（芜湖）酒店管理有限公司、华强方特（芜湖）智能技术有限公司、华强方特（邯郸）文化科技有限公司符合条件并于 2019 年开始享受该优惠政策；下属子公司华强方特（长沙）旅游发展有限公司符合条件并于 2020 年向税局申请备案并开始享受该优惠政策。

根据《关于支持新型冠状病毒感染的肺炎疫情防控有关税收政策的公告》（财政部 税务总局公告 2020 年第 8 号）和《关于支持疫情防控保供等税费政策实施期限的公告》（财政部 税务总局公告 2020 年第 28 号），纳税人提供生活服务取得的收入，免征增值税，有效期自 2020 年 1 月 1 日至 2020 年 12 月 31 日。下属子公司——方特欢乐世界（大同）旅游发展有限公司、华强方特（邯郸）旅游发展有限公司、湖南华强文化科技有限公司、方特欢乐世界（嘉峪关）旅游发展有限公司、华强方特（荆州）旅游发展有限公司、华强方特（南宁）旅游发展有限公司、华强方特（长沙）旅游发展有限公司、郑州华强文化科技有限公司、华强方特（青岛）文化科技有限公司、华强方特（沈阳）文化科技有限公司、华强方特（天津）文化科技有限公司、重庆方特乐园旅游有限公司在 2020 年上半年提供生活服务取得的收入按规定享受了免征增值税优惠。

根据《江苏省财政厅 国家税务总局江苏省税务局关于应对新冠肺炎疫情影响有关房产税、

城镇土地使用税优惠政策公告》(苏财税[2020]8 号),受疫情影响严重的住宿餐饮、文体娱乐、交通运输、旅游等行业纳税人,暂免征收 2020 年上半年房产税、城镇土地使用税。

下属子公司——华强方特(淮安)旅游发展有限公司 2020 年符合条件并享受了减免。

根据《关于疫情防控期间房产税和城镇土地使用税困难减免政策的通知》(皖财税法[2020] 287 号),对交通运输、住宿餐饮、居民服务、文体娱乐业企业自用的房产、土地,免征 3 个月的房产税、城镇土地使用税。下属子公司——华强方特(芜湖)文化科技有限公司、华强方特(芜湖)文化产业有限公司、华强方特(芜湖)旅游发展有限公司 2020 年符合条件并享受了减免。

根据《国家税务总局湖南省税务局关于坚决贯彻落实税收支持政策 助力打赢新冠肺炎防控阻击战的通知》(湘税发〔2020〕18 号)和《关于应对新型冠状病毒感染肺炎疫情支持企业发展的政策措施》(株政办函[2020]1 号),因疫情原因,导致企业发生重大损失,正常生产经营活动受到重大影响,缴纳房产税、城镇土地使用税确有困难的,可申请房产税、城镇土地使用税困难减免。下属子公司——湖南华强文化科技有限公司 2020 年符合条件申请并享受了房产税和城镇土地使用税减免优惠。

根据《天津市人民政府办公厅关于印发天津市打赢新型冠状病毒感染肺炎疫情疫情防控阻击战进一步促进经济社会持续健康发展若干措施的通知》津政办发〔2020〕1 号,对受疫情影响企业停产或遭受重大损失,缴纳房产税、城镇土地使用税确有困难的,可申请临时减免。下属子公司——华强方特(天津)文化科技有限公司 2020 年符合条件申请并享受了房产税和城镇土地使用税减免。

下属子公司——华强方特(青岛)文化科技有限公司根据《青岛市财政局 国家税务总局青岛市税务局关于明确疫情防控期间城镇土地使用税、房产税困难减免税政策的通知》(青财税[2020]5 号),申请减按 70%的比例缴纳 2020 年第一季度自有土地、房产的城镇土地使用税、房产税。

根据《国家税务总局河南省税务局 河南省财政厅关于落实疫情防控期间城镇土地使用税房产税困难减免政策的通知》(豫税发[2020]26 号),受疫情影响较大的困难行业纳税人,可申报免缴 2020 年第一季度自用土地、房产的城镇土地使用税、房产税。下属子公司——郑州华强文化科技有限公司符合条件申请并享受了城镇土地使用税和房产税减免优惠。

根据《山东省财政厅 国家税务总局山东省税务局关于疫情防控期间房产税、城镇土地使用税减免政策的通知》(鲁财税[2020]16 号),对受疫情影响严重的六类行业纳税人,可申请免征 2020 年第一季度房产税、城镇土地使用税。下属子公司——华强方特(济南)文化科技有限公司符合条件申请并享受了城镇土地使用税减免优惠。

五、 合并财务报表项目注释

(一) 货币资金

1、 货币资金分类列示

项目	期末余额	年初余额
库存现金	733,631.06	922,454.20
银行存款	474,820,346.79	848,230,161.94
其他货币资金	78,482,841.23	19,263,267.83
合计	554,036,819.08	868,415,883.97
其中：存放在境外的款项总额		

截至 2020 年 6 月末，现金余额主要系下属主题公园收取的门票、园区餐饮、文化衍生品销售现金已过银行缴存时间而未能缴存银行部分。

2、 其他货币资金分类列示

项目	期末余额	年初余额
信用证保证金	13,156,799.86	2,044,505.86
承兑汇票保证金	50,330,840.00	
履约保证金	10,350,000.00	11,910,000.00
支付宝、微信等账户余额	4,510,270.68	5,291,800.97
在途资金	134,930.69	16,961.00
华强集团财务公司存款	-	
合计	78,482,841.23	19,263,267.83

3、 受限制的货币资金情况

项目	期末余额	年初余额
信用证保证金	13,156,799.86	2,044,505.86
承兑汇票保证金	50,330,840.00	
履约保证金	10,350,000.00	11,910,000.00
合计	73,837,639.86	13,954,505.86

受限制的货币资金已从期末现金及现金等价物中扣除。

(二) 应收票据

1、 应收票据分类列示

项目	期末余额	年初余额
银行承兑汇票		37,000,000.00
合计		37,000,000.00

2、 期末公司不存在已质押的应收票据

3、 期末公司不存在已背书或贴现且在资产负债表日尚未到期的应收票据

4、 期末公司不存在因出票人未履约而将其转为应收账款的票据

(三) 应收账款

1、 应收账款按坏账计提方法分类披露

2020 年 06 月 30 日

类别	账面余额		坏账准备		账面价值
	金额	比例 (%)	金额	计提比例 (%)	
单项金额重大并单独计提坏账准备的应收账款	5,180,000.00	1.33	5,180,000.00	100.00	
按信用风险特征组合计提坏账准备的应收账款	385,062,511.71	98.67	23,912,988.26	4.74	361,149,523.45
组合 1					
组合 2					
组合 3	385,060,291.71	98.67	23,910,768.26	4.74	361,149,523.45
单项金额不重大并单独计提坏账准备的应收账款	2,220.00		2,220.00	100.00	
合计	390,242,511.71	100.00	29,092,988.26		361,149,523.45

2019 年 12 月 31 日

类别	账面余额		坏账准备		账面价值
	金额	比例 (%)	金额	计提比例 (%)	
单项金额重大并单独计提坏账准备的应收账款	5,180,000.00	1.55	5,180,000.00	100.00	
按信用风险特征组合计提坏账准备的应收账款	328,395,721.27	98.45	15,567,356.42	4.74	312,828,364.85
组合 1					
组合 2					
组合 3	328,395,721.27	98.45	15,567,356.42	4.74	312,828,364.85
单项金额不重大并单独计提坏账准备的应收账款	2,220.00		2,220.00	100.00	
合计	333,577,941.27	100.00	20,749,576.42		312,828,364.85

期末单项金额重大并单独计提坏账准备的应收账款

名称	期末余额			计提理由
	账面余额	坏账准备	计提比例 (%)	
乐视网信息技术(北京)股份有限公司	5,180,000.00	5,180,000.00	100.00	预计无法收回
合计	5,180,000.00	5,180,000.00	100.00	

组合中, 按账龄分析法计提坏账准备的应收账款

账龄	期末余额		
	应收账款	坏账准备	计提比例 (%)
3 个月以内 (含 3 个月)	62,246,273.19		
3-12 个月	203,279,060.98	10,163,936.65	5.00
1 至 2 年	116,737,427.55	11,673,742.75	10.00
2 至 3 年	1,034,915.90	310,474.77	30.00

账龄	期末余额		
	应收账款	坏账准备	计提比例 (%)
3 年以上	1,762,614.09	1,762,614.09	100.00
合计	385,060,291.71	23,910,768.26	

2、 本报告期计提、转回或收回的坏账准备情况

本期计提坏账准备金额 15,605,347.63 元；本期转回坏账准备金额 6,682,863.02 元；本期因执行新收入准则应收账款坏账准备重分类至合同资产减值准备 579,072.77 元。

3、 本报告期无实际核销的应收账款情况

4、 按欠款方归集的期末余额前五名的应收账款情况

单位名称	期末余额		
	应收账款	占应收账款合计数的比例 (%)	坏账准备
济宁新城国有资产运营管理有限公司	139,900,000.00	35.85	6,995,000.00
宜良县金地土地投资经营有限责任公司	108,654,717.00	27.84	10,865,471.70
湖南快乐阳光互动娱乐传媒有限公司	51,800,000.00	13.27	1,997,500.00
北京奇艺世纪科技有限公司	19,875,000.00	5.09	375,000.00
深圳市腾讯计算机系统有限公司	18,599,447.89	4.77	353.75
合计	338,829,164.89	86.83	20,233,325.45

5、 本报告期不存在因金融资产转移而终止确认的应收账款

6、 本报告期不存在转移应收账款且继续涉入形成的资产、负债

(四) 预付款项

1、 预付款项按账龄列示

账龄	期末余额		年初余额	
	账面余额	比例 (%)	账面余额	比例 (%)
1 年以内	100,173,198.67	83.62	86,145,944.56	89.90
1 至 2 年	12,947,112.52	10.81	3,297,305.98	3.44
2 至 3 年	2,379,620.21	1.99	772,252.14	0.81
3 年以上	4,292,029.01	3.58	5,607,666.24	5.85
合计	119,791,960.41	100.00	95,823,168.92	100.00

截至期末，账龄超过一年预付款项主要为深圳智能公司预付采购款。

2、 按预付对象归集的期末余额前五名的预付款情况

预付对象	期末余额	占预付款项期末余额合计数的比例(%)
THE AWAKENING PRODUCTION	11,294,380.00	9.43
武汉武重金属结构工程技术有限公司	6,036,446.65	5.04
山东环维游乐设备有限公司	4,142,574.05	3.46
Miraculous Asia Limited	3,543,700.00	2.96
华夏游乐有限公司	2,877,273.80	2.40
合计	27,894,374.50	23.29

(五) 其他应收款

项目	期末余额	年初余额
应收利息		
应收股利		
其他应收款	32,904,592.55	29,813,041.46
合计	32,904,592.55	29,813,041.46

1、 其他应收款项

(1) 按分类披露

2020 年 06 月 30 日

种类	账面余额		坏账准备		账面价值
	金额	比例 (%)	金额	计提比例 (%)	
单项金额重大并单独计提坏账准备的其他应收款					
按信用风险特征组合计提坏账准备的其他应收款	33,122,260.47	99.23	217,667.92	0.66	32,904,592.55
组合 1					
组合 2	22,822,866.52	68.37			22,822,866.52
组合 3	10,299,393.95	30.85	217,667.92	2.11	10,081,726.03
单项金额不重大并单独计提坏账准备的其他应收款	257,952.95	0.77	257,952.95	100.00	
合计	33,380,213.42	100.00	475,620.87		32,904,592.55

2019 年 12 月 31 日

种类	账面余额		坏账准备		账面价值
	金额	比例 (%)	金额	计提比例 (%)	
单项金额重大并单独计提坏账准备的其他应收款					
按信用风险特征组合计提坏账准备的其他应收款	29,867,810.56	99.14	54,769.10	0.18	29,813,041.46
组合 1					
组合 2	23,999,573.87	79.66			23,999,573.87

种类	账面余额		坏账准备		账面价值
	金额	比例 (%)	金额	计提比例 (%)	
组合 3	5,868,236.69	19.48	54,769.10	0.93	5,813,467.59
单项金额不重大并单独计提坏账准备的其他应收款	257,952.95	0.86	257,952.95	100.00	
合计	30,125,763.51	100.00	312,722.05		29,813,041.46

(2) 按坏账计提方法分类披露

2020 年 06 月 30 日

坏账准备	第一阶段	第二阶段	第三阶段	合计
	未来 12 个月预期信用损失	整个存续期预期信用损失(未发生信用减值)	整个存续期预期信用损失(已发生信用减值)	
年初余额	257,952.95		54,769.10	312,722.05
年初其他应收款账面余额在本期				
--转入第二阶段				
--转入第三阶段				
--转回第二阶段				
--转回第一阶段				
本期计提			200,692.65	200,692.65
本期转回			37,793.83	37,793.83
本期转销				
本期核销				
其他变动				
期末余额	257,952.95		217,667.92	475,620.87

其他应收款项账面余额变动如下:

账面余额	第一阶段	第二阶段	第三阶段	合计
	未来 12 个月预期信用损失	整个存续期预期信用损失(未发生信用减值)	整个存续期预期信用损失(已发生信用减值)	
年初余额	257,952.95		29,867,810.56	30,125,763.51
年初余额在本期				
--转入第二阶段				
--转入第三阶段				
--转回第二阶段				
--转回第一阶段				
本期新增			559,071,803.80	559,071,803.80
本期直接减记			555,817,353.89	555,817,353.89
本期终止确认				
其他变动				
期末余额	257,952.95		33,122,260.47	33,380,213.42

(3) 本报告期计提、转回或收回的坏账准备情况

项目	期末余额	年初余额
计提坏账准备	200,692.65	86,597.00
收回/转回坏账准备	37,793.83	940,829.48

(4) 本报告期实际核销的其他应收款情况

无。

(5) 按款项性质分类情况

款项性质	期末余额	年初余额
单位往来款	5,764,113.02	2,453,376.29
保证金及押金	13,332,369.74	13,546,997.44
备用金	4,466,149.52	3,341,609.15
代扣代缴款	9,490,496.78	10,452,576.43
其他	327,084.36	331,204.20
合计	33,380,213.42	30,125,763.51

(6) 按欠款方归集的期末余额前五名的其他应收款情况

单位名称	款项性质	期末余额	账龄	占其他应收款期末余额合计数的比例 (%)	坏账准备期末余额
厦门市金库	保证金及押金	6,200,400.00	3 年以上	18.58	
厦门市财政局	保证金及押金	108,000.00	1 至 2 年	6.38	
		481,200.00	2 至 3 年		
		1,539,600.00	3 年以上		
THE AWAKENING PRODUCTION	单位往来款	3,342,132.92	3-12 个月	10.01	167,106.65
中牟县解决建设领域拖欠工程款工作领导小组	保证金及押金	1,549,725.00	3 年以上	4.64	
深圳市前海爱创资产管理有限公司	保证金及押金	720,000.00	2 至 3 年	2.16	
合计		13,941,057.92		41.77	167,106.65

(7) 本报告期不存在涉及政府补助的其他应收款项

(8) 本报告期不存在因金融资产转移而终止确认的其他应收款

(9) 本报告期不存在转移其他应收款且继续涉入形成的资产、负债

(六) 存货

1、 存货分类

项目	期末余额			年初余额		
	账面余额	跌价准备	账面价值	账面余额	跌价准备	账面价值
原材料	184,793,525.47	17,467,058.29	167,326,467.18	193,879,078.82	8,528,193.47	185,350,885.35
在产品	12,414,040.39	-	12,414,040.39	15,699,946.21		15,699,946.21
库存商品	68,006,914.64	14,869,547.46	53,137,367.18	61,706,892.59	16,743,649.27	44,963,243.32
影视作品	246,605,619.92	26,197,555.88	220,408,064.04	196,106,070.46	26,197,555.88	169,908,514.58
合同成本	45,005,784.36	-	45,005,784.36			
合计	556,825,884.78	58,534,161.63	498,291,723.15	467,391,988.08	51,469,398.62	415,922,589.46

2、 存货跌价准备

项目	年初余额	本期增加金额		本期减少金额		期末余额
		计提	其他	转回或转销	其他	
原材料	8,528,193.47	8,938,864.82		-	-	17,467,058.29
库存商品	16,743,649.27	2,626,607.43		824,426.03	3,676,283.21	14,869,547.46
影视作品	26,197,555.88	-		-	-	26,197,555.88
合计	51,469,398.62	11,565,472.25		824,426.03	3,676,283.21	58,534,161.63

因泰安方特合作协议到期，对方收回表决权，泰安方特变为双方共同控制，不再纳入合并范围，存货跌价准备本期其他减少 3,676,283.21 元。

(七) 合同资产

1、 合同资产分类

项目	期末余额			年初余额		
	账面余额	跌价准备	账面价值	账面余额	跌价准备	账面价值
工程服务合同履约形成的合同资产	13,346,859.66	664,752.29	12,682,107.37			
合计	13,346,859.66	664,752.29	12,682,107.37			

2、 本期合同资产计提减值准备情况

项目	年初余额	本期增加金额		本期减少金额		期末余额
		计提	其他	转回或转销	其他	
工程服务合同履约形成的合同资产		85,679.52	579,072.77			664,752.29
合计		85,679.52	579,072.77			664,752.29

注：本期合同资产减值情况其他增加系按照新收入准则，将前期工程服务合同履约形成的应收款项重分类至合同资产，对应的减值准备重分类至合同资产减值准备。

(八) 其他流动资产

项目	期末余额	年初余额
待抵扣进项税	127,006,951.89	93,743,194.23
待认证进项税	7,021,402.51	7,507,283.58
预缴的企业所得税	19,985,242.67	26,397,157.37
预缴的增值税	3,629,744.92	3,166,997.01
上市费用	-	7,094,339.61
影视投资款	11,202,630.16	10,604,273.99
预缴的其他税费	11,878.46	2,545.14
合计	168,857,850.61	148,515,790.93

(九) 长期股权投资

被投资单位	年初余额	本期增减变动							期末余额	本期计提减值准备	减值准备期末余额
		追加投资	减少投资	权益法下确认的投资损益	其他综合收益调整	其他权益变动	宣告发放现金股利或利润	其他			
1. 合营企业											
汕头市方特欢乐世界蓝水星旅游发展有限公司	2,359,027.59			-2,358,977.99				-49.60	0.00		
嘉峪关文化科技产业投资有限公司	12,357,371.15			-334,592.38					12,022,778.77		
济南滨河文化发展有限公司	165,875,522.39			182,905.84					166,058,428.23		
宁波华复文化科技开发有限公司	144,942,796.56			-921,198.27				295,804.54	144,317,402.83		
安阳殷商文化旅游投资有限公司	36,169,131.15			-561,088.28					35,608,042.87		
洛阳华夏文化科技开发有限公司	44,879,374.88			164,593.60					45,043,968.48		
大同市平城文化科技有限公司	9,904,727.24			-125,470.30					9,779,256.94		
台州东部新区文化旅游发展有限公司	48,776,379.59			-705,751.92		204,630.33		-73,566.95	48,201,691.05		
荆州强海文化科技有限公司	50,164,063.15			-505,721.77		-14,983.07			49,643,358.31		
菏泽金特文化旅游有限公司	8,823,500.36			-990,710.03					7,832,790.33		
徐州汉华景文化科技有限公司	4,951,405.32	15,000,000.00		-2,533,680.65					17,417,724.67		
济宁济东新城文旅科技发展有限公司	49,991,499.50			-2,402,927.67					47,588,571.83		
商丘商特文化旅游发展有限公司		50,000,000.00		5,485.82		10,213.89			50,015,699.71		
鹰潭投控华道文化发展有限公司		10,000,000.00		-4,004.83				2,304.71	9,998,299.88		
泰安泰山方特欢乐世界旅游发展有限公司				7,004,793.30				5,011,399.95	12,016,193.24		
宁波华强旅游发展有限公司		100,000.00		-17,723.40					82,276.60		

被投资单位	年初余额	本期增减变动							期末余额	本期计提减值准备	减值准备期末余额
		追加投资	减少投资	权益法下确认的投资损益	其他综合收益调整	其他权益变动	宣告发放现金股利或利润	其他			
小计	579,194,798.88	75,100,000.00	0.00	-4,104,068.94	0.00	199,861.15	0.00	5,235,892.65	655,626,483.74		
2. 联营企业											
郑州华宇文化发展有限公司	41,990,920.17			-549,005.64				-10,234.28	41,431,680.25		
芜湖江丰文化投资发展有限公司	32,457,627.21			1,723,017.13		1,031,361.60			35,212,005.94		
南宁东盟文化博览园有限责任公司	34,668,268.80			-546,701.31				-331.57	34,121,235.92		
邯郸交建文化科技有限公司	29,758,022.96			-323,876.55					29,434,146.41		
长沙炎黄文化科技有限公司	27,978,695.40			-63,210.05		-67,872.17			27,847,613.18		
芜湖华复文化投资发展有限公司	44,807,381.78			2,953.03					44,810,334.81		
嘉峪关丝绸之路文化科技有限公司	30,648,163.70			-513,366.63					30,134,797.07		
绵阳华飞文化科技有限公司	39,962,990.10			-541,765.80				23,110.46	39,444,334.76		
太原市国樾文化科技有限公司	31,174,220.04			-404,320.75				42,997.62	30,812,896.91		
赣州华园文旅开发有限公司	47,598,355.53			-367,653.78				-134,778.78	47,095,922.97		
荆州强楚文化科技有限公司	33,303,605.85			-260,608.18		47,197.98		20,160.35	33,110,356.00		
自贡市城投华龙文化发展有限公司	48,915,333.72			-491,407.86		59,881.02		-3,341,464.27	45,142,342.61		
淮安惠泽文化科技有限公司	48,768,071.53			-398,682.06				-61,841.66	48,307,547.81		
淮安鑫泽文化科技有限公司	9,906,263.04			-64,031.93					9,842,231.11		
临海市东州文化旅游有限公司	481794.5	500,000.00		-25,888.98		28,499.18			984,404.70		
小计	502,419,714.33	500,000.00	0.00	-2,824,549.36	0.00	1,099,067.61	0.00	-3,462,382.13	497,731,850.45		
合计	1,081,614,513.21	75,600,000.00	0.00	-6,928,618.30	0.00	1,298,928.76	0.00	1,773,510.52	1,153,358,334.19		

合营企业、联营企业的重要会计政策、会计估计与公司的会计政策、会计估计不存在重大差异。

公司与合营、联营者在合营、联营中不存在资本承诺。

本期增减变动中的其他系合并层面内部与合营、联营单位的顺逆流交易抵消影响的本期权益法调整数据。

2020 年 1 月 13 日，泰安泰岳旅游科技有限公司与方特投资发展有限公司签订委托协议到期，经双方协商，一致同意即日起终止双方签订的委托协议，泰安泰岳旅游科技有限公司收回其在泰安方特股东会和董事会的所有表决权。泰安方特变为双方共同控制。

(十) 固定资产

1、 固定资产及固定资产清理

项目	期末余额	年初余额
固定资产	12,258,764,375.66	12,965,686,610.30
固定资产清理		
合计	12,258,764,375.66	12,965,686,610.30

2、 固定资产情况

项目	房屋建筑物及构筑物	公园项目设备	机器设备	运输工具	其他设备	合计
1. 账面原值						
(1) 年初余额	11,269,527,275.41	5,224,323,341.39	19,112,211.11	83,742,903.27	783,137,781.77	17,379,843,512.95
(2) 本期增加金额	26,192,116.11	9,200,778.81	1,697,394.50	6,267,944.17	48,053,009.96	91,411,243.55
—购置	421,653.18	4,113,023.73	1,697,394.50	6,267,944.17	35,590,815.94	48,090,831.52
—在建工程转入	25,770,462.93	5,087,755.08	0.00	0.00	12,462,194.02	43,320,412.03
(3) 本期减少金额	387,525,770.62	262,531,162.81	94,666.56	2,795,792.42	25,510,130.71	678,457,523.12
—处置或报废	0.00	16,386,470.38	94,666.56	2,795,792.42	18,345,940.06	37,622,869.42
—转入在建工程	387,525,770.62	246,144,692.43	0.00	0.00	7,164,190.65	640,834,653.70
(4) 期末余额	10,908,193,620.90	4,970,992,957.39	20,714,939.05	87,215,055.02	805,680,661.02	16,792,797,233.38
2. 累计折旧						
(1) 年初余额	1,876,556,337.36	2,109,226,839.56	11,321,318.75	49,704,885.67	367,347,521.31	4,414,156,902.65
(2) 本期增加金额	197,376,941.07	238,866,726.24	1,026,847.91	4,757,860.58	59,536,779.32	501,565,155.12
—计提	197,376,941.07	238,866,526.24	1,026,847.91	4,757,860.58	59,536,779.32	501,564,955.12
(3) 本期减少金额	145,233,450.90	218,862,900.35	89,934.10	2,378,292.10	15,124,622.60	381,689,200.05
—处置或报废	0.00	8,050,106.72	89,934.10	2,378,292.10	11,587,770.82	22,106,103.74
—转入在建工程	145,233,450.90	210,812,793.63	0.00	0.00	3,536,851.78	359,583,096.31
(4) 期末余额	1,928,699,827.53	2,129,230,665.45	12,258,232.56	52,084,454.15	411,759,678.03	4,534,032,857.72
3. 减值准备	0.00	0.00	0.00	0.00	0.00	0.00
(1) 年初余额	0.00	0.00	0.00	0.00	0.00	0.00
(2) 本期增加金额	0.00	0.00	0.00	0.00	0.00	0.00
—计提	0.00	0.00	0.00	0.00	0.00	0.00
(3) 本期减少金额	0.00	0.00	0.00	0.00	0.00	0.00
—处置或报废	0.00	0.00	0.00	0.00	0.00	0.00
(4) 期末余额	0.00	0.00	0.00	0.00	0.00	0.00
4. 账面价值						
(1) 期末账面价值	8,979,493,793.37	2,841,762,291.94	8,456,706.49	35,130,600.87	393,920,982.99	12,258,764,375.66
(2) 年初账面价值	9,392,970,938.05	3,115,096,501.83	7,790,892.36	34,038,017.60	415,790,260.46	12,965,686,610.30

3、 本报告期不存在暂时闲置的固定资产

4、 本报告期不存在通过融资租赁租入的固定资产

5、 通过经营租赁租出的固定资产情况

项目	期末账面价值
公园项目设备	580,869.51
合计	580,869.51

6、 未办妥产权证书的固定资产情况

项目	账面价值	未办妥产权证书的原因
房屋及建筑物	3,928,666,486.76	该部分资产属于土建资产，属于在本公司下属沈阳、湖南、青岛、芜湖、郑州、天津、厦门的主题公园项目土建资产，各项目资产决算验收工作陆续开展。
房屋及建筑物	42,416,042.16	本公司下属子公司方特投资发展有限公司在泰安公园的房屋建筑物因土地使用权系公司另一股东所有，未办妥房屋建筑物的产权证书。

(十一) 在建工程

1、 在建工程及工程物资

项目	期末余额	年初余额
在建工程	2,822,428,359.85	2,113,986,285.13
工程物资	112,175,644.32	94,704,238.81
合计	2,934,604,004.17	2,208,690,523.94

2、 在建工程情况

项目	期末余额			年初余额		
	账面余额	减值准备	账面价值	账面余额	减值准备	账面价值
文产基地工程	2,826,585,121.74	4,156,761.89	2,822,428,359.85	2,117,738,640.38	3,752,355.25	2,113,986,285.13
合计	2,826,585,121.74	4,156,761.89	2,822,428,359.85	2,117,738,640.38	3,752,355.25	2,113,986,285.13

3、 重要的在建工程项目本期变动情况

项目名称	预算数 (万元)	年初余额	本期增加金额	本期转入固定资 产金额	本期其 他减少 金额	期末余额	工程累计 投入占预 算比例	工程进度	利息资本化累计 金额	其中：本期利 息资本化金额	本期利息 资本化率	资金来源
青岛文产业基地工程	176,971.00	518,974,676.12	22,971,090.17	2,421,650.24		539,524,116.05	75.64%	82.00%				自筹及政府补 助
沈阳文产业基地工程	191,843.00	7,248,861.44	463,992.44	463,992.44		7,248,861.44	66.76%	76.00%				自筹及政府补 助
湖南文产业基地工程	209,961.00	230,887,758.37	,533,703.21			235,421,461.58	100.41%	100.00%	24,158,210.91			自筹及政府补 助
郑州文产业基地工程	228,619.00		3,513,312.71	3,513,312.71		-	91.93%	100.00%	8,796,048.58			自筹及政府补 助
天津文产业基地工程	170,000.00	482,932,525.71	66,005,395.95			548,937,921.66	97.55%	99.00%	42,271,053.13	2,426,229.14	4.26%	自筹及政府补 助
厦门文产业基地工程	230,000.00	113,216,653.54	15,706,877.61			128,923,531.15	98.37%	100.00%	39,610,329.40	401,200.50	4.16%	自筹及政府补 助
芜湖文产业基地工程	114,700.00	37,894,348.97	12,101,139.07	22,297,101.44		27,698,386.60	97.08%	99.00%				自筹及政府补 助
济南华强工程	55,000.00	15,506,809.58	214,708.95	187,011.66		15,534,506.87	100.27%	100.00%				自筹及政府补 助
宁波华强工程	30,000.00	36,136,979.34	18,732,398.17			54,869,377.51	61.58%	65.00%				自筹及政府补 助
安阳文产业基地在建工程	35,000.00	95,900,293.53	933,698.84			96,833,992.37	27.67%	30.00%				自筹及政府扶 持
长沙文产业基地工程	75,000.00					-	99.91%	100.00%	6,074,825.81			自筹
邯郸文产业基地	65,000.00	419,019.59				419,019.59	94.80%	100.00%	563,502.25			自筹
荆州文化科技工程	51,000.00					-	99.60%	100.00%	175,208.34			自筹
绵阳华夏历史文化产业园	30,000.00	89,957,747.46	107,289,945.75			197,247,693.21	65.41%	68.00%	769,017.17	769,017.17	4.42%	自筹
太原文化科技工程	35,000.00	105,110,367.04	11,573,670.68			116,684,037.72	33.34%	35.00%	1,370,530.27	1,294,405.27	4.33%	自筹
赣州文化科技工程	35,000.00	61,211,949.54	33,617,822.11			94,829,771.65	27.09%	30.00%	532,027.11	532,027.11	4.07%	自筹
郑州中华复兴之路工程	30,000.00	50,077,396.12	21,381,064.61			71,458,460.73	23.82%	25.00%				自筹
自贡文化科技工程	30,000.00	22,908,810.30	5,831,591.94			28,740,402.24	9.58%	10.00%				自筹
集团本部在建工程	1,500.00	14,698,025.04	87,370.87	12,462,194.02		2,323,201.89	98.57%	100.00%				自筹
芜湖智能工程	200.00	1,481,362.14	493,787.38	1,975,149.52		-	98.76%	100.00%				自筹
泰安方特工程	200.00					-	78.35%	80.00%				自筹
昆明华夏历史文化科技园	30,000.00	3,883.50				3,883.50	0.00%	1.00%				自筹

项目名称	预算数 (万元)	年初余额	本期增加金额	本期转入固定资 产金额	本期其 他减少 金额	期末余额	工程累计 投入占预 算比例	工程进度	利息资本化累计 金额	其中：本期利 息资本化金额	本期利息 资本化率	资金来源
昆明方特家园	65,000.00		3,773.58			3,773.58	0.00%	1.00%				自筹
淮安复兴之路工程	30,000.00	23,303,512.30	1,123,269.45			24,426,781.75	7.77%	9.00%				自筹
淮安熊出没工程	15,000.00	1,031,700.44	36,076.68			1,067,777.12	0.71%	2.00%				自筹
大同项目工程	700.00		582,624.45			582,624.45	8.32%	10.00%				自筹
济宁文化科技工程	30,000.00		874,749.60			874,749.60	0.29%	1.00%				自筹
台州方特家园	38,000.00		904,202.11			904,202.11	0.24%	1.00%				自筹
芜湖文化产业	50,000.00		280,261,794.33			280,261,794.33	56.05%	60.00%				自筹
徐州文化科技工程	35,000.00		33,005.00			33,005.00	0.01%	1.00%				自筹
菏泽熊出没项目工程	65,000.00		10,000.00			10,000.00	0.00%	1.00%				自筹
淮安方特家园项目工程	55,000.00		617,485.34			617,485.34	0.11%	1.00%				自筹
鹰潭文化科技工程	44,000.00		6,893.07			6,893.07	0.01%	1.00%				自筹
在建设备*		208,835,960.31	142,261,449.32			351,097,409.63						自筹
合计		2,117,738,640.38	752,166,893.39	43,320,412.03	-	2,826,585,121.74			126,333,148.02	5,422,879.19		

*在建设备系本公司下属子公司——华强方特（深圳）智能技术有限公司和华强方特（深圳）科技有限公司为各公园游乐项目制造的特种设备。

在建工程项目预算数变动系该项目预算金额更新导致。

4、 本期计提在建工程减值准备情况

项目	本期计提金额	计提原因
湖南文产基地工程	404,406.64	长期未动工
合计	404,406.64	

5、 工程物资

项目	期末余额			年初余额		
	账面余额	工程物资减值准备	账面价值	账面余额	工程物资减值准备	账面价值
湖南工程材料	2,777,782.63		2,777,782.63	2,894,038.32		2,894,038.32
郑州工程物料	286,837.16		286,837.16			
厦门工程物料	1,112,890.97		1,112,890.97	1,088,557.58		1,088,557.58
天津工程物料	8,164,018.66		8,164,018.66	5,424,979.88		5,424,979.88
济南工程材料	3,371,591.93		3,371,591.93	3,371,591.93		3,371,591.93
宁波华强工程材料	22,081,661.78		22,081,661.78	18,549,035.02		18,549,035.02
安阳工程材料	18,092,735.72		18,092,735.72	18,064,784.13		18,064,784.13
邯郸工程材料	271,937.61		271,937.61	348,781.82		348,781.82
绵阳文化科技工程材料	14,465,060.55		14,465,060.55	16,154,223.79		16,154,223.79
太原文化科技工程材料	23,034,335.63		23,034,335.63	24,005,285.66		24,005,285.66
自贡工程材料	4,356,708.73		4,356,708.73	1,950,526.58		1,950,526.58
赣州工程材料	13,694,711.65		13,694,711.65	2,392,445.78		2,392,445.78
青岛工程材料	453,904.49		453,904.49	453,913.10		453,913.10
昆明文化科技工程材料	3,616.81		3,616.81	6,075.22		6,075.22
商丘工程材料	7,850.00		7,850.00			
合计	112,175,644.32		112,175,644.32	94,704,238.81		94,704,238.81

说明：工程物资为购入未领用的工程用材料和工程中专用的工具物料。

(十二) 无形资产

1、 无形资产情况

项目	土地使用权	著作权	软件特许权	合计
1. 账面原值				
(1) 年初余额	3,482,655,625.01	1,200,000.00	3,054,770.93	3,486,910,395.94
(2) 本期增加金额	235,634,954.00	-	-	235,634,954.00
—购置	235,634,954.00	-	-	235,634,954.00
—内部研发				
—企业合并增加	-	-	-	-
(3) 本期减少金额	-	-	-	-
—处置	-	-	-	-
(4) 期末余额	3,718,290,579.01	1,200,000.00	3,054,770.93	3,722,545,349.94
2. 累计摊销				
(1) 年初余额	713,238,959.25	1,200,000.00	2,698,517.63	717,137,476.88
(2) 本期增加金额	42,174,816.10	-	22,919.99	42,197,736.09
—计提	42,174,816.10	-	22,919.99	42,197,736.09
(3) 本期减少金额				
—处置	-	-	-	-
(4) 期末余额	755,413,775.35	1,200,000.00	2,721,437.62	759,335,212.97
3. 减值准备				
(1) 年初余额	-	-	333,333.31	333,333.31
(2) 本期增加金额	-	-	-	-
—计提	-	-	-	-
(3) 本期减少金额	-	-	-	-
—处置	-	-	-	-
(4) 期末余额	-	-	333,333.31	333,333.31
4. 账面价值				
(1) 期末账面价值	2,962,876,803.66	-	-	2,962,876,803.66
(2) 年初账面价值	2,769,416,665.76	-	22,919.99	2,769,439,585.75

2、 报告期内不存在未办妥产权证书的土地使用权

3、 其他说明

本公司下属子公司——华强方特（厦门）文化科技有限公司的土地使用权（土地证号：厦国土房证第地 00011201 号、厦国土房证第地 00011097 号、厦国土房证第地 00011099 号、厦国土房证第地 00011101 号、厦国土房证第地 00011199 号、厦国土房证第地 00011203 号、厦国土房证第地 00011103 号），2019 年 12

月 31 日账面价值 406,540,007.86 元，用以提供抵押担保取得国家开发银行股份有限公司 10 亿元贷款额度，截至 2020 年 06 月 30 日贷款余额 174,500,000.00 元。

本公司下属子公司——华强方特（芜湖）文化科技有限公司的土地使用权（土地证号：芜国用（2010）第 007 号、芜国用（2010）第 008 号、芜国用（2010）第 009 号、芜国用（2009）第 088 号），2020 年 06 月 30 日账面价值 184,284,370.33 元，用以提供抵押担保取得国家开发银行股份有限公司 2.198630415 亿元贷款额度，截至 2020 年 6 月 30 日贷款余额 87,000,000.00 元。

本公司下属子公司——华强方特（沈阳）文化科技有限公司的土地使用权（沈北国用（2012）第 024 号），2020 年 06 月 30 日账面价值 461,737,165.36 元，用以提供抵押担保取得国家开发银行股份有限公司 1.25 亿元贷款额度，截至 2020 年 06 月 30 日贷款余额 34,000,000.00 元。

本公司下属子公司——湖南华强文化科技有限公司的土地使用权（株云龙国用 2010 第 0015 号、株云龙国用 2011 第 C0012 号、株云龙国用（2012）第 C0039 号、株云龙国用（2012）第 C0040 号、株云龙国用（2012）第 C0041 号土地使用权证），2020 年 06 月 30 日账面价值 405,531,999.15 元，用以提供抵押担保取得国家开发银行股份有限公司 14 亿元贷款额度，截至 2020 年 06 月 30 日贷款余额 240,700,000.00 元。

(十三) 长期待摊费用

项目	年初余额	本期增加金额	本期摊销金额	其他减少金额	期末余额
办公软件	13,911,803.03	2,344,055.93	2,697,796.92	0.00	13,558,062.04
办公楼装修	19,519,241.01	53,724.97	3,681,765.63	13,717.69	15,877,482.66
公园及酒店经营用品	20,440,688.42	4,268,201.86	4,938,865.85	3,156,478.88	16,613,545.55
租入固定资产改造*	667,511,640.77	0.00	13,662,262.50	0.00	653,849,378.27
模具	1,187,110.46	372,540.74	237,354.83	0.00	1,322,296.37
合计	722,570,483.69	7,038,523.50	25,218,045.73	3,170,196.57	701,220,764.89

*租入固定资产改造项目主要系为大同欢乐世界、芜湖东方神画、长沙东方神画、邯郸国色春秋、荆州东方神画、嘉峪关丝路神画等公园项目的装修。

(十四) 递延所得税资产和递延所得税负债

1、 未经抵销的递延所得税资产

项目	期末余额		年初余额	
	可抵扣暂时性差异	递延所得税资产	可抵扣暂时性差异	递延所得税资产
企业合并中取得的被购买方的可抵扣暂时性差异	1,038,437.00	259,609.24	1,038,437.00	259,609.24
资产减值准备	51,275,402.49	7,581,586.20	36,354,993.52	5,766,234.59
预提费用			3,033,920.40	758,480.10

项目	期末余额		年初余额	
	可抵扣暂时性差异	递延所得税资产	可抵扣暂时性差异	递延所得税资产
广告业务宣传费	26,620,149.72	6,655,037.43	26,620,149.72	6,655,037.43
合计	78,933,989.21	14,496,232.87	67,047,500.64	13,439,361.36

2、 未经抵销的递延所得税负债

项目	期末余额		年初余额	
	应纳税暂时性差异	递延所得税负债	应纳税暂时性差异	递延所得税负债
企业合并中取得的被购买方的应纳税暂时性差异	9,733,297.44	2,434,824.36	9,733,297.44	2,434,824.36
合计	9,733,297.44	2,434,824.36	9,733,297.44	2,434,824.36

3、 未确认递延所得税资产明细

项目	期末余额	年初余额
可抵扣暂时性差异	42,271,549.33	40,270,127.00
可抵扣亏损	1,934,199,276.19	1,336,908,861.81
合计	1,976,470,825.52	1,377,178,988.81

4、 未确认递延所得税资产的可抵扣亏损将于以下年度到期

年份	期末余额	年初余额
2020 年	159,334,474.28	158,813,912.69
2021 年	220,840,831.58	222,538,655.00
2022 年	217,286,661.85	218,791,773.32
2023 年	370,951,696.00	374,743,911.08
2024 年	346,592,417.04	362,020,609.72
2025 年	619,193,195.43	
合计	1,934,199,276.19	1,336,908,861.81

(十五) 其他非流动资产

项目	期末余额	年初余额
预付租赁费	136,354,135.00	140,604,139.00
预付工程及设备款	111,713,458.89	120,726,737.83
预付土地款	487,000,000.00	191,710,954.00
待抵扣进项税	257,626,188.20	240,127,257.50
待认证进项税	153,929.20	236,995.48
合计	992,847,711.29	693,406,083.81

说明：期末预付租赁费余额系大同旅游公司预付给大同市平城文化科技有限公司 20 年的公园资产租赁费。

(十六) 短期借款

1、 短期借款分类

项目	期末余额	年初余额
保证借款 1*	44,956,027.00	44,956,027.00
信用借款 2*	2,444,454,200.00	1,873,000,000.00
合计	2,489,410,227.00	1,917,956,027.00

1*、2019 年，本公司之子公司华强方特（厦门）文化科技有限公司与中国光大银行股份有限公司厦门分行签订编号为 EBXM2019296ZHDK-001 的借款合同，借款金额为 1,000 万元，本期期末借款余额为 1,000 万元，借款期限为 2019 年 12 月 13 日至 2020 年 12 月 12 日，由本公司为该笔借款提供担保；

2019 年，本公司之子公司华强方特（厦门）文化科技有限公司与中国光大银行股份有限公司厦门分行签订编号为 EBXM2019296ZHDK-002 的借款合同，借款金额为 500 万元，本期期末借款余额为 500 万元，借款期限为 2019 年 12 月 24 日至 2020 年 12 月 23 日，由本公司为该笔借款提供担保；

2019 年，本公司之子公司华强方特（厦门）文化科技有限公司与中国光大银行股份有限公司厦门分行签订编号为 EBXM2019296ZHDK-003 的借款合同，借款金额为 29,956,027 元，本期还款 20,000,000.00 元，期末借款余额为 9,956,027 元，借款期限为 2019 年 12 月 26 日至 2020 年 12 月 25 日，由本公司为该笔借款提供担保；

2020 年，本公司之子公司华强方特（厦门）文化科技有限公司与中国光大银行股份有限公司厦门分行签订编号为 EBXM2019296ZHDK-004 的借款合同，借款金额为 2,000 万元，本期期末借款余额为 2,000 万元，借款期限为 2020 年 05 月 28 日至 2021 年 01 月 21 日，由本公司为该笔借款提供担保；

2*、2020 年，本公司与汇丰银行（中国）有限公司深圳分行签订编号为 CN11002414225-191030-Fantawild 的授信函，授信额度下借款金额为 27,500 万元，本期期末借款余额为 27,500 万元，借款期限为 2020 年 06 月 11 日至 2020 年 07 月 10 日；

2020 年，本公司与汇丰银行（中国）有限公司深圳分行签订编号为 CN11002414225-191030-Fantawild 的授信函，授信额度下借款金额为 500 万元，本期期末借款余额为 500 万元，借款期限为 2020 年 06 月 18 日至 2020 年 07

月 17 日；

3*、2019 年，本公司与招商银行股份有限公司深圳分行签订编号为 755HT2019165924 的借款合同，借款金额为 19,500 万元，本期期末借款余额为 19,500 万元，借款期限为 2019 年 12 月 12 日至 2020 年 12 月 12 日。

4*、2019 年，本公司与上海银行股份有限公司深圳分行签订编号为 9290319026302 (A) 的借款合同，借款金额为 9,800 万元，本期还款 5,000.00 万，期末借款余额为 4,800 万元，借款期限为 2019 年 11 月 13 日至 2020 年 11 月 13 日。

2020 年，本公司与上海银行股份有限公司深圳分行签订编号为 9290319026303 (A) 的借款合同，借款金额为 20,000 万元，本期期末借款余额为 20,000 万元，借款期限为 2020 年 02 月 28 日至 2021 年 02 月 28 日。

5*、2019 年，本公司与上海浦东发展银行股份有限公司深圳分行签订编号 79172019280822 的借款合同，借款金额为 20,000 万元，本期期末借款余额为 20,000 万元，借款期限为 2019 年 12 月 04 日至 2020 年 12 月 04 日。

6*、2020 年，本公司与中国工商银行股份有限公司深圳华强支行签订编号为 0400000008-2020 年(华强)字 00016 号的借款合同，借款金额为 10,000 万元，本期期末借款余额为 10,000 万元，借款期限为 2020 年 03 月 02 日至 2021 年 03 月 02 日。

7*、2020 年，本公司与恒生银行（中国）有限公司深圳分行签订编号为 SZH010202004 的授信函，授信额度下借款金额为 990 万元，本期期末借款余额为 990 万元，借款期限为 2020 年 06 月 12 日至 2021 年 06 月 11 日。

2020 年，本公司与恒生银行（中国）有限公司深圳分行签订编号为 SZH010202004 的授信函，授信额度下借款金额为 990 万元，本期期末借款余额为 990 万元，借款期限为 2020 年 06 月 15 日至 2021 年 06 月 11 日。

8*、2019 年，本公司与中国农业银行股份有限公司深圳中心区支行签订编号为 81010120190001498 的借款合同，借款金额为 10,000 万元，本期期末借款余额为 10,000 万元，借款期限为 2019 年 07 月 10 日至 2020 年 07 月 09 日。

2019 年，本公司与中国农业银行股份有限公司深圳中心区支行签订编号为

81010120190001681 的借款合同，借款金额为 3,000 万元，本期期末借款余额为 3,000 万元，借款期限为 2019 年 08 月 14 日至 2020 年 08 月 12 日。

2019 年，本公司与中国农业银行股份有限公司深圳中心区支行签订编号为 81010120190001752 的借款合同，借款金额为 9,000 万元，本期期末借款余额为 9,000 万元，借款期限为 2019 年 08 月 26 日至 2020 年 08 月 22 日。

2019 年，本公司与中国农业银行股份有限公司深圳中心区支行签订编号为 81010120190002296 的借款合同，借款金额为 15,000 万元，本期期末借款余额为 15,000 万元，借款期限为 2019 年 12 月 27 日至 2020 年 12 月 26 日。

2019 年，本公司与中国农业银行股份有限公司深圳中心区支行签订编号为 81010120190002262 的借款合同，借款金额为 20,000 万元，本期期末借款余额为 20,000 万元，借款期限为 2019 年 12 月 30 日至 2020 年 12 月 29 日。

2020 年，本公司与中国农业银行股份有限公司深圳中心区支行签订编号为 81010120200000255 的借款合同，借款金额为 20,000 万元，本期期末借款余额为 20,000 万元，借款期限为 2020 年 02 月 27 日至 2021 年 02 月 25 日。

9*、2020 年，本公司下属子公司华强方特（厦门）文化科技有限公司与深圳华强集团财务有限公司签订编号为深华财贷字第 A120200318001 号的借款合同，借款金额为 5,000 万元，本期期末借款余额为 5,000 万元，借款期限为 2020 年 3 月 18 日至 2021 年 3 月 18 日。

10*、2020 年，本公司下属子公司华强方特（南宁）旅游发展有限公司与中国工商银行股份有限公司南宁分行签订编号为 2020 年（南湖）字 00347 号的借款合同，借款金额为 5,000 万元，本期期末借款余额为 5,000 万元，借款期限为 2020 年 6 月 30 日至 2021 年 6 月 27 日。

11*、2020 年，本公司下属子公司华强方特（深圳）智能技术有限公司将农业银行一年期的银行承兑汇票 28,000 万元贴现，视同向银行短期借款。

12*、2020 年，本公司下属子公司华强方特（深圳）智能技术有限公司将上海银行一年期的银行承兑汇票 25,165.42 万元贴现，视同向银行短期借款。

2、 本报告期不存在已逾期未偿还的短期借款

(十七) 应付账款

1、 应付账款列示

项目	期末余额	年初余额
1 年以内 (含 1 年)	1,537,786,629.61	2,326,238,557.63
1 至 2 年 (含 2 年)	785,405,190.91	616,857,259.63
2 至 3 年 (含 3 年)	307,979,637.30	191,927,202.10
3 年以上	393,716,851.86	317,666,522.65
合计	3,024,888,309.68	3,452,689,542.01

2、 账龄超过一年的重要应付账款

应付账款余额中账龄超过 1 年的大额应付账款主要为下属子公司的公园工程项目未结算支付的工程款和质保金。

3、 报告期应付关联方账款情况见附注九- (六) -2。

(十八) 预收款项

1、 预收款项列示

项目	期末余额	年初余额
1 年以内 (含 1 年)		1,182,619,848.95
1 至 2 年 (含 2 年)		80,106,217.11
2 至 3 年 (含 3 年)		59,859.63
3 年以上		1,143,776.69
合计		1,263,929,702.38

2、 本报告期预收关联方账款情况见附注九- (六) -2

(十九) 应付职工薪酬

1、 应付职工薪酬列示

项目	年初余额	本期增加	本期减少	期末余额
短期薪酬	233,871,548.52	629,144,398.50	699,894,822.67	163,121,124.35
离职后福利-设定提存计划	701,580.90	28,474,554.13	26,742,629.69	2,433,505.34
辞退福利	107,476.04	622,449.02	698,458.50	31,466.56
合计	234,680,605.46	658,241,401.65	727,335,910.86	165,586,096.25

2、 短期薪酬列示

项目	年初余额	本期增加	本期减少	期末余额
(1) 工资、奖金、津贴和补贴	230,698,373.30	562,242,584.26	633,498,178.91	159,442,778.65
(2) 职工福利费	-	16,114,816.70	16,030,416.70	84,400.00
(3) 社会保险费	436,055.30	19,553,941.35	19,397,614.88	592,381.77
其中：医疗保险费	398,703.30	17,323,098.92	17,246,900.09	474,902.13
工伤保险费	23,610.40	786,291.28	728,321.71	81,579.97
生育保险费	13,741.60	1,346,637.39	1,324,479.32	35,899.67
补充保险	-	97,913.76	97,913.76	-
(4) 住房公积金	-	16,332,562.74	15,370,380.74	962,182.00
(5) 工会经费和职工教育经费	2,737,119.92	7,807,456.53	8,505,194.52	2,039,381.93
(6) 其他（非货币性福利）	-	7,093,036.92	7,093,036.92	-
合计	233,871,548.52	629,144,398.50	699,894,822.67	163,121,124.35

3、 设定提存计划列示

项目	年初余额	本期增加	本期减少	期末余额
基本养老保险	674,581.10	27,635,050.51	25,971,623.83	2,338,007.78
失业保险费	26,999.80	839,503.62	771,005.86	95,497.56
合计	701,580.90	28,474,554.13	26,742,629.69	2,433,505.34

(二十) 应交税费

税费项目	期末余额	年初余额
增值税	20,145,167.88	29,888,738.67
企业所得税	49,866,885.44	31,699,021.99
个人所得税	3,527,358.90	4,473,815.12
城市维护建设税	1,207,896.34	1,982,131.52
房产税	20,317,715.95	19,957,342.22
教育费附加	873,766.96	1,417,113.52
土地使用税	10,979,978.98	10,958,027.33
印花税	388,329.88	627,862.04
其他	20,289.25	54,654.00
合计	107,327,389.58	101,058,706.41

(二十一) 其他应付款

项目	期末余额	年初余额
应付利息	2,845,012.92	2,946,198.25
应付股利	13,050,000.00	
其他应付款	406,099,508.16	388,296,062.36
合计	421,994,521.08	391,242,260.61

1、 应付利息

项目	期末余额	年初余额
分期付息到期还本的长期借款利息	445,403.20	524,557.28
短期借款应付利息	2,399,609.72	2,421,640.97
合计	2,845,012.92	2,946,198.25

期末余额为 06 月 21 日至 30 日应计利息。

2、 其他应付款

(1) 按款项性质列示其他应付款

项目	期末余额	年初余额
外部单位往来款	35,453,766.36	19,943,823.18
保证金及押金	56,919,426.89	57,858,049.93
其他代收代付款	41,601,364.50	6,024,111.91
代管工程款	266,068,605.48	297,824,542.64
其他	6,056,344.93	6,645,534.70
合计	406,099,508.16	388,296,062.36

(2) 账龄超过一年的重要其他应付款

账龄超过一年的大额其他应付款主要系代管工程款。

(3) 截至期末，其他应付款中的代管工程款情况

单位名称	累计收款	累计支付	期末余额
株洲市云龙发展投资控股集团有限公司	500,820,000.00	485,318,778.55	15,501,221.45
青岛市城阳区红岛街道财政所	440,350,000.00	239,589,970.39	200,760,029.61
芜湖市建设投资有限公司	97,675,200.00	97,675,200.00	0.00
郑州市郑汴产业带开发建设投资有限公司	500,000,000.00	483,287,026.01	16,712,973.99
厦门环东海域综合整治建设工程指挥部	300,000,000.00	267,509,613.09	32,490,386.91
天津生态城市政景观有限公司	169,410,000.00	169,190,839.75	219,160.25
中新天津生态城管理委员会	72,095,685.15	71,710,851.88	384,833.27
合计	2,080,350,885.15	1,814,282,279.67	266,068,605.48

代管工程款主要是本公司在郑州、青岛、株洲、厦门、天津、芜湖等地的项目部分基础配套工程由当地政府相关单位承建,为统一监控工程质量和工程进度,委托本公司管理相关工程款,按施工进度支付相关工程款。

(4) 本报告期应付关联方账款情况见附注九-(六)-2。

(二十二) 合同负债

项目	期末余额	年初余额
预收合同款	1,738,438,333.11	
合计	1,738,438,333.11	

(二十三) 一年内到期的非流动负债

项目	期末余额	年初余额
一年内到期的长期借款	110,030,000.00	88,200,000.00
合计	110,030,000.00	88,200,000.00

(二十四) 长期借款

长期借款分类:

项目	期末余额	年初余额
抵押借款*	426,170,000.00	485,100,000.00
信用借款		
合计	426,170,000.00	485,100,000.00

*本公司下属子公司——华强方特（沈阳）文化科技有限公司于 2012 年 1 月 5 日与国家开发银行股份有限公司签订了编号为 4403406422011020723 的借款合同，借款金额为 112,500 万元，借款期限为 12 年的贷款用于沈阳华强文化科技产业基地建设项目建设；本借款由本公司和本公司之母公司——深圳华强集团有限公司提供连带责任保证，以华强方特（沈阳）文化科技有限公司本项目的土地使用权（土地证号：沈北国用 2012 第 024 号）提供抵押担保、以本项目门票收费提供质押担保；2012 年 8 月 7 日经各方同意签订编号为 4403406422011020723001 的借款合同变更协议，增加在本项目地上已办理房产证的房产为抵押担保；2014 年 3 月 6 日经各方同意签署编号为 4403406422011020723002 的借款合同变更协议，将原借款金额从 112,500 万元变更为 62,500 万元，借款期限变为 10 年。2014 年 12 月 31 日签署编号为 4403406422011020723003 的借款合同变更协议，将借款金额由 62,500 万元变更为 12,500 万元。2020 年 01 月 01 日，该笔长期借款余额为 4,000 万元，本期归还借款 600 万元，截至 2020 年 06 月 30 日，该笔长期借款余额为 3,400 万元，其中 3,400 万元将在一年内到期，2020 年 11 月 20 日将还款 2,000 万元、2021 年 05 月 20 日将还款 1,400 万元；

本公司下属子公司——湖南华强文化科技有限公司于 2013 年 06 月 17 日向国家开发银行股份有限公司申请 248,630 万元为期 12 年的贷款，以湖南华强文化科技产业基地一期工程项目地上建筑物及湖南华强文化科技有限公司的土地使用权为抵押，并由本公司和本公司之母公司——深圳华强集团有限公司提供担保。于 2014 年 03 月 19 日签署变更协议，借款金额变为 210,000 万元。于 2015 年 06 月 18 日与国家开发银行股份有限公司对主合同签署变更协议，将原借款金额由 210,000 万元变更

为 140,000 万元，将原借款期限变更为 10 年（即从 2013 年 6 月 21 日起，至 2023 年 6 月 20 日止），含宽限期 3 年（即从 2013 年 6 月 21 日至 2016 年 6 月 20 日止），变更后的合同编号为 4310201301100000293002。2020 年 01 月 01 日，该笔长期借款余额为 26,380 万元，本期归还借款 2,310 万元，截至 2020 年 06 月 30 日，该笔长期借款余额为 24,070 万元，其中 5,103 万元将在一年内到期，2020 年 10 月 20 日将还款 2,310 万元、2021 年 04 月 20 日将还款 2,793 万元；

本公司下属子公司——华强方特（芜湖）文化科技有限公司于 2011 年 12 月 16 日与国家开发银行股份有限公司签订编号为 4403406432011020724 的借款合同，借款金额为 71,000 万元，借款期限为 12 年用于芜湖华强文化科技产业园项目建设，该借款以华强方特（芜湖）文化科技有限公司本项目的土地使用权（土地证号：芜国用（2010）第 008 号、芜国用（2010）第 009 号、芜国用（2010）第 007 号、芜国用（2009）第 088 号）提供抵押担保、以本项目门票收费权及其项下全部收益提供质押担保。由本公司和本公司之母公司——深圳华强集团有限公司提供连带责任担保。2014 年 03 月 21 日经各方同意签署编号为 4403406432011020724001 的变更协议，将借款金额变为 219,863,041.50 元，期限不变。2014 年 06 月 24 日，借款人与贷款人签订了编号为 4403406432011020724002 的变更协议，从原抵押物中减少芜国用（2010）第 009 号土地使用权，增加条款：在变更土地使用权原他项权证至完成贷款人要求的抵押登记期间，保证人本公司在贷款人经办分行存放 1,200 万元保证金；2020 年 01 月 01 日，该笔长期借款余额为 9,500 万元，本期归还借款 800 万元，截至 2020 年 06 月 30 日，该笔长期借款余额为 8,700 万元，其中 2,200 万元将在一年内到期，2020 年 11 月 20 日将还款 800 万元、2021 年 05 月 20 日将还款 1,400 万元；

本公司下属子公司——华强方特（厦门）文化科技有限公司于 2016 年 01 月 08 日与国家开发银行股份有限公司签订借款金额为 10 亿元的贷款用于厦门华强文化科技产业基地项目，以华强方特（厦门）文化科技有限公司土地使用权和地上建筑物抵押、门票收费权质押，由项目建成后的固定资产及游乐设备提供抵押，并由本公司和本公司之母公司——深圳华强集团有限公司提供担保。借款合同编号为 3520201501100000380，借款期限为 2016 年 01 月 29 日至 2026 年 01 月 28 日止。2020 年 01 月 01 日，该笔长期借款余额为 17,450 万万元，本期未归还借款，截至 2020 年 06 月 30 日，该笔长期借款余额为 17,450 万元，其中 300 万元将在一年内到期，2021 年 05 月 20 日将还款 300 万元。

(二十五) 长期应付款

项目	期末余额	年初余额
长期应付款		
专项应付款	279,057.49	507,371.45
合计	279,057.49	507,371.45

1、 专项应付款

项目	年初余额	本期增加	本期减少	期末余额	形成原因
典型游乐设施虚拟仿真、质量预测和虚拟体验技术研究与系统开发	61,400.92			61,400.92	
基于本质安全的游乐设施设计与建造关键技术研究	62,161.80		6,830.44	55,331.36	根据国科议程办字[2016]12号取得国家重点研发计划经费资助
载人设备运行状态监测、故障诊断和质量性能评价技术研究与系统开发	376,763.90		217,842.52	158,921.38	
在用特种设备使用管理重要技术标准研究	7,044.83		3,641.00	3,403.83	
合计	507,371.45		228,313.96	279,057.49	

(二十六) 递延收益

项目	年初余额	本期增加	本期减少	期末余额
政府补助	3,537,817,476.63		116,274,693.04	3,421,542,783.59
合计	3,537,817,476.63		116,274,693.04	3,421,542,783.59

获补助项目公司	补助项目内容	已收金额	年初余额	本期增加	本期摊销	期末余额	补助文件
华强方特（青岛）文化科技有限公司	2010 年文化产业发展专项资金	20,000.00	23,380.71		976.74	22,403.97	青城财[2010]247 号
	2011 年文化产业发展专项资金	20,000.00					青城财[2011]92 号
华强方特（芜湖）文化产业有限公司	科技自主创新专项资金—《大闹天宫》项目	1,780.00	1,407.98		11.27	1,396.71	芜桥开管[2010]178 号
华强方特（芜湖）旅游发展有限公司	“芜湖*中国非物质文化博览园”设备及周边设施	5,000.00	2,941.67		237.50	2,704.17	财教[2014]52 号
华强方特（沈阳）文化科技有限公司	固定资产补贴，专项用于项目建设	10,000.00	55,766.55		1,763.69	54,002.86	沈蒲财工[2010]13 号
		7,000.00					沈蒲财工[2010]21 号
	20,000.00	沈蒲财指[2010]374 号					
	10,000.00	沈蒲财指[2010]399 号					
	10,000.00	沈蒲财指[2010]409 号					
	沈阳文产业基地项目扶持资金	5,000.00					沈蒲财指[2011]78 号
		5,000.00					沈蒲财指[2011]92 号
		13,190.00					沈蒲财指[2011]95 号
		2,300.00					沈蒲财指[2011]98 号
华强方特（天津）文化科技有限公司	3D 影视产业基地体验区桩基工程补贴	4,200.00	37,692.73		899.90	36,792.83	津生财预[2012]33 号
	3D 影视产业基地建设资金补贴	901.68					津生财预[2012]42 号
	2011 年文化产业发展专项资金	300.00					津滨财行政[2011]147 号
	3D 影视基地项目文化与科技产业发展扶持资金	20,000.00					津生财预[2013]94 号
	3D 影视产业基地体验区桩基工程补贴	4,800.00					津生财预[2013]26 号
	3D 影视基地供电工程费	1,410.38					津生财预[2013]96 号

获补助项目公司	补助项目内容	已收金额	年初余额	本期增加	本期摊销	期末余额	补助文件
	工程贷款贴息补贴	68.08					津生财预[2013]27 号
	工程贷款贴息补贴	515.12					津生财预[2014]53 号
	3D 影视基地项目文化与科技产业发展第二批扶持资金	15,000.00					津生财预[2014]52 号
	3D 影视基地电力工程费	14.00					津生财预[2014]73 号
	3D 影视基地集中供热配套费	215.25					津生财预[2014]72 号
	烈焰风云项目扶持资金	400.00	358.09		7.60	350.49	津滨财行政[2015]14 号
	3D 影视基地项目一期基础建设配套建设费	512.00	512			512	津生财预[2018]67 号
华强方特（芜湖）文化科技有限公司	补助“文化科技研发平台”和“文化科技公共服务平台”项目	51,438.00	22,011.36		1,615.57	20,395.79	市创新办[2009]7 号文件
	补助大型室内场景特效剧“飞翔之歌”和“西游传说”项目	1,000.00	540.83		47.50	493.33	安徽省财政厅财教[2012]1028 号
	2014 年文化建设专项资金-复兴之路爱国主义教育基础	100.00					芜宣办[2014]19 号
郑州华强文化科技有限公司	服务业发展引导资金	100.00	74,776.35		1,956.72	72,819.63	郑财办预[2011]707 号
		300.00					郑财办预[2011]528 号
	政府专项扶持资金	30,000.00					牟管文[2010]94 号
		25,000.00					牟管文[2012]第 20 号
		25,000.00					牟管文[2012]第 35 号
		10,000.00					牟管文[2012]第 21 号
		3,380.00					关于拨付政府专项扶持资金的说明
		2,281.00					关于拨付政府专项扶持资金的说明
		60.00					豫财教[2013]第 290 号
		300.00					豫财贸[2015]第 103 号

获补助项目公司	补助项目内容	已收金额	年初余额	本期增加	本期摊销	期末余额	补助文件
华强方特(厦门)文化科技有限公司	专项扶持资金	20,000.00	8,998.10		825.14	8,172.96	厦门市政府办公厅《关于拨付厦门华强文化科技产业基地项目政府专项扶持资金的函》
本公司	文化创意产业专项资金	500.00	27.52		2.90	24.62	深财教[2010]43号
	中央文产资金	1,000.00					深财教[2010]113号
	文化产业发展专项补助款	500.00					深发改(2012)1193号、深财建(2012)110号
华强方特(深圳)智能技术有限公司	深圳市南山区技术研发和创意设计项目	20.00					深圳市南山区科技创新局
	市科技局专项资金-《六自由度平台》	100.00					深发改[2012]1583号文件
	2014年第四批科技专项资金	20.00					深南科[2014]47号
	深圳市“虚拟交互娱乐装备及控制系统研发”项目研发资助	36.00					深科技创新设字[2014]2371号
湖南华强文化科技有限公司	支持华强文化科技产业基地的建设	3,000.00	58,415.60			57,136.22	株云龙管财函[2010]3号
		5,000.00					株云龙管财函[2010]7号
		5,000.00					株云龙管财函[2010]9号
	文化科技扶持资金	20,000.00					2011年1月6日、2月21日、4月4日、5月25日根据省、市相关规定,经示范区管委会研究决定拨付
	专项补贴	490.00					株云龙管财预指[2011]53号
	专项补贴	702.50					株云龙管财预指[2011]88号
	专项扶持资金	3,000.00					株洲云龙示范区管委会财政金融部关于拨付专项扶持资金的通知
	文化科技扶持资金	24,000.00					2011年12月30日、2012年6月20日、6月27日、7月21日、11月30日根据省、市相关规定,经示范区管委会研究决定拨付
	大型4D互动高仿真游乐节目	300.00					湘财企指[2011]149号
	专项扶持资金	716.56					株云龙管财预指[2012]96号
	文化科技扶持资金	5,000.00					株洲云龙示范区管委会财政金融部关于拨付专项扶持资金的通知
	文化科技扶持资金	5,000.00					株洲云龙示范区管委会财政金融部关于拨付专项扶持资金的通知

获补助项目公司	补助项目内容	已收金额	年初余额	本期增加	本期摊销	期末余额	补助文件
华强方特（深圳）动漫有限公司	文化创意发展专项资金-《熊出没之春日对对碰》	41.00					深圳市文化创意产业发展专项资金资金使用合同，合同编号：201414
	文创资金扶持-《熊出没之探险日记》	129.00					深圳市文化创意发展专项资金使用合同
	文创资金扶持-《熊熊乐园》	94.00					深圳市文化创意发展专项资金使用合同
	南山区财政局文化发展专项资金	20.00					南山区自主创新产业发展专项资金 2014 年文化产业第二批资助项目的公示
	《熊出没之夏日连连看》	122.00					深圳市文化创意产业发展专项资金资金使用合同 201536
	《熊出没之秋日团团转》	119.00					深圳市文化创意产业发展专项资金资金使用合同 201538
华强方特（深圳）电影有限公司	文化创意专项资金-《大闹水晶宫》	100.00					深圳市文化创意产业发展专项资金资金使用合同 20131115
	文化创意专项资金-魅力戏曲	91.00					深圳市文化创意产业发展专项资金资金使用合同 YC2014003
	文化创意专项资金-《甲午海战》	83.00					深圳市文化产业发展专项资金资金使用合同 YC2015001
	文化创意产业专项资金--360 度扫描建模平台	114.00					深圳市文化创意产业发展专项资金使用合同 YC2018023
华强方特（济南）文化科技有限公司	济南中国非物质文化遗产博览园项目	8,000.00	11,247.48		950.00	10,297.48	济槐文字[2014]4 号
	济南中国非物质文化遗产博览园项目	8,000.00					济槐文字[2014]19 号
	文化产业引导专项资金	4,000.00					济槐财预指[2015]10 号
华强方特（嘉峪关）文化科技有限公司	产业专项扶持资金	6,000.00	12,814.45		853.56	11,960.89	嘉文旅管发[2013]50 号
	产业专项扶持资金	8,000.00					嘉华创办发[2014]5 号、9 号、13 号
	产业专项扶持资金	2,000.00					嘉华创办发[2014]19 号、20 号
	产业专项扶持资金	2,000.00					嘉华创办发[2014]21 号、22 号
	产业专项扶持资金	2,000.00					嘉华创办发[2014]23 号、24 号

获补助项目公司	补助项目内容	已收金额	年初余额	本期增加	本期摊销	期末余额	补助文件
华强方特（宁波）文化科技有限公司	文化休闲产业发展专项资金	9,000.00	7,533.33		200.00	7,333.33	甬新财税企[2014]1 号；甬新财税[2019]137 号
	产业发展专项资金	4,357.00	4,357.00			4,357.00	关于下达新区产业发展专项资金的通知
	产业发展专项资金 2	5,000.00	5,000.00			5,000.00	甬新财税企[2018]12 号
郑州华强旅游发展有限公司	专项扶持资金	20,000.00	20,000.00			20,000.00	关于拨付政府专项扶持资金的说明
安阳华强文化科技有限公司	安阳文化产业园项目	6,000.00	6,000.00			6,000.00	文政文[2016]160 号、162 号；文政文[2017]173 号
合计		506,220.57	353,781.75	0.00	11,627.47	342,154.28	

(二十七) 股本

项目	年初余额	本期变动增（+）减（-）					期末余额
		发行新股	送股	公积金转股	其他	小计	
股份总额	971,993,829.00						971,993,829.00

(二十八) 资本公积

项目	年初余额	本期增加	本期减少	期末余额
资本溢价（股本溢价）	3,678,792,672.35		3,096,459.48	3,675,696,212.87
其他资本公积	36,446,442.07	1,298,928.76		37,745,370.83
合计	3,715,239,114.42	1,298,928.76	3,096,459.48	3,713,441,583.70

其他资本公积本期变动主要系子公司和联营单位由于被投资方增资导致股权比例稀释按净资产份额确认的差额确认为其他资本公积。

(二十九) 其他综合收益

项目	年初余额	本期发生额					期末余额
		本期所得税前发生额	减：前期计入其他综合收益当期转入损益	减：所得税费用	税后归属于母公司	税后归属于少数股东	
以后将重分类进损益的其他综合收益	5,876,981.04						5,876,981.04
其他综合收益合计	5,876,981.04						5,876,981.04

(三十) 盈余公积

项目	年初余额	本期增加	本期减少	期末余额
法定盈余公积	485,996,914.50			485,996,914.50
合计	485,996,914.50			485,996,914.50

(三十一) 未分配利润

项目	本期发生额	上期发生额
调整前上期末未分配利润	4,892,049,507.02	4,287,944,998.54
调整年初未分配利润合计数（调增+，调减-）		
调整后年初未分配利润	4,892,049,507.02	4,287,944,998.54
加：本期归属于母公司所有者的净利润	-838,182.14	813,192,427.02
减：提取法定盈余公积	-	63,288,844.19
提取任意盈余公积		
提取一般风险准备		
应付普通股股利	-	145,799,074.35
转作股本的普通股股利		
期末未分配利润	4,891,211,324.88	4,892,049,507.02

(三十二) 营业收入和营业成本

项目	本期发生额		上期发生额	
	收入	成本	收入	成本
主营业务	1,527,935,636.39	823,463,024.50	2,433,369,680.64	1,079,913,174.19
其他业务	4,988,925.30	3,918,624.87	7,337,619.20	4,057,251.72
合计	1,532,924,561.69	827,381,649.37	2,440,707,299.84	1,083,970,425.91

(三十三) 税金及附加

项目	本期发生额	上期发生额
城市维护建设税	3,255,114.89	4,195,794.89
教育费附加	2,338,332.58	3,207,701.31
房产税	23,537,285.30	33,961,950.53
土地使用税	20,045,182.73	31,295,132.44
印花税	1,853,450.34	2,117,662.26
车船税	43,886.76	48,400.20
其他	134,602.08	581,117.44
合计	51,207,854.68	75,407,759.07

(三十四) 销售费用

项目	本期发生额	上期发生额
职工薪酬	110,672,004.18	132,690,907.15
职工福利费	15,329,760.10	18,965,269.42
工会经费	118,258.32	311,471.44
运输费	619,610.46	1,023,100.83
广告宣传费	70,429,573.95	172,899,726.89
业务招待费	899,258.81	1,541,368.12
参展费	909,450.59	3,144,314.40
差旅费	1,269,277.75	3,836,040.38
维修维护费	88,190,549.95	144,179,562.29
折旧摊销	17,732,622.62	14,486,041.64
其他	2,725,596.47	6,794,121.25
合计	308,895,963.20	499,871,923.81

(三十五) 管理费用

项目	本期发生额	上期发生额
职工薪酬	172,082,537.51	167,571,970.16
职工福利费	8,442,699.58	6,115,056.84
工会经费	6,704,048.66	6,334,061.96
职工教育经费	138,096.03	1,185,135.36
业务招待费	3,948,811.01	5,194,815.23
社保费	2,375,598.91	1,878,139.80
办公费	8,354,904.67	13,140,624.59
差旅费	3,189,730.04	7,750,869.07
折旧费	32,726,225.88	25,761,732.84
租赁费	12,749,704.38	8,910,689.43
汽车消耗	2,307,140.89	2,939,640.04
水电费	3,438,919.34	2,109,774.27
物业管理费	4,710,451.23	2,223,963.64
低值易耗品摊销	2,343,449.83	3,264,541.82
无形资产摊销	12,774,948.33	11,472,468.85
长期待摊费用摊销	6,556,756.67	5,810,738.80
运输费	494,662.60	602,600.79
通讯费	2,059,092.60	1,983,567.70
中介费	9,766,565.04	5,403,034.21
制作费	3,923,811.80	5,499,719.22
其他	252,098.88	4,701,647.99
合计	299,340,253.88	289,854,792.61

(三十六) 研发费用

项目	本期发生额	上期发生额
职工薪酬	81,661,038.96	97,649,403.90
折旧费用	3,344,677.98	3,372,973.76
其他	21,316.88	18,021.50
合计	85,027,033.82	101,040,399.16

(三十七) 财务费用

项目	本期发生额	上期发生额
利息费用	68,549,194.14	40,859,289.38
减：利息收入	1,507,223.88	2,714,412.67
汇兑损益	-30,544.48	15,153.59
其他	2,532,754.44	2,946,554.70
合计	69,544,180.22	41,106,585.00

(三十八) 其他收益

项目	本期发生额	上期发生额
政府补助	192,294,750.96	137,548,935.95
其他	2,954,138.56	2,367,941.38
合计	195,248,889.52	139,916,877.33

其他主要系个税手续费返还、进项税加计抵减额、增值税税收优惠以及来源于非政府单位的文化产业奖励收益。

政府补助明细：

补助项目	本期发生额	上期发生额	与资产相关/与收益相关
(1) 与资产相关补助			
芜湖文产资产补助摊销	16,630,676.04	16,630,676.04	与资产相关
青岛文产资产补助摊销	9,767,430.24	9,767,430.24	与资产相关
湖南文产资产补助摊销	12,793,798.62	12,793,798.62	与资产相关
沈阳文产资产补助摊销	17,636,873.82	18,488,453.82	与资产相关
郑州文产资产补助摊销	19,567,181.70	19,567,181.70	与资产相关
厦门文产资产补助摊销	8,251,428.54	8,251,428.54	与资产相关
本公司资产补助摊销	28,959.16	43,438.74	与资产相关
天津文产资产补助摊销	9,074,972.16	9,074,972.16	与资产相关
芜湖经营资产补助摊销	112,733.32	338,199.96	与资产相关
济南华强资产补助摊销	9,499,999.98	9,499,999.98	与资产相关
嘉峪关华强资产补助摊销	8,535,639.56	8,532,622.29	与资产相关
芜湖旅游资产补助摊销	2,374,999.92	2,374,999.92	与资产相关

补助项目	本期发生额	上期发生额	与资产相关/与收益相关
宁波文产资产补助摊销	1,999,999.98	1,999,999.98	与资产相关
小计	116,274,693.04	117,363,201.99	
(2) 与收益相关补助			
专项扶持资金	36,036,501.89	15,296,333.96	与收益相关
主题公园运营补助	37,749,756.03	3,020,000.00	与收益相关
参展补助	1,282,800.00	741,400.00	与收益相关
其他补助	951,000.00	1,128,000.00	与收益相关
小计	76,020,057.92	20,185,733.96	
合计	192,294,750.96	137,548,935.95	

(三十九) 投资收益

项目	本期发生额	上期发生额
权益法核算的长期股权投资收益	-16,805,392.79	-9,044,399.64
银行理财产品收益	544,405.33	5,979,736.61
影视投资收益	588,639.50	
合计	-15,672,347.96	-3,064,663.03

(四十) 信用减值损失

项目	本期发生额	上期发生额
应收账款坏账损失	-9,143,469.61	-1,780,074.07
其他应收款坏账损失	-162,923.82	348,592.53
合同资产坏账损失	-85,679.52	
合计	-9,392,072.95	-1,431,481.54

(四十一) 资产减值损失

项目	本期发生额	上期发生额
存货跌价损失	-10,741,046.23	-4,460,286.70
在建工程减值损失	-404,406.64	-404,406.64
合计	-11,145,452.87	-4,864,693.34

(四十二) 资产处置收益

项目	本期发生额	上期发生额	计入当期非经常性损益的金额
资产处置利得	17,811.91	12,629.48	17,811.91
减：资产处置损失			
合计	17,811.91	12,629.48	17,811.91

(四十三) 营业外收入

项目	本期发生额	上期发生额	计入当期非经常性损益的金额
违约金收入	206,726.45	587,646.52	206,726.45
废料收入	243,230.00	131,428.37	243,230.00
政府补助	11,089,285.02	2,100,087.64	11,089,285.02
其他	219,559.44	630,408.26	219,559.44
合计	11,758,800.91	3,449,570.79	11,758,800.91

计入营业外收入的政府补助

补助项目	本期发生金额	上期发生金额	与资产相关/与收益相关
其他补助	11,089,285.02	2,100,087.64	与收益相关
合计	11,089,285.02	2,100,087.64	

(四十四) 营业外支出

项目	本期发生额	上期发生额	计入当期非经常性损益的金额
非流动资产毁损报废损失	2,275,357.24	2,904,895.76	2,275,357.24
捐赠支出	123,931.43	40,992.65	123,931.43
滞纳金及罚款支出	88,729.19	178.04	88,729.19
其他	190,295.97	699,792.19	190,295.97
合计	2,678,313.83	3,645,858.64	2,678,313.83

(四十五) 所得税费用

1、 所得税费用表

项目	本期发生额	上期发生额
当期所得税费用	91,574,440.58	111,567,182.71
递延所得税费用	-2,786,079.05	-367,912.29
合计	88,788,361.53	111,199,270.42

2、 会计利润与所得税费用调整过程

项目	本期发生额	上期发生额
利润总额	59,664,941.25	479,827,795.33
按法定[或适用]税率计算的所得税费用	14,916,235.31	119,956,948.83
子公司适用不同税率的影响	-103,389,961.23	-82,864,375.53
调整以前期间所得税的影响	-62,258.86	77,344.98
权益法核算的合营企业和联营企业损益	1,984,680.14	10,193,933.78
非应税收入的影响	16,599,056.78	-29,329,940.84

项目	本期发生额	上期发生额
不可抵扣的成本、费用和损失的影响	19,804.06	30,633,872.20
使用前期未确认递延所得税资产的可抵扣亏损的影响	-4,831,251.71	-10,269,690.74
本期未确认递延所得税资产的可抵扣暂时性差异或可抵扣亏损的影响	163,552,057.05	75,094,905.27
研发加计扣除的影响	-	-
税率变动影响	-	-2,293,727.53
所得税费用	88,788,361.53	111,199,270.42

(四十六) 现金流量表项目

1、 收到的其他与经营活动有关的现金

项目	本期发生额	上期发生额
补助收入	88,109,342.94	23,498,821.60
其他营业外收入	669,515.89	1,349,483.15
利息收入	1,507,223.88	2,714,412.67
备用金	7,176,649.03	6,560,402.16
押金、保证金	17,464,901.38	29,115,731.01
收其他往来款	35,876,151.29	21,771,131.37
增值税进项税退回	29,456,206.12	-
合计	180,259,990.53	85,009,981.96

2、 支付的其他与经营活动有关的现金

项目	本期发生额	上期发生额
租赁费	12,749,704.38	8,910,689.43
物业管理费	4,710,451.23	2,223,963.64
广告宣传费	70,429,573.95	209,645,721.99
运输费	1,114,273.06	1,625,701.62
业务招待费	4,848,069.82	6,736,183.35
参展费	909,450.59	3,144,314.40
差旅费	4,459,007.79	11,586,909.45
维修维护费及其他办公费	99,984,373.96	159,429,961.15
邮寄\通讯\汽车费用	4,366,233.49	4,923,207.74
制作费	3,923,811.80	5,499,719.22
银行手续费	2,532,754.44	2,946,554.70
营业外其他支出	402,956.59	740,962.88
其他费用	12,744,260.39	16,898,803.45
备用金	12,345,449.37	9,762,177.09
押金、保证金	19,914,208.89	26,713,886.59
其他往来支出	24,038,052.44	33,184,864.97

项目	本期发生额	上期发生额
合计	279,472,632.19	503,973,621.67

3、 支付的其他与投资活动有关的现金

项目	本期发生额	上期发生额
代管工程款	31,755,937.16	29,357,211.13
影视投资款	21,235,940.10	8,000,000.00
合计	52,991,877.26	37,357,211.13

4、 收到的其他与筹资活动有关的现金

项目	本期发生额	上期发生额
信用证保证金		
履约保证金	1,560,000.00	1,050,000.00
合计	1,560,000.00	1,050,000.00

5、 支付的其他与筹资活动有关的现金

项目	本期发生额	上期发生额
信用证保证金	11,112,294.00	9,677,105.13
履约保证金	50,330,840.00	
股份募集费用		
合计	61,443,134.00	9,677,105.13

(四十七) 现金流量表补充资料

1、 现金流量表补充资料

补充资料	本期金额	上期金额
1、将净利润调节为经营活动现金流量		
净利润	-29,123,420.28	368,628,524.91
加：资产减值准备	20,537,525.82	6,296,174.88
固定资产折旧	501,564,955.12	428,786,823.75
无形资产摊销	42,197,736.09	40,895,049.38
长期待摊费用摊销	25,218,045.73	13,084,385.79
处置固定资产、无形资产和其他长期资产的损失（收益以“-”号填列）	-17,811.91	-12,629.48
固定资产报废损失（收益以“-”号填列）	2,275,357.24	2,904,895.76
公允价值变动损失（收益以“-”号填列）		
财务费用（收益以“-”号填列）	68,518,649.66	40,874,442.97
投资损失（收益以“-”号填列）	15,672,347.96	3,064,663.03
递延所得税资产减少（增加以“-”号填列）	-1,056,871.51	-367,912.29
递延所得税负债增加（减少以“-”号填列）		

补充资料	本期金额	上期金额
存货的减少（增加以“-”号填列）	-89,433,896.70	36,776,752.07
经营性应收项目的减少（增加以“-”号填列）	-97,234,671.50	-290,050,039.72
经营性应付项目的增加（减少以“-”号填列）	254,674,645.11	-87,647,787.08
其他*	116,274,693.04	118,503,201.99
经营活动产生的现金流量净额	830,067,283.87	681,736,545.96
2、不涉及现金收支的重大投资和筹资活动		
债务转为资本		
一年内到期的可转换公司债券		
融资租入固定资产		
3、现金及现金等价物净变动情况		
现金的期末余额	480,199,179.22	396,795,063.21
减：现金的期初余额	854,461,378.11	826,518,392.23
加：现金等价物的期末余额		
减：现金等价物的期初余额		
现金及现金等价物净增加额	-374,262,198.89	-429,723,329.02

*其他系递延收益结转损益

2、 现金和现金等价物的构成

项目	期末余额	年初余额
一、现金	480,199,179.22	854,461,378.11
其中：库存现金	733,631.06	922,454.20
可随时用于支付的银行存款	474,820,346.79	848,230,161.94
可随时用于支付的其他货币资金	4,645,201.37	5,308,761.97
二、现金等价物		
其中：三个月内到期的债券投资		
三、期末现金及现金等价物余额	480,199,179.22	854,461,378.11
其中：母公司或集团内子公司使用受限制的现金和现金等价物		

(四十八) 所有权或使用权受到限制的资产

项目	期末账面价值	受限原因
货币资金	73,837,639.86	保证金
固定资产	1,437,633,314.74	抵押借款
无形资产	1,451,606,202.18	抵押借款
合计	2,963,077,156.78	

(四十九) 外币货币性项目

1、 外币货币性项目

项目	外币余额	折算汇率	折算人民币余额
货币资金			
其中：美元	7,999.67	7.0795	56,633.67
欧元	50,671.30	7.9610	403,394.18
港币	318,961.71	0.91344	291,352.38
应收账款			
其中：美元	201,233.50	7.0795	1,424,632.59
英镑	55,000.00	8.7144	479,292.00
预收账款			
其中：美元	364,874.31	7.0795	2,583,127.66
欧元	23,946.60	7.9610	190,638.87
预付账款			
其中：美元	639,906.61	7.0795	4,530,218.85
欧元	4,156,725.99	7.9610	33,091,695.60

六、 合并范围的变更

(一) 非同一控制下企业合并

本报告期未发生非同一控制下企业合并

(二) 同一控制下企业合并

本报告期未发生同一控制下企业合并

(三) 反向购买

本报告期未发生反向购买

(四) 处置子公司

本报告期未发生出售丧失控制权的股权而减少子公司

(五) 其他原因的合并范围变动

新设子公司相关情况：

子公司全称	子公司类型	成立时间	注册地	注册资本(万元)	持股比例(%)	表决权比例(%)	组织机构代码
华强方特(自贡)旅	有限公司	2020 年度	自贡	5,000	74	74	91510304MA67HQT530

游发展有限公司							
华强方特(徐州)旅游发展有限公司	有限公司	2020 年度	徐州	5,000	74	74	91320312MA21NQCE94
华强方特(鹰潭)文化科技有限公司	有限公司	2020 年度	鹰潭	10,000	100	100	91360600MA396U7MX5
华强方特(鹰潭)旅游发展有限公司	有限公司	2020 年度	鹰潭	5,000	74	74	91360600MA3977L79R
华强方特(绵阳)旅游发展有限公司	有限公司	2020 年度	绵阳	5,000	74	74	91510781MA67TBWH5T
华强方特(荆州)文化发展有限公司	有限公司	2020 年度	荆州	10,000	100	100	91421000MA49G4DX30

七、 在其他主体中的权益

(一) 在子公司中的权益

1、 企业集团的构成

子公司名称	主要经营地	注册地	业务性质	持股比例(%)		取得方式
				直接	间接	
华强方特(深圳)文化产品有限公司	深圳市	深圳市	文化产品经销	100.00		设立
华强方特(深圳)动漫有限公司	深圳市	深圳市	动漫行业	100.00		设立
华强方特(深圳)互联科技有限公司	深圳市	深圳市	游戏制作及软件开发	100.00		设立
方特设计院有限公司	深圳市	深圳市	工程设计、规划咨询	100.00		设立
深圳华强方特电视节目制作有限公司	深圳市	深圳市	电视节目制作、发行	100.00		设立
方特国际有限公司	香港	香港	进出口业务	100.00		设立
方特投资发展有限公司	深圳市	深圳市	产业投资	100.00		非同一控制下合并
华强方特(深圳)电影有限公司	深圳市	深圳市	数码电影、电视技术开发、策划设计	100.00		非同一控制下合并
华强方特(深圳)智能技术有限公司	深圳市	深圳市	智能自动化安装工程、智能娱乐设备制造等	100.00		同一控制下合并
方特国际旅行社有限公司	深圳市	深圳市	旅游业务、兴办实业、票务代理等	100.00		设立
深圳新岩景观艺术有限公司	深圳市	深圳市	国内贸易; 经营进出口业务; 彩色混凝土地面设计与施工; 地坪设计与施工。		100.00	设立
华强方特(芜湖)文化科技有限公司	芜湖市	芜湖市	芜湖文化科技产业基地建设运营	100.00		设立
华强方特(芜湖)文化产业有限公司	芜湖市	芜湖市	芜湖方特欢乐世界运营		100.00	设立
方特国际旅行社(安徽)有限公司	芜湖市	芜湖市	国内旅游业务、入境旅游业务		100.00	设立
华强方特(芜湖)动漫有限公司	芜湖市	芜湖市	动漫产品开发、电脑游戏开发		100.00	设立
华强方特(芜湖)酒店管理有限公司	芜湖市	芜湖市	住宿、餐饮、会议服务、酒店配套		100.00	设立
华强方特(芜湖)游戏软件有限公司	芜湖市	芜湖市	游戏软件产品设计及开发销售		100.00	设立
华强方特(芜湖)智能技术有限公司	芜湖市	芜湖市	研制、开发游乐设备、技术服务等	100.00		设立

子公司名称	主要经营地	注册地	业务性质	持股比例(%)		取得方式
				直接	间接	
华强方特(芜湖)旅游发展有限公司	芜湖市	芜湖市	文化旅游产业投资		100.00	设立
华强方特(青岛)文化科技有限公司	青岛市	青岛市	青岛文化科技产业基地建设运营	100.00		设立
华强方特(青岛)游戏软件有限公司	青岛市	青岛市	游戏软件产品设计及开发销售		100.00	设立
华强方特(青岛)动漫有限公司	青岛市	青岛市	动漫产品开发、电脑游戏开发		100.00	设立
华强方特(沈阳)文化科技有限公司	沈阳市	沈阳市	沈阳文化科技产业基地建设运营	100.00		设立
华强方特(沈阳)酒店管理有限公司	沈阳市	沈阳市	住宿、餐饮、会议服务、酒店配套		100.00	设立
方特国际旅行社(辽宁)有限公司	沈阳市	沈阳市	国内旅游业务、入境旅游业务		100.00	设立
方特影业投资有限公司	深圳市	深圳市	影片制作、投资	100.00		设立
华强方特(北京)动漫文化有限公司	北京市	北京市	技术推广服务、计算机技术培训、调查、策划、设计		100.00	设立
郑州华强文化科技有限公司	郑州市	郑州市	郑州文化科技产业基地建设运营	80.00		设立
郑州华强旅游发展有限公司	郑州市	郑州市	旅游景点开发,主题公园的管理、经营、策划,文化产业项目投资等	100.00		设立
安阳华强文化科技有限公司	安阳市	安阳市	文化产业投资等	100.00		设立
华强方特(厦门)文化科技有限公司	厦门市	厦门市	厦门文化科技产业基地建设运营	82.50		设立
华强方特(厦门)动漫有限公司	厦门市	厦门市	动画、漫画设计、制作等		100.00	设立
华强方特设计院(厦门)有限公司	厦门市	厦门市	电影和影视节目制作等		100.00	设立
华强方特(厦门)电影有限公司	厦门市	厦门市	电影和影视节目制作等		100.00	设立
泰安泰山方特欢乐世界旅游发展有限公司	泰安市	泰安市	泰安公园运营		50.00	设立
华强方特(天津)文化科技有限公司	天津市	天津市	天津文化科技产业基地建设运营	100.00		设立
重庆方特乐园旅游有限公司	重庆市	重庆市	重庆方特乐园经营		100.00	设立
湖南华强文化科技有限公司	株洲市	株洲市	湖南文化科技产业基地建设运营	80.00		设立
湖南方特假日酒店管理有限公司	株洲市	株洲市	住宿、餐饮、会议服务、酒店配套		80.00	设立
华强方特(长沙)文化科技有限公司	长沙市	长沙市	软件开发、文化旅游产业投资与管理等	100.00		设立
华强方特(嘉峪关)文化科技有限公司	嘉峪关市	嘉峪关市	文化产业投资等	100.00		设立
方特欢乐世界(嘉峪关)旅游发展有限公司	嘉峪关市	嘉峪关市	文化产业项目投资; 动漫制作、设计; 建筑施工等		55.00	设立
华强方特(嘉峪关)文化投资有限公司	嘉峪关市	嘉峪关市	文化产业投资等	100.00		设立
华强方特(济南)文化科技有限公司	济南市	济南市	文化产业投资等	100.00		设立
华强方特(济南)旅游发展有限公司	济南市	济南市	文化旅游产业投资; 主题公园的管理及配套商业商务咨询等		54.00	设立

子公司名称	主要经营地	注册地	业务性质	持股比例(%)		取得方式
				直接	间接	
方特国际旅行社(山东)有限公司	济南市	济南市	入境旅游业务、国内旅游业务		100.00	设立
华强方特(宁波)文化科技有限公司	宁波市	宁波市	动漫软件开发、设计;文化产业项目投资;建筑工程施工等	100.00		设立
华强方特(宁波)文化旅游发展有限公司	宁波市	宁波市	旅游景点开发,主题公园的管理、经营、策划,文化产业项目投资等		55.00	设立
华强方特(大同)文化科技有限公司	大同市	大同市	文化产业投资等		100.00	设立
方特欢乐世界(大同)旅游发展有限公司	大同市	大同市	文化旅游产业投资等		100.00	设立
华强方特(南宁)文化科技有限公司	南宁市	南宁市	文化产业投资等	100.00		设立
华强方特(太原)文化科技有限公司	太原市	太原市	文化旅游产业投资与管理;	100.00		设立
华强方特(荆州)文化科技有限公司	荆州市	荆州市	文化旅游产业投资与管理;	100.00		设立
华强方特(绵阳)文化科技有限公司	绵阳市	绵阳市	文化旅游产业的开发;	100.00		设立
华强方特(邯郸)文化科技有限公司	邯郸市	邯郸市	文化旅游科技项目开发、旅游景区开发;文化旅游产业运营和管理;	100.00		设立
华强方特(赣州)文化科技有限公司	赣州市	赣州市	文化产业项目开发与管理	100.00		设立
郑州华强方特酒店管理有限公司	郑州市	郑州市	酒店管理;住宿服务;会务服务;票务代理		80.00	设立
方特文化传媒(深圳)有限公司	深圳市	深圳市	租赁和商务服务	100.00		设立
华强方特(长沙)旅游发展有限公司	长沙市	长沙市	旅游景区规划设计、开发、管理		74.00	设立
安阳华强方特旅游发展有限公司	安阳市	安阳市	旅游景区管理		73.55	设立
华强方特(邯郸)旅游发展有限公司	邯郸市	邯郸市	旅游景区运营与管理;游乐设备租赁		74.00	设立
华强方特(厦门)软件有限公司	厦门市	厦门市	软件开发		100.00	设立
华强方特(南宁)旅游发展有限公司	南宁市	南宁市	旅游景区管理;公园管理		74.28	设立
华强方特(昆明)旅游发展有限公司	昆明市	昆明市	旅游景区管理;会议及展临高服务		70.00	设立
华强方特(昆明)旅游投资有限公司	昆明市	昆明市	旅游景区管理		70.00	设立
华强方特(昆明)文化科技有限公司	昆明市	昆明市	文化旅游产业投资与管理;	100.00		设立
华强方特(昆明)文化投资有限公司	昆明市	昆明市	文化旅游产业投资与管理	100.00		设立
深圳华强文丰投资发展有限公司	深圳市	深圳市	批发业	100.00		设立
华强方特(自贡)文化科技有限公司	自贡市	自贡市	文化旅游产业投资与管理等	100.00		设立
华强方特(深圳)科技有限公司	深圳市	深圳市	软件和信息技术服务业	100.00		设立
华强方特(台州)文化科技有限公司	台州市	台州市	文化旅游产业投资	100.00		设立
华强方特(台州)旅游发展有限公司	台州市	台州市	旅游景区规划设计、开发、管理		74.00	设立

子公司名称	主要经营地	注册地	业务性质	持股比例(%)		取得方式
				直接	间接	
华强方特(荆州)旅游发展有限公司	荆州市	荆州市	旅游景区规划设计、开发、管理		74.00	设立
华强方特(淮安)文化科技有限公司	淮安市	淮安市	投资文化项目	100.00		设立
华强方特(淮安)文化投资有限公司	淮安市	淮安市	文化旅游产业投资	100.00		设立
华强方特(淮安)旅游发展有限公司	淮安市	淮安市	文化旅游产业投资		74.00	设立
华强方特(淮安)旅游投资有限公司	淮安市	淮安市	旅游景区规划设计、开发、管理		72.00	设立
方特丝路神画(嘉峪关)旅游发展有限公司	嘉峪关市	嘉峪关市	主题公园的经营、管理		70.00	设立
华强方特(深圳)软件有限公司	深圳市	深圳市	信息技术服务	100.00		设立
华强方特(天津)酒店管理有限公司	天津市	天津市	酒店管理		100.00	设立
华强方特(菏泽)文化科技有限公司	菏泽市	菏泽市	文化产业投资	100.00		设立
华强方特(菏泽)旅游发展有限公司	菏泽市	菏泽市	旅游服务		72.00	设立
商丘华强方特文化科技有限公司	商丘市	商丘市	文化产业投资	100.00		设立
商丘华强方特旅游发展有限公司	商丘市	商丘市	旅游服务		74.00	设立
深圳引力动漫有限公司	深圳市	深圳市	动漫产品技术开发、电脑游戏开发、动漫产品设计		100.00	设立
华强方特(济宁)文化科技有限公司	济宁市	济宁市	文化产业投资	100.00		设立
方特东方欲晓(济宁)旅游发展有限公司	济宁市	济宁市	旅游服务		74.00	设立
华强方特(徐州)文化科技有限公司	徐州市	徐州市	文化产业投资	100.00		设立
方特东方欲晓(赣州)旅游发展有限公司	赣州市	赣州市	旅游服务		74.00	设立
彩云团购(深圳)有限公司	深圳市	深圳市	零售业	100.00		设立
华强方特(自贡)旅游发展有限公司	自贡市	自贡市	旅游服务		74.00	设立
华强方特(徐州)旅游发展有限公司	徐州市	徐州市	旅游服务		76.00	设立
华强方特(鹰潭)文化科技有限公司	鹰潭市	鹰潭市	文化产业投资	100.00		设立
华强方特(鹰潭)旅游发展有限公司	鹰潭市	鹰潭市	旅游服务		74.00	设立
华强方特(绵阳)旅游发展有限公司	绵阳市	绵阳市	旅游服务		74.00	设立
华强方特(荆州)文化发展有限公司	荆州市	荆州市	文化产业投资	100.00		设立

2、 重要的非全资子公司

子公司名称	少数股东持股比例 (%)	本期归属于少数股东的损益	本期向少数股东宣告分派的股利	期末少数股东权益余额
湖南华强文化科技有限公司	20.00	-12,658,951.30		78,588,295.43
郑州华强文化科技有限公司	20.00	-10,225,297.07		152,278,690.45
华强方特（厦门）文化科技有限公司	17.50	-12,446,525.25		343,436,200.09
华强方特（济南）旅游发展有限公司	25.30	-4,223,397.31		-2,926,346.76
方特欢乐世界（嘉峪关）旅游发展有限公司	27.00	-859,345.49	4,050,000.00	7,372,176.45
华强方特（宁波）文化旅游发展有限公司	24.75	-5,738,406.84	9,000,000.00	3,168,197.32
华强方特（长沙）旅游发展有限公司	25.09	5,856,913.28		23,333,399.01
华强方特（南宁）旅游发展有限公司	25.19	2,399,151.73		39,503,794.25
安阳华强方特旅游发展有限公司	24.75	12,182.68		11,702,571.77
华强方特（邯郸）旅游发展有限公司	24.74	4,379,451.96		15,122,234.22
华强方特（昆明）旅游发展有限公司	30.00	-125,532.29		14,887,369.11
华强方特（台州）旅游发展有限公司	23.94	-49,019.84		12,969,182.34
华强方特（淮安）旅游发展有限公司	24.78	-233,956.60		13,257,930.61
华强方特（淮安）旅游投资有限公司	26.83	-3,344.04		8,395,017.56
方特丝路神画（嘉峪关）旅游发展有限公司	28.31	-1,032,132.47		12,895,766.98
华强方特（荆州）旅游发展有限公司	24.67	7,010,684.24		29,623,862.79
华强方特（绵阳）旅游发展有限公司	25.09	4,855.66		4,855.66
华强方特（赣州）旅游发展有限公司	24.75	-350,264.48		12,649,735.52
华强方特（鹰潭）旅游发展有限公司	13.00	-2,304.71		12,997,695.29

3、重要非全资子公司的主要财务信息

子公司名称	流动资产	非流动资产	资产合计	流动负债	非流动负债	负债合计
湖南华强文化科技有限公司	48,237,117.30	2,137,951,257.49	2,186,188,374.79	993,155,732.34	812,062,244.46	1,805,217,976.80
郑州华强文化科技有限公司	71,246,078.60	2,044,965,222.00	2,116,211,300.60	626,731,768.65	728,196,279.69	1,354,928,048.34
华强方特(厦门)文化科技有限公司	118,370,718.04	2,497,128,161.01	2,615,498,879.05	397,409,259.04	256,229,524.26	653,638,783.30
华强方特(济南)旅游发展有限公司	64,537,765.95	12,817,636.51	77,355,402.46	97,598,126.79		97,598,126.79
方特欢乐世界(嘉峪关)旅游发展有限公司	77,388,847.45	6,792,102.02	84,180,949.47	14,120,343.80		14,120,343.80
华强方特(宁波)文化旅游发展有限公司	71,320,715.44	23,959,325.75	95,280,041.19	52,206,516.69		52,206,516.69
华强方特(长沙)旅游发展有限公司	106,726,455.37	2,680,611.67	109,407,067.04	18,058,377.56		18,058,377.56
华强方特(南宁)旅游发展有限公司	201,395,951.04	16,454,656.35	217,850,607.39	62,045,973.39		62,045,973.39
安阳华强方特旅游发展有限公司	44,214,364.57	3,907.35	44,218,271.92	42,102.42		42,102.42
华强方特(邯郸)旅游发展有限公司	71,098,794.75	2,846,327.54	73,945,122.29	15,306,680.59		15,306,680.59
华强方特(昆明)旅游发展有限公司	7,013,506.36	52,397,066.98	59,410,573.34	10,002,301.30		10,002,301.30
华强方特(台州)旅游发展有限公司	4,655,915.60	50,214,794.12	54,870,709.72	5,047,767.50		5,047,767.50
华强方特(淮安)旅游发展有限公司	5,794,625.67	133,237,071.60	139,031,697.27	90,000,097.90		90,000,097.90
华强方特(淮安)旅游投资有限公司	30,013,583.68		30,013,583.68	32,156.30		32,156.30
方特丝路神画(嘉峪关)旅游发展有限公司	48,730,329.14	2,430,845.93	51,161,175.07	8,593,537.81		8,593,537.81
华强方特(荆州)旅游发展有限公司	168,691,563.73	3,258,697.61	171,950,261.34	54,581,126.43		54,581,126.43
华强方特(绵阳)旅游发展有限公司	15,691,802.50		15,691,802.50	15,672,479.59		15,672,479.59
华强方特(赣州)旅游发展有限公司	48,396,449.77	615,918.52	49,012,368.29	427,463.95		427,463.95
华强方特(鹰潭)旅游发展有限公司	49,989,232.36	5,289.11	49,994,521.47	12,250.00		12,250.00

子公司名称	营业收入	净利润	综合收益总额	经营活动现金流量
湖南华强文化科技有限公司	46,191,271.64	-75,265,835.67	-75,265,835.67	-6,507,403.01
郑州华强文化科技有限公司	81,954,854.85	-51,236,685.38	-51,236,685.38	10,185,360.45
华强方特(厦门)文化科技有限公司	40,778,411.17	-71,676,418.10	-71,676,418.10	-655,303.70
华强方特(济南)旅游发展有限公司	20,874,340.04	-16,693,270.01	-16,693,270.01	-9,209,569.61
方特欢乐世界(嘉峪关)旅游发展有限公司	7,136,498.57	-3,182,761.07	-3,182,761.07	-1,064,419.67
华强方特(宁波)文化旅游发展有限公司	35,388,884.58	-23,185,482.17	-23,185,482.17	-9,500,158.37
华强方特(长沙)旅游发展有限公司	61,914,211.01	22,376,104.06	22,376,104.06	13,849,318.38
华强方特(南宁)旅游发展有限公司	44,869,224.51	9,526,113.69	9,526,113.69	11,771,640.03
安阳华强方特旅游发展有限公司		49,224.43	49,224.43	82,218.22

子公司名称	营业收入	净利润	综合收益总额	经营活动现金流量
华强方特（邯郸）旅游发展有限公司	45,232,895.72	17,702,623.24	17,702,623.24	17,882,831.34
华强方特（昆明）旅游发展有限公司		-634,732.64	-634,732.64	-181,061.87
华强方特（台州）旅游发展有限公司		-253,087.71	-253,087.71	-9,260.29
华强方特（淮安）旅游发展有限公司		-2,934,435.07	-2,934,435.07	-82,107.86
华强方特（淮安）旅游投资有限公司		-12,465.27	-12,465.27	14,373.75
方特丝路神画（嘉峪关）旅游发展有限公司	10,500,451.71	-3,645,694.14	-3,645,694.14	-876,371.99
华强方特（荆州）旅游发展有限公司	79,467,938.51	28,404,266.45	28,404,266.45	32,792,008.89
华强方特（绵阳）旅游发展有限公司	118,248.69	19,322.91	19,322.91	12,912,706.91
华强方特（赣州）旅游发展有限公司		-1,415,095.66	-1,415,095.66	-1,030,803.08
华强方特（鹰潭）旅游发展有限公司		-17,728.53	-17,728.53	-5,653.91
湖南华强文化科技有限公司	46,191,271.64	-63,294,756.50	-63,294,756.50	-6,507,403.01

(二) 在合营安排或联营企业中的权益

1、 重要的合营企业或联营企业

合营企业或联营企业名称	主要经营地	注册地	业务性质	持股比例(%)		对合营企业或联营企业投资的会计处理方法
				直接	间接	
济南滨河文化发展有限公司	济南市	济南市	文化产业项目投资	45.00		权益法
嘉峪关文化科技产业投资有限公司	嘉峪关市	嘉峪关市	文化项目投资	40.00		权益法
郑州华宇文化发展有限公司	郑州市	郑州市	文化产业项目投资	2.34		权益法
宁波华复文化科技开发有限公司	宁波市	宁波市	文化项目投资	45.00		权益法
安阳殷商文化旅游投资有限公司	安阳市	安阳市	文化产业项目投资	6.43		权益法
南宁东盟文化博览园有限责任公司	南宁市	南宁市	文化产业项目投资	2.08		权益法
汕头市方特欢乐世界蓝水星旅游发展有限公司	汕头市	汕头市	汕头公园经营		50.00	权益法
芜湖江丰文化投资发展有限公司	芜湖市	芜湖市	文化项目投资		26.04	权益法
邯郸交建文化科技有限公司	邯郸市	邯郸市	文化项目投资	4.85		权益法
洛阳华夏文化科技开发有限公司	洛阳市	洛阳市	文化项目投资	45.00		权益法
长沙炎黄文化科技有限公司	长沙市	长沙市	文化项目投资	3.51		权益法
芜湖华复文化投资发展有限公司	芜湖市	芜湖市	文化产业项目投资		45.00	权益法
嘉峪关丝绸之路文化科技有限公司	嘉峪关市	嘉峪关市	文化项目投资	5.625		权益法
绵阳华飞文化科技有限公司	绵阳市	绵阳市	文化项目投资	3.35		权益法
太原市国樾文化科技有限公司	太原市	太原市	文化项目投资	5.24		权益法
赣州华园文旅开发有限公司	赣州市	赣州市	文化项目投资	4.80		权益法
荆州强楚文化科技有限公司	荆州市	荆州市	文化项目投资	5.05		权益法
大同市平城文化科技有限公司	大同市	大同市	文化项目投资		0.72	权益法
自贡市城投华龙文化发展有限公司	自贡市	自贡市	文化项目投资	5.25		权益法
淮安惠泽文化科技有限公司	淮安市	淮安市	文化项目投资	4.71		权益法
淮安鑫泽文化科技有限公司	淮安市	淮安市	文化项目投资	4.19		权益法
台州东部新区文化旅游发展有限公司	台州市	台州市	文化项目投资	6.84		权益法
荆州强海文化科技有限公司	荆州市	荆州市	文化项目投资	13.54		权益法

合营企业或联营企业名称	主要经营地	注册地	业务性质	持股比例(%)		对合营企业或联营企业投资的会计处理方法
				直接	间接	
商丘商特文化旅游发展有限公司	商丘市	商丘市	文化项目投资	26.74		权益法
菏泽金特文化旅游有限公司	菏泽市	菏泽市	文化项目投资	50.00		权益法
昆明农投复兴之路文化产业有限公司	昆明市	昆明市	文化项目投资	8.33		权益法
昆明农投华夏历史文化产业有限公司	昆明市	昆明市	文化项目投资	8.33		权益法
徐州汉华景文化科技有限公司	徐州市	徐州市	文化产业项目开发与管理	50.00		权益法
济宁济东新城文旅科技发展有限公司	济宁市	济宁市	文化产业项目开发与管理	50.00		权益法
宁波海明旅游发展有限公司	宁波市	宁波市	文化项目投资	50.00		权益法
宁波海强旅游发展有限公司	宁波市	宁波市	文化项目投资		1.00	权益法
临海市东州文化旅游有限公司	临海市	临海市	文化项目投资		0.21	权益法
鹰潭投控华道文化发展有限公司	鹰潭市	鹰潭市	文化项目投资	50.00		权益法
泰安泰山方特欢乐世界旅游发展有限公司	泰安市	泰安市	文化项目投资		50.00	权益法

2、重要合营企业的主要财务信息

项目	期末余额/本期发生额							
	汕头蓝水星	嘉峪关投资	济南滨河	宁波华复	安阳殷商	济宁济东	泰安方特	洛阳华夏
流动资产	5,726,751.13	136,821,515.32	17,400,375.84	210,039,064.78	243,055,963.72	49,939,865.57	27,199,337.57	90,781,151.42
非流动资产	6,024,058.76	663,050,818.32	1,056,703,428.80	1,787,015,620.74	920,607,799.57	369,820,855.00	13,808,725.83	9,471,752.45
资产合计	11,750,809.89	799,872,333.64	1,074,103,804.64	1,997,054,685.52	1,163,663,763.29	419,760,720.57	41,008,063.40	100,252,903.87
流动负债	12,202,549.01	82,718,618.06	33,358,916.33	29,752,908.52	45,982,229.52	324,583,576.87	16,559,732.15	155,196.13
非流动负债		614,553,273.09	590,300,178.50	1,590,201,973.60	510,800,000.00			-
负债合计	12,202,549.01	697,271,891.15	623,659,094.83	1,619,954,882.12	556,782,229.52	324,583,576.87	16,559,732.15	155,196.13
少数股东权益								
归属于母公司股东权益	-451,739.12	102,600,442.49	450,444,709.81	377,099,803.40	606,881,533.77	95,177,143.70	24,448,331.25	100,097,707.74
按持股比例计算的净资产份额	-225,869.56	41,040,177.00	202,700,119.41	169,694,911.53	39,022,482.62	47,588,571.83	12,224,165.63	45,043,968.48
调整事项								
—商誉								
—内部交易未实现利润	-407,560.35	-4,862,302.13	-38,711,691.18	-9,162,619.99	-3,432,414.70	-	-207,972.39	-
—其他	633,429.91	-24,155,096.10	2,070,000.00	-16,214,888.71	17,974.95	-	-	-
对合营企业权益投资的账面价值	-	12,022,778.77	166,058,428.23	144,317,402.83	35,608,042.87	47,588,571.83	12,016,193.24	45,043,968.48
营业收入	4,060,508.43	35,931.43	-	8,819,744.35	48,821.64		12,591,880.66	472,616.18
净利润	-5,984,915.01	-2,556,105.46	-6,860,093.87	-12,851,438.74	-8,713,080.83	-4,805,855.30	-5,339,133.98	365,763.56
终止经营的净利润								
其他综合收益								
综合收益总额	-5,984,915.01	-2,556,105.46	-6,860,093.87	-12,851,438.74	-8,713,080.83	-4,805,855.30	-5,339,133.98	365,763.56
本年度收到的来自合营企业的股利								

项目	期末余额/本期发生额							
	大同市平城	台州东新	荆州强海	菏泽金特	徐州汉华景	宁波海强	鹰潭投控	商丘商特
流动资产	131,155,914.00	258,158,054.71	100,169,688.81	118,096,519.48	33,565,903.05	10,041,854.61	6,603,575.63	186,683,722.90
非流动资产	954,856,742.79	659,045,949.51	266,723,790.00	147,593,198.24	634,655,916.06	287,687,615.00	13,413,891.02	394,874.98
资产合计	1,086,012,656.79	917,204,004.22	366,893,478.81	265,689,717.72	668,221,819.11	297,729,469.61	20,017,466.65	187,078,597.88
流动负债	376,327,775.88	2,817,924.27	251,246.10	150,024,137.01	633,386,369.74	289,500,000.00	25,476.30	34,096.36
非流动负债	126,000,000.00	200,000,000.00	-	100,000,000.00			-	-
负债合计	502,327,775.88	202,817,924.27	251,246.10	250,024,137.01	633,386,369.74	289,500,000.00	25,476.30	34,096.36
少数股东权益								
归属于母公司股东权益	583,684,880.91	714,386,079.95	366,642,232.71	15,665,580.71	34,835,449.37	8,229,469.61	19,991,990.35	187,044,501.52
按持股比例计算的净资产份额	9,090,531.14	48,864,007.87	49,643,358.31	7,832,790.33	17,417,724.67	82,276.60	9,995,995.18	50,015,699.71
调整事项								
—商誉								
—内部交易未实现利润	688,725.80	-665,962.79	-	-	-		2,304.70	
—其他	-	3,645.97	-	-	-			
对合营企业权益投资的账面价值	9,779,256.94	48,201,691.05	49,643,358.31	7,832,790.33	17,417,724.67	82,276.60	9,998,299.88	50,015,699.71
营业收入	4,058,714.76			-				-
净利润	-28,029,247.35	-8,964,245.24	-3,294,559.07	-1,981,424.86	-5,067,361.29	-1,770,530.39	-8,009.65	36,292.78
终止经营的净利润								
其他综合收益								
综合收益总额	-28,029,247.35	-8,964,245.24	-3,294,559.07	-1,981,424.86	-5,067,361.29		-8,009.65	36,292.78
本年度收到的来自合营企业的股利								

3、重要联营企业的主要财务信息

项目	期末余额/本期发生额						
	太原国樾	郑州华宇	赣州华园	芜湖华复	芜湖江丰	南宁东盟	邯郸交建
流动资产	671,780,733.14	17,236,863.44	480,356,474.27	99,566,850.87	35,389,418.21	123,664,349.81	531,362,591.77
非流动资产	1,028,911,302.81	1,777,240,635.59	1,114,183,662.67	13,670.90	826,732,185.96	1,878,783,395.34	1,321,966,568.74
资产合计	1,700,692,035.95	1,794,477,499.03	1,594,540,136.94	99,580,521.77	862,121,604.17	2,002,447,745.15	1,853,329,160.51
流动负债	270,327,302.01	18,978,731.21	4,777,668.22	2,000.00	27,370,580.59	36,408,760.40	65,523,412.41
非流动负债	600,000,000.00	-	600,000,000.00	-	676,306,989.65	-	935,961,730.77
负债合计	870,327,302.01	18,978,731.21	604,777,668.22	2,000.00	703,677,570.24	36,408,760.40	1,001,485,143.18
少数股东权益							
归属于母公司股东权益	830,364,733.94	1,775,498,767.82	989,762,468.72	99,578,521.77	158,444,033.93	1,966,038,984.75	851,844,017.33
按持股比例计算的净资产份额	43,511,112.06	41,546,671.17	47,508,598.50	44,810,334.81	41,258,826.42	40,893,610.88	41,314,434.84
调整事项							
—商誉							
—内部交易未实现利润	-12,698,215.15	-114,990.92	-430,335.92	-	-6,046,820.48	-6,203,217.35	-11,756,527.81
—其他		-	17,660.39	-		-569,157.61	-123,760.62
对联营企业权益投资的账面价值	30,812,896.91	41,431,680.25	47,095,922.97	44,810,334.81	35,212,005.94	34,121,235.92	29,434,146.41
营业收入	815,039.98	75,723.40	365,488.60		2,401,619.16	2,189.39	39,410.10
净利润	-7,716,044.93	-23,461,779.67	-8,027,378.63	6,562.28	6,126,384.88	-40,059,246.04	-14,065,177.52
终止经营的净利润							
其他综合收益							
综合收益总额	-7,716,044.93	-23,461,779.67	-8,027,378.63	6,562.28	6,126,384.88	-40,059,246.04	-14,065,177.52
本年度收到的来自联营企业的股利							

项目	期末余额/本期发生额						
	嘉峪关丝绸之路	荆州强楚	自贡城投华龙	淮安惠泽	淮安鑫泽	长沙炎黄	绵阳华飞
流动资产	155,721,046.91	292,851,647.67	542,612,921.09	521,068,504.90	112,144,107.37	211,645,780.31	1,000,719,985.65
非流动资产	963,896,072.53	1,411,292,632.63	686,468,209.15	806,137,876.10	222,673,434.43	1,687,055,593.90	1,775,750,711.88
资产合计	1,119,617,119.44	1,704,144,280.30	1,229,081,130.24	1,327,206,381.00	334,817,541.80	1,898,701,374.21	2,776,470,697.53
流动负债	746,263,636.14	157,159,917.05	299,616,558.82	-2,511,104.05	-75,375.18	95,879,583.69	68,148,847.63
非流动负债	381,443,925.54	598,378,293.31	-	300,000,000.00	100,000,000.00	607,281,490.52	1,288,000,000.00
负债合计	1,127,707,561.68	755,538,210.36	299,616,558.82	297,488,895.95	99,924,624.82	703,161,074.21	1,356,148,847.63
少数股东权益							
归属于母公司股东权益	-8,090,442.24	948,606,069.94	929,464,571.42	1,029,717,485.05	234,892,916.98	1,195,540,300.00	1,420,321,849.90
按持股比例计算的净资产份额	41,450,758.11	47,904,606.53	48,796,890.00	48,499,693.55	9,842,013.22	42,002,323.73	47,580,781.97
调整事项							
—商誉							
—内部交易未实现利润	-11,441,841.37	-13,902,138.25	-3,654,547.39	-208,799.08	-	-13,685,718.29	-8,136,278.91
—其他	125,879.93	-892,112.28		16,653.34	217.89	-468,992.26	-168.30
对联营企业权益投资的账面价值	30,134,797.07	33,110,356.00	45,142,342.61	48,307,547.81	9,842,231.11	27,847,613.18	39,444,334.76
营业收入	84,447.80	-	350,295.53	193,364.64		491.74	1,268,420.20
净利润	-20,567,693.84	-7,635,004.14	-9,273,120.85	-8,710,107.91	-1,531,698.63	-15,735,404.43	-16,167,089.51
终止经营的净利润							
其他综合收益							
综合收益总额	-20,567,693.84	-7,635,004.14	-9,273,120.85	-8,710,107.91	-1,531,698.63	-15,735,404.43	-16,167,089.51
本年度收到的来自联营企业的股利							

八、与金融工具相关的风险

本公司在经营过程中面临各种金融风险：信用风险、市场风险和流动性风险。公司董事会全面负责风险管理目标和政策的确定，并对风险管理目标和政策承担最终责任。

本公司风险管理的总体目标是在不过度影响公司竞争力和应变力的情况下，制定尽可能降低风险的风险管理政策。

(一) 信用风险

信用风险是指金融工具的一方不履行义务，造成另一方发生财务损失的风险。本公司主要面临赊销导致的客户信用风险。在签订新合同之前，本公司会对新客户的信用风险进行评估，包括外部信用评级和在某些情况下的银行资信证明（当此信息可获取时）。公司对每一客户均设置了赊销限额，该限额为无需获得额外批准的最大额度。

公司通过对已有客户信用评级的季度监控以及应收账款账龄分析的月度审核来确保公司的整体信用风险在可控的范围内。在监控客户的信用风险时，按照客户的信用特征对其分组。被评为“高风险”级别的客户会放在受限制客户名单里，并且只有在额外批准的前提下，公司才可在未来期间内对其赊销，否则必须要求其提前支付相应款项。

(二) 市场风险

金融工具的市场风险，是指金融工具的公允价值或未来现金流量因市场价格变动而发生波动的风险，包括汇率风险、利率风险和其他价格风险。

(1) 利率风险

利率风险，是指金融工具的公允价值或未来现金流量因市场利率变动而发生波动的风险。本公司面临的利率风险主要来源于银行长期借款。

在其他变量保持不变的情况下，如果以浮动利率计算的借款利率上升或下降 100 个基点，对本公司的净利润影响如下。管理层认为 100 个基点合理反映了利率可能发生变动的合理范围。

利率变化	对净利润的影响	
	本期发生额	上期发生额
上升 100 个基点	-20,688,248.45	-14,978,625.00
下降 100 个基点	20,688,248.45	14,978,625.00

(2) 汇率风险

汇率风险，是指金融工具的公允价值或未来现金流量因外汇汇率变动而发生波动的风险。本公司尽可能将外币收入与外币支出相匹配以降低汇率风险。此外，公司还可能签署远期外汇合约或货币互换合约以达到规避汇率风险的目的。于本报告期间，本公司未签署任何远期外汇合约或货币互换合约。

本公司面临的汇率风险主要来源于以美元计价的金融资产和金融负债，外币金融资产和外币金融负债折算成人民币的金额列示如下：

项目	期末余额			年初余额		
	美元	其他外币	合计	美元	其他外币	合计
货币资金	56,633.67	694,746.56	751,380.23	56,286.34	543,715.80	600,002.14
应收账款	1,424,632.59	479,292.00	1,903,924.59	1,902,563.36		1,902,563.36
合计	1,424,632.59	479,292.00	1,903,924.59	1,958,849.70	543,715.80	2,502,565.50

在所有其他变量保持不变的情况下，如果人民币对美元升值或贬值 2%，对本公司净利润的影响如下。管理层认为 2% 合理反映了人民币对美元可能发生变动的合理范围。

汇率变化	对净利润的影响	
	本期发生额	上期发生额
上升 2%	39,829.57	44,521.93
下降 2%	-39,829.57	-44,521.93

(三) 流动性风险

流动性风险，是指企业在履行以交付现金或其他金融资产的方式结算的义务时发生资金短缺的风险。本公司的政策是确保拥有充足的现金以偿还到期债务。流动性风险由本公司的财务部门集中控制。财务部门通过监控现金余额、可随时变现的有价证券以及对未来 12 个月现金流量的滚动预测，确保公司在所有合理预测的情况下拥有充足的资金偿还债务。

本公司各项金融负债以未折现的合同现金流量按到期日列示如下：

项目	期末余额				合计
	1 年以内	1-2 年	2-3 年	3 年以上	
短期借款	2,489,410,227.00				2,489,410,227.00
一年内到期的非流动负债	110,030,000.00				110,030,000.00
长期借款		146,240,000.00	202,430,000.00	77,500,000.00	426,170,000.00
合计	2,599,440,227.00	146,240,000.00	202,430,000.00	77,500,000.00	3,025,610,227.00

项目	年初余额				
	1 年以内	1-2 年	2-3 年	3 年以上	合计
短期借款	1,917,956,027.00				1,917,956,027.00
一年内到期的非流动负债	88,200,000.00				88,200,000.00
长期借款		129,640,000.00	149,560,000.00	205,900,000.00	485,100,000.00
合计	2,006,156,027.00	129,640,000.00	149,560,000.00	205,900,000.00	2,491,256,027.00

九、 关联方及关联交易

(一) 本公司的母公司情况

母公司名称	注册地	业务性质	注册资本	母公司对本公司的持股比例(%)	母公司对本公司的表决权比例(%)
深圳华强集团有限公司	深圳市	综合性投资企业	80,000 万元	59.81	59.81

本公司的母公司情况的说明：

深圳华强集团有限公司最初名称为广东省电子装配厂，于 1979 年 9 月 18 日经广东省计委以粤计军字（1979）341 号文件批准同意在深圳筹建。同年 9 月，广东省计委以（79）粤计军函字 204 号文件通知省电子局，厂名更改为“深圳华强电子工业公司”。广东省电子局和深圳市政府先后于 1988 年 9 月、10 月，分别以粤电企字（1988）第 039 号和深府办（1988）1690 号文件批复同意，将“深圳华强电子工业公司”更名为“深圳华强电子工业总公司”（以下简称华强总公司）。1989 年 9 月 20 日，领取深圳市工商行政管理局核发的企业法人营业执照，注册号为 19218952-1 号，执照号为深内法字 01125 号。1994 年 12 月，分别经广东省经委以粤经企字（1994）555 号文件和深圳市经济发展局以深经复（1994）314 号文件批复同意，以核心企业华强总公司及其附属企业、参股企业、协作企业组建集团公司，核心企业华强总公司更名为“深圳华强集团有限公司”。

(二) 本公司的子公司情况

本公司子公司的情况详见本附注“七、在其他主体中的权益”。

(三) 本公司的合营和联营企业情况

本公司重要的合营或联营企业详见本附注“七、在其他主体中的权益”。

(四) 其他关联方情况

其他关联方名称	其他关联方与本公司的关系
深圳华强实业股份有限公司	同一母公司
济南华强广场置业有限公司	同受母公司控制
深圳华强广场控股有限公司华强广场酒店	同受母公司控制
深圳华强新城市投资集团有限公司	同一母公司
深圳华强物业管理有限公司	同一母公司
芜湖市华强旅游城投资开发有限公司	同受母公司控制
济南华强电子世界商业管理有限公司	同受母公司控制
安阳华强新城市发展有限公司	同受母公司控制
芜湖华强旅游城商业管理有限公司	同受母公司控制
深圳华强集团财务有限公司	同一母公司
深圳华强联合计算机工程有限公司	同受母公司控制
深圳华强资产管理集团有限责任公司	同受母公司控制
深圳前海华强金融控股有限公司	同受母公司控制
郑州华强广场置业有限公司	同受母公司控制
深圳华强高新产业园投资发展有限公司	同受母公司控制
深圳华强贸易有限公司	同受母公司控制
芜湖华强广场商业管理有限公司	同受母公司控制
青岛华强新城市置业有限公司	同受母公司控制
石家庄华强广场房地产开发有限公司	同受母公司控制
安阳华强新城市发展有限公司华强诺华廷酒店	同受母公司控制
芜湖华强诺华廷酒店有限公司	同受母公司控制
深圳华强新城市投资集团有限公司	同一母公司
广东省机电设备招标中心有限公司	少数股东控制的企业

(五) 关联交易情况

1、 购销商品、提供和接受劳务的关联交易

采购商品/接受劳务情况表

关联方	关联交易内容	本期发生额	上期发生额
深圳华强联合计算机工程有限公司	计算机采购	6,712,085.22	15,277,390.20
深圳华强广场控股有限公司华强广场酒店	酒店住宿	80,758.50	199,053.72
深圳华强贸易有限公司	办公用品		97,885.10
深圳利昌隆供应链管理有限公司	办公用品	72,941.60	
安阳华强新城市发展有限公司华强诺华廷酒店	酒店住宿		2,016.99
济南滨河文化发展有限公司	采购材料		3,162,244.67

出售商品/提供劳务情况表

关联方	关联交易内容	本期发生额	上期发生额
安阳华强新城市发展有限公司	主题公园运营	9,540.00	4,313.59
安阳殷商文化旅游投资有限公司	主题公园建设		176,547.16
安阳殷商文化旅游投资有限公司	主题公园运营	507.57	11,809.61
嘉峪关丝绸之路文化科技有限公司	主题公园建设		1,424,528.30
嘉峪关丝绸之路文化科技有限公司	主题公园运营		1,097,923.74
嘉峪关丝绸之路文化科技有限公司	其他业务收入		17,247.84
荆州强楚文化科技有限公司	主题公园建设		24,269,359.35
荆州强楚文化科技有限公司	特种电影		88,614,130.76
荆州强楚文化科技有限公司	主题公园运营		291,236.55
绵阳华飞文化科技有限公司	特种电影		78,389,815.95
绵阳华飞文化科技有限公司	主题公园建设	1,310,884.01	2,130,011.33
绵阳华飞文化科技有限公司	主题公园运营	2,273.58	19,420.77
南宁东盟文化博览园有限责任公司	主题公园建设		2,855,018.42
南宁东盟文化博览园有限责任公司	主题公园运营		34,933.04
宁波华复文化科技开发有限公司	主题公园建设	702,599.06	1,312,735.86
宁波华复文化科技开发有限公司	主题公园运营	1,633.91	4,451.22
汕头市方特欢乐世界蓝水星旅游发展有限公司	主题公园运营	127,612.36	143,289.58
汕头市方特欢乐世界蓝水星旅游发展有限公司	其他业务收入	1,040.98	
泰安泰山方特欢乐世界旅游发展有限公司	主题公园运营	376,919.53	
泰安泰山方特欢乐世界旅游发展有限公司	其他业务收入	18,875.94	
深圳华强集团有限公司	主题公园运营	6,381.14	
深圳华强物业管理有限公司郑州分公司	主题公园运营		1,037.74
太原市国樾文化科技有限公司	特种电影		77,619,600.74
太原市国樾文化科技有限公司	主题公园建设	1,145,970.22	2,347,164.15
芜湖市华强旅游城投资开发有限公司	主题公园运营	7,460.00	16,537.73
长沙炎黄文化科技有限公司	主题公园建设		2,069,981.13
长沙炎黄文化科技有限公司	主题公园运营		5,974.63
郑州华强广场置业有限公司	主题公园运营	27,801.51	70,066.03
郑州华宇文化发展有限公司	主题公园建设	1,905,751.99	2,612,800.00
郑州华宇文化发展有限公司	主题公园运营	1,990.97	28,935.95
自贡市城投华龙文化发展有限公司	特种电影	77,635,988.79	
自贡市城投华龙文化发展有限公司	主题公园建设	2,590,965.56	2,676,352.83
自贡市城投华龙文化发展有限公司	主题公园运营	17,070.19	29,676.93
邯郸交建文化科技有限公司	主题公园建设		1,826,879.25
邯郸交建文化科技有限公司	主题公园运营		5,004.11

关联方	关联交易内容	本期发生额	上期发生额
洛阳华夏文化科技开发有限公司	主题公园运营		3,100.43
赣州华园文旅开发有限公司	主题公园建设	14,146,750.10	3,016,650.00
赣州华园文旅开发有限公司	主题公园运营		4,290.86
菏泽金特文化旅游有限公司	主题公园运营	5,821.24	
昆明农投华夏历史文化产业有限公司	主题公园运营	71,003.70	
石家庄华强广场房地产开发有限公司	主题公园运营		396.23
芜湖华强诺华廷酒店有限公司	主题公园运营	80,547.17	567,924.52
深圳华强新城市投资集团有限公司	主题公园运营	3,683.02	1,074.14
淮安惠泽文化科技有限公司	主题公园建设	2,377,845.09	
台州东部新区文化旅游发展有限公司	主题公园建设	1,902,494.41	2,508,660.38
台州东部新区文化旅游发展有限公司	主题公园运营		10,461.93

2、 关联租赁情况

本公司作为出租方：

承租方名称	承租资产种类	本期确认的租赁收入	上期确认的租赁收入
汕头市方特欢乐世界蓝水星旅游发展有限公司	公园设备资产	728,155.38	728,155.38

本公司作为承租方：

出租方名称	租赁资产种类	本期确认的租赁费	上期确认的租赁费
深圳华强实业股份有限公司	华强高新发展大厦部分楼层	9,974,142.66	7,283,690.31
大同市平城文化科技有限公司	公园项目资产	4,250,004.00	4,250,004.00
宁波华复文化科技开发有限公司	公园项目资产	8,648,940.48	8,604,877.74
芜湖江丰文化投资发展有限公司	公园项目资产	2,401,619.16	4,761,904.98

3、 关联担保情况

本公司作为担保方：

担保方	担保金额	担保起始日	担保到期日	担保是否已经履行完毕
深圳华强集团有限公司	219,863,041.50	2011/12/29	2023/12/28	否
深圳华强集团有限公司	125,000,000.00	2012/3/14	2022/3/13	否
深圳华强集团有限公司	1,400,000,000.00	2013/6/21	2023/6/20	否
深圳华强集团有限公司	1,000,000,000.00	2016/1/29	2026/1/28	否

4、 关联方资金拆借

(1) 向关联方拆入资金

关联方	拆借金额	起始日	到期日	说明
拆入				
深圳华强集团财务有限公司	100,000,000.00	2019/11/28	2020/2/27	
深圳华强集团财务有限公司	130,000,000.00	2019/12/4	2020/5/13	
深圳华强集团财务有限公司	200,000,000.00	2020/2/12	2020/5/13	
深圳华强集团财务有限公司	50,000,000.00	2020/3/18	2021/3/18	

(2) 关联方资金存放

关联方	期间	年初余额	本期存入	本期支出	年末余额
深圳华强集团财务有限公司	2020 年 1-6 月		1,041,209,713.62	1,041,209,713.62	

5、 其他关联交易情况

关联方	关联交易内容	本期发生额	上期发生额
深圳华强物业管理有限公司	物业管理和水电	4,606,524.83	3,889,848.07
芜湖华强旅游城商业管理有限公司	代收水费	78,477.09	80,079.39
芜湖华强旅游城商业管理有限公司	水电费	438,800.29	1,235,823.41
汕头市方特欢乐世界蓝水星旅游发展有限公司	门票代理	48,685.04	44,090.57
汕头市方特欢乐世界蓝水星旅游发展有限公司	文化传媒业务	74,405.11	
泰安泰山方特欢乐世界旅游发展有限公司	门票代理	109,512.25	
泰安泰山方特欢乐世界旅游发展有限公司	文化传媒业务	100,417.10	
安阳殷商文化旅游投资有限公司	水电费		1,583.88
深圳华强集团财务有限公司	资金拆借利息	5,499,624.99	
深圳华强集团财务有限公司	资金存放利息	2,590.04	934,646.98

6、 关键管理人员薪酬

项目	本期发生额	上期发生额
关键管理人员薪酬	33,343,850.00	29,797,000.00

(六) 关联方应收应付款项

1、 应收项目

项目名称	关联方	期末余额		年初余额	
		账面余额	坏账准备	账面余额	坏账准备
应收账款					
	汕头市方特欢乐世界蓝水星旅游发展有限公司	2,252,792.60	131,250.00	1,515,342.00	56,250.00
	安阳殷商文化旅游投资有限公司	1,495,000.00	329,750.00	1,495,000.00	133,000.00
	宁波华复文化科技开发有限公司	404,100.00	1,735.00	7,050,000.00	388,500.00
	荆州强楚文化科技有限公司			11,581,455.48	579,072.77
	南宁东盟文化博览园有限责任公司	794,518.48	79,451.85	794,518.48	39,725.92
	郑州华宇文化发展有限公司	9,358,500.00	560,065.00	7,290,000.00	284,000.00
	赣州华园文旅开发有限公司			1,508,436.45	

项目名称	关联方	期末余额		年初余额	
		账面余额	坏账准备	账面余额	坏账准备
	台州东部新区文化旅游发展有限公司	3,450,100.00	119,695.00	1,260,000.00	
	太原市国樾文化科技有限公司	1,151,900.00	25,595.00	62,420,000.00	
	绵阳华飞文化科技有限公司	1,507,700.00	32,260.00	70,000.00	
	自贡市城投华龙文化发展有限公司			1,420,000.00	
合同资产					
	荆州强楚文化科技有限公司	11,581,455.48	664,752.99		
	赣州华园文旅开发有限公司	1,765,404.18			
其他非流动资产					
	大同市平城文化科技有限公司	136,354,135.00		140,604,139.00	

2、 应付项目

项目名称	关联方	期末账面余额	年初账面余额
应付账款			
	深圳华强联合计算机工程有限公司	410,506.00	8,856,977.45
	宁波华复文化科技开发有限公司		
预收账款			
	赣州华园文旅开发有限公司	206,999,800.00	205,270,000.00
	自贡市城投华龙文化发展有限公司	147,031,400.00	210,000,000.00
	台州东部新区文化旅游发展有限公司	210,000,000.00	73,800,000.00
	淮安惠泽文化科技有限公司	213,854,900.00	96,500,000.00
其他应付款			
	绵阳华飞文化科技有限公司	10,000,000.00	
应付利息			
	深圳华强集团财务有限公司		299,597.22

十、 政府补助

(一) 与资产相关的政府补助

种类	金额	资产负债表列报项目	计入当期损益或冲减相关成本费用损失的金额		计入当期损益或冲减相关成本费用损失的项目
			本期发生额	上期发生额	
文化创意专项资金	20,000,000.00	递延收益	28,959.16	43,438.74	其他收益&营业外收入
主题公园专项扶持资金	5,031,315,705.78	递延收益	116,245,733.88	117,319,763.25	其他收益&营业外收入

(二) 与收益相关的政府补助

种类	金额	计入当期损益或冲减相关成本费用损失的金额	计入当期损益或冲减相关成本费用损失的金额
----	----	----------------------	----------------------

		本期发生额	上期发生额	项目
主题公园运营补助	40,769,756.03	37,749,756.03	3,020,000.00	其他收益&营业外收入
文化产业专项扶持资金	51,332,835.85	36,036,501.89	15,296,333.96	其他收益&营业外收入
参展补助	2,024,200.00	1,282,800.00	741,400.00	其他收益&营业外收入
其他补助	15,268,372.66	12,040,285.02	3,228,087.64	其他收益&营业外收入
贷款贴息	2,000,000.00	1,000,000.00	1,000,000.00	财务费用-利息支出

十一、 承诺及或有事项

(一) 重要承诺事项

1、 经营租赁承诺

本公司对外签订的不可撤销的经营租赁合约情况如下：

不可撤销经营租赁的最低租赁付款额	本期发生额	上期发生额
资产负债表日后第 1 年	52,819,579.58	40,490,262.95
资产负债表日后第 2 年	40,818,347.28	25,731,539.58
资产负债表日后第 3 年	40,552,152.12	20,864,308.38
以后年度	202,391,567.97	202,624,026.84
合计	336,581,646.95	289,710,137.75

(二) 或有事项

公司名称	案件类型	参诉身份	案号	案件简介	涉诉金额（元）	截至报告日案件进展情况
湖南华强文化科技有限公司	联丰向法院申请要求按询证函上数据，支付其尾款、利息及窝工费	被告	(2019)项 0202 民初 62 号 (2019)湘 02 民终 2850 号	要求支付工程款和窝工费等	4,968,988.85+利息+窝工费	审理中
华强方特（芜湖）文化科技有限公司	健康权纠纷	被告	(2020)皖 02 民终 1739 号	周登峰在方特水上乐园游玩时不慎受伤	180,324.20	二审已完结
华强方特（芜湖）旅游发展有限公司、华强方特（芜湖）文化科技有限公司	健康权纠纷	被告	(2020)皖 0207 民初 186 号	朱治国在方特东方神画游玩时不慎受伤	1,130,727.46	未开庭
华强方特（青岛）文化科技有限公司、华强方特文化科技集团股份有限公司	建筑工程施工合同纠纷	被告	(2019)鲁 02 民初 260 (2020)鲁民终 640 号	山东一建建设有限公司起诉我司欠付工程款。	29,281,906.35 元+利息	二审结案
华强方特（青岛）文化科技有限公司	建筑工程施工合同纠纷	第三人	(2019)鲁 0214 民初 10481 号	被告山东一建建设有限公司将部分工程分包给原告程波，程波以被告欠付工程款为由起诉，并追加我司为第三人。	3,471,369.27 元+利息	再审
华强方特文化科技集团股份有限公司、华强方特（芜湖）文化科技有限公司	建筑工程施工合同纠纷	被告	(2019)皖 02 民初 91 号	中铁十八局集团有限公司要求支付工程款、利息等费用	43,421,728.16	一审

十二、资产负债表日后事项

(一) 重要的非调整事项

公司名称	案件类型	参诉身份	案号	案件简介	涉诉金额（元）	截至报告日案件进展情况
华强方特（青岛）文化科技有限公司	侵权责任纠纷	被告	（2020）诉前调3290号	孙为冲园区内滑倒摔伤要求支付误工费费用	10,000.00	一审
华强方特（天津）文化科技有限公司	建设工程合同纠纷	被告	（2020）津0116民初17960号	天津市中建春雨建筑工程有限公司要求信阳市上林园林工程有限公司及天津方特承担工程违约金及利息	5,996,922.00	一审
华强方特（沈阳）文化科技有限公司	劳动争议纠纷	被申请人	沈北劳人仲字（2020）155号	陈功宝离职后要求公司承担工伤补助金及伙食费、护理费等	未定	仲裁阶段

(二) 其他资产负债表日后事项

无。

十三、其他重要事项

(一) 终止经营

归属于母公司所有者的持续经营净利润和终止经营净利润

项目	本期发生额	上期发生额
归属于母公司所有者的持续经营净利润	-838,182.14	385,303,301.27
归属于母公司所有者的终止经营净利润		
其中：专为转售而取得的持有待售子公司归属于母公司所有者的终止经营净利润		

(二) 前期会计差错更正

无。

十四、母公司财务报表主要项目注释

(一) 其他应收款

项目	期末余额	年初余额
应收利息		
应收股利		
其他应收款	4,778,816,942.71	4,675,448,913.37
合计	4,778,816,942.71	4,675,448,913.37

1、其他应收款

(1) 按分类披露

2020 年 06 月 30 日

类别	账面余额		坏账准备		账面价值
	金额	比例 (%)	金额	计提比例 (%)	
单项金额重大并单独计提坏账准备的其他应收款					
按信用风险特征组合计提坏账准备的其他应收款	4,778,816,942.71	100.00			4,778,816,942.71
组合 1	4,778,525,300.00	99.99			4,778,525,300.00
组合 2	259,473.52	0.01			259,473.52
组合 3	32,169.19	0.00			32,169.19
单项金额不重大并单独计提坏账准备的其他应收款					

类别	账面余额		坏账准备		账面价值
	金额	比例 (%)	金额	计提比例 (%)	
合计	4,778,816,942.71	100.00			4,778,816,942.71

2019 年 12 月 31 日

类别	账面余额		坏账准备		账面价值
	金额	比例 (%)	金额	计提比例 (%)	
单项金额重大并单独计提坏账准备的其他应收款					
按信用风险特征组合计提坏账准备的其他应收款	4,675,473,682.20	100.00	24,768.83	0.00	4,675,448,913.37
组合 1	4,675,000,000.00	99.99			4,675,000,000.00
组合 2	328,086.24	0.01			328,086.24
组合 3	145,595.96	0.00	24,768.83	17.01	120,827.13
单项金额不重大并单独计提坏账准备的其他应收款					
合计	4,675,473,682.20	100.00	24,768.83		4,675,448,913.37

(2) 按坏账计提方法分类披露
2020 年 06 月 30 日

坏账准备	第一阶段	第二阶段	第三阶段	合计
	未来 12 个月预期信用损失	整个存续期预期信用损失(未发生信用减值)	整个存续期预期信用损失(已发生信用减值)	
年初余额			24,768.83	24,768.83
年初其他应收款账面余额在本期				
--转入第二阶段				
--转入第三阶段				
--转回第二阶段				
--转回第一阶段				
本期计提				
本期转回			24,768.83	24,768.83
本期转销				
本期核销				
其他变动				
期末余额			0.00	0.00

其他应收款项账面余额变动如下:

账面余额	第一阶段	第二阶段	第三阶段	合计
	未来 12 个月预期信用损失	整个存续期预期信用损失(未发生信用减值)	整个存续期预期信用损失(已发生信用减值)	
年初余额			4,675,473,682.20	4,675,473,682.20
年初余额在本期				
--转入第二阶段				

账面余额	第一阶段	第二阶段	第三阶段	合计
	未来 12 个月预期信用损失	整个存续期预期信用损失(未发生信用减值)	整个存续期预期信用损失(已发生信用减值)	
--转入第三阶段				
--转回第二阶段				
--转回第一阶段				
本期新增			1,033,070,711.57	1,033,070,711.57
本期直接减记			929,727,451.06	929,727,451.06
本期终止确认				
其他变动				
期末余额			4,778,816,942.71	4,778,816,942.71

(3) 本报告期计提、转回或收回坏账准备情况

项目	期末余额	年初余额
计提坏账准备		24,768.83
收回/转回坏账准备	24,768.83	

(4) 本报告期无实际核销的其他应收款。

(5) 其他应收款按款项性质分类情况

款项性质	期末账面余额	年初账面余额
单位往来款	139,226,469.19	83,404.40
集团内企业短期放款	4,639,300,000.00	4,675,000,000.00
备用金	31,000.00	62,191.56
代扣代缴款	222,975.52	291,588.24
保证金/押金	36,498.00	36,498.00
合计	4,778,816,942.71	4,675,473,682.20

(6) 按欠款方归集的期末余额前五名的其他应收款情况

单位名称	款项性质	期末余额	账龄	占其他应收款期末余额合计数的比例(%)	坏账准备期末余额
湖南华强文化科技有限公司	集团内企业短期放款	568,000,000.00	1 年以内	11.89	
郑州华强文化科技有限公司	集团内企业短期放款	467,900,000.00	1 年以内	9.79	
华强方特(青岛)文化科技有限公司	集团内企业短期放款	438,000,000.00	1 年以内	9.17	

单位名称	款项性质	期末余额	账龄	占其他应收款期末余额合计数的比例 (%)	坏账准备期末余额
华强方特(天津)文化科技有限公司	集团内企业短期放款	405,000,000.00	1 年以内	8.47	
华强方特(长沙)文化科技有限公司	集团内企业短期放款	395,000,000.00	1 年以内	8.27	
合计		2,273,900,000.00		47.58	

(7) 本报告期不存在涉及政府补助的其他应收款项

(8) 本报告期不存在因金融资产转移而终止确认的其他应收款

(9) 本报告期不存在转移其他应收款且继续涉入形成的资产、负债

(二) 长期股权投资

项目	期末余额			年初余额		
	账面余额	减值准备	账面价值	账面余额	减值准备	账面价值
对子公司投资	10,129,457,976.59		10,129,457,976.59	9,163,293,328.67		9,163,293,328.67
对联营、合营企业投资	1,229,672,846.80		1,229,672,846.80	1,178,322,499.38		1,178,322,499.38
合计	11,359,130,823.39		11,359,130,823.39	10,341,615,828.05		10,341,615,828.05

1、 对子公司投资

被投资单位	年初余额	本期增加	本期减少	期末余额	本期计提减值准备	减值准备期末余额
华强方特(深圳)电影有限公司	50,869,731.03			50,869,731.03		
方特投资发展有限公司	62,458,963.06	788,558.33		63,247,521.39		
华强方特(深圳)文化产品有限公司	5,380,020.84	670,020.83		6,050,041.67		
华强方特(深圳)动漫有限公司	11,043,683.34			11,043,683.34		
华强方特(深圳)互联科技有限公司	30,000,000.00			30,000,000.00		
华强方特(深圳)智能技术有限公司	277,113,778.29	2,355,041.67		279,468,819.96		
方特设计院有限公司	50,198,166.68	203,604.17		50,401,770.85		
深圳华强方特电视节目制作有限公司	10,000,000.00			10,000,000.00		
方特国际有限公司	803,325.00			803,325.00		
华强方特(芜湖)文化科技有限公司	702,982,770.85	3,585,125.00		706,567,895.85		

被投资单位	年初余额	本期增加	本期减少	期末余额	本期计提减值准备	减值准备期末余额
华强方特（沈阳）文化科技有限公司	900,065,250.00	41,687.50		900,106,937.50		
华强方特影业投资有限公司	100,000,000.00			100,000,000.00		
湖南华强文化科技有限公司	308,196,125.00	11,971,079.17		320,167,204.17		
华强方特（青岛）文化科技有限公司	1,101,549,324.98	788,316.67		1,102,337,641.65		
郑州华强文化科技有限公司	301,914,000.01	110,200.00		302,024,200.01		
华强方特（厦门）文化科技有限公司	1,420,018,125.00	553,416.67		1,420,571,541.67		
华强方特（天津）文化科技有限公司	804,750,562.51	6,343,145.83		811,093,708.34		
方特国际旅行社有限公司	50,000,000.00			50,000,000.00		
华强方特（嘉峪关）文化科技有限公司	100,000,000.00			100,000,000.00		
华强方特（芜湖）智能技术有限公司	20,000,000.00			20,000,000.00		
华强方特（济南）文化科技有限公司	203,110,733.33	3,233,500.00		206,344,233.33		
华强方特（宁波）文化科技有限公司	200,000,000.00			200,000,000.00		
郑州华强旅游发展有限公司	100,000,000.00			100,000,000.00		
安阳华强文化科技有限公司	100,000,000.00			100,000,000.00		
华强方特（南宁）文化科技有限公司	303,514,739.56	105,975,268.75		409,490,008.31		
华强方特（嘉峪关）文化投资有限公司	104,981,354.15	205,495,500.00		310,476,854.15		
华强方特（长沙）文化科技有限公司	107,344,250.00	210,579,562.50		317,923,812.50		
华强方特（太原）文化科技有限公司	100,552,208.33			100,552,208.33		
华强方特（荆州）文化科技有限公司	102,194,333.35	103,960,916.67		206,155,250.02		
华强方特（绵阳）文化科技有限公司	100,276,708.33			100,276,708.33		
华强方特（邯郸）文化科技有限公司	103,583,675.03	107,254,954.17		210,838,629.20		
华强方特（赣州）文化科技有限公司	100,000,000.00			100,000,000.00		
华强方特（深圳）科技有限公司	150,000,000.00			150,000,000.00		
华强方特（自贡）文化科技有限公司	100,000,000.00			100,000,000.00		
方特文化传媒（深圳）有限公司	10,000,000.00			10,000,000.00		
深圳华强文丰投资发展有限公司	300,000,000.00			300,000,000.00		
华强方特（昆明）文化科技有限公司	100,000,000.00	216,291.67		100,216,291.67		
华强方特（昆明）文化投资有限公司	100,000,000.00			100,000,000.00		
华强方特（淮安）文化投资有限公司	30,000,000.00			30,000,000.00		
华强方特（淮安）文化科技有限公司	100,391,500.00	1,990,125.00		102,381,625.00		

被投资单位	年初余额	本期增加	本期减少	期末余额	本期计提减值准备	减值准备期末余额
华强方特（台州）文化科技有限公司	100,000,000.00	48,333.33		100,048,333.33		
华强方特（菏泽）文化科技有限公司	30,000,000.00			30,000,000.00		
华强方特（济宁）文化科技有限公司	100,000,000.00			100,000,000.00		
商丘华强方特文化科技有限公司	100,000,000.00			100,000,000.00		
华强方特（深圳）软件有限公司	10,000,000.00			10,000,000.00		
华强方特（徐州）文化科技有限公司		100,000,000.00		100,000,000.00		
华强方特（鹰潭）文化科技有限公司		100,000,000.00		100,000,000.00		
合计	9,163,293,328.67	966,164,647.92	0.00	10,129,457,976.59		

2、 对联营、合营企业投资

被投资单位	年初余额	本期增减变动						期末余额	本期计提减值准备	减值准备期末余额
		追加投资	减少投资	权益法下确认的投资损益	其他综合收益调整	其他权益变动	宣告发放现金股利或利润			
1、合营企业										
济南滨河文化发展有限公司	205,787,161.62			-3,087,042.22				202,700,119.40		
嘉峪关文化科技产业投资有限公司	42,062,619.18			-1,022,442.18				41,040,177.00		
宁波华复文化科技开发有限公司	175,478,058.96			-5,783,147.44				169,694,911.52		
安阳殷商文化旅游投资有限公司	39,582,733.71			-560,251.10				39,022,482.61		
洛阳华夏文化科技开发有限公司	44,879,374.88			164,593.60				45,043,968.48		
台州东部新区文化旅游发展有限公司	49,369,345.76			-709,968.22		204,630.33		48,864,007.87		
荆州强海文化科技有限公司	50,164,063.15			-505,721.77		-14,983.07		49,643,358.31		
菏泽金特文化旅游有限公司	8,823,500.36			-990,710.03				7,832,790.33		
徐州汉华景文化科技有限公司	4,951,405.32	15,000,000.00		-2,533,680.65				17,417,724.67		
济宁济东新城文旅科技发展有限公司	49,991,499.50			-2,402,927.67				47,588,571.83		
鹰潭投控华道文化发展有限公司	0.00	10,000,000.00		-4,004.83				9,995,995.17		
商丘商特文化旅游发展有限公司	0.00	50,000,000.00		5,485.82		10,213.89		50,015,699.71		
小计	671,089,762.44	75,000,000.00		-17,429,816.69		199,861.15		728,859,806.90		
2、联营企业										
郑州华宇文化发展有限公司	42,095,676.81			-549,005.64				41,546,671.17		
南宁东盟文化博览园有限责任公司	41,726,843.20			-833,232.32				40,893,610.88		
邯郸交建文化科技有限公司	41,996,595.95			-682,161.11				41,314,434.84		
长沙炎黄文化科技有限公司	42,583,649.40			-552,312.70		-67,872.17		41,963,464.53		
嘉峪关丝绸之路文化科技有限公司	42,608,095.42			-1,156,932.78				41,451,162.64		
绵阳华飞文化科技有限公司	48,122,379.47			-541,597.50				47,580,781.97		
太原市国樾文化科技有限公司	43,915,432.81			-404,320.75				43,511,112.06		
赣州华园文旅开发有限公司	47,893,912.67			-385,314.17				47,508,598.50		
自贡市城投华龙文化发展有限公司	49,228,416.84			-491,407.86		59,881.02		48,796,890.00		
荆州强楚文化科技有限公司	48,245,603.34			-388,194.79		47,197.98		47,904,606.53		
淮安惠泽文化科技有限公司	48,909,939.64			-410,246.08				48,499,693.56		
淮安鑫泽文化科技有限公司	9,906,191.39			-64,178.17				9,842,013.22		
小计	507,232,736.94			-6,458,903.87		39,206.83		500,813,039.90		
合计	1,178,322,499.38	75,000,000.00		-23,888,720.56		239,067.98		1,229,672,846.80		

(三) 营业收入和营业成本

项目	本期发生额		上期发生额	
	收入	成本	收入	成本
其他业务	66,511,640.81		42,928,914.26	
合计	66,511,640.81		42,928,914.26	

(四) 投资收益

项目	本期发生额	上期发生额
成本法核算的长期股权投资收益	1,026,000,000.00	1,126,000,000.00
权益法核算的长期股权投资收益	-23,888,720.56	-8,318,338.15
银行理财产品收益	544,405.33	5,979,736.61
合计	1,002,655,684.77	1,123,661,398.46

十五、 补充资料

(一) 当期非经常性损益明细表

项目	本期发生额	上期发生额
非流动资产处置损益	-2,155,301.50	-2,820,283.19
越权审批或无正式批准文件的税收返还、减免		
计入当期损益的政府补助（与企业业务密切相关，按照国家统一标准定额或定量享受的政府补助除外）	204,384,035.98	140,649,023.59
计入当期损益的对非金融企业收取的资金占用费		
企业取得子公司、联营企业及合营企业的投资成本小于取得投资时应享有被投资单位可辨认净资产公允价值产生的收益		
非货币性资产交换损益		
委托他人投资或管理资产的损益	544,405.33	5,979,736.61
因不可抗力因素，如遭受自然灾害而计提的各项资产减值准备		
债务重组损益		
企业重组费用，如安置职工的支出、整合费用等		
交易价格显失公允的交易产生的超过公允价值部分的损益		
同一控制下企业合并产生的子公司期初至合并日的当期净损益		
与公司正常经营业务无关的或有事项产生的损益		
除同公司正常经营业务相关的有效套期保值业务外，持有交易性金融资产、交易性金融负债产生的公允价值变动损益，以及处置交易性金融资产、交易性金融负债和可供出售金融资产取得的投		

项目	本期发生额	上期发生额
资收益		
单独进行减值测试的应收款项减值准备转回		
对外委托贷款取得的损益		
采用公允价值模式进行后续计量的投资性房地产公允价值变动产生的损益		
根据税收、会计等法律、法规的要求对当期损益进行一次性调整对当期损益的影响		
受托经营取得的托管费收入		
除上述各项之外的其他营业外收入和支出	164,296.79	618,677.34
其他符合非经常性损益定义的损益项目	2,954,138.56	2,285,801.22
所得税影响额	-3,156,222.29	-2,129,285.59
少数股东权益影响额	-12,712,833.78	-8,922,506.78
合计	190,022,519.09	135,661,163.20

*其他符合非经常性损益定义的损益项目主要为计入其他收益的进项税加计抵减额。

(二) 净资产收益率及每股收益

报告期利润	加权平均净资产收益率 (%)	每股收益 (元)	
		基本每股收益	稀释每股收益
归属于公司普通股股东的净利润	-0.01	-0.0009	-0.0009
扣除非经常性损益后归属于公司普通股股东的净利润	-1.90	-0.20	-0.20

华强方特文化科技集团股份有限公司
(加盖公章)
2020 年 8 月 27 日

第八节 备查文件目录

- （一）载有公司负责人、主管会计工作负责人、会计机构负责人（会计主管人员）签名并盖章的财务报表。
- （二）载有会计师事务所盖章、注册会计师签名并盖章的审计报告原件（如有）。
- （三）报告期内在指定信息披露平台上公开披露过的所有公司文件的正本及公告的原稿。

文件备置地址：

公司机要档案室