

# 鹏华中证高股息龙头交易型开放式指数证 券投资基金 2020 年中期报告

2020 年 6 月 30 日

基金管理人：鹏华基金管理有限公司

基金托管人：中信证券股份有限公司

送出日期：2020 年 8 月 31 日

## § 1 重要提示及目录

### 1.1 重要提示

基金管理人的董事会、董事保证本报告所载资料不存在虚假记载、误导性陈述或重大遗漏，并对其内容的真实性、准确性和完整性承担个别及连带的法律责任。本中期报告已经三分之二以上独立董事签字同意，并由董事长签发。

基金托管人中信证券股份有限公司根据本基金合同规定，于 2020 年 08 月 28 日复核了本报告中的财务指标、净值表现、利润分配情况、财务会计报告、投资组合报告等内容，保证复核内容不存在虚假记载、误导性陈述或者重大遗漏。

基金管理人承诺以诚实信用、勤勉尽责的原则管理和运用基金资产，但不保证基金一定盈利。

基金的过往业绩并不代表其未来表现。投资有风险，投资者在作出投资决策前应仔细阅读本基金的招募说明书及其更新。

本报告中财务资料未经审计。

本报告期自 2020 年 03 月 20 日（基金合同生效日）起至 2020 年 06 月 30 日止。

## 1.2 目录

<b>§ 1 重要提示及目录</b>	<b>2</b>
1.1 重要提示	2
1.2 目录	3
<b>§ 2 基金简介</b>	<b>5</b>
2.1 基金基本情况	5
2.2 基金产品说明	5
2.3 基金管理人和基金托管人	6
2.4 信息披露方式	7
2.5 其他相关资料	7
<b>§ 3 主要财务指标和基金净值表现</b>	<b>7</b>
3.1 主要会计数据和财务指标	7
3.2 基金净值表现	8
3.3 其他指标	9
<b>§ 4 管理人报告</b>	<b>9</b>
4.1 基金管理人及基金经理情况	9
4.2 管理人对报告期内本基金运作合规守信情况的说明	10
4.3 管理人对报告期内公平交易情况的专项说明	10
4.4 管理人对报告期内基金的投资策略和业绩表现的说明	10
4.5 管理人对宏观经济、证券市场及行业走势的简要展望	11
4.6 管理人对报告期内基金估值程序等事项的说明	11
4.7 管理人对报告期内基金利润分配情况的说明	12
4.8 报告期内管理人对本基金持有人数或基金资产净值预警情形的说明	12
<b>§ 5 托管人报告</b>	<b>12</b>
5.1 报告期内本基金托管人合规守信情况声明	12
5.2 托管人对报告期内本基金投资运作合规守信、净值计算、利润分配等情况的说明	12
5.3 托管人对本中期报告中财务信息等内容的真实、准确和完整发表意见	12
<b>§ 6 半年度财务会计报告（未经审计）</b>	<b>13</b>
6.1 资产负债表	13
6.2 利润表	14
6.3 所有者权益（基金净值）变动表	15
6.4 报表附注	16
<b>§ 7 投资组合报告</b>	<b>39</b>
7.1 期末基金资产组合情况	39
7.2 报告期末按行业分类的股票投资组合	40
7.3 期末按公允价值占基金资产净值比例大小排序的所有股票投资明细	41
7.4 报告期内股票投资组合的重大变动	43
7.5 期末按债券品种分类的债券投资组合	45

7.6 期末按公允价值占基金资产净值比例大小排序的前五名债券投资明细 .....	45
7.7 期末按公允价值占基金资产净值比例大小排序的所有资产支持证券投资明细 .....	45
7.8 报告期末按公允价值占基金资产净值比例大小排序的前五名贵金属投资明细 .....	45
7.9 期末按公允价值占基金资产净值比例大小排序的前五名权证投资明细 .....	45
7.10 报告期末本基金投资的股指期货交易情况说明 .....	45
7.11 报告期末本基金投资的国债期货交易情况说明 .....	45
7.12 投资组合报告附注 .....	46
<b>§ 8 基金份额持有人信息.....</b>	<b>49</b>
8.1 期末基金份额持有人户数及持有人结构 .....	49
8.2 期末上市基金前十名持有人 .....	49
8.3 期末基金管理人的从业人员持有本基金的情况 .....	50
8.4 期末基金管理人的从业人员持有本开放式基金份额总量区间情况 .....	50
<b>§ 9 开放式基金份额变动.....</b>	<b>50</b>
<b>§ 10 重大事件揭示 .....</b>	<b>50</b>
10.1 基金份额持有人大会决议 .....	50
10.2 基金管理人、基金托管人的专门基金托管部门的重大人事变动 .....	50
10.3 涉及基金管理人、基金财产、基金托管业务的诉讼 .....	50
10.4 基金投资策略的改变 .....	50
10.5 为基金进行审计的会计师事务所情况 .....	50
10.6 管理人、托管人及其高级管理人员受稽查或处罚等情况 .....	51
10.7 基金租用证券公司交易单元的有关情况 .....	51
10.8 其他重大事件 .....	52
<b>§ 11 影响投资者决策的其他重要信息 .....</b>	<b>54</b>
11.1 报告期内单一投资者持有基金份额比例达到或超过 20%的情况 .....	54
11.2 影响投资者决策的其他重要信息 .....	54
<b>§ 12 备查文件目录 .....</b>	<b>54</b>
12.1 备查文件目录 .....	54
12.2 存放地点 .....	54
12.3 查阅方式 .....	54

## § 2 基金简介

### 2.1 基金基本情况

基金名称	鹏华中证高股息龙头交易型开放式指数证券投资基金
基金简称	股息龙头
场内简称	股息龙头
基金主代码	515690
基金运作方式	交易型开放式
基金合同生效日	2020 年 3 月 20 日
基金管理人	鹏华基金管理有限公司
基金托管人	中信证券股份有限公司
报告期末基金份额总额	56,588,000.00 份
基金合同存续期	不定期
基金份额上市的证券交易所	上海证券交易所
上市日期	2020 年 5 月 13 日

### 2.2 基金产品说明

投资目标	紧密跟踪标的指数，追求跟踪偏离度和跟踪误差的最小化。
投资策略	<p>本基金采用被动式指数化投资方法，按照成份股在标的指数中的基准权重构建指数化投资组合，并根据标的指数成份股及其权重的变化进行相应调整。当预期成份股发生调整或成份股发生配股、增发、分红等行为时，或因基金的申购和赎回等对本基金跟踪标的指数的效果可能带来影响时，或因某些特殊情况导致流动性不足时，或其他原因导致无法有效复制和跟踪标的指数时，基金管理人可以对投资组合管理进行适当变通和调整，力求降低跟踪误差。本基金力争将日均跟踪偏离度控制在 0.2% 以内，年跟踪误差控制在 2% 以内。如因指数编制规则调整或其他因素导致跟踪偏离度和跟踪误差超过上述范围，基金管理人应采取合理措施避免跟踪偏离度、跟踪误差进一步扩大。</p> <p>1、股票投资策略</p> <p>(1) 股票投资组合的构建 本基金在建仓期内，将按照标的指数各成份股的基准权重对其逐步买入，在力求跟踪误差最小化的前提下，本基金可采取适当方法，以降低买入成本。当遇到成份股停牌、流动性不足等其他市场因素而无法依指数权重购买某成份股及预期标的指数的成份股即将调整或其他影响指数复制的因素时，本基金可以根据市场情况，结合研究分析，对基金财产进行适当调整，以期在规定的风险承受限度之内，尽量缩小跟踪误差。</p> <p>(2) 股票投资组合的调整 本基金所构建的股票投资组合将根据标的指数成份股及其权重的变动而进行相应调整，本基金还将根据法律法规中的投资比例限制、申购赎回变动情况，对其进行适时调整，以保证基金份额净值增长率与标的指数收益率间的高度正相关和跟踪误差最小化。基金管理人将对成份股的流动性进行分析，如发现流动性欠佳的个股将可能采用合理方法寻求替代。由于受到各项持股比例限制，基金可能不能按照</p>

	<p>成份股权重持有成份股，基金将会采用合理方法寻求替代。 1) 定期调整 根据标的指数的调整规则和备选股票的预期，对股票投资组合及时进行调整。 2) 不定期调整 根据指数编制规则，当标的指数成份股因增发、送配等股权变动而需进行成份股权重新调整时，本基金将根据各成份股的权重变化进行相应调整； 根据本基金的申购和赎回情况，对股票投资组合进行调整，从而有效跟踪标的指数； 根据法律、法规规定，成份股在标的指数中的权重因其它特殊原因发生相应变化的，本基金可以对投资组合管理进行适当变通和调整，力求降低跟踪误差。 2、债券投资策略 本基金债券投资组合将采用自上而下的投资策略，根据宏观经济分析、资金面动向分析等判断未来利率变化，并利用债券定价技术，进行个券选择。 3、股指期货投资策略 本基金投资股指期货将根据风险管理的原则，以套期保值为目的，对冲系统性风险和某些特殊情况下的流动性风险，主要选择流动性好、交易活跃的股指期货合约，提高投资效率，从而更好地跟踪标的指数，实现投资目标。同时，本基金将力争利用股指期货的杠杆作用，降低申购赎回时现金资产对投资组合的影响及仓位频繁调整的交易成本和跟踪误差，从而达到稳定投资组合资产净值的目的。 基金管理人将建立股指期货交易决策部门或小组，授权特定的管理人员负责股指期货的投资审批事项，同时针对股指期货交易制定投资决策流程和风险控制等制度并报董事会批准。 4、资产支持证券的投资策略 本基金将综合运用战略资产配置和战术资产配置进行资产支持证券的投资组合管理，并根据信用风险、利率风险和流动性风险变化积极调整投资策略，严格遵守法律法规和基金合同的约定，在保证本金安全和基金资产流动性的基础上获得稳定收益。 5、参与融资及转融通证券出借业务策略 本基金可在综合考虑预期收益、风险、流动性等因素基础上，参与融资业务。 为更好地实现投资目标，在加强风险防范并遵守审慎经营原则的前提下，本基金可根据投资管理的需要参与转融通证券出借业务。本基金将在分析市场环境、投资者类型与结构、基金历史申赎情况、出借证券流动性情况等因素的基础上，合理确定出借证券的范围、期限和比例。 本基金将密切跟踪国内关于基金参与融券业务法律法规的实施进展，待允许本基金参与融券业务的相关规定颁布后，将在届时相应法律法规的框架内，参与融券业务。 未来，随着证券市场投资工具的发展和丰富，本基金可相应调整和更新相关投资策略，并在招募说明书中更新并公告。</p>
业绩比较基准	中证高股息龙头指数收益率
风险收益特征	本基金属于股票型基金，其预期的风险和收益高于货币市场基金、债券型基金、混合型基金。同时本基金为交易型开放式指数基金，具有与标的指数以及标的指数所代表的公司相似的风险收益特征。

注：无。

### 2.3 基金管理人和基金托管人

项目	基金管理人	基金托管人
名称	鹏华基金管理有限公司	中信证券股份有限公司
信息披露 姓名	张戈	杨军智

负责人	联系电话	0755-82825720	010-60834299
	电子邮箱	zhangge@phfund.com.cn	yjz@citics.com
客户服务电话		4006788999	010-60836588
传真		0755-82021126	010-60834004
注册地址		深圳市福田区福华三路 168 号深圳国际商会中心第 43 楼	广东省深圳市福田区中心三路 8 号卓越时代广场（二期）北座
办公地址		深圳市福田区福华三路 168 号深圳国际商会中心第 43 楼	北京市朝阳区亮马桥路 48 号
邮政编码		518048	100125
法定代表人		何如	张佑君

## 2.4 信息披露方式

本基金选定的信息披露报纸名称	《上海证券报》
登载基金中期报告正文的管理人互联网网址	<a href="http://www.phfund.com.cn">http://www.phfund.com.cn</a>
基金中期报告备置地点	深圳市福田区福华三路 168 号深圳国际商会中心第 43 层鹏华基金管理有限公司

## 2.5 其他相关资料

项目	名称	办公地址
注册登记机构	中国证券登记结算有限责任公司	北京市西城区太平桥大街 17 号

## § 3 主要财务指标和基金净值表现

### 3.1 主要会计数据和财务指标

金额单位：人民币元

3.1.1 期间数据和指标	报告期(2020年3月20日(基金合同生效日) - 2020年6月30日)
本期已实现收益	6,183,597.83
本期利润	6,536,602.11
加权平均基金份额本期利润	0.0389
本期加权平均净值利润率	3.84%
本期基金份额净值增长率	5.13%
3.1.2 期末数据和指标	报告期末(2020年6月30日)
期末可供分配利润	2,903,137.65
期末可供分配基金份额利润	0.0513
期末基金资产净值	59,491,137.65
期末基金份额净值	1.0513
3.1.3 累计期末指标	报告期末(2020年6月30日)
基金份额累计净值增长率	5.13%

注：(1) 本期已实现收益指基金本期利息收入、投资收益、其他收入（不含公允价值变动收益）扣除相关费用后的余额，本期利润为本期已实现收益加上本期公允价值变动收益。

(2) 所述基金业绩指标不包括持有人认购或交易基金的各项费用（例如，开放式基金的申购赎回

费、基金转换费等)，计入费用后实际收益水平要低于所列数字。

(3) 期末可供分配利润，采用期末资产负债表中未分配利润期末余额和未分配利润中已实现部分的期末余额的孰低数。表中的“期末”均指报告期最后一日，即 6 月 30 日，无论该日是否为开放日或交易所的交易日。

(4) 本基金基金合同于 2020 年 03 月 20 日生效，至 2020 年 06 月 30 日未满 6 个月。

### 3.2 基金净值表现

#### 3.2.1 基金份额净值增长率及其与同期业绩比较基准收益率的比较

阶段	份额净值增长率①	份额净值增长率标准差②	业绩比较基准收益率③	业绩比较基准收益率标准差④	①-③	②-④
过去一个月	5.71%	0.81%	2.80%	0.88%	2.91%	-0.07%
过去三个月	4.75%	0.65%	2.96%	0.79%	1.79%	-0.14%
自基金合同生效起至今	5.13%	0.61%	7.17%	1.01%	-2.04%	-0.40%

注：业绩比较基准=中证高股息龙头指数收益率

#### 3.2.2 自基金合同生效以来基金份额累计净值增长率变动及其与同期业绩比较基准收益率变动的比较

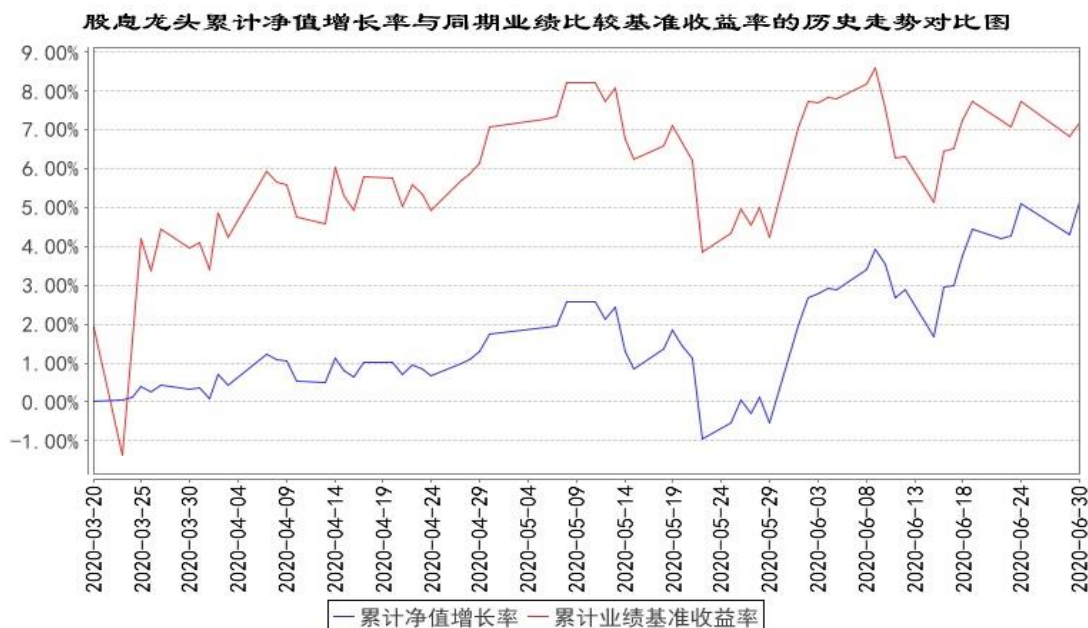



注：1、本基金基金合同于 2020 年 03 月 20 日生效，截至本报告期末本基金基金合同生效未滿一年。

2、本基金管理人将严格按照本基金合同的约定，于本基金建仓期届满后确保各项投资比例符合基金合同的约定。

### 3.3 其他指标

注：无。

## § 4 管理人报告

### 4.1 基金管理人及基金经理情况

#### 4.1.1 基金管理人及其管理基金的经验

鹏华基金管理有限公司成立于 1998 年 12 月 22 日，业务范围包括基金募集、基金销售、资产管理及中国证监会许可的其他业务。截止本报告期末，公司股东由国信证券股份有限公司、意大利欧利盛资本资产管理股份公司（Eurizon Capital SGR S.p.A.）、深圳市北融信投资发展有限公司组成，公司性质为中外合资企业，注册资本 15,000 万元人民币。截至 2020 年 6 月，公司管理资产总规模达到 7,014.31 亿元，管理 196 只公募基金、12 只全国社保投资组合、4 只基本养老保险投资组合。经过 22 年投资管理基金，在基金投资、风险控制等方面积累了丰富经验。

#### 4.1.2 基金经理（或基金经理小组）及基金经理助理简介

姓名	职务	任本基金的基金经理（助理）期限		证券从业年限	说明
		任职日期	离任日期		
罗捷	本基金基金经理	2020-03-25	-	8 年	罗捷先生，国籍中国，管理学硕士，8 年证券基金从业经验。历任联合证券研究员、万得资讯产品经理、阿里巴巴（中国）网络技术有限公司产品经理；2013 年 8 月加盟鹏华基金管理有限公司，历任监察稽核部高级金融工程师、量化及衍生品投资部资深量化研究员、投资经理，现担任量化及衍生品投资部基金经理。2018 年 01 月至 2020 年 06 月担任鹏华深证民营 ETF 联接基金基金经理，2018 年 01 月至 2020 年 06 月担任鹏华深证民营 ETF 基金基金经理，2018 年 03 月担任鹏华量化先锋混合基金基金经理，2018 年 03 月至 2019 年 05 月担任鹏华量化策略混合基金基金经理，2018 年 03 月担任鹏华医药指数（LOF）基金基金经理，2018 年 08 月担任鹏华沪深 300 指数增强基金基金经理，2019 年 11 月

					担任鹏华传媒分级基金基金经理，2020 年 03 月担任股息龙头基金基金经理，2020 年 04 月担任芯片基金基金经理，2020 年 06 月担任鹏华股息龙头 ETF 联接基金基金经理。罗捷先生具备基金从业资格。本报告期内本基金基金经理发生变动，增聘罗捷为本基金基金经理。本基金为本报告期内新成立基金。
--	--	--	--	--	----------------------------------------------------------------------------------------------------------------------------------------------------------

注：1. 任职日期和离任日期均指公司作出决定后正式对外公告之日；担任新成立基金基金经理的，任职日期为基金合同生效日。

2. 证券从业的含义遵从行业协会关于从业人员资格管理办法的相关规定。

#### 4.1.3 期末兼任私募资产管理计划投资经理的基金经理同时管理的产品情况

注：无。

#### 4.2 管理人对报告期内本基金运作合规守信情况的说明

报告期内，本基金管理人严格遵守《证券投资基金法》等法律法规、中国证监会的有关规定以及基金合同的约定，本着诚实守信、勤勉尽责的原则管理和运作基金资产，在严格控制风险的基础上，为基金份额持有人谋求最大利益。本报告期内，本基金运作合规，不存在违反基金合同和损害基金份额持有人利益的行为。

#### 4.3 管理人对报告期内公平交易情况的专项说明

##### 4.3.1 公平交易制度的执行情况

报告期内，本基金管理人严格执行公平交易制度，确保不同投资组合在研究、交易、分配各环节得到公平对待。

##### 4.3.2 异常交易行为的专项说明

报告期内，本基金未发生违法违规且对基金财产造成损失的异常交易行为。本报告期内未发生基金管理人管理的所有投资组合参与的交易所公开竞价同日反向交易成交较少的单边交易量超过该证券当日成交量的 5% 的情况。

#### 4.4 管理人对报告期内基金的投资策略和业绩表现的说明

##### 4.4.1 报告期内基金投资策略和运作分析

2020 年上半年，整个 A 股市场大幅波动。本基金秉承指数基金的投资策略，力争跟踪指数收益，并将基金跟踪误差控制在合理范围内。

##### 4.4.2 报告期内基金的业绩表现

鹏华高股息龙头 ETF 组合净值增长率 5.13%；业绩比较基准 7.17%；跟踪误差 10.29%。

#### 4.5 管理人对宏观经济、证券市场及行业走势的简要展望

展望后市，目前市场整体估值合理、泡沫不大，但部分成长板块已经明显泡沫较大。这次疫情预计对经济及市场将造成较大的短期冲击，但是对市场总体不会有长期影响。在对疫情及经济预期已经基本稳定的情况下市场将会回到稳步增长的轨道，短期内可能会有反复。

中期来看，对出口依赖较大的行业业绩有很大的不确定性，面向国内需求的板块恢复步伐稳健。同时在前期悲观预期的基础上，部分板块回调较为严重，且这些板块目前正处于相对估值洼地。

#### 4.6 管理人对报告期内基金估值程序等事项的说明

##### 1、有关参与估值流程各方及人员的职责分工、专业胜任能力和相关工作经历的描述

###### (1) 日常估值流程

基金的估值由基金会计负责，基金会计对公司所管理的基金以基金为会计核算主体，独立建账、独立核算，保证不同基金之间在名册登记、账户设置、资金划拨、账簿记录等方面相互独立。基金会计核算独立于公司会计核算。基金会计核算采用专用的财务核算软件系统进行基金核算及帐务处理；每日按时接收成交数据及权益数据，进行基金估值。基金会计核算采用基金管理公司与托管银行双人同步独立核算、相互核对的方式，每日就基金的会计核算、基金估值等与托管银行进行核对；每日估值结果必须与托管行核对一致后才能对外公告。基金会计除设有专职基金会计核算岗外，还设有基金会计复核岗位，负责基金会计核算的日常事后复核工作，确保基金净值核算无误。

配备的基金会计具备会计资格和基金从业资格，在基金核算与估值方面掌握了丰富的知识和经验，熟悉及了解基金估值法规、政策和方法。

###### (2) 特殊业务估值流程

根据中国证监会公告[2017]13号《中国证监会关于证券投资基金估值业务的指导意见》的相关规定，本公司成立停牌股票等没有市价的投资品种估值小组，成员由基金经理、行业研究员、监察稽核部、金融工程师、登记结算部相关人员组成。

##### 2、基金经理参与或决定估值的程度

基金经理不参与或决定基金日常估值。

基金经理参与估值小组对停牌股票估值的讨论，发表相关意见和建议，与估值小组成员共同商定估值原则和政策。

##### 3、本公司参与估值流程各方之间不存在任何重大利益冲突。

4. 定价服务机构按照商业合同约定提供定价服务。

#### 4.7 管理人对报告期内基金利润分配情况的说明

1、截止本报告期末，本基金期末可供分配利润为 2,903,137.65 元，期末基金份额净值 1.0513 元。

2、本基金本报告期内未进行利润分配。

3、根据相关法律法规及本基金基金合同的规定，本基金管理人将会综合考虑各方面因素，在严格遵守规定前提下，对本报告期内可供分配利润适时作出相应安排。

#### 4.8 报告期内管理人对本基金持有人数或基金资产净值预警情形的说明

无。

### § 5 托管人报告

#### 5.1 报告期内本基金托管人遵规守信情况声明

本报告期内，中信证券股份有限公司（以下称“本托管人”）在对鹏华中证高股息龙头交易型开放式指数证券投资基金（以下称“本基金”）的托管过程中，严格遵守《证券投资基金法》及其他有关法律法规、基金合同和托管协议的有关规定，不存在损害基金份额持有人利益的行为，完全尽职尽责地履行了应尽的义务。

#### 5.2 托管人对报告期内本基金投资运作遵规守信、净值计算、利润分配等情况的说明

本报告期，鹏华基金管理有限公司在鹏华中证高股息龙头交易型开放式指数证券投资基金投资运作、基金资产净值的计算、基金份额申购赎回价格的计算、基金费用开支等问题上，托管人未发现损害基金持有人利益的行为。

报告期内，本基金未实施利润分配。

#### 5.3 托管人对本中期报告中财务信息等内容的真实、准确和完整发表意见

本报告期，由鹏华基金管理有限公司编制并经托管人复核审查的有关鹏华中证高股息龙头交易型开放式指数证券投资基金的中期报告中财务指标、净值表现、收益分配情况、财务会计报告相关内容、投资组合报告等内容真实、准确、完整。

## § 6 半年度财务会计报告（未经审计）

## 6.1 资产负债表

会计主体：鹏华中证高股息龙头交易型开放式指数证券投资基金

报告截止日：2020 年 6 月 30 日

单位：人民币元

资产	附注号	本期末 2020 年 6 月 30 日
<b>资产：</b>		
银行存款	6.4.7.1	2,334,503.70
结算备付金		1,364,834.39
存出保证金		197,347.84
交易性金融资产	6.4.7.2	56,128,919.99
其中：股票投资		56,128,919.99
基金投资		-
债券投资		-
资产支持证券投资		-
贵金属投资		-
衍生金融资产	6.4.7.3	-
买入返售金融资产	6.4.7.4	-
应收证券清算款		203,291.71
应收利息	6.4.7.5	1,698.50
应收股利		-
应收申购款		-
递延所得税资产		-
其他资产	6.4.7.6	-
资产总计		60,230,596.13
<b>负债和所有者权益</b>	<b>附注号</b>	<b>本期末 2020 年 6 月 30 日</b>
<b>负债：</b>		
短期借款		-
交易性金融负债		-
衍生金融负债	6.4.7.3	-
卖出回购金融资产款		-
应付证券清算款		10,081.97
应付赎回款		-
应付管理人报酬		13,612.12
应付托管费		6,806.04
应付销售服务费		-
应付交易费用	6.4.7.7	333,609.27
应交税费		-
应付利息		-

应付利润		-
递延所得税负债		-
其他负债	6.4.7.8	375,349.08
负债合计		739,458.48
<b>所有者权益：</b>		
实收基金	6.4.7.9	56,588,000.00
未分配利润	6.4.7.10	2,903,137.65
所有者权益合计		59,491,137.65
负债和所有者权益总计		60,230,596.13

注：(1) 报告截止日 2020 年 06 月 30 日，基金份额净值 1.0513 元，基金份额总额 56,588,000.00 份。

(2) 本基金基金合同生效日于 2020 年 03 月 20 日生效，无上年度可比较期间及可比较数据。

## 6.2 利润表

会计主体：鹏华中证高股息龙头交易型开放式指数证券投资基金

本报告期：2020 年 3 月 20 日（基金合同生效日）至 2020 年 6 月 30 日

单位：人民币元

项 目	附注号	本期 2020 年 3 月 20 日（基金合同 生效日）至 2020 年 6 月 30 日
一、收入		7,328,862.95
1. 利息收入		396,708.95
其中：存款利息收入	6.4.7.11	396,708.95
债券利息收入		-
资产支持证券利息收入		-
买入返售金融资产收入		-
证券出借利息收入		-
其他利息收入		-
2. 投资收益（损失以“-”填列）		6,375,836.31
其中：股票投资收益	6.4.7.12	4,936,519.67
基金投资收益	-	-
债券投资收益	6.4.7.13	-
资产支持证券投资收益	6.4.7.13.5	-
贵金属投资收益	6.4.7.14	-
衍生工具收益	6.4.7.15	-
股利收益	6.4.7.16	1,439,316.64
3. 公允价值变动收益（损失以“-”号填列）	6.4.7.17	353,004.28
4. 汇兑收益（损失以“-”号填列）		-
5. 其他收入（损失以“-”号填列）	6.4.7.18	203,313.41

减：二、费用		792,260.84
1. 管理人报酬	6.4.10.2.1	94,616.16
2. 托管费	6.4.10.2.2	47,308.03
3. 销售服务费	6.4.10.2.3	-
4. 交易费用	6.4.7.19	592,776.61
5. 利息支出		-
其中：卖出回购金融资产支出		-
6. 税金及附加		-
7. 其他费用	6.4.7.20	57,560.04
三、利润总额(亏损总额以“-”号填列)		6,536,602.11
减：所得税费用		-
四、净利润(净亏损以“-”号填列)		6,536,602.11

注：本财务报表的实际编制期间为 2020 年 03 月 20 日（基金合同生效日）至 2020 年 06 月 30 日止期间，无上年度可比较期间及可比较数据。

### 6.3 所有者权益（基金净值）变动表

会计主体：鹏华中证高股息龙头交易型开放式指数证券投资基金

本报告期：2020 年 3 月 20 日（基金合同生效日）至 2020 年 6 月 30 日

单位：人民币元

项目	本期 2020 年 3 月 20 日（基金合同生效日）至 2020 年 6 月 30 日		
	实收基金	未分配利润	所有者权益合计
一、期初所有者权益(基金净值)	223,088,000.00	-	223,088,000.00
二、本期经营活动产生的基金净值变动数(本期利润)	-	6,536,602.11	6,536,602.11
三、本期基金份额交易产生的基金净值变动数(净值减少以“-”号填列)	-166,500,000.00	-3,633,464.46	-170,133,464.46
其中：1. 基金申购款	8,000,000.00	201,030.28	8,201,030.28
2. 基金赎回款	-174,500,000.00	-3,834,494.74	-178,334,494.74
四、本期向基金份额持有人分配利润产生的基金净值变动(净值减少以“-”号填)	-	-	-

列)			
五、期末所有者权益(基金净值)	56,588,000.00	2,903,137.65	59,491,137.65

注：本财务报表的实际编制期间为 2020 年 03 月 20 日（基金合同生效日）至 2020 年 06 月 30 日止期间，无上年度可比较期间及可比较数据。

报表附注为财务报表的组成部分。

本报告 6.1 至 6.4 财务报表由下列负责人签署：

<u>邓召明</u>	<u>苏波</u>	<u>郝文高</u>
基金管理人负责人	主管会计工作负责人	会计机构负责人

## 6.4 报表附注

### 6.4.1 基金基本情况

鹏华中证高股息龙头交易型开放式指数证券投资基金(以下简称“本基金”)经中国证券监督管理委员会(以下简称“中国证监会”)证监许可[2019]2524 号《关于准予鹏华中证高股息龙头交易型开放式指数证券投资基金注册的批复》核准，由鹏华基金管理有限公司依照《中华人民共和国证券投资基金法》和《鹏华中证高股息龙头交易型开放式指数证券投资基金基金合同》负责公开募集。本基金为契约型的交易型开放式基金，存续期限不定，首次设立募集不包括认购资金利息共募集人民币 223,088,000.00 元(含募集股票市值)，经普华永道中天会计师事务所(特殊普通合伙)普华永道中天验字(2020)第 0214 号验资报告予以验证。经向中国证监会备案，《鹏华中证高股息龙头交易型开放式指数证券投资基金基金合同》于 2020 年 3 月 20 日正式生效，基金合同生效日的基金份额总额为 223,088,000.00 份基金份额，无认购资金利息折合的基金份额。本基金的基金管理人为鹏华基金管理有限公司，基金托管人为中信证券股份有限公司。

经上海证券交易所(以下简称“上交所”)自律监管决定书[2020]120 号文审核同意，本基金 223,088,000.00 份基金份额于 2020 年 5 月 13 日在上交所挂牌交易。

根据《中华人民共和国证券投资基金法》和《鹏华中证高股息龙头交易型开放式指数证券投资基金基金合同》的有关规定，本基金的标的指数为中证高股息龙头指数及其未来可能发生的变更，投资目标是紧密跟踪标的指数，追求跟踪偏离度和跟踪误差的最小化；主要投资范围为标的指数成份股、备选成份股。为更好地实现投资目标，本基金可少量投资于非成份股(包含中小板、创业板及其他经中国证监会核准或注册的股票)、债券(含国债、地方政府债、金融债、企业债、公司债、央行票据、中期票据、短期融资券、超短期融资券、次级债、可转换债券、可交换债券等)、货币市场工具、同业存单、资产支持证券、股指期货以及法律法规或中国证监会允许基金投资的其他金融工具(但须符合中国证监会相关规定)。本基金可依据法律法规的规定，参与融资及



转融通证券出借业务。如法律法规或监管机构以后允许基金投资其他品种，基金管理人在履行适当程序后，可以将其纳入投资范围。本基金的投资组合比例为：本基金投资于标的指数成份股和备选成份股的比例不低于基金资产净值的 90%，且不低于非现金基金资产的 80%，因法律法规的规定而受限制的情形除外。本基金力争将日均跟踪偏离度控制在 0.2% 以内，年跟踪误差控制在 2% 以内。本基金的业绩比较基准为：中证高股息龙头指数收益率。

#### 6.4.2 会计报表的编制基础

本基金的财务报表按照财政部于 2006 年 2 月 15 日及以后期间颁布的《企业会计准则—基本准则》、各项具体会计准则及相关规定(以下合称“企业会计准则”)、中国证监会颁布的《证券投资基金信息披露 XBRL 模板第 3 号<年度报告和中期报告>》、中国证券投资基金业协会(以下简称“中国基金业协会”)颁布的《证券投资基金会计核算业务指引》、《鹏华中证高股息龙头交易型开放式指数证券投资基金基金合同》和在财务报表附注中所列示的中国证监会、中国基金业协会发布的有关规定及允许的基金行业实务操作编制。

本财务报表以持续经营为基础编制。

#### 6.4.3 遵循企业会计准则及其他有关规定的声明

本基金 2020 年 03 月 20 日(基金合同生效日)至 2020 年 06 月 30 日止期间财务报表符合企业会计准则的要求，真实、完整地反映了本基金 2020 年 06 月 30 日的财务状况以及 2020 年 03 月 20 日(基金合同生效日)至 2020 年 06 月 30 日止期间的经营成果和基金净值变动情况等有关信息。

#### 6.4.4 重要会计政策和会计估计

##### 6.4.4.1 会计年度

本基金会计年度为公历 1 月 1 日起至 12 月 31 日止。本期财务报表的实际编制期间为 2020 年 3 月 20 日(基金合同生效日)至 2020 年 6 月 30 日。

##### 6.4.4.2 记账本位币

本基金的记账本位币为人民币。

##### 6.4.4.3 金融资产和金融负债的分类

###### (1) 金融资产的分类

金融资产于初始确认时分类为：以公允价值计量且其变动计入当期损益的金融资产、应收款项、可供出售金融资产及持有至到期投资。金融资产的分类取决于本基金对金融资产的持有意图

和持有能力。本基金现无金融资产分类为可供出售金融资产及持有至到期投资。

本基金目前以交易目的持有的股票投资、债券投资、基金投资、资产支持证券投资和衍生工具分类为以公允价值计量且其变动计入当期损益的金融资产。除衍生工具所产生的金融资产在资产负债表以衍生金融资产列示外，以公允价值计量且其变动计入当期损益的金融资产在资产负债表中以交易性金融资产列示。

本基金持有的其他金融资产分类为应收款项，包括银行存款、买入返售金融资产和其他各类应收款项等。应收款项是指在活跃市场中没有报价、回收金额固定或可确定的非衍生金融资产。

#### (2) 金融负债的分类

金融负债于初始确认时分类为：以公允价值计量且其变动计入当期损益的金融负债及其他金融负债。本基金在投资人申购、赎回过程中而待与投资人结算的可退替代款分类为以公允价值计量且其变动计入当期损益的金融负债，在资产负债表中以其他负债列示。本基金持有的其他金融负债包括卖出回购金融资产款和其他各类应付款项等。

#### 6.4.4.4 金融资产和金融负债的初始确认、后续计量和终止确认

金融资产和金融负债于本基金成为金融工具合同的一方时，按公允价值在资产负债表内确认。以公允价值计量且其变动计入当期损益的金融资产，取得时发生的相关交易费用计入当期损益；对于支付的价款中包含的债券或资产支持证券起息日或上次除息日至购买日止的利息，单独确认为应收项目。应收款项和其他金融负债的相关交易费用计入初始确认金额。

对于以公允价值计量且其变动计入当期损益的金融资产和以公允价值计量且其变动计入当期损益的金融负债及其他金融负债，按照公允价值进行后续计量；对于应收款项和其他金融负债采用实际利率法，以摊余成本进行后续计量。

金融资产满足下列条件之一的，予以终止确认：(1) 收取该金融资产现金流量的合同权利终止；(2) 该金融资产已转移，且本基金将金融资产所有权上几乎所有的风险和报酬转移给转入方；或者(3) 该金融资产已转移，虽然本基金既没有转移也没有保留金融资产所有权上几乎所有的风险和报酬，但是放弃了对该金融资产控制。

金融资产终止确认时，其账面价值与收到的对价的差额，计入当期损益。

当金融负债的现时义务全部或部分已经解除时，终止确认该金融负债或义务已解除的部分。终止确认部分的账面价值与支付的对价之间的差额，计入当期损益。

#### 6.4.4.5 金融资产和金融负债的估值原则

本基金持有的股票投资、债券投资、基金投资、资产支持证券投资和衍生工具按如下原则确定公允价值并进行估值：

(1) 存在活跃市场的金融工具按其估值日的市场交易价格确定公允价值；估值日无交易且最近交易日后未发生影响公允价值计量的重大事件的，按最近交易日的市场交易价格确定公允价值。有充足证据表明估值日或最近交易日的市场交易价格不能真实反映公允价值的，应对市场交易价格进行调整，确定公允价值。与上述投资品种相同，但具有不同特征的，应以相同资产或负债的公允价值为基础，并在估值技术中考虑不同特征因素的影响。特征是指对资产出售或使用的限制等，如果该限制是针对资产持有者的，那么在估值技术中不应将该限制作为特征考虑。此外，基金管理人不应考虑因大量持有相关资产或负债所产生的溢价或折价。

(2) 当金融工具不存在活跃市场，采用在当前情况下适用并且有足够可利用数据和其他信息支持的估值技术确定公允价值。采用估值技术时，优先使用可观察输入值，只有在无法取得相关资产或负债可观察输入值或取得不切实可行的情况下，才可以使用不可观察输入值。

(3) 如经济环境发生重大变化或证券发行人发生影响金融工具价格的重大事件，应对估值进行调整并确定公允价值。

#### 6.4.4.6 金融资产和金融负债的抵销

本基金持有的资产和承担的负债基本为金融资产和金融负债。当本基金 1) 具有抵销已确认金额的法定权利且该种法定权利现在是可执行的；且 2) 交易双方准备按净额结算时，金融资产与金融负债按抵销后的净额在资产负债表中列示。

#### 6.4.4.7 实收基金

实收基金为对外发行基金份额所募集的总金额在扣除损益平准金分摊部分后的余额。由于基金份额拆分引起的实收基金份额变动于基金份额拆分日根据拆分前的基金份额数及确定的拆分比例计算认列。由于基金份额折算引起的实收基金份额变动于基金份额折算日根据折算前的基金份额数及确定的折算比例计算认列。由于申购和赎回引起的实收基金变动分别于基金申购确认日及基金赎回确认日认列。上述申购和赎回分别包括基金转换所引起的转入基金的实收基金增加和转出基金的实收基金减少。

#### 6.4.4.8 损益平准金

损益平准金包括已实现平准金和未实现平准金。已实现平准金指在申购或赎回基金份额时，申购或赎回款项中包含的按累计未分配的已实现损益占基金净值比例计算的金额。未实现平准金指在申购或赎回基金份额时，申购或赎回款项中包含的按累计未实现损益占基金净值比例计算的

金额。损益平准金于基金申购确认日或基金赎回确认日认列，并于期末全额转入未分配利润/(累计亏损)。

#### 6.4.4.9 收入/（损失）的确认和计量

股票投资在持有期间应取得的现金股利扣除由上市公司代扣代缴的个人所得税（和/或）股票交易所在地适用的预缴所得税后的净额确认为投资收益。债券投资在持有期间应取得的按票面利率或者发行价计算的利息扣除在适用情况下由债券发行企业代扣代缴的个人所得税及由基金管理人缴纳的增值税后的净额确认为利息收入。基金投资在持有期间应取得的红利于除权日确认为投资收益。资产支持证券在持有期间收到的款项，根据资产支持证券的预计收益率区分属于资产支持证券投资本金部分和投资收益部分，将本金部分冲减资产支持证券投资成本，并将投资收益部分扣除在适用情况下由基金管理人缴纳的增值税后的净额确认为利息收入。

以公允价值计量且其变动计入当期损益的金融资产在持有期间的公允价值变动扣除在适用情况下公允价值变动产生的预估增值税后的净额确认为公允价值变动损益；于处置时，其处置价格与初始确认金额之间的差额扣除在适用情况下由基金管理人缴纳的增值税后的净额确认为投资收益，其中包括从公允价值变动损益结转的公允价值累计变动额。

应收款项在持有期间确认的利息收入按实际利率法计算，实际利率法与直线法差异较小的则按直线法计算。

#### 6.4.4.10 费用的确认和计量

本基金的管理人报酬、托管费和销售服务费(如有)在费用涵盖期间按基金合同约定的费率和计算方法逐日确认。

其他金融负债在持有期间确认的利息支出按实际利率法计算，实际利率法与直线法差异较小的则按直线法计算。

#### 6.4.4.11 基金的收益分配政策

每一基金份额享有同等分配权。本基金收益以现金形式分配。当基金份额净值增长率超过标的指数同期增长率达到 1%以上时，本基金可以进行收益分配。在符合有关基金收益分配条件的前提下，每次收益分配比例根据以下原则确定：使收益分配后基金份额净值增长率尽可能贴近标的指数同期增长率。基于本基金的性质和特点，本基金收益分配不须以弥补亏损为前提，收益分配后基金份额净值有可能低于面值。

经宣告的拟分配基金收益于分红除权日从所有者权益转出

#### 6.4.4.12 外币交易

外币交易按交易发生日的即期汇率将外币金额折算为人民币入账。

以公允价值计量的外币非货币性项目，于估值日采用估值日的即期汇率折算为人民币，所产生的折算差额直接计入公允价值变动损益科目。

#### 6.4.4.13 分部报告

本基金以内部组织结构、管理要求、内部报告制度为依据确定经营分部，以经营分部为基础确定报告分部并披露分部信息。经营分部是指本基金内同时满足下列条件的组成部分：(1)该组成部分能够在日常活动中产生收入、发生费用；(2)本基金的基金管理人能够定期评价该组成部分的经营成果，以决定向其配置资源、评价其业绩；(3)本基金能够取得该组成部分的财务状况、经营成果和现金流量等有关会计信息。如果两个或多个经营分部具有相似的经济特征，并且满足一定条件的，则合并为一个经营分部。

本基金目前以一个单一的经营分部运作，不需要披露分部信息。

#### 6.4.4.14 其他重要的会计政策和会计估计

根据本基金的估值原则和中国证监会允许的基金行业估值实务操作，本基金确定以下类别股票投资和债券投资的公允价值时采用的估值方法及其关键假设如下：

(1) 对于证券交易所上市的股票和债券，若出现重大事项停牌或交易不活跃(包括涨跌停时的交易不活跃)等情况，本基金根据中国证监会公告[2017]13号《中国证监会关于证券投资基金估值业务的指导意见》，根据具体情况采用《关于发布中基协(AMAC)基金行业股票估值指数的通知》提供的指数收益法、市盈率法、现金流量折现法等估值技术进行估值。

(2) 对于在锁定期内的非公开发行股票、首次公开发行股票时公司股东公开发售股份、通过大宗交易取得的带限售期的股票等流通受限股票，根据中国基金业协会中基协发[2017]6号《关于发布〈证券投资基金投资流通受限股票估值指引(试行)〉的通知》之附件《证券投资基金投资流通受限股票估值指引(试行)》(以下简称“指引”)，按估值日在证券交易所上市交易的同一股票的公允价值扣除中证指数有限公司根据指引所独立提供的该流通受限股票剩余限售期对应的流动性折扣后的价值进行估值。

(3) 对于在证券交易所上市或挂牌转让的固定收益品种(可转换债券、资产支持证券和私募债券除外)及在银行间同业市场交易的固定收益品种，根据中国证监会公告[2017]13号《中国证监会关于证券投资基金估值业务的指导意见》及《中国证券投资基金业协会估值核算工作小组关于2015年1季度固定收益品种的估值处理标准》采用估值技术确定公允价值。本基金持有的证券交易所上市或挂牌转让的固定收益品种(可转换债券、资产支持证券和私募债券除外)，按照中证

指数有限公司所独立提供的估值结果确定公允价值。本基金持有的银行间同业市场固定收益品种按照中债金融估值中心有限公司所独立提供的估值结果确定公允价值。

#### 6.4.5 会计政策和会计估计变更以及差错更正的说明

##### 6.4.5.1 会计政策变更的说明

无。

##### 6.4.5.2 会计估计变更的说明

无。

##### 6.4.5.3 差错更正的说明

无。

#### 6.4.6 税项

根据财政部、国家税务总局财税[2002]128号《关于开放式证券投资基金有关税收问题的通知》、财税[2008]1号《关于企业所得税若干优惠政策的通知》、财税[2012]85号《关于实施上市公司股息红利差别化个人所得税政策有关问题的通知》、财税[2015]101号《关于上市公司股息红利差别化个人所得税政策有关问题的通知》、财税[2016]36号《关于全面推开营业税改征增值税试点的通知》、财税[2016]46号《关于进一步明确全面推开营改增试点金融业有关政策的通知》、财税[2016]70号《关于金融机构同业往来等增值税政策的补充通知》、财税[2016]140号《关于明确金融 房地产开发 教育辅助服务等增值税政策的通知》、财税[2017]2号《关于资管产品增值税政策有关问题的补充通知》、财税[2017]56号《关于资管产品增值税有关问题的通知》、财税[2017]90号《关于租入固定资产进项税额抵扣等增值税政策的通知》及其他相关财税法规和实务操作，主要税项列示如下：

(1) 资管产品运营过程中发生的增值税应税行为，以资管产品管理人为增值税纳税人。资管产品管理人运营资管产品过程中发生的增值税应税行为，暂适用简易计税方法，按照3%的征收率缴纳增值税。对资管产品在2018年1月1日前运营过程中发生的增值税应税行为，未缴纳增值税的，不再缴纳；已缴纳增值税的，已纳税额从资管产品管理人以后月份的增值税应纳税额中抵减。

对证券投资基金管理人运用基金买卖股票、债券的转让收入免征增值税，对国债、地方政府债以及金融同业往来利息收入亦免征增值税。资管产品管理人运营资管产品提供的贷款服务，以2018年1月1日起产生的利息及利息性质的收入为销售额。资管产品管理人运营资管产品转让2017年12月31日前取得的基金、非货物期货，可以选择按照实际买入价计算销售额，或者以2017年最后一个交易日的基金份额净值、非货物期货结算价格作为买入价计算销售额。

(2) 对基金从证券市场中取得的收入,包括买卖股票、债券的差价收入,股票的股息、红利收入,债券的利息收入及其他收入,暂不征收企业所得税。

(3)对基金取得的企业债券利息收入,应由发行债券的企业在向基金支付利息时代扣代缴 20%的个人所得税。对基金从上市公司取得的股息红利所得,持股期限在 1 个月以内(含 1 个月)的,其股息红利所得全额计入应纳税所得额;持股期限在 1 个月以上至 1 年(含 1 年)的,暂减按 50%计入应纳税所得额;持股期限超过 1 年的,暂免征收个人所得税。对基金持有的上市公司限售股,解禁后取得的股息、红利收入,按照上述规定计算纳税,持股时间自解禁日起计算;解禁前取得的股息、红利收入继续暂减按 50%计入应纳税所得额。上述所得统一适用 20%的税率计征个人所得税。

(4) 基金卖出股票按 0.1%的税率缴纳股票交易印花税,买入股票不征收股票交易印花税。

(5) 本基金的城市维护建设税、教育费附加和地方教育附加等税费按照实际缴纳增值税额的适用比例计算缴纳。

## 6.4.7 重要财务报表项目的说明

### 6.4.7.1 银行存款

单位:人民币元

项目	本期末 2020年6月30日
活期存款	2,334,503.70
定期存款	-
其中:存款期限1个月以内	-
存款期限1-3个月	-
存款期限3个月以上	-
其他存款	-
合计	2,334,503.70

### 6.4.7.2 交易性金融资产

单位:人民币元

项目	本期末 2020年6月30日		
	成本	公允价值	公允价值变动
股票	55,775,915.71	56,128,919.99	353,004.28
贵金属投资-金交所黄金合约	-	-	-
债券	交易所市场	-	-
	银行间市场	-	-
	合计	-	-
资产支持证券	-	-	-
基金	-	-	-

其他	-	-	-
合计	55,775,915.71	56,128,919.99	353,004.28

注：股票投资的公允价值和股票投资的公允价值变动均含可退替代款估值增值。

#### 6.4.7.3 衍生金融资产/负债

注：无。

#### 6.4.7.4 买入返售金融资产

##### 6.4.7.4.1 各项买入返售金融资产期末余额

注：无。

##### 6.4.7.4.2 期末买断式逆回购交易中取得的债券

注：无。

#### 6.4.7.5 应收利息

单位：人民币元

项目	本期末 2020年6月30日
应收活期存款利息	1,065.71
应收定期存款利息	-
应收其他存款利息	-
应收结算备付金利息	552.78
应收债券利息	-
应收资产支持证券利息	-
应收买入返售证券利息	-
应收申购款利息	-
应收黄金合约拆借孳息	-
应收出借证券利息	-
其他	80.01
合计	1,698.50

#### 6.4.7.6 其他资产

注：无。

#### 6.4.7.7 应付交易费用

单位：人民币元

项目	本期末 2020年6月30日
交易所市场应付交易费用	333,609.27
银行间市场应付交易费用	-
合计	333,609.27



## 6.4.7.8 其他负债

单位：人民币元

项目	本期末 2020年6月30日
应付券商交易单元保证金	-
应付赎回费	-
应付证券出借违约金	-
预提费用	17,944.66
应付指数使用费	35,000.00
应退替代款	310,781.02
可退替代款	11,623.40
合计	375,349.08

## 6.4.7.9 实收基金

金额单位：人民币元

项目	本期 2020年3月20日（基金合同生效日）至2020年6月30日	
	基金份额（份）	账面金额
基金合同生效日	223,088,000.00	223,088,000.00
本期申购	8,000,000.00	8,000,000.00
本期赎回（以“-”号填列）	-174,500,000.00	-174,500,000.00
- 基金拆分/份额折算前	-	-
基金拆分/份额折算调整	-	-
本期申购	-	-
本期赎回（以“-”号填列）	-	-
本期末	56,588,000.00	56,588,000.00

注：1. 投资者申购、赎回的基金份额需为最小申购、赎回单位的整数倍。

2. 本基金自2020年2月24日至2020年3月13日止期间公开发售，共募集有效净认购资金人民币223,088,000.00元。根据《鹏华中证高股息龙头交易型开放式指数证券投资基金基金合同》的规定，无募集期内认购资金产生的利息收入折成份额。

## 6.4.7.10 未分配利润

单位：人民币元

项目	已实现部分	未实现部分	未分配利润合计
基金合同生效日	-	-	-
本期利润	6,183,597.83	353,004.28	6,536,602.11
本期基金份额交易产生的变动数	-3,063,184.82	-570,279.64	-3,633,464.46
其中：基金申购款	226,403.79	-25,373.51	201,030.28
基金赎回款	-3,289,588.61	-544,906.13	-3,834,494.74
本期已分配利润	-	-	-
本期末	3,120,413.01	-217,275.36	2,903,137.65

## 6.4.7.11 存款利息收入

单位：人民币元

项目	本期
	2020年3月20日（基金合同生效日）至2020年6月30日
活期存款利息收入	327,159.52
定期存款利息收入	-
其他存款利息收入	-
结算备付金利息收入	3,742.27
其他	65,807.16
合计	396,708.95

## 6.4.7.12 股票投资收益

## 6.4.7.12.1 股票投资收益项目构成

单位：人民币元

项目	本期
	2020年3月20日（基金合同生效日）至2020年6月30日
股票投资收益——买卖股票差价收入	4,641,688.56
股票投资收益——赎回差价收入	294,831.11
股票投资收益——申购差价收入	-
股票投资收益——证券出借差价收入	-
合计	4,936,519.67

## 6.4.7.12.2 股票投资收益——买卖股票差价收入

单位：人民币元

项目	本期
	2020年3月20日（基金合同生效日）至2020年6月30日
卖出股票成交总额	146,121,791.17
减：卖出股票成本总额	141,480,102.61
买卖股票差价收入	4,641,688.56

## 6.4.7.12.3 股票投资收益——赎回差价收入

单位：人民币元

项目	本期
	2020年3月20日（基金合同生效日）至2020年6月30日
赎回基金份额对价总额	178,334,494.74
减：现金支付赎回款总额	24,732,093.74
减：赎回股票成本总额	153,307,569.89
赎回差价收入	294,831.11

6.4.7.12.4 股票投资收益——申购差价收入

注：无。

6.4.7.12.5 股票投资收益——证券出借差价收入

注：无。

6.4.7.13 债券投资收益

6.4.7.13.1 债券投资收益项目构成

注：无。

6.4.7.13.2 债券投资收益——买卖债券差价收入

注：无。

6.4.7.13.3 债券投资收益——赎回差价收入

注：无。

6.4.7.13.4 债券投资收益——申购差价收入

注：无。

6.4.7.13.5 资产支持证券投资收益

注：无。

6.4.7.14 贵金属投资收益

6.4.7.14.1 贵金属投资收益项目构成

注：无。

6.4.7.14.2 贵金属投资收益——买卖贵金属差价收入

注：无。

6.4.7.14.3 贵金属投资收益——赎回差价收入

注：无。

## 6.4.7.14.4 贵金属投资收益——申购差价收入

注：无。

## 6.4.7.15 衍生工具收益

## 6.4.7.15.1 衍生工具收益——买卖权证差价收入

注：无。

## 6.4.7.15.2 衍生工具收益——其他投资收益

注：无。

## 6.4.7.16 股利收益

单位：人民币元

项目	本期
	2020年3月20日（基金合同生效日）至2020年6月30日
股票投资产生的股利收益	1,439,316.64
其中：证券出借权益补偿收入	-
基金投资产生的股利收益	-
合计	1,439,316.64

## 6.4.7.17 公允价值变动收益

单位：人民币元

项目名称	本期
	2020年3月20日（基金合同生效日）至2020年6月30日
1. 交易性金融资产	353,004.28
股票投资	353,004.28
债券投资	-
资产支持证券投资	-
基金投资	-
贵金属投资	-
其他	-
2. 衍生工具	-
权证投资	-
3. 其他	-
减：应税金融商品公允价值变动产生的预估增值税	-
合计	353,004.28

## 6.4.7.18 其他收入

单位：人民币元

项目	本期
----	----

	2020 年 3 月 20 日（基金合同生效日）至 2020 年 6 月 30 日
基金赎回费收入	-
替代损益	203,313.41
合计	203,313.41

注：替代损益收入是指投资者采用可以现金替代或退补现金替代方式申购（赎回）本基金时，补入（卖出）被替代成分证券的实际买入成本（实际卖出金额）与申购（赎回）确认日估值的差额或强制退款的被替代成分证券在强制退款计算日与申购（赎回）确认日估值的差额。

#### 6.4.7.19 交易费用

单位：人民币元

项目	本期
	2020 年 3 月 20 日（基金合同生效日）至 2020 年 6 月 30 日
交易所市场交易费用	592,776.61
银行间市场交易费用	-
合计	592,776.61

#### 6.4.7.20 其他费用

单位：人民币元

项目	本期
	2020 年 3 月 20 日（基金合同生效日）至 2020 年 6 月 30 日
审计费用	17,944.66
信息披露费	-
证券出借违约金	-
指数使用费	39,615.38
合计	57,560.04

#### 6.4.7.21 分部报告

无。

#### 6.4.8 或有事项、资产负债表日后事项的说明

##### 6.4.8.1 或有事项

无。

##### 6.4.8.2 资产负债表日后事项

无。

#### 6.4.9 关联方关系

##### 6.4.9.1 本报告期存在控制关系或其他重大利害关系的关联方发生变化的情况

本报告期存在控制关系或其他重大利害关系的关联方没有发生变化。

##### 6.4.9.2 本报告期与基金发生关联交易的各关联方

关联方名称	与本基金的关系
-------	---------

鹏华基金管理有限公司(“鹏华基金公司”)	基金管理人、基金销售机构
中信证券股份有限公司(“中信证券”)	基金托管人、基金代销机构
国信证券股份有限公司(“国信证券”)	基金管理人的股东

注：下述关联交易均在正常业务范围内按一般商业条款订立。

#### 6.4.10 本报告期及上年度可比期间的关联方交易

本基金基金合同于 2020 年 03 月 20 日生效，截至本报告期末不满一年，无上年度可比期间数据。

##### 6.4.10.1 通过关联方交易单元进行的交易

###### 6.4.10.1.1 股票交易

金额单位：人民币元

关联方名称	本期 2020 年 3 月 20 日（基金合同生效日）至 2020 年 6 月 30 日	
	成交金额	占当期股票 成交总额的比例（%）
中信证券	488,999,660.41	100.00

###### 6.4.10.1.2 债券交易

注：无。

###### 6.4.10.1.3 债券回购交易

注：无。

###### 6.4.10.1.4 权证交易

注：无。

###### 6.4.10.1.5 应支付关联方的佣金

金额单位：人民币元

关联方名称	本期 2020年3月20日（基金合同生效日）至2020年6月30日			
	当期 佣金	占当期佣金总量 的比例（%）	期末应付佣金余额	占期末应付佣金 总额的比例（%）
中信证券	396,727.88	100.00	333,609.27	100.00

注：（1）佣金的计算公式

上海/深圳证券交易所的交易佣金=股票买(卖)成交金额×佣金比率-买(卖)经手费-买(卖)证管费等由券商承担的费用

(佣金比率按照与一般证券公司签订的协议条款订立。)

(2) 本基金与关联方已按同业统一的基金佣金计算方式和约定的佣金比例签订了《证券交易席位租用协议》。根据协议规定,上述单位定期或不定期地为我公司提供研究服务以及其他研究支持。

#### 6.4.10.2 关联方报酬

##### 6.4.10.2.1 基金管理费

单位:人民币元

项目	本期
	2020年3月20日(基金合同生效日)至2020年6月30日
当期发生的基金应支付的管理费	94,616.16
其中:支付销售机构的客户维护费	5,336.45

注:1、支付基金管理人鹏华基金管理有限公司的管理人报酬年费率为0.20%,逐日计提,按月支付。日管理费=前一日基金资产净值×0.20%÷当年天数。

2、根据《开放式证券投资基金销售费用管理规定》,基金管理人依据销售机构销售基金的保有量提取一定比例的客户维护费,用以向基金销售机构支付客户服务及销售活动中产生的相关费用,客户维护费从基金管理费中列支。

3、本基金合同生效日起至本报告期末未满一年,故无上年度可比期间数据。

##### 6.4.10.2.2 基金托管费

单位:人民币元

项目	本期
	2020年3月20日(基金合同生效日)至2020年6月30日
当期发生的基金应支付的托管费	47,308.03

注:支付基金托管人中信证券的托管费年费率为0.10%,逐日计提,按月支付。日托管费=前一日基金资产净值×0.10%÷当年天数。

##### 6.4.10.2.3 销售服务费

注:无。

**6.4.10.3 与关联方进行银行间同业市场的债券（含回购）交易**

注：无。

**6.4.10.4 报告期内转融通证券出借业务发生重大关联交易事项的说明****6.4.10.4.1 与关联方通过约定申报方式进行的适用固定期限费率的证券出借业务的情况**

注：无。

**6.4.10.4.2 与关联方通过约定申报方式进行的适用市场化期限费率的证券出借业务的情况**

注：无。

**6.4.10.5 各关联方投资本基金的情况****6.4.10.5.1 报告期内基金管理人运用固有资金投资本基金的情况**

注：无

**6.4.10.5.2 报告期末除基金管理人之外的其他关联方投资本基金的情况**

注：1、本基金本报告期除基金管理人之外的其他关联方未投资、持有本基金。

2、本基金合同生效日起至本报告期末未满一年，故无上年度可比期间数据。

**6.4.10.6 由关联方保管的银行存款余额及当期产生的利息收入**

注：无。

**6.4.10.7 本基金在承销期内参与关联方承销证券的情况**

注：本基金在报告期内未参与关联方承销的证券。

**6.4.10.8 其他关联交易事项的说明**

于 2020 年 6 月 30 日，本基金持有 73,600 股托管人中信证券的 A 股普通股，成本总额为人民币 1,688,921.71 元，估值总额为人民币 1,774,496.00 元，占基金资产净值的比例为 2.98%。

**6.4.11 利润分配情况**

注：无。

**6.4.12 期末(2020 年 6 月 30 日)本基金持有的流通受限证券****6.4.12.1 因认购新发/增发证券而于期末持有的流通受限证券**

金额单位：人民币元

**6.4.12.1.1 受限证券类别：股票**

证券	证券	成功	可流通	流通受	认购	期末估	数量	期末	期末估值总	备注
----	----	----	-----	-----	----	-----	----	----	-------	----



代码	名称	认购日	日	限类型	价格	值单价	(单 位: 股)	成本总额	额	
300840	酷特智能	2020年 6月30 日	2020年 7月8 日	新股未 上市	5.94	5.94	1,185	7,038.90	7,038.90	-
300843	胜蓝股份	2020年 6月23 日	2020年 7月2 日	新股未 上市	10.01	10.01	751	7,517.51	7,517.51	-
300845	捷安高科	2020年 6月24 日	2020年 7月3 日	新股未 上市	17.63	17.63	470	8,286.10	8,286.10	-
688027	国盾量子	2020年 6月30 日	2021年 01月 11日	新股未 上市	36.18	36.18	801	28,980.18	28,980.18	-
688277	天智航-U	2020年 6月24 日	2020年 7月7 日	新股未 上市	12.04	12.04	3,573	43,018.92	43,018.92	-
688377	迪威尔	2020年 6月29 日	2020年 7月8 日	新股未 上市	16.42	16.42	2,046	33,595.32	33,595.32	-
688516	奥特维	2020年 5月14 日	2020年 11月 23日	锁定期 股票	23.28	43.10	3,440	80,083.20	148,264.00	-
688528	秦川物联	2020年 6月19 日	2020年 7月1 日	新股未 上市	11.33	11.33	3,699	41,909.67	41,909.67	-
688568	中科星图	2020年 6月30 日	2020年 7月8 日	新股未 上市	16.21	16.21	2,479	40,184.59	40,184.59	-
688599	天合光能	2020年 6月2 日	2020年 12月 10日	锁定期 股票	8.16	13.91	14,810	120,849.60	206,007.10	-
688600	皖仪科技	2020年 6月23 日	2020年 7月3 日	新股未 上市	15.50	15.50	2,141	33,185.50	33,185.50	-

注：1、根据《上海证券交易所科创板股票公开发行自律委员会促进科创板初期企业平稳发行行业倡导建议》，本基金获配的科创板股票如经抽签方式确定需要锁定的，锁定期限为自发行人股票上市之日起6个月。

#### 6.4.12.2 期末持有的暂时停牌等流通受限股票

注：无。

### 6.4.12.3 期末债券正回购交易中作为抵押的债券

#### 6.4.12.3.1 银行间市场债券正回购

无。

#### 6.4.12.3.2 交易所市场债券正回购

无。

### 6.4.12.4 期末参与转融通证券出借业务的证券

注：无。

## 6.4.13 金融工具风险及管理

### 6.4.13.1 风险管理政策和组织架构

本基金为被动式指数基金，其预期的风险和收益高于货币市场基金、债券型基金、混合型基金。本基金主要投资于标的指数成份股和备选成份股。

本基金在日常经营活动中面临的与这些金融工具相关的风险主要包括信用风险、流动性风险及市场风险。本基金的基金管理人从事风险管理的主要目标是争取将以上风险控制在限定的范围之内，力争实现基金净值增长率与标的指数增长率间的高度正相关，并保持跟踪误差在合同约定的范围内。

本基金的基金管理人致力于全面内部控制体系的建设，建立了从董事会层面到各业务部门的风险管理组织架构。本基金的基金管理人在董事会下设风险控制和合规审计委员会，主要负责制定基金管理人风险控制战略和控制政策、协调突发重大风险等事项；督察长负责对基金管理人各业务环节合法合规运作进行监督检查，组织、指导基金管理人内部监察稽核工作，并可向董事会和中国证监会直接报告；在公司内部设立独立的监察稽核部，专职负责对基金管理人各部门、各业务的风险控制情况进行督促和检查，并适时提出整改建议。

本基金的基金管理人对于金融工具的风险管理方法主要是通过定性分析和定量分析的方法去估测各种风险产生的可能损失。从定性分析的角度出发，判断风险损失的严重程度和出现同类风险损失的频度。而从定量分析的角度出发，根据本基金的投资目标，结合基金资产所运用金融工具特征通过特定的风险量化指标、模型，日常的量化报告，确定风险损失的限度和相应置信程度，及时可靠地对各种风险进行监督、检查和评估，并通过相应决策，将风险控制在可承受的范围内。

### 6.4.13.2 信用风险

信用风险是指基金在交易过程中因交易对手未履行合约责任，或者基金所投资证券的发行人

出现违约、拒绝支付到期本息等情况，导致基金资产损失和收益变化的风险。

本基金的基金管理人在交易前对交易对手的资信状况进行了充分的评估。本基金的银行存款存放在本基金的托管行中信证券股份有限公司，与该银行存款相关的信用风险不重大。

本基金在交易所进行的交易均以中国证券登记结算有限责任公司为交易对手完成证券交收和款项清算，违约风险可能性很小；在银行间同业市场进行交易前均对交易对手进行信用评估并对证券交割方式进行限制以控制相应的信用风险。

本基金的基金管理人建立了信用风险管理流程，通过对投资品种信用等级评估来控制证券发行人的信用风险，且通过分散化投资以分散信用风险。

于 2020 年 6 月 30 日，本基金未持有信用类债券。

#### **6.4.13.2.1 按短期信用评级列示的债券投资**

注：无。

#### **6.4.13.2.2 按短期信用评级列示的资产支持证券投资**

注：无。

#### **6.4.13.2.3 按短期信用评级列示的同业存单投资**

注：无。

#### **6.4.13.2.4 按长期信用评级列示的债券投资**

注：无。

#### **6.4.13.2.5 按长期信用评级列示的资产支持证券投资**

注：无。

#### **6.4.13.2.6 按长期信用评级列示的同业存单投资**

注：无。

#### **6.4.13.3 流动性风险**

流动性风险是指基金所持金融工具变现的难易程度。本基金的流动性风险一方面来自于基金份额持有人可随时要求赎回其持有的基金份额，另一方面来自于投资品种所处的交易市场不活跃

而带来的变现困难或因投资集中而无法在市场出现剧烈波动的情况下以合理的价格变现。

针对兑付赎回资金的流动性风险，本基金的基金管理人每日对本基金的申购赎回情况进行严密监控并预测流动性需求，保持基金投资组合中的可用现金头寸与之相匹配。本基金的基金管理人在基金合同中设计了巨额赎回条款，约定在非常情况下赎回申请的处理方式，控制因开放申购赎回模式带来的流动性风险，有效保障基金持有人利益。

针对投资品种变现的流动性风险，本基金的基金管理人通过独立的风险管理职能部门设定流动性比例要求，对流动性指标进行持续的监测和分析，包括组合持仓集中度指标、组合在短时间内变现能力的综合指标、组合中变现能力较差的投资品种比例以及流通受限制的投资品种比例等。本基金所持大部分证券均可在证券交易所或银行间同业市场进行交易，因此除附注中列示的部分基金资产流通暂时受限制不能自由转让的情况外，其余金融资产均能以合理价格适时变现。此外，本基金可通过卖出回购金融资产方式借入短期资金应对流动性需求，其上限一般不超过基金持有的债券投资的公允价值。

于 2020 年 6 月 30 日，本基金所持有的全部金融负债的合同约定到期日均为一个月以内且不计息，可赎回基金份额净值（所有者权益）无固定到期日且不计息，因此账面余额即为未折现的合约到期现金流量。

#### 6.4.13.3.1 金融资产和金融负债的到期期限分析

注：无。

#### 6.4.13.3.2 报告期内本基金组合资产的流动性风险分析

本基金的基金管理人在基金运作过程中严格按照《公开募集证券投资基金运作管理办法》及《公开募集开放式证券投资基金流动性风险管理规定》（自 2017 年 10 月 1 日起施行）等法规的要求对本基金组合资产的流动性风险进行管理，通过独立的风险管理部门对本基金的组合持仓集中度指标、流通受限制的投资品种比例以及组合在短时间内变现能力的综合指标等流动性指标进行持续的监测和分析。

本基金所持部分证券在证券交易所上市，其余亦可在银行间同业市场交易，部分基金资产流通暂时受限制不能自由转让的情况参见附注“期末本基金持有的流通受限证券”。此外，本基金可通过卖出回购金融资产方式借入短期资金应对流动性需求，其上限一般不超过基金持有的债券投资的公允价值。本基金主动投资于流动性受限资产的市值合计不得超过基金资产净值的 15%。

#### 6.4.13.4 市场风险

市场风险是指基金所持金融工具的公允价值或未来现金流量因所处市场各类价格因素的变动而发生波动的风险，包括利率风险、外汇风险和其他价格风险。

##### 6.4.13.4.1 利率风险

利率风险是指金融工具的公允价值或现金流量受市场利率变动而发生波动的风险。利率敏感性金融工具均面临由于市场利率上升而导致公允价值下降的风险，其中浮动利率类金融工具还面临每个付息期间结束根据市场利率重新定价时对于未来现金流影响的风险。

本基金持有的利率敏感性资产主要为银行存款、结算备付金及债券投资等，其余大部分金融资产和金融负债不计息，因此本基金的收入及经营活动的现金流量在很大程度上独立于市场利率变化。本基金的基金管理人定期对本基金面临的利率敏感性缺口进行监控。

##### 6.4.13.4.1.1 利率风险敞口

单位：人民币元

本期末 2020年6月30日	1年以内	1-5年	5年以上	不计息	合计
资产					
银行存款	2,334,503.70	-	-	-	2,334,503.70
结算备付金	1,364,834.39	-	-	-	1,364,834.39
存出保证金	197,347.84	-	-	-	197,347.84
交易性金融资产	-	-	-	56,128,919.99	56,128,919.99
应收利息	-	-	-	1,698.50	1,698.50
应收证券清算款	-	-	-	203,291.71	203,291.71
资产总计	3,896,685.93	-	-	56,333,910.20	60,230,596.13
负债					
应付管理人报酬	-	-	-	13,612.12	13,612.12
应付托管费	-	-	-	6,806.04	6,806.04
应付证券清算款	-	-	-	10,081.97	10,081.97
应付交易费用	-	-	-	333,609.27	333,609.27
其他负债	-	-	-	375,349.08	375,349.08
负债总计	-	-	-	739,458.48	739,458.48
利率敏感度缺口	3,896,685.93	-	-	55,594,451.72	59,491,137.65

注：表中所示为本基金资产及负债的账面价值，并按照合约规定的利率重新定价日或到期日孰早者予以分类。

#### 6.4.13.4.1.2 利率风险的敏感性分析

注：于 2020 年 6 月 30 日，本基金持有的交易性债券投资公允价值占基金资产净值的比例为 0.00%。

#### 6.4.13.4.2 外汇风险

外汇风险是指金融工具的公允价值或未来现金流量因外汇汇率变动而发生波动的风险。本基金的所有资产及负债以人民币计价，因此无重大外汇风险。

##### 6.4.13.4.2.1 外汇风险敞口

注：无。

##### 6.4.13.4.2.2 外汇风险的敏感性分析

注：无。

#### 6.4.13.4.3 其他价格风险

其他价格风险是指基金所持金融工具的公允价值或未来现金流量因除市场利率和外汇汇率以外的市场价格因素变动而发生波动的风险。本基金主要投资于标的指数成分券和备选成分券，所面临的其他价格风险来源于标的指数成分券和备选成分券证券发行主体自身经营情况或特殊事项的影响，也可能来源于证券市场整体波动的影响。

本基金为被动式指数基金，原则上采用完全复制的方法，按照个股在标的指数中的基准权重构建投资组合。基金所构建的指数化投资组合将根据标的指数成分券及其权重的变动而进行相应调整。同时，本基金还将根据法律法规中的投资比例限制、申购赎回变动情况、新股增发等变化，对基金投资组合进行相应调整，以保证基金份额净值增长率与标的指数间的高度正相关和跟踪误差最小化。

本基金通过投资组合的分散化降低其他价格风险。

本基金投资于标的指数成份股和备选成份股的比例不低于基金资产净值的 90%，且不低于非现金基金资产的 80%。

此外，本基金的基金管理人每日对本基金所持有的证券价格实施监控，定期运用多种定量方法对基金进行风险度量，包括 VaR (Value at Risk) 指标等来测试本基金面临的潜在价格风险，及时可靠地对风险进行跟踪和控制。

## 6.4.13.4.3.1 其他价格风险敞口

金额单位：人民币元

项目	本期末 2020年6月30日	
	公允价值	占基金资产净值比例（%）
交易性金融资产—股票投资	56,128,919.99	94.35
交易性金融资产—基金投资	—	—
交易性金融资产—债券投资	—	—
交易性金融资产—贵金属投资	—	—
衍生金融资产—权证投资	—	—
其他	—	—
合计	56,128,919.99	94.35

注：债券投资为可转换债券、可交换债券投资。

## 6.4.13.4.3.2 其他价格风险的敏感性分析

注：于 2020 年 6 月 30 日，由于本基金运行期间不足一年，尚不存在足够的经验数据，因此，无法对本基金资产净值对于市场价格风险的敏感性作定量分析。

## 6.4.13.4.4 采用风险价值法管理风险

无。

## 6.4.14 有助于理解和分析会计报表需要说明的其他事项

无。

## § 7 投资组合报告

## 7.1 期末基金资产组合情况

金额单位：人民币元

序号	项目	金额	占基金总资产的比例（%）
1	权益投资	56,128,919.99	93.19
	其中：股票	56,128,919.99	93.19
2	基金投资	—	—
3	固定收益投资	—	—

	其中：债券	-	-
	资产支持证券	-	-
4	贵金属投资	-	-
5	金融衍生品投资	-	-
6	买入返售金融资产	-	-
	其中：买断式回购的买入返售金融资产	-	-
7	银行存款和结算备付金合计	3,699,338.09	6.14
8	其他各项资产	402,338.05	0.67
9	合计	60,230,596.13	100.00

注：上表中的股票投资项含可退替代款估值增值，而 7.2 的合计项不含可退替代款估值增值。

## 7.2 报告期末按行业分类的股票投资组合

### 7.2.1 报告期末指数投资按行业分类的境内股票投资组合

代码	行业类别	公允价值（元）	占基金资产净值比例（%）
A	农、林、牧、渔业	1,728,400.00	2.91
B	采矿业	3,109,205.00	5.23
C	制造业	21,254,593.26	35.73
D	电力、热力、燃气及水生产和供应业	2,316,362.00	3.89
E	建筑业	1,334,169.00	2.24
F	批发和零售业	-	-
G	交通运输、仓储和邮政业	1,729,024.00	2.91
H	住宿和餐饮业	-	-
I	信息传输、软件和信息技术服务业	-	-
J	金融业	15,582,843.00	26.19
K	房地产业	8,267,826.00	13.90
L	租赁和商务服务业	-	-
M	科学研究和技术服务业	-	-
N	水利、环境和公共设施管理业	-	-
O	居民服务、修理和其他服务业	-	-
P	教育	-	-
Q	卫生和社会工作	-	-
R	文化、体育和娱乐业	-	-
S	综合	-	-



	合计	55,322,422.26	92.99
--	----	---------------	-------

### 7.2.2 报告期末积极投资按行业分类的境内股票投资组合

代码	行业类别	公允价值（元）	占基金资产净值比例（%）
A	农、林、牧、渔业	-	-
B	采矿业	-	-
C	制造业	745,212.72	1.25
D	电力、热力、燃气及水生产和供应业	12,766.32	0.02
E	建筑业	-	-
F	批发和零售业	-	-
G	交通运输、仓储和邮政业	-	-
H	住宿和餐饮业	-	-
I	信息传输、软件和信息技术服务业	48,470.69	0.08
J	金融业	-	-
K	房地产业	-	-
L	租赁和商务服务业	-	-
M	科学研究和技术服务业	-	-
N	水利、环境和公共设施管理业	-	-
O	居民服务、修理和其他服务业	-	-
P	教育	-	-
Q	卫生和社会工作	-	-
R	文化、体育和娱乐业	-	-
S	综合	-	-
	合计	806,449.73	1.36

### 7.2.3 报告期末按行业分类的港股通投资股票投资组合

注：无。

### 7.3 期末按公允价值占基金资产净值比例大小排序的所有股票投资明细

#### 7.3.1 期末指数投资按公允价值占基金资产净值比例大小排序的所有股票投资明细

金额单位：人民币元

序号	股票代码	股票名称	数量（股）	公允价值（元）	占基金资产净值比例（%）
1	603328	依顿电子	270,100	2,817,143.00	4.74
2	002110	三钢闽光	370,000	2,464,200.00	4.14
3	600036	招商银行	70,200	2,367,144.00	3.98
4	000333	美的集团	39,500	2,361,705.00	3.97
5	600900	长江电力	122,300	2,316,362.00	3.89

6	600028	中国石化	584,300	2,284,613.00	3.84
7	002601	龙蟒佰利	122,100	2,258,850.00	3.80
8	601166	兴业银行	142,900	2,254,962.00	3.79
9	601398	工商银行	447,600	2,229,048.00	3.75
10	601318	中国平安	30,700	2,191,980.00	3.68
11	000002	万科A	77,400	2,023,236.00	3.40
12	600019	宝钢股份	429,800	1,959,888.00	3.29
13	601288	农业银行	571,700	1,932,346.00	3.25
14	600104	上汽集团	112,800	1,916,472.00	3.22
15	002233	塔牌集团	151,800	1,826,154.00	3.07
16	601988	中国银行	520,400	1,810,992.00	3.04
17	600030	中信证券	73,600	1,774,496.00	2.98
18	600383	金地集团	128,000	1,753,600.00	2.95
19	601006	大秦铁路	245,600	1,729,024.00	2.91
20	002299	圣农发展	59,600	1,728,400.00	2.91
21	600585	海螺水泥	29,800	1,576,718.00	2.65
22	600048	保利地产	103,300	1,526,774.00	2.57
23	600741	华域汽车	72,794	1,513,387.26	2.54
24	000656	金科股份	182,600	1,490,016.00	2.50
25	002146	荣盛发展	182,000	1,474,200.00	2.48
26	000581	威孚高科	69,200	1,431,056.00	2.41
27	601668	中国建筑	279,700	1,334,169.00	2.24
28	002415	海康威视	37,200	1,129,020.00	1.90
29	601601	中国太保	37,500	1,021,875.00	1.72
30	601857	中国石油	196,800	824,592.00	1.39

### 7.3.2 期末积极投资按公允价值占基金资产净值比例大小排序的所有股票投资明细

金额单位：人民币元

序号	股票代码	股票名称	数量（股）	公允价值（元）	占基金资产净值比例（%）
1	688599	天合光能	14,810	206,007.10	0.35
2	688558	国盛智科	3,734	165,416.20	0.28
3	688516	奥特维	3,440	148,264.00	0.25
4	688277	天智航-U	3,573	43,018.92	0.07
5	688528	秦川物联	3,699	41,909.67	0.07
6	688568	中科星图	2,479	40,184.59	0.07
7	688377	迪威尔	2,046	33,595.32	0.06
8	688600	皖仪科技	2,141	33,185.50	0.06
9	688027	国盾量子	801	28,980.18	0.05
10	300842	帝科股份	455	18,527.60	0.03
11	600956	新天绿能	2,533	12,766.32	0.02
12	300839	博汇股份	502	11,751.82	0.02

13	300845	捷安高科	470	8,286.10	0.01
14	300843	胜蓝股份	751	7,517.51	0.01
15	300840	酷特智能	1,185	7,038.90	0.01

#### 7.4 报告期内股票投资组合的重大变动

##### 7.4.1 累计买入金额超出期末基金资产净值 2%或前 20 名的股票明细

金额单位：人民币元

序号	股票代码	股票名称	本期累计买入金额	占期末基金资产净值比例(%)
1	600519	贵州茅台	42,252,074.60	71.02
2	601318	中国平安	15,153,148.64	25.47
3	603328	依顿电子	14,004,469.05	23.54
4	600507	方大特钢	13,655,710.29	22.95
5	600036	招商银行	12,793,395.57	21.50
6	002601	龙鳞佰利	12,086,028.95	20.32
7	002110	三钢闽光	11,360,337.22	19.10
8	601166	兴业银行	11,206,124.00	18.84
9	600028	中国石化	11,194,448.00	18.82
10	000895	双汇发展	11,066,452.06	18.60
11	000333	美的集团	10,520,207.31	17.68
12	600900	长江电力	10,036,438.87	16.87
13	601288	农业银行	9,894,679.00	16.63
14	600873	梅花生物	9,510,107.68	15.99
15	000002	万科A	9,418,497.21	15.83
16	601398	工商银行	9,397,464.00	15.80
17	600104	上汽集团	9,282,135.56	15.60
18	600383	金地集团	9,055,540.62	15.22
19	002233	塔牌集团	9,006,103.19	15.14
20	600030	中信证券	8,832,787.74	14.85
21	601988	中国银行	8,684,284.20	14.60
22	000858	五粮液	8,567,374.16	14.40
23	600019	宝钢股份	8,400,411.60	14.12
24	000656	金科股份	8,144,963.98	13.69
25	000581	威孚高科	7,827,411.10	13.16
26	601006	大秦铁路	7,486,050.18	12.58
27	601668	中国建筑	7,295,061.80	12.26
28	600741	华域汽车	7,166,789.31	12.05
29	601601	中国太保	6,048,758.05	10.17
30	002016	世荣兆业	5,624,068.30	9.45
31	601857	中国石油	4,510,569.00	7.58
32	601766	中国中车	3,808,746.00	6.40
33	600585	海螺水泥	2,218,298.00	3.73
34	002299	圣农发展	2,106,248.00	3.54

35	600048	保利地产	1,970,286.00	3.31
36	002146	荣盛发展	1,900,512.00	3.19
37	002415	海康威视	1,391,888.00	2.34

注：买入金额按买入成交金额（成交单价乘以成交数量）填列，不考虑相关交易费用。

#### 7.4.2 累计卖出金额超出期末基金资产净值 2%或前 20 名的股票明细

金额单位：人民币元

序号	股票代码	股票名称	本期累计卖出金额	占期末基金资产净值比例 (%)
1	000895	双汇发展	11,240,460.13	18.89
2	002601	龙蟠佰利	10,807,369.17	18.17
3	000858	五粮液	10,029,247.05	16.86
4	000333	美的集团	9,178,831.59	15.43
5	002110	三钢闽光	8,314,214.70	13.98
6	600507	方大特钢	7,394,563.96	12.43
7	000002	万科A	7,377,439.00	12.40
8	002233	塔牌集团	6,939,074.72	11.66
9	000581	威孚高科	6,696,746.25	11.26
10	000656	金科股份	6,680,489.16	11.23
11	601318	中国平安	5,805,900.82	9.76
12	002016	世荣兆业	5,452,357.01	9.16
13	600873	梅花生物	4,697,989.07	7.90
14	600519	贵州茅台	4,581,196.72	7.70
15	603328	依顿电子	3,394,737.12	5.71
16	600036	招商银行	3,141,695.00	5.28
17	600030	中信证券	2,448,273.00	4.12
18	601166	兴业银行	2,381,465.00	4.00
19	600028	中国石化	2,249,023.00	3.78
20	600900	长江电力	2,087,024.00	3.51
21	601288	农业银行	2,021,880.00	3.40
22	600383	金地集团	1,937,999.95	3.26
23	601601	中国太保	1,925,126.00	3.24
24	601668	中国建筑	1,853,838.00	3.12
25	601398	工商银行	1,755,850.00	2.95
26	601988	中国银行	1,714,360.00	2.88
27	600104	上汽集团	1,703,790.00	2.86
28	601766	中国中车	1,698,993.00	2.86
29	600019	宝钢股份	1,590,595.00	2.67
30	601857	中国石油	1,514,488.00	2.55
31	601006	大秦铁路	1,462,997.00	2.46
32	600741	华域汽车	1,350,731.00	2.27

注：卖出金额按卖出成交金额（成交单价乘以成交数量）填列，不考虑相关交易费用。

### 7.4.3 买入股票的成本总额及卖出股票的收入总额

单位：人民币元

买入股票成本（成交）总额	344,617,510.21
卖出股票收入（成交）总额	146,121,791.17

注：买入股票成本、卖出股票收入均按买卖成交金额（成交单价乘以成交数量）填列，不考虑相关交易费用。

### 7.5 期末按债券品种分类的债券投资组合

注：无。

### 7.6 期末按公允价值占基金资产净值比例大小排序的前五名债券投资明细

注：无。

### 7.7 期末按公允价值占基金资产净值比例大小排序的所有资产支持证券投资明细

注：无。

### 7.8 报告期末按公允价值占基金资产净值比例大小排序的前五名贵金属投资明细

注：无。

### 7.9 期末按公允价值占基金资产净值比例大小排序的前五名权证投资明细

注：无。

### 7.10 报告期末本基金投资的股指期货交易情况说明

#### 7.10.1 报告期末本基金投资的股指期货持仓和损益明细

注：无。

#### 7.10.2 本基金投资股指期货的投资政策

本基金投资股指期货将根据风险管理的原则，以套期保值为目的，对冲系统性风险和某些特殊情况下的流动性风险，主要选择流动性好、交易活跃的股指期货合约，提高投资效率，从而更好地跟踪标的指数，实现投资目标。同时，本基金将力争利用股指期货的杠杆作用，降低申购赎回时现金资产对投资组合的影响及仓位频繁调整的交易成本和跟踪误差，从而达到稳定投资组合资产净值的目的。

### 7.11 报告期末本基金投资的国债期货交易情况说明

#### 7.11.1 本期国债期货投资政策

本基金基金合同的投资范围尚未包含国债期货投资。

#### 7.11.2 报告期末本基金投资的国债期货持仓和损益明细

注：本基金基金合同的投资范围尚未包含国债期货投资。

### 7.11.3 本期国债期货投资评价

本基金基金合同的投资范围尚未包含国债期货投资。

### 7.12 投资组合报告附注

#### 7.12.1 基金投资的前十名证券的发行主体本期是否出现被监管部门立案调查，或在报告编制日前一年内受到公开谴责、处罚处罚的情形

龙蟒佰利

在报告编制日前一年内受到公开谴责、处罚的情形

证券代码：002601

证券简称：龙蟒佰利

公告编号：2020-008

龙蟒佰利联集团股份有限公司关于公司收到行政处罚决定书的公告

本公司及董事会全体成员保证信息披露内容的真实、准确和完整，没有虚假记载、误导性陈述或重大遗漏。

近期，龙蟒佰利联集团股份有限公司（以下简称“公司”）收到河南省生态环境厅出具的《行政处罚决定书》（豫环罚决字【2019】5 号）、河南省生态环境厅出具的《行政处罚决定书》（豫环罚决字【2019】7 号）、焦作市应急管理局出具的《行政处罚决定书》（焦安监罚【2019】72 号），现将前述行政处罚决定书的主要内容公告如下：

一、河南省生态环境厅出具的《行政处罚决定书》（豫环罚决字【2019】5 号）

#### 1、行政处罚决定书的主要内容

经调查，你公司存在年产 12 万吨硫酸法钛白粉生产线未经竣工环境保护验收即投入生产的违法行为。

你公司上述行为违反了《建设项目环境保护管理条例》第十九条“编制环境影响报告书、环境影响报告表的建设项目，其配套建设的环境保护设施经验收合格，方可投入生产或者使用；未经验收或者验收不合格的，不得投入生产或者使用”的规定，已构成违法。

依据《建设项目环境保护管理条例》第二十三条第一款“违反本条例规定，需要配套建设的环境保护设施未建成、未经验收或者验收不合格，建设项目即投入生产或者使用，或者在环境保护设施验收中弄虚作假的，由县级以上环境保护行政主管部门责令限期改正，处 20 万元以上 100 万元以下的罚款；逾期不改正的，处 100 万元以上 200 万元以下的罚款；对直接负责的主管人员和其他责任人员，处 5 万元以上 20 万元以下的罚款；造成重大环境污染或者生态破坏的，责令停止生产或者使用，或者报经有批准权的人民政府批准，责令关闭”之规定，经集体研究，我厅对你公司环境违法行为作出以下处理决定：

（1）责令限期六个月改正环境违法行为；

（2）给予罚款四十万元的行政处罚。

## 2、整改措施

公司将及时履行上述处罚决定，积极办理相关手续。

### 二、河南省生态环境厅出具的《行政处罚决定书》（豫环罚决字【2019】7号）

#### 1、行政处罚决定书的主要内容

经调查，你公司年产 30 万吨硫氯耦合钛材料绿色制造项目主体工程已建成，配电设施、电器仪表系统和管线工程尚未建成，未依法报批建设项目环境影响评价文件。

你公司上述行为违反了《中华人民共和国环境影响评价法》第二十二条第一款“建设项目的环评报告、报告表，由建设单位按照国务院的规定报有审批权的环境保护行政主管部门审批”和《中华人民共和国环境影响评价法》第二十五条“建设项目的环评文件未依法经审批部门审查或者审查后未予批准的，建设单位不得开工建设”的规定，已构成违法。

依据《中华人民共和国环境影响评价法》第三十一条第一款“建设单位未依法报批建设项目环评报告、报告表，或者未依照本法第二十四条的规定重新报批或者报请重新审核环评报告、报告表，擅自开工建设的，由县级以上环境保护行政主管部门责令停止建设，根据违法情节和危害后果，处建设项目总投资额百分之一以上百分之五以下的罚款，并可以责令恢复原状；对建设单位直接负责的主管人员和其他直接责任人员，依法给予行政处分。”之规定，经研究，我厅对你公司环境违法行为作出以下处理决定：

（1）责令停止建设；

（2）按照总投资额 6500 万元的百分之二处以罚款人民币壹佰叁拾万元。

## 2、整改措施

公司将及时履行上述处罚决定，积极办理相关手续。

### 三、焦作市应急管理局出具的《行政处罚决定书》（焦安监罚【2019】72号）

经调查，你公司组织建设的 100 万吨/年高盐废水深度治理项目，前期我局已要求停止建设，在项目未取得建设项目安全审查书的情况下，项目仍有开工行为。

上述事实违反了《危险化学品安全管理条例》第十二条第一款“新建、改建、扩建生产、储存危险化学品的建设项目（以下简称建设项目），应当由安监部门进行安全条件审查。”的规定。

依据《危险化学品安全管理条例》第七十六条第一款“未经安全条件审查，新建、改建、扩建生产、储存危险化学品的建设项目的，由安监部门责令停止建设，限期改正；逾期不改正的，处 50 万元以上 100 万元以下的罚款；构成犯罪的，依法追究刑事责任。”的规定，决定给予处罚款人民币壹佰万元整的行政处罚

## 2、整改措施

公司将及时履行上述处罚决定，积极办理相关手续。

#### 四、对公司的影响

以上行政处罚不会对公司的生产、经营造成重大影响。公司将进一步提高守法认识，严格遵守相关法律法规。敬请广大投资者注意投资风险。

特此公告。

龙 麟 佰 利 联 集 团 股 份 有 限 公 司 董 事 会  
2020 年 2 月 4 日

对上述股票的投资决策程序的说明：本基金为指数基金，为更好地跟踪标的指数，控制跟踪误差，对该证券的投资属于按照指数成分股的权重进行配置，符合指数基金的管理规定，该证券的投资已执行内部严格的投资决策流程，符合法律法规和公司制度的规定。

本基金投资的前十名证券中的其他证券本期没有发行主体被监管部门立案调查的、或在报告编制日前一年内受到公开谴责、处罚的证券。

#### 7.12.2 基金投资的前十名股票是否超出基金合同规定的备选股票库

本基金投资的前十名证券没有超出基金合同规定的证券备选库。

#### 7.12.3 期末其他各项资产构成

单位：人民币元

序号	名称	金额
1	存出保证金	197,347.84
2	应收证券清算款	203,291.71
3	应收股利	-
4	应收利息	1,698.50
5	应收申购款	-
6	其他应收款	-
7	待摊费用	-
8	其他	-
9	合计	402,338.05

#### 7.12.4 期末持有的处于转股期的可转换债券明细

注：无。

#### 7.12.5 期末前十名股票中存在流通受限情况的说明

##### 7.12.5.1 期末指数投资前十名股票中存在流通受限情况的说明

注：无。



## 7.12.5.2 期末积极投资前五名股票中存在流通受限情况的说明

金额单位：人民币元

序号	股票代码	股票名称	流通受限部分的公允价值	占基金资产净值比例 (%)	流通受限情况说明
1	688599	天合光能	206,007.10	0.35	锁定期股票
2	688516	奥特维	148,264.00	0.25	锁定期股票
3	688277	天智航-U	43,018.92	0.07	新股未上市
4	688528	秦川物联	41,909.67	0.07	新股未上市

## 7.12.6 投资组合报告附注的其他文字描述部分

由于四舍五入的原因，投资组合报告中数字分项之和与合计项之间可能存在尾差。

## § 8 基金份额持有人信息

## 8.1 期末基金份额持有人户数及持有人结构

份额单位：份

持有人户数 (户)	户均持有的 基金份额	持有人结构			
		机构投资者		个人投资者	
		持有份额	占总份额比例 (%)	持有份额	占总份额比例 (%)
1,291	43,832.69	4,233,900.00	7.48	52,354,100.00	92.52

## 8.2 期末上市基金前十名持有人

序号	持有人名称	持有份额 (份)	占上市总份额比例 (%)
1	光大证券股份有限公司	1,796,000.00	3.17
2	饶耀明	1,300,000.00	2.30
3	王新明	1,000,000.00	1.77
3	山东大德华瑞置业有限公司	1,000,000.00	1.77
3	左志中	1,000,000.00	1.77
6	方正证券股份有限公司	783,300.00	1.38
7	无锡市万禾环保设备有限公司	590,000.00	1.04
8	蔡泽炜	500,000.00	0.88
8	陈蕴哲	500,000.00	0.88
8	廖宜勤	500,000.00	0.88
8	刘伟	500,000.00	0.88
8	陆瑾	500,000.00	0.88
8	孙兰英	500,000.00	0.88
8	谢佳	500,000.00	0.88

8	徐婕	500,000.00	0.88
---	----	------------	------

注：持有人为场内持有人。

### 8.3 期末基金管理人的从业人员持有本基金的情况

注：截止本报告期末，本基金管理人所有从业人员未持有本基金份额。

### 8.4 期末基金管理人的从业人员持有本开放式基金份额总量区间情况

注：截止本报告期末，本公司高级管理人员、基金投资和研究部门负责人及本基金的基金经理未持有本基金份额。

## § 9 开放式基金份额变动

单位：份

基金合同生效日（2020年3月20日） 基金份额总额	223,088,000.00
基金合同生效日起至报告期期末基金 总申购份额	8,000,000.00
减：基金合同生效日起至报告期期末基 金总赎回份额	174,500,000.00
基金合同生效日起至报告期期末基金 拆分变动份额（份额减少以“-”填列）	-
本报告期期末基金份额总额	56,588,000.00

## § 10 重大事件揭示

### 10.1 基金份额持有人大会决议

本基金本报告期内无基金份额持有人大会决议。

### 10.2 基金管理人、基金托管人的专门基金托管部门的重大人事变动

报告期内，基金管理人、基金托管人的专门基金托管部门无重大人事变动。

### 10.3 涉及基金管理人、基金财产、基金托管业务的诉讼

本报告期无涉及对公司运营管理及基金运作产生重大影响的，与本基金管理人、基金财产、基金托管业务相关的诉讼事项。

### 10.4 基金投资策略的改变

无

### 10.5 为基金进行审计的会计师事务所情况

本基金管理人聘请普华永道中天会计师事务所(特殊普通合伙)为本基金审计的会计师事务所。本报告期内未改聘为本基金审计的会计师事务所。

## 10.6 管理人、托管人及其高级管理人员受稽查或处罚等情况

本基金管理人、基金托管人涉及托管业务机构及其高级管理人员在报告期内未受到任何稽查或处罚。

## 10.7 基金租用证券公司交易单元的有关情况

### 10.7.1 基金租用证券公司交易单元进行股票投资及佣金支付情况

金额单位：人民币元

券商名称	交易单元数量	股票交易		应支付该券商的佣金		备注
		成交金额	占当期股票成交总额的比例	佣金	占当期佣金总量的比例	
中信证券	6	488,999,660.41	100.00%	396,727.88	100.00%	本报告期新增 4 个

注：交易单元选择的标准和程序：

1) 基金管理人负责选择代理本基金证券买卖的证券经营机构，使用其交易单元作为基金的专用交易单元，选择的标准是：

- (1) 实力雄厚，信誉良好，注册资本不少于 3 亿元人民币；
- (2) 财务状况良好，各项财务指标显示公司经营状况稳定；
- (3) 经营行为规范，最近二年未发生因重大违规行为而受到中国证监会处罚；
- (4) 内部管理规范、严格，具备健全的内控制度，并能满足基金运作高度保密的要求；
- (5) 具备基金运作所需的高效、安全的通讯条件，交易设施符合代理本基金进行证券交易的需要，并能为本基金提供全面的信息服务；
- (6) 研究实力较强，有固定的研究机构和专门的研究人员，能及时为本基金提供高质量的咨询服务。

2) 选择交易单元的程序：

我公司根据上述标准，选定符合条件的证券公司作为租用交易单元的对象。我公司投研部门定期对所选定证券公司的服务进行综合评比，评比内容包括：提供研究报告质量、数量、及时性 & 提供研究服务主动性和质量等情况，并依据评比结果确定交易单元交易的具体情况。我公司在比较了多家证券经营机构的财务状况、经营状况、研究水平后，向券商租用交易单元作为基金专用交易单元。

### 10.7.2 基金租用证券公司交易单元进行其他证券投资的情况

注：无。

### 10.8 其他重大事件

序号	公告事项	法定披露方式	法定披露日期
1	鹏华中证高股息龙头交易型开放式指数证券投资基金份额发售公告	《上海证券报》	2020 年 02 月 21 日
2	鹏华基金管理有限公司关于旗下基金在蒙商银行股份有限公司暂停办理相关销售业务的公告	《证券时报》、《中国证券报》、《上海证券报》、《证券日报》	2020 年 05 月 23 日
3	鹏华基金管理有限公司关于鹏华中证高股息龙头交易型开放式指数证券投资基金增加网下现金发售代理机构的公告	《上海证券报》	2020 年 02 月 25 日
4	鹏华基金管理有限公司关于鹏华中证高股息龙头交易型开放式指数证券投资基金增加网下现金发售代理机构的公告	《上海证券报》	2020 年 03 月 06 日
5	鹏华基金管理有限公司关于上海证券交易所上市基金增加扩位证券简称的公告	《上海证券报》、《中国证券报》、《证券时报》	2020 年 03 月 13 日
6	鹏华中证高股息龙头交易型开放式指数证券投资基金基金合同生效公告	《上海证券报》	2020 年 03 月 21 日
7	鹏华基金管理有限公司关于旗下部分基金可投资科创板股票的公告	《证券时报》、《中国证券报》、《上海证券报》	2020 年 03 月 25 日
8	关于鹏华中证高股息龙头交易型开放式指数证券投资基金修改基金合同、托管协议有关条款的公告	《上海证券报》	2020 年 03 月 28 日
9	鹏华基金管理有限公司关于延期披露旗下基金 2019 年年度报告的提示性公告	《证券日报》	2020 年 03 月 28 日
10	鹏华基金管理有限公司关于延期披露旗下基金 2019 年年度报告的提示性公告	《证券时报》	2020 年 03 月 28 日
11	鹏华基金管理有限公司关于延期披露旗下基金 2019 年年度报告的提示性公告	《上海证券报》	2020 年 03 月 28 日
12	鹏华基金管理有限公司关于延期披露旗下基金 2019 年年度报告的提示性公告	《中国证券报》	2020 年 03 月 28 日
13	鹏华中证高股息龙头交易型开放式指数证券投资基金更新的招募说明书摘	《上海证券报》	2020 年 04 月 01 日

	要（2020 年第 1 号）		
14	鹏华基金管理有限公司关于结束旗下基金在中信证券华南股份有限公司（原广州证券股份有限公司）申购费率优惠活动的公告	《证券时报》	2020 年 04 月 28 日
15	鹏华基金管理有限公司关于结束旗下基金在中信证券华南股份有限公司（原广州证券股份有限公司）申购费率优惠活动的公告	《上海证券报》	2020 年 04 月 28 日
16	鹏华基金管理有限公司关于旗下部分基金参与华安证券股份有限公司申购（含定期定额申购）费率优惠活动的公告	《证券时报》	2020 年 05 月 06 日
17	鹏华基金管理有限公司关于旗下部分基金参与华安证券股份有限公司申购（含定期定额申购）费率优惠活动的公告	《中国证券报》	2020 年 05 月 06 日
18	鹏华基金管理有限公司关于旗下部分基金参与华安证券股份有限公司申购（含定期定额申购）费率优惠活动的公告	《上海证券报》	2020 年 05 月 06 日
19	鹏华基金管理有限公司关于旗下部分基金参与华安证券股份有限公司申购（含定期定额申购）费率优惠活动的公告	《证券日报》	2020 年 05 月 06 日
20	鹏华中证高股息龙头交易型开放式指数证券投资基金开放日常申购、赎回业务的公告	《上海证券报》	2020 年 05 月 08 日
21	鹏华中证高股息龙头交易型开放式指数证券投资基金上市交易公告书提示性公告	《上海证券报》	2020 年 05 月 08 日
22	鹏华中证高股息龙头交易型开放式指数证券投资基金上市交易提示性公告	《上海证券报》	2020 年 05 月 13 日
23	关于鹏华中证高股息龙头交易型开放式指数证券投资基金增加部分证券公司为申购赎回代理券商的公告	《上海证券报》	2020 年 05 月 18 日
24	鹏华基金管理有限公司关于旗下部分基金参与万联证券股份有限公司申购（含定期定额申购）费率优惠活动的公告	《证券时报》	2020 年 05 月 18 日
25	鹏华基金管理有限公司关于旗下部分基金参与万联证券股份有限公司申购（含定期定额申购）费率优惠活动的公告	《上海证券报》	2020 年 05 月 18 日

26	鹏华基金管理有限公司关于旗下部分基金参与万联证券股份有限公司申购（含定期定额申购）费率优惠活动的公告	《中国证券报》	2020 年 05 月 18 日
27	鹏华基金管理有限公司关于旗下部分基金参与万联证券股份有限公司申购（含定期定额申购）费率优惠活动的公告	《证券日报》	2020 年 05 月 18 日
28	鹏华中证高股息龙头交易型开放式指数证券投资基金基金合同及招募说明书提示性公告	《上海证券报》	2020 年 02 月 21 日

注：无。

## § 11 影响投资者决策的其他重要信息

### 11.1 报告期内单一投资者持有基金份额比例达到或超过 20%的情况

注：无。

### 11.2 影响投资者决策的其他重要信息

无。

## § 12 备查文件目录

### 12.1 备查文件目录

- （一）《鹏华中证高股息龙头交易型开放式指数证券投资基金基金合同》；
- （二）《鹏华中证高股息龙头交易型开放式指数证券投资基金托管协议》；
- （三）《鹏华中证高股息龙头交易型开放式指数证券投资基金 2020 年中期报告》（原文）。

### 12.2 存放地点

深圳市福田区福华三路 168 号深圳国际商会中心第 43 层鹏华基金管理有限公司。

### 12.3 查阅方式

投资者可在基金管理人营业时间内免费查阅，也可按工本费购买复印件，或通过本基金管理人网站（<http://www.phfund.com.cn>）查阅。

投资者对本报告书如有疑问，可咨询本基金管理人鹏华基金管理有限公司，本公司已开通客户服务系统，咨询电话：4006788999。

鹏华基金管理有限公司

2020 年 8 月 31 日