

平安国际融资租赁有限公司 2020 年公开发行 短期公司债券（第二期）信用评级报告

项目负责人：张云鹏 yphang@ccxi.com.cn

张云鹏

项目组成员：高 阳 ygao01@ccxi.com.cn

高阳

葛 山 shge@ccxi.com.cn

葛山

电话：(010)66428877

传真：(010)66426100

2020 年 9 月 1 日

声 明

■ 本次评级为发行人委托评级。除因本次评级事项使中诚信国际与评级对象构成委托关系外，中诚信国际与评级对象不存在任何其他影响本次评级行为独立、客观、公正的关联关系；本次评级项目组成员及信用评审委员会人员与评级对象之间亦不存在任何其他影响本次评级行为独立、客观、公正的关联关系。

■ 本次评级依据评级对象提供或已经正式对外公布的信息，相关信息的合法性、真实性、完整性、准确性由评级对象负责。中诚信国际按照相关性、及时性、可靠性的原则对评级信息进行审慎分析，但对于评级对象提供信息的合法性、真实性、完整性、准确性不作任何保证。

■ 本次评级中，中诚信国际及项目人员遵照相关法律、法规及监管部门相关要求，按照中诚信国际的评级流程及评级标准，充分履行了勤勉尽责和诚信义务，有充分理由保证本次评级遵循了真实、客观、公正的原则。

■ 本评级报告的评级结论是中诚信国际遵照相关法律、法规以及监管部门的有关规定，依据合理的内部信用评级流程和标准做出的独立判断，不存在因评级对象和其他任何组织或个人的不当影响而改变评级意见的情况。本评级报告所依据的评级方法在公司网站（www.ccxi.com.cn）公开披露。

■ 本信用评级报告对评级对象信用状况的任何表述和判断仅作为相关决策参考之用，并不意味着中诚信国际实质性建议任何使用人据此报告采取投资、借贷等交易行为，也不能作为使用人购买、出售或持有相关金融产品的依据。

■ 中诚信国际不对任何投资者（包括机构投资者和个人投资者）使用本报告所表述的中诚信国际的分析结果而出现的任何损失负责，亦不对发行人使用本报告或将本报告提供给第三方所产生的任何后果承担责任。

■ 本次评级结果中的信用等级自本评级报告出具之日起生效，有效期为受评债券的存续期。债券存续期内，中诚信国际将按照《跟踪评级安排》，定期或不定期对评级对象进行跟踪评级，根据跟踪评级情况决定评级结果维持、变更、暂停或中止评级对象信用等级，并及时对外公布。

信用等级通知书

信评委函字 [2020]3359D 号

平安国际融资租赁有限公司：

受贵公司委托，中诚信国际信用评级有限责任公司对贵公司及贵公司拟发行的“平安国际融资租赁有限公司 2020 年公开发行短期公司债券（第二期）”的信用状况进行了综合分析。经中诚信国际信用评级委员会最后审定，贵公司主体信用等级为 **AAA**，评级展望为稳定；本期公司债券的信用等级为 **A-1**。

特此通告

中诚信国际信用评级有限责任公司

二零二零年九月一日

发行要素

发行主体	发行规模	发行期限	偿还方式	发行目的
平安国际融资租赁有限公司	不超过人民币 20 亿元 (含 20 亿元)	1 年	到期一次还本付息	拟用于偿还有息负债, 不得用于弥补亏损和非生产性支出

评级观点: 中诚信国际评定平安国际融资租赁有限公司 (以下称“平安租赁”、“公司”或“发行人”) 的主体信用等级为 **AAA**, 评级展望为稳定; 评定其拟发行的“平安国际融资租赁有限公司 2020 年公开发行短期公司债券 (第二期)” 的信用等级为 **A-1**。中诚信国际肯定了平安租赁强大的股东背景, 良好的业务发展前景, 在城市发展、工程建设、能源冶金等领域的专业经营能力, 持续提升的盈利水平及充足的资本实力。同时, 中诚信国际关注到, 外部环境对公司资产质量和盈利能力造成不利影响、市场竞争加剧对公司利润或将形成挤压、偿债压力有所增加、业务范围扩大对风险控制和人力资源带来挑战等因素对公司经营及信用状况形成的影响。

概况数据

平安租赁	2017	2018	2019	2020.3
总资产 (亿元)	1,771.11	2,347.41	2,544.87	2,453.37
总债务 (亿元)	1,194.64	1,629.07	1,691.03	1,615.22
所有者权益 (亿元)	225.04	292.40	376.03	396.66
应收融资租赁款拨备前利润 (亿元)	30.96	54.23	75.30	16.52
利润总额 (亿元)	27.71	43.69	59.87	9.94
净利润 (亿元)	19.99	32.16	44.39	6.92
应收融资租赁款拨备前利润/平均总资产 (%)	2.13	2.63	3.08	--
平均资产回报率 (%)	1.37	1.56	1.81	--
平均资本回报率 (%)	11.14	12.43	13.28	--
资产不良率 (%)	0.91	0.89	1.10	1.43
拨备覆盖率 (%)	160.32	189.02	189.69	176.69
风险资产/净资产 (X)	7.20	7.33	6.49	5.97
总债务/总资本 (%)	84.15	84.78	81.81	80.28
应收融资租赁款净额/总债务 (X)	0.94	1.03	1.11	1.12

注: [1]数据来源为公司提供的 2017 年、2018 年和 2019 年财务报告以及未经审计的 2020 年一季度财务报表; [2]资产不良率和拨备覆盖率指标计算口径包含租赁、保理、委贷等主要资产; [3]本报告中所引用数据除特别说明外, 均为中诚信国际统计口径, 其中“--”表示不适用或数据不可比, 特此说明。

正面

■ **股东实力强大, 得到平安集团有力支持。**平安国际融资租赁有限公司作为中国平安保险 (集团) 股份有限公司 (以下称“平安集团”或“集团”) 在租赁行业重要的全资子公司, 共享平安集团良好的资金实力、品牌影响力和协同优势, 在资本补充、业务协同等方面获得了集团的有力支持。

■ **业务方向多元化, 经营优势突出。**业务方向清晰, 结合集团综合金融战略为客户提供一站式综合金融解决方案, 在城市发展、工程建设、能源冶金等领域初步形成设备租赁方面的经营

同行业比较

2019 年主要指标	平安租赁	远东租赁	中航租赁
总资产 (亿元)	2,544.87	2,441.78	1,487.56
净资产 (亿元)	376.03	475.86	211.36
净利润 (亿元)	44.39	58.76	17.11
平均资产回报率 (%)	1.81	2.35	1.22
应收融资租赁款不良率 (%)	1.10	1.10	1.27
资产负债率 (%)	85.22	80.51	85.79

注: [1]“远东租赁”为“远东国际融资租赁有限公司”简称; “中航租赁”为“中航国际租赁有限公司”简称。[2]平安租赁不良率指标计算口径包含租赁、保理、委贷等主要资产。

资料来源: 各公司公开披露年报, 中诚信国际整理

优势, 汽车金融成为业务拓展的新增长点。

■ **盈利能力保持稳定增长。**得益于资产规模扩大、专业经营水平提高以及融资能力的不断增强, 盈利能力持续提升。

■ **资本实力持续增强。**成立以来股东多次增资, 资本实力持续增强。

关注

■ **不良和关注类资产增加, 资产质量承压。**国内经济持续底部运行, 部分地区、行业信用风险暴露, 同时考虑到突发疫情对租赁客户生产经营的不利影响, 公司不良和关注类资产进一步增加, 资产质量承压。

■ **市场竞争加剧, 利润空间或将受到挤压。**国内租赁行业持续扩容, 受市场竞争加剧及资本市场波动的影响, 利差空间或将受到挤压。

■ **债务规模持续扩大, 短期偿债压力有所增加。**伴随资产规模的持续扩大, 债务规模持续攀升, 且短期债务占比较高, 对公司的偿债安排和流动性管理带来挑战。

■ **随着业务范围的扩大, 风控水平仍需提高。**业务范围的扩大以及融资渠道的创新对风险控制、专业人才储备等方面提出更高要求。

评级展望

中诚信国际认为, 平安国际融资租赁有限公司信用水平在未来 12~18 个月内将保持稳定。

■ **可能触发评级下调因素。**公司治理和内部控制出现重大漏洞和缺陷; 财务状况的恶化, 如资产质量下降、资本金不足等; 外部支持能力及意愿大幅弱化。

发行主体概况

平安租赁系于 2012 年 9 月经中华人民共和国商务部批准，由中国平安保险（集团）股份有限公司及其全资子公司中国平安保险海外（控股）有限公司（以下简称“平安海外”）共同投资成立的中外合资有限责任公司，注册地为上海市，成立时注册资本和实收资本均为人民币 3.15 亿元。成立以来，历经多次增资扩股，截至 2020 年 3 月末，平安租赁的注册资本达到 138.97 亿元人民币，实收资本为 136.35 亿元；平安集团和平安海外分别持有 69.44% 和 30.56% 的股份。公司主要子公司有平安租赁香港控股有限公司、平安国际融资租赁（天津）有限公司等。2020 年 7 月 23 日，公司通过将 6.03 亿元的资本公积转增注册资本并全额计入实收资本的方式，完成注册资本变更，注册资本变更为 145.00 亿元，尚未出具验资报告。

目前，平安租赁的业务经营范围为经商务部批准的租赁业务及其他业务，包括：本外币融资租赁业务、租赁财产处置业务、经营性租赁业务、租赁交易投融资管理等各类管理咨询服务业务、商业保理业务、自营和代理商品及技术的进出口业务等。

表 1：公司主要子公司

全称	简称
平安租赁香港控股有限公司	平安租赁香港
平安国际融资租赁（天津）有限公司	平安租赁天津
平安国际融资租赁（深圳）有限公司	平安租赁深圳
平安商业保理有限公司	平安商业保理
平安车管家汽车租赁有限公司	平安车管家

资料来源：平安租赁，中诚信国际整理

本期债券概况

本期债券发行规模不超过人民币 20 亿元（含 20 亿元）。本期债券期限为 1 年期。本期债券采用单利按年计息，不计复利，到期一次还本付息。本期债券为固定利率债券，票面利率将根据网下簿记建档结果确定，由公司与主承销商按照国家有关规定协商一致。本期债券无担保。

本期债券募集资金扣除发行费用后，拟用于偿还有息负债，不得用于弥补亏损和非生产性支出。

宏观经济和政策环境

宏观经济：虽然在新冠肺炎疫情冲击下一季度 GDP 同比大幅负增长，但随着疫情防控和复工复产成效的显现，二季度 GDP 当季同比由负转正，上半年 GDP 降幅收窄至-1.6%。后续中国经济有望延续复苏势头，但内外风险及结构性问题的存在仍将对经济回暖带来一定制约，复苏的节奏或边际放缓。

二季度以来，随着国内疫情防控取得成效、复工复产推进，中国经济持续修复。从生产侧来看，工业生产恢复较快，二季度各月工业增加值同比持续正增长。从需求侧来看，基建与房地产投资回升带动投资底部反弹；随着大部分区域居民活动趋于正常化消费略有改善；出口虽然上半年累计同比负增长，但在疫情全球蔓延而中国率先复工复产背景下仍显著好于预期。但需要关注的是，宏观数据回暖主要是政策性因素带动，市场化的修复力量依然偏弱。具体来看，服务业恢复相对较慢，服务业生产指数虽由负转正但依然低位运行；制造业投资、民间投资疲弱，消费修复相对较为缓慢等等。从价格水平来看，随着疫情冲击缓解和“猪周期”影响的弱化，CPI 高位回落；需求不足 PPI 持续低迷但后续降幅或有望小幅收窄，全年通胀通缩压力或仍可控。

宏观风险：当前中国经济运行依然面临多重挑战。首先，尽管中国经济在全球率先从疫情冲击中复苏，但疫情海外蔓延持续，疫情依然是需要关注的重要风险：一方面，疫情之下全球经济衰退在所难免，中国经济依然面临外部需求疲弱的压力；另一方面，国内疫情防控既要防外部输入，又要妥善处置疫情在个别区域的二次爆发，对国内生产生活仍有一定的影响。第二，大国博弈与疫情冲击、国际政治角力等多重因素交织下，以美国为首的西方国家对中国挑畔行为增多，地缘政治风险加剧。第三，当前国内经济供给面与需求面的恢复并不同步，经济下行期微观主体行为也趋于保守，企业自发投资动力不足，居民部门消费倾向向下移，结构性问题的存在使得后续经济进一步复苏的难度加大。第四，国内宏观政策逐步向常态化过度，信用或边

际略为收紧，叠加疫情冲击、经济下行背景下的企业经营压力加大，信用风险有可能加速释放；此外，经济增长放缓财政收入大幅下滑但财政支出加大，政府部门尤其是地方政府的收支平衡压力进一步凸显。

宏观政策：“两会”政府工作报告明确提出，加大“六稳”工作力度，以保促稳，下半年宏观政策将继续坚持底线思维，统筹考虑稳增长、防风险工作。考虑到政府工作报告并未提出全年经济增速具体目标，且当前我国经济复苏势头较好，继续通过强刺激保经济总量增长的必要性降低，宏观政策或逐步从对冲疫情冲击的应急政策向常态化政策转变，更加注重结构调整。在具体政策措施上，货币政策延续稳健灵活适度、更趋常态化，重心或向直达实体倾斜；政府工作报告明确财政赤字率按 3.6% 以上安排，新增专项债额度大幅提升，并发行一万亿元特别国债，积极财政在更加积极同时，支出结构也将进一步优化，重点投向民生及新基建等领域。值得一提的是，政府工作报告将稳就业、保民生置于优先位置，考虑到中小企业在稳就业方面发挥的重大作用，对中小企业的政策支持仍有望进一步加大。

宏观展望：考虑到内外风险和结构性矛盾制约以及宏观政策刺激力度的边际弱化，相比于二季度经济的快速反弹，下半年经济修复的节奏和力度或边际放缓。但在国内疫情防控得力、稳增长政策持续发挥作用的背景下，经济将有望保持复苏态势。

中诚信国际认为，得益于中国强有力的疫情防控和宏观调控政策，2020 年中国经济有望实现正增长，是疫情之下全球难得的全年 GDP 依旧能保持增长的经济体，但仍需关注疫情全球蔓延及地缘政治风险给中国经济带来的冲击。从中长期来看，中国市场潜力巨大，改革走向纵深持续释放制度红利，中国经济中长期增长韧性持续存在。

行业环境

租赁行业总体业务量增速有所放缓；监管职责的统一有利于银保监会统一管理融资租赁行业；暂行办法中对部分监管指标进行了严格要求，融资租赁公司对监管新规的应对及整改情况有待持续观察

租赁公司总体业务量增速有所放缓，根据中国租赁联盟等机构组织编写的《2019 年中国融资租赁业发展报告》显示，截至 2019 年末，全国融资租赁合同余额约为 6.65 万亿元，同比增长 0.06%。截至 2019 年末，全国融资租赁公司（不含单一项目公司、分公司、SPV 公司和收购海外的公司）由 2018 年末的 11,777 家增长到 12,130 家，其中金融租赁公司 70 家，内资租赁公司 403 家，外资租赁公司 11,657 家。

2018 年 5 月，商务部发布《商务部办公厅关于融资租赁公司、商业保理公司和典当行管理职责调整有关事宜的通知》（以下简称“《通知》”），《通知》指出，商务部已将制定融资租赁公司业务经营和监管规则职责划至银保监会。2020 年 6 月，银保监会出台《融资租赁公司监督管理暂行办法》（以下简称“暂行办法”），该暂行办法主要从经营规则、监管指标、监督管理、法律责任等方面对融资租赁公司（不含金融租赁公司）提出了具体要求，并要求省级人民政府应当依据暂行办法制定本辖区融资租赁公司监督管理实施细则，要求在暂行办法实施前已经设立的融资租赁公司应当在省级地方金融监管部门规定的过渡期内达到暂行办法规定的各项要求，原则上过渡期不超过 3 年。

中诚信国际认为，监管职责的统一有利于银保监会统一管理融资租赁行业，有利于商务部原监控下的两类融资租赁公司进行资源整合，但是，我们注意到融资租赁公司目前仍不是持牌金融机构，与金融租赁公司在政策支持、法律授权、存款和同业业务上的差异仍然存在。暂行办法中对部分监管指标进行了严格要求，部分融资租赁公司面临较大整改压力，因此融资租赁公司对监管新规的应对及整改情况有待持续观察。

业务运营

平安租赁作为平安集团重要的金融模块成员企业，依托自身专业经营能力和股东资源优势，近年来公司业务规模较快增长。2020 年以来受疫情影响，一季度投放有所放缓。

截至 2019 年末，公司租赁相关资产（含保理和委贷，下同）余额为 2,148.09 亿元，同比增长 9.15%。2019 年全年，公司租赁相关业务投放总额 1,317.18 亿元，较 2018 年小幅下降 3.13%。截至 2020 年 3 月末，公司租赁相关资产余额为 2,048.00 亿元，较年初下降 4.66%；其中，直租项目金额占比为 6.61%，回租项目金额占比为 79.87%，委贷、保理和经营租赁形式占比 13.52%。

表 2：2017-2019 年以及 2020 年 1-3 月租赁业务投放和余额情况

	2017	2018	2019	2020.1-3
合同笔数（笔）	73,985	40,013	79,758	80,301
实际投放租赁金额（亿元）	1,155.31	1,359.72	1,317.18	184.01
租赁相关资产余额（亿元）	1,394.81	1,967.97	2,148.09	2,048.00

资料来源：平安租赁，中诚信国际整理

依托集团优势为客户提供一站式综合金融解决方案；在城市发展、工程建设、能源冶金等领域形成一定的经营优势；汽车金融板块成为新的业务增长点，应集团战略调整要求将健康卫生板块剥离

城市发展板块目前是公司的第一大业务板块，该板块涵盖公交客运设备、水务环保器械、燃气热力设备等租赁业务，主要面向三四线以上地级市和部分百强县开展业务。公司通过与当地负责公共事业设备采购运营的具有垄断性质的龙头企业合作，拓宽获客渠道和提高市场占有率。2019 年该板块业务占比略有下降。

工程建设板块是平安租赁最早涉足的板块之一，主要针对交通建设、工业建设、城市开发（市政建设、房屋建设）及其上下游企业在不同阶段的资金需求开展业务。客户选择上，公司以大型国企控股的特级和一级建筑施工企业为主，执行以年限、产值、施工资质为核心的客户准入机制，在对客户所处行业、股权结构、公司治理、上下游关系、财务和历史项目进行调查的基础上，对融资租赁款进行风险定价。

能源冶金板块涵盖电力成套设备、煤炭机械、冶金机构及光伏电站设备等租赁业务。该板块主要面向央企、地方性国有企业、优质上市公司和行业龙头企业开展业务。在客户选择上，公司针对行业特点、

区域特征、股权结构、治理水平、生产能力、原材料供应、销售情况、筹资能力、债务履约、投资计划、保证人实力、承租人营业收入、既有设备存量等因素进行综合考量评分。公司通过与当地主要金融机构、行业内具有垄断性质的设备制造企业合作，拓展获客渠道。

健康卫生板块是平安租赁最早进入的业务板块。健康卫生板块的客户涵盖健康卫生产业的上中下游，包括医药制造企业、医疗器械制造企业、医疗流通企业、医疗机构等。目前该板块主要客户为医院和医疗机构，主要合作对象为经营状况良好的县级公立医院。目前公立医院占公司医疗机构类客户 90% 左右，占比略有下降。健康卫生板块的第二类客户主要为代理商，包括医疗设备代理商、生化检测设备代理商以及 IT 系统服务商。但由于近年来健康卫生领域竞争日趋激烈，加之行业相关政策收紧以及公司其他板块投放力度的加大，该板块租赁资产余额占比呈下降趋势。2019 年，公司根据平安集团战略调整，将其专做医疗租赁业务的子公司平安点创国际融资租赁有限公司的全部股权，转让予平安集团旗下医保科技子公司，自此，平安租赁将停止医疗板块项目投放。

平安租赁教育文化和旅游板块业务主要面向旅游景区和教育机构开展设备租赁业务。目前，公司教育文化板块租赁业务主要集中于高等教育和基础教育。在教育机构客户的选择上，平安租赁针对学校性质、所属部门级别、学费收入规模（可确认年收入 3,000 万元以上）、所处地域经济实力等因素进行综合考量评分，而在对景区的选择上则主要考量国有景区、景区级别（AAAA 级以上）、营业收入、盈利能力及稳定性等因素。2019 年以来该板块租赁资产余额占比呈上升趋势。

公司企业融资板块聚焦于国家经济发展息息相关的国计民生产业，以大交通大基建、行业龙头以及 A 股上市公司等为运营重点，并持续孵化新行业领域和新业务模式。公司通过构建多元化产品体系，在成套设备购置、基础设施建设、产业结构升级、供应链优化等方面提供多方位的融资租赁服务。

该板块客户来源主要是平安集团内部的交叉销售，包括信托、财险、银行推荐的客户或者项目，采用综合金融的服务方式对客户id提供全方位的金融服务。近年来该板块业务占比稳步提升。

汽车金融板块围绕汽车消费生态圈，为个人和企业客户提供乘用车的融资租赁和经营租赁服务，以及物流行业商用车的融资租赁服务。平安租赁汽车业务于 2015 年正式启动，并逐步与平安集团内成员形成协同效应。公司与中国平安财产保险股份有限公司联合拓展三四五线城市的汽贸店渠道，形成下沉市场渠道优势，同时匹配“租赁+保险”的综合金融服务，增强客户粘性；依托平安集团的科技优势，建立了高效的审批签约系统和风险管控系统。公

司的经营租赁品牌“平安车管家”也取得较快发展，商用车业务与多家中大型物流企业建立合作关系，并在主流细分行业实现精细化运营。受此推动，近年来汽车金融板块占比逐年上升，成为业务拓展新的增长点。

此外，公司业务亦涉及制造加工、小微金融等领域。近年来，公司深入探索经营性租赁、租赁+互联网、产业运营等领域，并建立起以小微租赁为代表的创新业务板块。小微租赁依托线上线下模式，可实现快速审批。未来，公司将面向中小客户领域和专业市场，通过场景化产品深度匹配客户各类需求。

表 3：2017-2019 年末及 2020 年 3 月末租赁相关资产总额按板块分布（金额单位：亿元）

所在行业	2017		2018		2019		2020.3	
	金额	占比 (%)	金额	占比 (%)	金额	占比 (%)	金额	占比 (%)
城市发展	244.32	17.52	373.77	18.99	344.92	16.06	338.66	16.54
企业融资	143.44	10.28	231.61	11.77	285.59	13.29	276.93	13.52
汽车金融（含商用车）	69.11	4.95	182.74	9.29	244.24	11.37	258.45	12.62
教育文化	118.03	8.46	189.14	9.61	241.68	11.25	236.89	11.57
能源冶金	192.77	13.82	232.92	11.84	248.18	11.55	223.85	10.93
工程建设	178.49	12.80	229.61	11.67	238.30	11.09	222.79	10.88
健康卫生	246.80	17.69	247.69	12.59	158.94	7.40	147.15	7.18
制造加工	119.58	8.57	115.28	5.86	151.41	7.05	131.83	6.44
轻工	31.65	2.27	46.15	2.35	--	--	--	--
城市运营	--	--	--	--	82.51	3.84	80.58	3.93
小微	36.21	2.60	59.24	3.01	79.62	3.71	70.45	3.44
结构融资	12.35	0.89	17.30	0.88	35.36	1.65	30.28	1.48
消费租赁	2.06	0.15	1.12	0.06	0.31	0.01	0.30	0.01
保理	0.00	0.00	41.40	2.10	37.06	1.73	29.85	1.46
合计	1,394.81	100.00	1,967.97	100.00	2,148.09	100.00	2,048.00	100.00

注：[1]2019 年起，轻工合并至制造加工板块统计；[2]如合计数与各加数直接相加之和在尾数上存在差异，均系计算中四舍五入造成。

资料来源：平安租赁，中诚信国际整理

建立多渠道多币种的融资体系，在直接融资和间接融资市场均取得良好进展，为公司业务较快发展奠定基础；但快速扩大的债务规模对公司流动性管理提出更高要求

现阶段平安租赁已使用的融资方式包括境内外商业银行借款、集团内外非银行金融机构借款、债务融资工具、资产证券化产品等，已逐步建立起多渠道多币种的融资体系。银行借款是公司目前最主要的融资渠道，除银行借款外，平安租赁与包括金租同

业、保险资管、信托、券商、基金子公司等非银金融机构进行融资合作。截至 2020 年 3 月末，公司获得授信限额共计 2,357.29 亿元，已使用额度 853.50 亿元，授信余额 1,503.79 亿元。

直接融资方面，近年来，为满足业务投放需求，公司发行多期超短期融资券、短期融资券、中期票据、非公开定向发行债务融资工具和公司债券，债务规模持续扩大。此外，资产证券化也已纳入了平安租赁的融资方式。2019 年，公司共发行 23 期资

产证券化/资产支持票据产品，发行规模合计 346.84 亿元。2020 年 1-3 月，公司共发行 2 期资产证券化产品/资产支持票据，发行规模合计 36.87 亿元。

表 4：2020 年 3 月末公司融资结构（金额单位：亿元）

	2020.3	
	金额	占比 (%)
金融机构借款	927.55	50.14
应付债券	688.58	37.22
租赁保证金	233.95	12.65
合计	1,850.08	100.00

资料来源：平安租赁，中诚信国际整理

中诚信国际认为，近年来，受益于平安集团的品牌影响和渠道协同，凭借其清晰的自身市场定位和专业的业务团队，平安租赁主营业务获得快速发展，融资渠道也不断拓宽。但同时，业务范围和债务规模的持续扩大也将对公司信用风险、流动性风险等管控能力提出更高要求。

战略规划及管理

未来仍以融资租赁相关产业为主，协同平安集团发展战略，提供综合全面的增值服务

公司横向战略以产业租赁业务为基础，紧密协同平安集团发展战略，在平安集团全力打造综合金融服务平台的基础上，致力于为客户提供灵活多样的资金产品和综合全面的增值服务，保持在租赁行业的价值领先和模式领先。

未来，拓展并创新与平安集团内部的合作方式，继续培养具有专业经营能力的人才队伍，建立多元化的融资渠道和结构等仍是公司面临的主要挑战。

法人治理结构完善，对分支机构的管理体系较为健全

平安租赁为平安集团全资持有，不设股东会。董事会是平安租赁最高的权力机构，由 5 名董事组成。公司设监事 1 名，由平安集团委派。公司管理层采用董事会决策下的总经理负责制，总经理目前由董事长兼任。

平安租赁总部设职能部门和业务部门。分支机构方面，截至 2020 年 3 月末，除上海总部外，公司在深圳、北京、武汉、济南、沈阳、成都、西安、昆

明、郑州、厦门等地设立 21 个办事处，公司业务资源主要来自总部市场专员在各地的营销以及集团内各子公司的推荐。截至 2020 年 3 月末，公司拥有一级全资及控股子公司 9 家（含境外 3 家），主要参股公司 1 家，二级全资及参控股子公司 22 家（含境外 2 家），三级控股子公司 1 家。各子公司主要管理制度、流程、模式在符合行业、地区相关规范的情况下，基本沿袭平安租赁的内控管理制度和流程。

风险管理体系初步建立，风险管理制度有所完善，未来仍需持续提升风险管理能力，完善风险管控手段

自成立以来，平安租赁遵循稳健的风险管理理念，根据公司发展战略要求，开始推进全面风险管理，至今全面风险管理体系初步建立，并形成符合租赁特色和市场实际的风险管控模式；未来随着经营规模的不断扩大，公司仍需持续提升风险管理能力，完善风险管控手段。在组织架构方面，公司已经建立“董事会及其专门委员会-风险管理部门”两层风险管理组织架构。董事会是风险管理的最高决策机构，对全公司风险管理承担最终责任；董事会下设的风险管理委员会主要由公司领导层组成，负责公司整体风险战略、风险偏好、资产配置及年度风险政策的制定与审批。风险控制部是信用风险与操作风险的主管部门，资金部是公司市场风险和流动性风险的主管部门，负责各项风险管理政策、制度、流程的归口管理和组织实施。

在风险管理制度建设方面，公司制定了《操作风险与内控管理制度》、《集团信息科技风险管理规范》、《融资租赁业务财务管理办法》、《租赁物价值管理规范》、《“红、黄、蓝”牌处罚制度》、《融资担保管理办法》等多项风险制度，涵盖业务尽职调查、审批管理、放款管理、资金管理、会计核算、印章管理、档案管理、采购管理、招投标管理等各层面各操作环节。

财务分析

以下关于平安租赁财务状况的分析基于平安

租赁提供的经普华永道中天会计师事务所（特殊普通合伙）审计的 2017 年、2018 年和 2019 年财务报告以及未经审计的 2020 年一季度财务报表，已审计财务报告的审计意见类型均为标准无保留意见。2017 年财务数据为 2018 年审计报告期初数；2018 年财务数据为 2019 年审计报告期初数；2019 年财务数据为 2019 年审计报告期末数。

盈利能力

2019 年融资租赁资产规模保持较快增长，推动净营业收入稳步提升，净利润增幅显著；2020 年以来，受疫情影响业务规模收缩，加之医疗卫生板块剥离和飞机资产逐步出售，盈利水平有所减弱

融资租赁收入是公司主要的收入来源。随着公司业务快速发展，应收融资租赁款规模持续增长，2017-2019 年应收融资租赁款净额复合增长率达到 28.97%。同时，2019 年平安租赁着力发展汽车金融业务，资产端整体收益率有所提升。受此推动，公司融资租赁收入实现较快增长。除融资租赁收入外，公司还有经营租赁、委托贷款、保理、投资及其他收入，该部分收入及占比在 2019 年均有所下降，主要是由于飞机资产出售导致经营租赁收入减少以及因部分资产支持证券列示科目变化造成的交易性金融资产公允价值变动损失较大。营业支出方面，2019 年公司增加长期借款和长期债券占比，致使年内平均资金成本略有上升，利息支出有所增加；随着业务规模的持续扩大，手续费及佣金支出等其他支出也呈上升趋势。受上述因素共同影响，2019 年公司净营业收入同比增长 32.54% 至 107.07 亿元。

由于公司仍处于业务扩张阶段，人力成本、咨询费等费用持续增加导致业务及管理费有所上升，不过由于净营业收入增速大于费用增速，年内公司成本费用率为 25.35%，同比下降 1.80 个百分点。伴随租赁行业竞争加剧、科技系统投入加大等因素影响，预计未来成本上升压力仍然存在。近年来公司租赁资产规模持续扩大，且受宏观经济总体下行影响，部分承租企业出现经营性困难，公司资产质量承压；出于审慎考虑，2019 年公司继续保持较大拨备计提力度，年内计提应收融资租赁款减值损失 15.44 亿元，

同比增长 47.54%。得益于业务规模的扩大和经营效率的提升，公司净利润实现较快增长，推动平均资产回报率和平均资本回报率提升。

2020 年以来，受新冠肺炎疫情影响，公司业务投放有所放缓，应收融资租赁款规模略有缩减，一季度公司融资租赁收入仅为 2019 年全年的 22.66%。同时，债务规模跟随业务投放规模亦有所减少，2020 年一季度公司利息支出为 2019 年全年的 22.93%。非融资租赁收入方面，受公司战略调整、飞机经营租赁业务逐步剥离的影响，公司经营租赁收入大幅下降。考虑到拨备计提力度的加大，2020 年一季度公司盈利水平有所减弱，净利润仅为 2019 年全年的 15.60%。

表 5：2017-2019 年和 2020 年 1-3 月主要盈利指标
 （单位：百万元、%）

	2017	2018	2019	2020.1-3
融资租赁收入	7,757.58	12,441.28	16,645.64	3,771.23
非融资租赁收入	2,079.97	3,946.29	3,908.25	727.12
净营业收入合计	4,773.44	8,078.32	10,706.86	2,266.26
应收融资租赁款拨备前利润	3,095.90	5,422.58	7,529.90	1,652.48
净利润	1,998.60	3,215.98	4,438.71	692.44
融资租赁收入/平均应收融资租赁款净额	8.10	8.87	9.37	--
利息支出/平均付息负债	4.62	5.03	5.20	--
拨备前利润/平均总资产	2.13	2.63	3.08	--
拨备前利润/平均所有者权益	17.25	20.96	22.53	--
平均资产回报率	1.37	1.56	1.81	--
平均资本回报率	11.14	12.43	13.28	--
成本费用率	32.26	27.15	25.35	24.58

资料来源：平安租赁，中诚信国际整理

资产质量

不良资产规模持续增长，不良率上升幅度较大，关注类资产占比不断增加；考虑到疫情对租赁客户生产经营的不利影响，公司资产质量迁徙情况仍需密切关注

近年来平安租赁业务规模持续扩大，但受到国内经济增速持续放缓的影响，部分企业经营困难，租金支付出现延后，致使公司不良资产余额逐年增长。同时受制于疫情的影响，2020 年公司不良资产较快增长，主要集中于制造加工、健康卫生、轻工

等行业。此外，2019年以来公司加大资产管理力度，严格执行资产分类，关注类资产大幅上升，主要集中在健康卫生、轻工、小型民营制造业、能源冶金等行业，由于关注类租赁资产质量易受经济波动影响，应密切关注此类资产质量的迁徙趋势。

公司根据平安集团风险评级及拨备制度，从审慎角度出发计提租赁资产减值损失。2019年公司加大拨备计提力度，不良资产拨备覆盖率上升至189.69%；2020年一季度由于不良资产增幅较大，拨备覆盖率降至176.69%。

表 6：2017-2019 年末及 2020 年 3 月末主要资产五级分类（金额单位：百万元）

	2017		2018		2019		2020.3	
	余额	占比(%)	余额	占比(%)	余额	占比(%)	余额	占比(%)
正常	136,205.21	97.65	189,386.62	96.23	204,837.48	95.36	193,088.94	94.28
关注	2,001.17	1.43	5,667.60	2.88	7,608.73	3.54	8,782.84	4.29
次级	546.29	0.39	637.90	0.32	852.93	0.40	1,247.11	0.61
可疑	522.69	0.37	679.04	0.35	943.18	0.44	723.57	0.35
损失	205.75	0.15	426.20	0.22	566.82	0.26	957.88	0.47
合计	139,481.12	100.00	196,797.35	100.00	214,809.14	100.00	204,800.35	100.00
不良资产余额	1,274.73		1,743.14		2,362.93		2,928.57	
资产不良率(%)	0.91		0.89		1.10		1.43	

注：主要资产包括租赁资产、委贷、保理等资产，数据由平安租赁提供的业务口径数据，与审计报告数据略有差异；如合计数与各加数直接相加之和在尾数上存在差异，均系计算中四舍五入造成。

资料来源：平安租赁，中诚信国际整理

平安租赁业务较为分散，最大单一客户和前十大客户应收融资租赁款净额占比相对较低。

表 7：2020 年 3 月末公司客户集中度情况（金额单位：亿元）

	2020.3
最大单一客户融资额	5.80
最大单一客户融资额/应收融资租赁款净额(%)	0.32
最大十家客户融资余额	48.90
最大十家客户融资余额/应收融资租赁款净额(%)	2.70

资料来源：平安租赁，中诚信国际整理

此外，2019年以来，为提高自有资金的收益能力，公司加大自有资金投资理财产品规模，截至2020年3月末，公司投资资产（包含交易性金融资产和衍生金融资产）余额145.87亿元，较年初上升24.22%；主要为货币基金、理财产品和结构性存款，风险相对可控。

流动性及偿债能力

租赁资产以中长期为主，融资渠道持续拓宽，融资的期限结构与资产期限匹配度较好；但债务规模的持续扩大对偿债安排和流动性管理带来一定挑战

平安租赁的资产以应收融资租赁款为主，截至2020年3月末，公司应收融资租赁款净值（扣

除减值准备后）占资产总额的72.03%；应收融资租赁款总额中一年内到期占比达38.42%。主要受交易性金融资产增长的影响，高流动性资产规模有所上升，但占比仍然较低。

近年来随着公司业务规模扩张，资金需求也随之加大，公司进一步扩大了银行借款和发行债券的融资力度。截至2020年3月末，借款中短期借款和长期借款分别占59.19%和40.81%；应付债券中一年内到期债券（包含应付利息，扣除未摊销的发行成本）和一年以上到期债券分别占51.47%和48.53%，负债来源较为稳定。

公司积极尝试多种长期限的融资方式，截至2020年3月末计入所有者权益中其他权益工具的永续债余额131.89亿元，较年初增长14.94%。但由于部分永续债偿还顺序等同于公司一般负债，致使公司偿债压力进一步加大。

2020年由于短期应付债券的增加，公司短期债务占比较2019年有所上升。截至2020年3月末，短期债务在总债务中占比55.90%。此外，应收融资租赁款净额/总债务和高流动资产/短期债务等流动性指标较年初变化不大，偿债压力仍存，仍需提高高流动性资产对短期债务的覆盖程度。

表 8：2017-2019 年末及 2020 年 3 月末流动性指标

	2017	2018	2019	2020.3
高流动资产/总资产(%)	11.33	12.25	8.65	9.33
高流动资产/短期债务(%)	37.89	28.14	25.74	25.37
应收融资租赁款净额/总债务(X)	0.94	1.03	1.11	1.12
应收融资租赁款净值/总债务(X)	0.93	1.01	1.09	1.09

资料来源：平安租赁，中诚信国际整理

截至 2020 年 3 月末，公司因业务规模较大，涉及业务品种较多，存在着较多的未决诉讼，公司共涉及 27 笔重大诉讼，涉诉金额共 32.74 亿元，但对公司经营影响较为有限。

截至 2020 年 3 月末，公司无为公司合并报表范围之外的自然人、法人或其他机构等主体的债务提供担保的情形。

通过股东增资、利润留存及发行永续债券等形式持续补充资本，但未来业务规模的扩张仍使公司面临持续补充资本的压力

平安租赁成立时注册资本 3.15 亿元。为了支持公司业务的快速增长，股东对其进行多次增资；截至 2020 年 3 月末，公司实收资本为 136.35 亿元，资本实力较强。2020 年 7 月 23 日，公司将 6.03 亿元的资本公积转增注册资本，注册资本变更为 145.00 亿元，尚未出具验资报告。

除股权融资外，近年来随着盈利水平的提升，平安租赁通过利润留存的内生性资本补充能力也不断提升。同时公司通过发行永续债券等形式补充资本水平。总体来看，目前公司资本较为充足，但未来业务规模的扩张仍使公司面临持续补充资本的压力。

表 9：2017-2019 年末及 2020 年 3 月末资本充足水平

	2017	2018	2019	2020.3
风险资产总计(亿元)	1,619.49	2,143.66	2,441.05	2,368.67
资本净额(亿元)	225.04	292.40	376.03	396.66
风险资产/净资产(X)	7.20	7.33	6.49	5.97

资料来源：平安租赁，中诚信国际整理

过往债务履约情况：根据公司提供的相关资料，截至 2020 年 3 月末，公司所有借款均到期还本、按期付息，未出现延迟支付本金和利息的情况。根据公开资料显示，截至报告出具日，公司在

公开市场无信用违约记录。

外部支持

作为平安集团在租赁行业重要的全资子公司，具有重要的战略地位，平安集团有较强的意愿和能力在必要时对公司予以支持

平安集团是国内领先的综合金融集团，其致力于成为国际领先的科技型个人金融生活服务集团，坚持“科技引领金融，金融服务生活”的理念，持续深化“金融+科技”、探索“金融+生态”，聚焦“大金融资产”和“大医疗健康”两大产业，并深度应用于“金融服务、医疗健康、汽车服务、房产金融、城市服务”五大生态圈。截至 2020 年 3 月末，平安集团总资产达 86,629.52 亿元，股东权益 9,052.29 亿元；2020 年 1-3 月平安集团实现净利润 303.34 亿元。平安租赁作为平安集团直接及间接持股 100%的全资子公司，在集团内具有重要的战略地位。随着集团内客户资源的利用率不断提高以及协同效应的日益显现，预计租赁业务未来将成为集团除保险、银行等业务外重要的新增利润来源。因此，中诚信国际认为平安集团将对平安租赁保持很强的支持意愿。

与国内其他金融控股公司相比，平安集团总部有着强大的集中化管理能力，对旗下资源的整合调配力度更大；这也从侧面反映出平安集团经营管理的高度集中和对集团内成员的强烈支持意愿。中诚信国际已将此因素纳入本期公司债券的评级考虑。

评级结论

综上所述，中诚信国际评定平安国际融资租赁有限公司的主体信用等级为 **AAA**，评级展望为稳定；评定“平安国际融资租赁有限公司 2020 年公开发行短期公司债券（第二期）”的信用等级为 **A-1**。

中诚信国际关于平安国际融资租赁有限公司

2020 年公开发行短期公司债券（第二期）的跟踪评级安排

根据国际惯例和主管部门的要求，我公司将对平安国际融资租赁有限公司主体及债项进行定期或不定期跟踪评级。

我公司将在债券存续期内对其风险程度进行全程跟踪监测。我公司将密切关注评级对象公布的季度报告、年度报告及相关信息。如评级对象发生可能影响信用等级重大事件，应及时通知我公司，并提供相关资料，我公司将就该项进行实地调查或电话访谈，及时对该项进行分析，确定是否要对信用等级进行调整，并在中诚信国际公司网站对外公布。

中诚信国际信用评级有限责任公司

2020 年 9 月 1 日

附一：平安租赁股权结构图及组织结构图（截至 2020 年 3 月末）

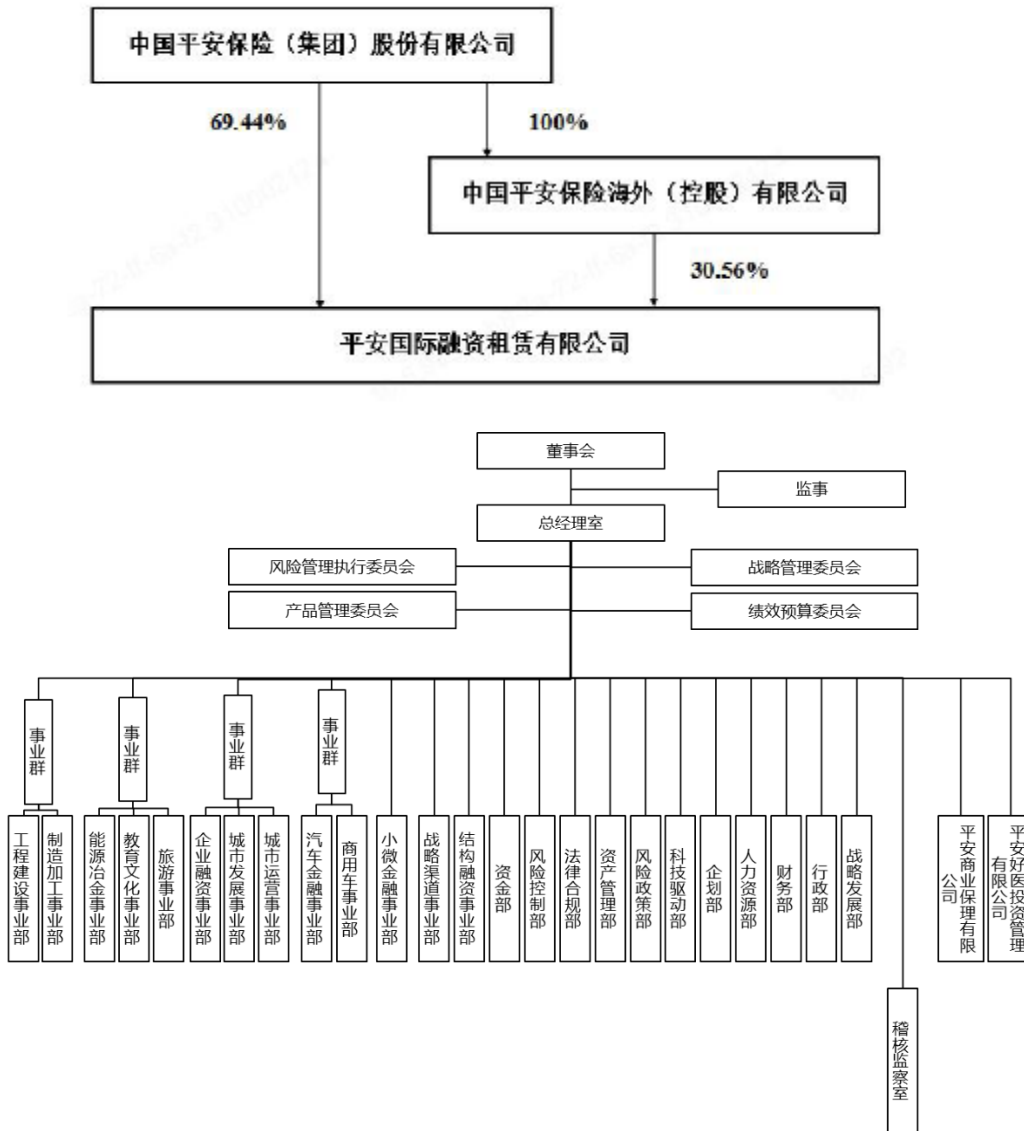

资料来源：平安租赁

附二：平安租赁财务数据及主要财务指标（合并口径）

财务数据（人民币百万元）	2017	2018	2019	2020.3
货币资金	15,162.53	20,375.14	10,381.28	8,470.23
对同业债权	0.00	0.00	0.00	0.00
应收融资租赁款净额	112,734.58	167,664.79	187,500.32	180,975.23
应收融资租赁款净值	111,078.46	165,122.00	183,884.66	176,708.04
经营租赁资产净额 ¹	7,459.54	5,780.31	151.03	151.82
租赁资产净额	120,194.12	173,445.10	187,651.35	181,127.05
可供出售金融资产	5,751.36	--	--	--
以公允价值计量且其变动计入当期损益的金融资产	4,900.00	--	--	--
交易性金融资产	--	8,368.96	11,634.39	14,431.84
长期股权投资	855.60	980.28	1,865.06	1,835.64
总资产	177,111.23	234,741.08	254,486.52	245,336.97
短期债务	52,944.92	102,156.59	85,546.87	90,284.04
长期债务	66,519.22	60,750.24	83,556.38	71,238.01
总债务	119,464.14	162,906.84	169,103.25	161,522.05
总负债	154,607.61	205,501.24	216,883.70	205,670.53
所有者权益	22,503.62	29,239.84	37,602.82	39,666.44
融资租赁收入	7,757.58	12,441.28	16,645.64	3,771.23
净营业收入	4,773.44	8,078.32	10,706.86	2,266.26
应收融资租赁款拨备前利润	3,095.90	5,422.58	7,529.90	1,652.48
应收融资租赁款减值损失	(322.49)	(1,046.62)	(1,544.21)	(671.54)
利润总额	2,770.67	4,368.83	5,987.07	993.62
净利润	1,998.60	3,215.98	4,438.71	692.44
财务指标（%）	2017	2018	2019	2020.3
融资租赁收入/平均应收融资租赁款净额	8.10	8.87	9.37	--
利息支出/平均付息负债	4.62	5.03	5.20	--
应收融资租赁款拨备前利润/平均总资产	2.13	2.63	3.08	--
应收融资租赁款拨备前利润/平均所有者权益	17.25	20.96	22.53	--
平均资产回报率	1.37	1.56	1.81	--
平均资本回报率	11.14	12.43	13.28	--
资产不良率	0.91	0.89	1.10	1.43
拨备覆盖率	160.32	189.02	189.69	176.69
风险资产/净资产（X）	7.20	7.33	6.49	5.97
资产负债率	87.29	87.54	85.22	83.83
总债务/总资本	84.15	84.78	81.81	80.28
高流动资产/总资产	11.33	12.25	8.65	9.33
高流动资产/短期债务	37.89	28.14	25.74	25.37
应收融资租赁款净额/总债务（X）	0.94	1.03	1.11	1.12
应收融资租赁款净值/总债务（X）	0.93	1.01	1.09	1.09

¹表格中经营租赁资产净额仅包括公司飞机经营租赁资产。

附三：基本财务指标的计算公式

	指标	计算公式
资本结构	短期债务	短期借款+拆入资金+卖出回购金融资产+一年内到期的应付债券+其他债务调整项
	长期债务	长期借款+应付债券+其他债务调整项
	总债务	长期债务+短期债务
	总债务/总资本	总债务/(总债务+所有者权益)
经营效率	成本费用率	(业务及管理费+折旧)/净营业收入
盈利能力	应收融资租赁款拨备前利润	税前利润+应收融资租赁款减值损失-营业外收支净额
	平均资本回报率	净利润/[(当期末净资产+上期末净资产)/2]
	平均资产回报率	净利润/[(当期末资产总额+上期末资产总额)/2]
资产质量及结构	拨备覆盖率	(应收融资租赁款减值准备+应收保理款减值准备+委托贷款减值准备)/融资租赁、保理和委托贷款的不良资产余额
	高流动性资产	现金+对央行的债权+对同业的债权+交易性金融资产
	风险资产	总资产-现金-银行存款-国债

附四：信用等级的符号及定义

主体等级符号	含义
AAA	受评对象偿还债务的能力极强，基本不受不利经济环境的影响，违约风险极低。
AA	受评对象偿还债务的能力很强，受不利经济环境的影响较小，违约风险很低。
A	受评对象偿还债务的能力较强，较易受不利经济环境的影响，违约风险较低。
BBB	受评对象偿还债务的能力一般，受不利经济环境影响较大，违约风险一般。
BB	受评对象偿还债务的能力较弱，受不利经济环境影响很大，有较高违约风险。
B	受评对象偿还债务的能力较大地依赖于良好的经济环境，违约风险很高。
CCC	受评对象偿还债务的能力极度依赖于良好的经济环境，违约风险极高。
CC	受评对象在破产或重组时可获得保护较小，基本不能保证偿还债务。
C	受评对象不能偿还债务。

注：除 AAA 级，CCC 级及以下等级外，每一个信用等级可用“+”、“-”符号进行微调，表示略高或略低于本等级。

中长期债券等级符号	含义
AAA	债券安全性极强，基本不受不利经济环境的影响，违约风险极低。
AA	债券安全性很强，受不利经济环境的影响较小，违约风险很低。
A	债券安全性较强，较易受不利经济环境的影响，违约风险较低。
BBB	债券安全性一般，受不利经济环境影响较大，违约风险一般。
BB	债券安全性较弱，受不利经济环境影响很大，有较高违约风险。
B	债券安全性较大地依赖于良好的经济环境，违约风险很高。
CCC	债券安全性极度依赖于良好的经济环境，违约风险极高。
CC	基本不能保证偿还债券。
C	不能偿还债券。

注：除 AAA 级，CCC 级及以下等级外，每一个信用等级可用“+”、“-”符号进行微调，表示略高或略低于本等级。

短期债券等级符号	含义
A-1	为最高级短期债券，还本付息风险很小，安全性很高。
A-2	还本付息风险较小，安全性较高。
A-3	还本付息风险一般，安全性易受不利环境变化的影响。
B	还本付息风险较高，有一定的违约风险。
C	还本付息风险很高，违约风险较高。
D	不能按期还本付息。

注：每一个信用等级均不进行微调。