

华安医疗创新混合型证券投资基金
2020 年年度报告
2020 年 12 月 31 日

基金管理人：华安基金管理有限公司

基金托管人：中国银行股份有限公司

报告送出日期：二〇二一年三月三十日

§1 重要提示及目录

1.1 重要提示

基金管理人的董事会、董事保证本报告所载资料不存在虚假记载、误导性陈述或重大遗漏，并对其内容的真实性、准确性和完整性承担个别及连带的法律责任。本年度报告已经三分之二以上独立董事签字同意，并由董事长签发。

基金托管人中国银行股份有限公司根据本基金合同规定，于 2021 年 3 月 24 日复核了本报告中的财务指标、净值表现、利润分配情况、财务会计报告、投资组合报告等内容，保证复核内容不存在虚假记载、误导性陈述或者重大遗漏。

基金管理人承诺以诚实信用、勤勉尽责的原则管理和运用基金资产，但不保证基金一定盈利。

基金的过往业绩并不代表其未来表现。投资有风险，投资者在作出投资决策前应仔细阅读本基金的招募说明书及其更新。

本报告期自 2020 年 4 月 15 日起至 12 月 31 日止。

1.2 目录

§1 重要提示及目录	2
1.1 重要提示.....	2
§2 基金简介	5
2.1 基金基本情况.....	5
2.2 基金产品说明.....	5
2.3 基金管理人和基金托管人.....	5
2.4 信息披露方式.....	6
2.5 其他相关资料.....	6
§3 主要财务指标、基金净值表现及利润分配情况	7
3.1 主要会计数据和财务指标.....	7
3.2 基金净值表现.....	7
3.3 过去三年基金的利润分配情况.....	9
§4 管理人报告	9
4.1 基金管理人及基金经理情况.....	9
4.2 管理人对报告期内本基金运作遵规守信情况的说明.....	10
4.3 管理人对报告期内公平交易情况的专项说明.....	10
4.4 管理人对报告期内基金的投资策略和业绩表现的说明.....	12
4.5 管理人对宏观经济、证券市场及行业走势的简要展望.....	12
4.6 管理人内部有关本基金的监察稽核工作情况.....	13
4.7 管理人对报告期内基金估值程序等事项的说明.....	14
4.8 管理人对报告期内基金利润分配情况的说明.....	14
4.9 报告期内管理人对本基金持有人数或基金资产净值预警情形的说明.....	14
§5 托管人报告	15
5.1 报告期内本基金托管人遵规守信情况声明.....	15
5.2 托管人对报告期内本基金投资运作遵规守信、净值计算、利润分配等情况的说明.....	15
5.3 托管人对本年度报告中财务信息等内容的真实、准确和完整发表意见.....	15
§6 审计报告	15
6.1 审计意见.....	15
6.2 形成审计意见的基础.....	16
6.3 管理层和治理层对财务报表的责任.....	16
6.4 注册会计师对财务报表审计的责任.....	16
§7 年度财务报表	17
7.1 资产负债表.....	17
7.2 利润表.....	19
7.3 所有者权益（基金净值）变动表.....	21
7.4 报表附注.....	22
§8 投资组合报告	52
8.1 期末基金资产组合情况.....	52
8.2 期末按行业分类的股票投资组合.....	52
8.3 期末按公允价值占基金资产净值比例大小排序的所有股票投资明细.....	53
8.4 报告期内股票投资组合的重大变动.....	56
8.5 期末按债券品种分类的债券投资组合.....	58

8.6	期末按公允价值占基金资产净值比例大小排序的前五名债券投资明细	59
8.7	期末按公允价值占基金资产净值比例大小排序的所有资产支持证券投资明细	59
8.8	报告期末按公允价值占基金资产净值比例大小排序的前五名贵金属投资明细	59
8.9	期末按公允价值占基金资产净值比例大小排序的前五名权证投资明细	59
8.10	报告期末本基金投资的股指期货交易情况说明	59
8.12	投资组合报告附注	60
§9	基金份额持有人信息	61
9.1	期末基金份额持有人户数及持有人结构	61
9.2	期末基金管理人的从业人员持有本基金的情况	61
9.3	期末基金管理人的从业人员持有本开放式基金份额总量区间的情况	61
§10	开放式基金份额变动	62
§11	重大事件揭示	62
11.1	基金份额持有人大会决议	62
11.2	基金管理人、基金托管人的专门基金托管部门的重大人事变动	62
11.3	涉及基金管理人、基金财产、基金托管业务的诉讼	62
11.4	基金投资策略的改变	62
11.5	本报告期持有的基金发生的重大影响事件	63
11.6	为基金进行审计的会计师事务所情况	63
11.7	管理人、托管人及其高级管理人员受稽查或处罚等情况	63
11.8	基金租用证券公司交易单元的有关情况	63
11.9	其他重大事件	65
§12	备查文件目录	69
12.1	备查文件目录	69
12.2	存放地点	69
12.3	查阅方式	69

§2 基金简介

2.1 基金基本情况

基金名称	华安医疗创新混合型证券投资基金
基金简称	华安医疗创新混合
基金主代码	008359
交易代码	008359
基金运作方式	契约型开放式
基金合同生效日	2020 年 4 月 15 日
基金管理人	华安基金管理有限公司
基金托管人	中国银行股份有限公司
报告期末基金份额总额	300,479,440.53 份
基金合同存续期	不定期

2.2 基金产品说明

投资目标	在严格控制风险的前提下，力争实现基金资产的长期稳健增值。
投资策略	在具体大类资产配置过程中，本基金将使用定量与定性相结合的研究方法对宏观经济、国家政策、资金面和市场情绪等可能影响证券市场的重要因素进行研究和预测，结合使用公司自主研发的多因子动态资产配置模型、基于投资时钟理论的资产配置模型等经济模型，分析和比较股票、债券等市场和不同金融工具的风险收益特征，确定合适的资产配置比例，动态优化投资组合。
业绩比较基准	中证医药卫生指数收益率×70%+恒生医疗保健指数收益率(经汇率调整后)×10%+中债综合全价指数收益率×20%
风险收益特征	本基金为混合型基金，其预期收益及预期风险水平高于债券型基金和货币市场基金，但低于股票型基金。

2.3 基金管理人和基金托管人

项目	基金管理人	基金托管人
名称	华安基金管理有限公司	中国银行股份有限公司

信息披露 负责人	姓名	朱学华	许俊
	联系电话	021-38969999	010-66594319
	电子邮箱	service@huaan.com.cn	fcid@bankofchina.com
客户服务电话		4008850099	95566
传真		021-68863414	010-66594942
注册地址		中国（上海）自由贸易试验区 世纪大道8号国金中心二期31 —32层	北京市西城区复兴门内大街1 号
办公地址		中国（上海）自由贸易试验区 世纪大道8号国金中心二期31 —32层	北京市西城区复兴门内大街1 号
邮政编码		200120	100818
法定代表人		朱学华	刘连舸

2.4 信息披露方式

本基金选定的信息披露报纸名称	中国证券报
登载基金年度报告正文的管理人互联网网址	www.huaan.com.cn
基金年度报告备置地点	上海市世纪大道 8 号上海国金中心二期 31、32 层

2.5 其他相关资料

项目	名称	办公地址
会计师事务所	普华永道中天会计师事务所(特殊普通合伙)	上海市湖滨路 202 号领展企业广场 2 座普华永道中心 11 楼
注册登记机构	华安基金管理有限公司	上海市世纪大道8号上海国金中心二期31、32层

§3 主要财务指标、基金净值表现及利润分配情况

3.1 主要会计数据和财务指标

金额单位：人民币元

3.1.1 期间数据和指标	2020 年 4 月 15 日（基金合同生效日）至 2020 年 12 月 31 日
本期已实现收益	154,364,123.93
本期利润	271,941,757.51
加权平均基金份额本期利润	0.3892
本期加权平均净值利润率	34.42%
本期基金份额净值增长率	39.21%
3.1.2 期末数据和指标	2020 年末
期末可供分配利润	90,527,574.58
期末可供分配基金份额利润	0.3013
期末基金资产净值	418,292,584.59
期末基金份额净值	1.3921
3.1.3 累计期末指标	2020 年末
基金份额累计净值增长率	39.21%

注：1、所述基金业绩指标不包括持有人认购或交易基金的各项费用（例如：封闭式基金交易佣金，开放式基金的申购赎回费、红利再投资费、基金转换费等），计入费用后实际收益水平要低于所列数字。

2、本期已实现收益指基金本期利息收入、投资收益、其他收入（不含公允价值变动收益）扣除相关费用后的余额，本期利润为本期已实现收益加上本期公允价值变动收益。

3、期末可供分配利润采用期末资产负债表中未分配利润与未分配利润中已实现部分的孰低数（为期末余额，不是当期发生数）。

4、本基金于 2020 年 4 月 15 日成立，截止本报告期末，本基金成立不满一年。

3.2 基金净值表现

3.2.1 基金份额净值增长率及其与同期业绩比较基准收益率的比较

阶段	份额净值增长率①	份额净值增长率标准差	业绩比较基准收益率③	业绩比较基准收益率标	①—③	②—④
----	----------	------------	------------	------------	-----	-----

		②		准差④		
过去三个月	14.81%	1.67%	5.16%	1.16%	9.65%	0.51%
过去六个月	23.91%	1.89%	6.16%	1.41%	17.75%	0.48%
过去一年	-	-	-	-	-	-
过去三年	-	-	-	-	-	-
过去五年	-	-	-	-	-	-
自基金合同生效起至今	39.21%	1.64%	23.65%	1.33%	15.56%	0.31%

3.2.2 自基金合同生效以来基金份额累计净值增长率变动及其与同期业绩比较基准收益率变动的比较

华安医疗创新混合型证券投资基金

自基金合同生效以来份额累计净值增长率与业绩比较基准收益率的历史走势对比图
(2020 年 4 月 15 日至 2020 年 12 月 31 日)

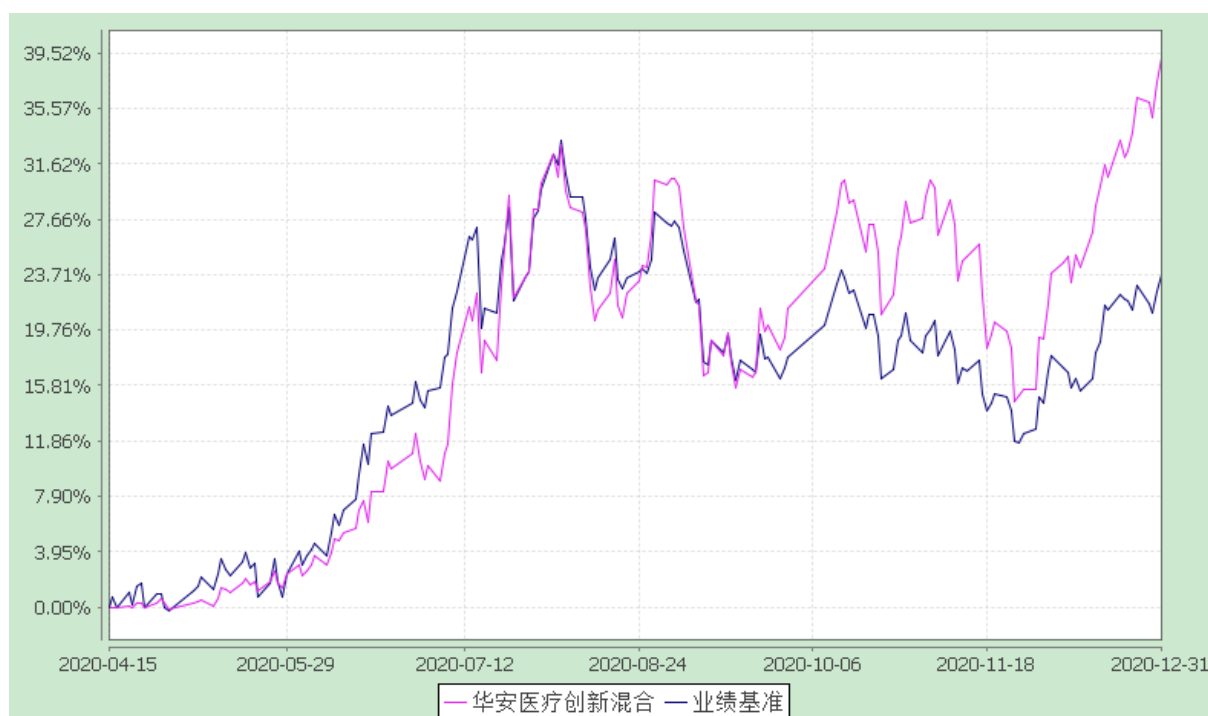

注：1、本基金于 2020 年 4 月 15 日成立，截止本报告期末，本基金成立不满一年。

2、基金管理人自基金合同生效之日起 6 个月已内使基金的投资组合比例符合基金合同的有关约定。

3.2.3 自基金合同生效以来基金每年净值增长率及其与同期业绩比较基准收益率的比较

华安医疗创新混合型证券投资基金

自基金合同生效以来基金净值增长率与业绩比较基准收益率的对比图

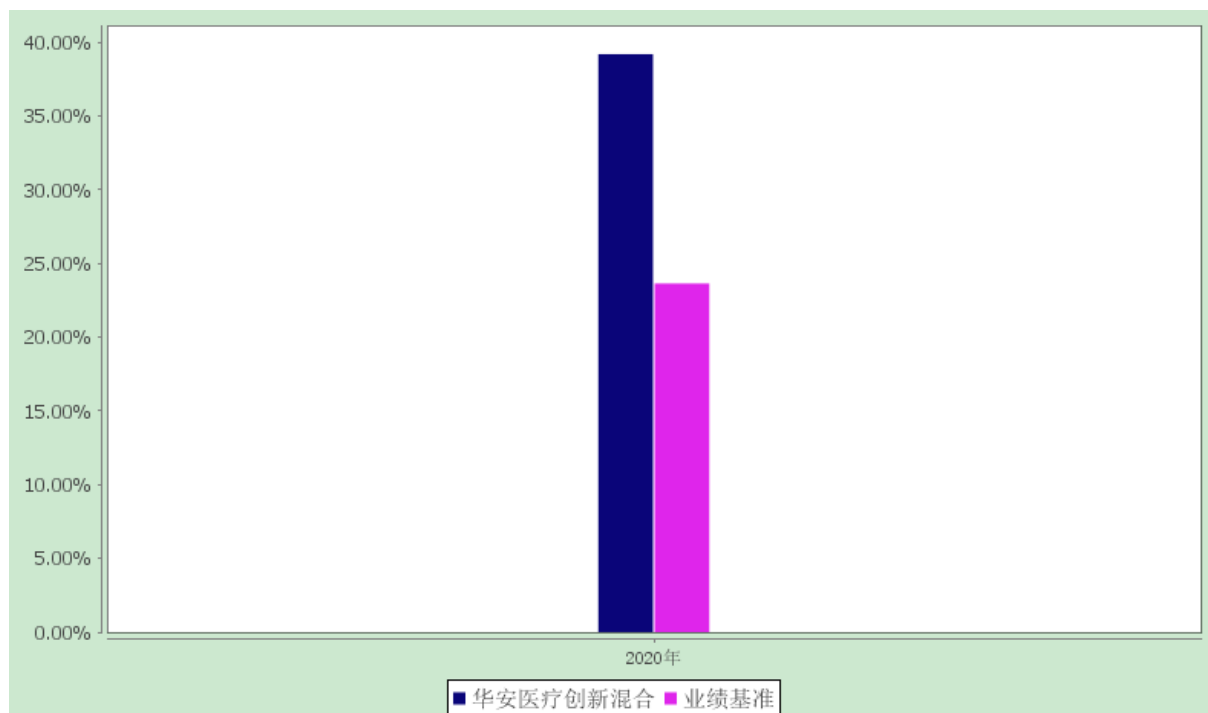

注：合同生效当年按实际存续期计算，不按整个自然年度进行折算。

3.3 过去三年基金的利润分配情况

本基金自基金合同生效日（2020年4月15日）至本报告期末未发生利润分配。

§4 管理人报告

4.1 基金管理人及基金经理情况

4.1.1 基金管理人及其管理基金的经验

华安基金管理有限公司经中国证监会证监基金字[1998]20号文批准于1998年6月设立，是国内首批基金管理公司之一，注册资本1.5亿元人民币，公司总部设在上海陆家嘴金融贸易区。目前的股东为国泰君安证券股份有限公司、上海上国投资产管理有限公司、上海锦江国际投资管理有限公司、上海工业投资（集团）有限公司和国泰君安投资管理股份有限公司。公司在北京、西安、成都、广州等地设有分公司，在香港和上海设有子公司——华安（香港）资产管理有限公司、华安未来资产管理有限公司。截至2020年12月31日，公司旗下共管理华安创新混合、华安MSCI中国A、华安现金富利货币、华安稳定收益债券、华安黄金易ETF、华安沪港深外延增长混合、华安全球美元收益债券等149只开放式基金，管理资产规模达到4,701.62亿元人民币。

4.1.2 基金经理（或基金经理小组）及基金经理助理的简介

姓名	职务	任本基金的基金经理 (助理) 期限		证券从业 年限	说明
		任职日期	离任日期		
谢昌旭	本基金的基金经理	2020-04-15	-	8 年	硕士研究生, 8 年基金及相关行业从业经验。曾任融通基金管理有限公司研究员、平安养老保险股份有限公司权益投资经理。2018 年 9 月加入华安基金, 2018 年 10 月起, 担任华安新丝路主题股票型证券投资基金的基金经理。2019 年 3 月起, 同时担任华安双核驱动混合型证券投资基金的基金经理。2019 年 6 月起, 同时担任华安科创主题 3 年封闭运作灵活配置混合型证券投资基金的基金经理。2019 年 11 月起, 同时担任华安安华灵活配置混合型证券投资基金、华安文体健康主题灵活配置混合型证券投资基金的基金经理。2020 年 4 月起, 同时担任华安医疗创新混合型证券投资基金的基金经理。2020 年 7 月起, 同时担任华安安禧灵活配置混合型证券投资基金的基金经理。

注: 此处的任职日期和离任日期均指公司作出决定之日, 即以公告日为准。证券从业的含义遵从行业协会《证券业从业人员资格管理办法》的相关规定。

4.2 管理人对报告期内本基金运作合规守信情况的说明

本报告期内, 本基金管理人严格遵守《证券投资基金法》等有关法律法规及基金合同、招募说明书等有关基金法律文件的规定, 本着诚实信用、勤勉尽责的原则管理和运用基金资产, 在控制风险的前提下, 为基金份额持有人谋求最大利益, 不存在违法违规或未履行基金合同承诺的情形。

4.3 管理人对报告期内公平交易情况的专项说明

4.3.1 公平交易制度和控制方法

根据中国证监会《证券投资基金管理公司公平交易制度指导意见》, 公司制定了《华安基金管理有限公司公平交易管理制度》, 将各投资组合在研究分析、投资决策、交易执行等方面全部纳入公平交易管理中。控制措施包括: 在研究环节, 研究员在为公司管理的各类投资组合提供研究信息、投资建议过程中, 使用晨会发言、邮件发送、登录在研究报告管理系统中等方式来确保各类投资组合

经理可以公平享有信息获取机会。在投资环节，公司各投资组合经理根据投资组合的风格和投资策略，制定并严格执行交易决策规则，以保证各投资组合交易决策的客观性和独立性。同时严格执行投资决策委员会、投资总监、投资组合经理等各投资决策主体授权机制，投资组合经理在授权范围内自主决策，超过投资权限的操作需要经过严格的审批程序。在交易环节，公司实行强制公平交易机制，确保各投资组合享有公平的交易执行机会。（1）交易所二级市场业务，遵循价格优先、时间优先、比例分配、综合平衡的控制原则，实现同一时间下达指令的投资组合在交易时机上的公平性。

（2）交易所一级市场业务，投资组合经理按意愿独立进行业务申报，集中交易部以投资组合名义对外进行申报。若该业务以公司名义进行申报与中签，则按实际中签情况以价格优先、比例分配原则进行分配。若中签量过小无法合理进行比例分配，且以公司名义获得，则投资部门在合规监察员监督参与下，进行公平协商分配。（3）银行间市场业务遵循指令时间优先原则，先到先询价的控制原则。通过内部共同的 iwind 群，发布询价需求和结果，做到信息公开。若是多个投资组合进行一级市场投标，则各投资组合经理须以各投资组合名义向集中交易部下达投资意向，交易员以此进行投标，以确保中签结果与投资组合投标意向一一对应。若中签量过小无法合理进行比例分配，且以公司名义获得，则投资部门在风险管理部投资监督参与下，进行公平协商分配。交易监控、分析与评估环节，公司风险管理部对公司旗下的各投资组合投资境内证券市场上市交易的投资品种、进行场外的非公开发行股票申购、以公司名义进行的债券一级市场申购、不同投资组合同日和临近交易日的反向交易以及可能导致不公平交易和利益输送的异常交易行为进行监控，根据市场公认的第三方信息（如：中债登的债券估值），定期对各投资组合与交易对手之间议价交易的交易价格公允性进行审查，对不同投资组合临近交易日的同向交易的交易时机和交易价差进行分析。

4.3.2 公平交易制度的执行情况

本报告期内，公司公平交易制度总体执行情况良好。

本基金管理人通过统计检验的方法对管理的不同投资组合，在不同时间窗下（日内、3 日内、5 日内）的本年度同向交易价差进行了专项分析，未发现违反公平交易原则的异常情况。

4.3.3 异常交易行为的专项说明

根据中国证监会《证券投资基金管理公司公平交易制度指导意见》，公司风险管理部会同基金投资、交易部门讨论制定了各类投资组合针对股票、债券、回购等投资品种在交易所及银行间的同日反向交易控制规则，并在投资系统中进行了设置，实现了完全的系统控制。同时加强了对各类投资组合间的同日反向交易的监控与隔日反向交易的检查；风险管理部开发了同向交易分析系统，对相关同向交易指标进行持续监控，并定期对组合间的同向交易行为进行了重点分析。

本报告期内，因组合流动性管理或投资策略调整需要，除指数基金以外的所有投资组合参与的交易所公开竞价交易中，同日反向交易成交较少的单边交易量超过该证券当日成交量的 5% 的次数为 1 次，未出现异常交易。

4.4 管理人对报告期内基金的投资策略和业绩表现的说明

4.4.1 报告期内基金投资策略和运作分析

2020 年，全球遭遇了新冠疫情的巨大冲击，疫情对全球经济活动、人民生活造成了巨大影响，中国政府采取了迅速、有效的措施控制住了疫情的发展，中国成为主要国家中唯一取得正增长的经济体。受此影响，虽然股票市场经历较大幅度波动，但全年股票市场整体表现较好，其中上证综指上涨 13.87%，沪深 300 上涨 27.21%，创业板表现异常突出，全年上涨 64.96%。行业方面，休闲服务、电气设备、食品饮料、国防军工、医药生物等等板块表现较好，而房地产、通信、建筑、纺织服装、银行等行业表现落后。医药行业受全年亦表现突出，中信医药指数上涨 50.4%。

报告期内本基金成立，较长一段时间处于建仓期，我们重点投资了医疗服务、创新药及创新药服务、医疗消费品、医疗设备、新兴医疗器械、特色高端原料药等细分行业的龙头公司，为投资者取得了较好的绝对收益。

4.4.2 报告期内基金的业绩表现

截至 2020 年 12 月 31 日，本基金份额净值为 1.3921 元，本报告期份额净值增长率为 39.21%，同期业绩比较基准增长率为 23.65%。

4.5 管理人对宏观经济、证券市场及行业走势的简要展望

展望 2021 年，我们对股票市场保持谨慎乐观的态度。首先我们预期经济未来处于较为平稳的状态，结构性向好的细分方向较多。当前经济仍然持续向好，但中期来看社融增速可能见顶，同时受制于海外疫情带来的不确定性、国内较为温和的政策，经济整体弹性不大，但经济体系供需态势平稳、库存偏低，未产生明显的实体泡沫，因此经济系统性风险不大。在此轮疫情中，中国制造业的优势得到持续体现，很多新领域、新市场等得到拓展，我们预期这将驱动相关公司的持续成长。很多细分行业的龙头公司未来竞争优势有望扩大，国内、全球份额有望提升，长期成长确定性提高。疫情也带来了许多长周期的趋势改变或者进一步加强，比如产业转移、行业集中度提升、线上化、新产品的普及、自动化智能化需求的提升等，我们预期未来还将持续。此外自下而上看景气的高成长子行业仍然较多，主要集中在医药、新消费、科技等方向；其次从流动性来看，我们预期经济向上弹性不大，未来化解存量债务风险也需要一个相对较为宽松的流动性状态，因此预计金融市场流

动性将保持较为宽松的状态。长期看，房地产长期空间受限，股票在居民财富配置中比例不断提升是持续的趋势；从政策来看，目前政府对短期经济刺激较为克制，主要政策方向还是提高经济的中长期潜在增长率，如双循环、资本市场改革、打破刚兑、地产调控、反垄断等，都是为了支持经济转型升级、持续创新和效率提升，这些将对有持续成长能力的行业和公司带来持续的正面作用；但不可否认的是，股票市场经过两年的大幅上涨，当前估值水平处于偏高的状态，对未来 1-2 年的成长性有所透支，尽管从长期来看，大部分细分行业的优秀公司市值还具备较大的成长空间，但如果未来出现估值泡沫化的情况，可能会带来股价阶段性较大的波动。

就医药行业来说，我们认为在消费升级、科技创新、国产替代、产业转移及全球化等趋势推动下，景气度较高的子行业较多。中期来看医院端的需求有望持续回升，带动相关公司的业绩持续复苏。国内创新环境日益良好，将对具备创新能力的公司提供更好的支持，预期国内医药企业的创新能力将会持续提升，创新药全球化初显端倪。行业政策一方面会对部分公司的短期经营带来较大压力，但同时也促使医药行业加速进行转型升级，优胜劣汰。此外我们也看到部分细分行业的龙头公司全球竞争力持续提升，预期未来全球化将会逐步成为行业的核心驱动力之一。因此我们认为医药行业基本面总体较为健康，结构性向好的方向较多，长期来看不少细分行业的龙头公司都还具备较大的成长空间。我们将恪守估值纪律，严格按照基本面选股，我们持续看好医药消费及医疗服务、高端医疗器械、疫苗、创新药及创新药产业链、高端原料药及制剂一体化公司等细分方向的优秀公司的长期投资机会。

4.6 管理人内部有关本基金的监察稽核工作情况

本报告期内，公司合规监察稽核部从维护基金份额持有人利益、保障基金的合规运作出发，重点在法律事务、合规管理、内部稽核、信息披露、反洗钱、员工行为规范等方面开展工作，深化员工的合规意识，推动公司的合规文化和内部风险控制机制的完善与优化。

监察稽核工作重点集中于以下几个方面：

(1) 继续深化“主动合规”的管理理念，积极开展形式多样的合规教育培训，强化全体员工的合规意识和风险控制意识，推动公司建立良好的内控环境和合规文化。

(2) 积极落实新《证券法》、《公开募集证券投资基金销售机构监督管理办法》等法规要求，督促各项工作稳妥、有序开展。

(3) 强化内控建设，推动落实公司投资、运营业务操作流程标准化，细化各相关部门在各业务环节的操作流程及工作职责，降低操作风险。

(4) 构建贯穿公司各业务和产品条线的合规咨询服务体系，积极参与新产品、新业务评估工作，

提供合规意见和建议，保障新产品、新业务合规开展。

(5) 对公司内部重要规章制度、重大决策、产品和业务方案、重要法律文本、对外披露材料、宣传推介材料等进行合规性审查，严把合规质量关。

(6) 定期组织开展内部审计、专项稽核、合规有效性评估，对公司前中后各业务环节开展自查自纠，及时排除风险隐患和漏洞，促进合规和内控管理水平的提升，保障公司稳健经营。

本基金管理人承诺将一如既往地本着诚实信用、勤勉尽责的原则管理和运用基金资产，不断提高内部监察稽核工作的科学性和有效性，努力防范和控制各种风险，保障基金份额持有人的合法权益。

4.7 管理人对报告期内基金估值程序等事项的说明

本基金管理人按照企业会计准则、中国证监会相关规定和基金合同关于估值的约定，对基金所持有的投资品种进行估值。本基金托管人根据法律法规要求履行估值及净值计算的复核责任。

本基金管理人设有估值委员会，负责在证券发行机构发生了严重影响证券价格的重大事件时，评估重大事件对投资品种价值的影响程度、评估对基金估值的影响程度、确定采用的估值方法、确定该证券的公允价值；同时将采用的估值方法以及采用该方法对相关证券的估值与基金的托管银行进行沟通。估值委员会成员由首席投资官、公司分管运营、专户的领导、指数与量化投资部负责人、固定收益部负责人、投资研究部负责人、基金运营部负责人、产品部负责人、风险管理部负责人、全球投资部负责人等人员组成，具有多年的证券、基金从业经验，熟悉相关法律法规，具备行业研究、风险管理、法律合规或基金估值运作等方面的专业胜任能力。基金经理可参与估值原则和方法的讨论，但不参与估值原则和方法的最终决策和日常估值的执行。

本报告期内，参与估值流程各方之间不存在任何重大利益冲突。

本基金管理人已与中央国债登记结算有限责任公司及中证指数有限公司签署服务协议，由其按约定分别提供银行间同业市场及交易所交易的债券品种的估值数据。

4.8 管理人对报告期内基金利润分配情况的说明

本报告期不进行收益分配。

4.9 报告期内管理人对本基金持有人数或基金资产净值预警情形的说明

本基金报告期内不存在基金持有人数低于 200 人或基金资产净值低于 5000 万元的情形。

§5 托管人报告

5.1 报告期内本基金托管人遵规守信情况声明

本报告期内，中国银行股份有限公司（以下称“本托管人”）在华安医疗创新混合型证券投资基金（以下称“本基金”）的托管过程中，严格遵守《证券投资基金法》及其他有关法律法规、基金合同和托管协议的有关规定，不存在损害基金份额持有人利益的行为，完全尽职尽责地履行了应尽的义务。

5.2 托管人对报告期内本基金投资运作遵规守信、净值计算、利润分配等情况的说明

本报告期内，本托管人根据《证券投资基金法》及其他有关法律法规、基金合同和托管协议的规定，对本基金管理人的投资运作进行了必要的监督，对基金资产净值的计算、基金份额申购赎回价格的计算以及基金费用开支等方面进行了认真地复核，未发现本基金管理人存在损害基金份额持有人利益的行为。

5.3 托管人对本年度报告中财务信息等内容的真实、准确和完整发表意见

本报告中的财务指标、净值表现、收益分配情况、财务会计报告（注：财务会计报告中的“金融工具风险及管理”部分未在托管人复核范围内）、投资组合报告等数据真实、准确和完整。

§6 审计报告

普华永道中天审字(2021)第 24926 号

华安医疗创新混合型证券投资基金全体基金份额持有人：

6.1 审计意见

我们审计了华安医疗创新混合型证券投资基金(以下简称“华安医疗创新基金”)的财务报表，包括 2020 年 12 月 31 日的资产负债表，2020 年 4 月 15 日(基金合同生效日)至 2020 年 12 月 31 日止期间的利润表和所有者权益(基金净值)变动表以及财务报表附注。

我们认为，后附的财务报表在所有重大方面按照企业会计准则和在财务报表附注中所列示的中国证券监督管理委员会(以下简称“中国证监会”)、中国证券投资基金业协会(以下简称“中国基金业协会”)发布的有关规定及允许的基金行业实务操作编制，公允反映了华安医疗创新基金 2020 年 12 月 31 日的财务状况以及 2020 年 4 月 15 日(基金合同生效日)至 2020 年 12 月 31 日止期间的经营成果和基金净值变动情况。

6.2 形成审计意见的基础

我们按照中国注册会计师审计准则的规定执行了审计工作。审计报告的“注册会计师对财务报表审计的责任”部分进一步阐述了我们在这些准则下的责任。我们相信，我们获取的审计证据是充分、适当的，为发表审计意见提供了基础。

按照中国注册会计师职业道德守则，我们独立于华安医疗创新基金，并履行了职业道德方面的其他责任。

6.3 管理层和治理层对财务报表的责任

华安医疗创新基金的基金管理人华安基金管理有限公司(以下简称“基金管理人”)管理层负责按照企业会计准则和中国证监会、中国基金业协会发布的有关规定及允许的基金行业实务操作编制财务报表，使其实现公允反映，并设计、执行和维护必要的内部控制，以使财务报表不存在由于舞弊或错误导致的重大错报。

在编制财务报表时，基金管理人管理层负责评估华安医疗创新基金的持续经营能力，披露与持续经营相关的事项(如适用)，并运用持续经营假设，除非基金管理人管理层计划清算华安医疗创新基金、终止运营或别无其他现实的选择。

基金管理人治理层负责监督华安医疗创新基金的财务报告过程。

6.4 注册会计师对财务报表审计的责任

我们的目标是对财务报表整体是否不存在由于舞弊或错误导致的重大错报获取合理保证，并出具包含审计意见的审计报告。合理保证是高水平的保证，但并不能保证按照审计准则执行的审计在某一重大错报存在时总能发现。错报可能由于舞弊或错误导致，如果合理预期错报单独或汇总起来可能影响财务报表使用者依据财务报表作出的经济决策，则通常认为错报是重大的。

在按照审计准则执行审计工作的过程中，我们运用职业判断，并保持职业怀疑。同时，我们也执行以下工作：

(一) 识别和评估由于舞弊或错误导致的财务报表重大错报风险；设计和实施审计程序以应对这些风险，并获取充分、适当的审计证据，作为发表审计意见的基础。由于舞弊可能涉及串通、伪造、

故意遗漏、虚假陈述或凌驾于内部控制之上，未能发现由于舞弊导致的重大错报的风险高于未能发现由于错误导致的重大错报的风险。

(二) 了解与审计相关的内部控制，以设计恰当的审计程序，但目的并非对内部控制的有效性发表意见。

(三) 评价基金管理人管理层选用会计政策的恰当性和作出会计估计及相关披露的合理性。

(四) 对基金管理人管理层使用持续经营假设的恰当性得出结论。同时，根据获取的审计证据，就可能对导致对华安医疗创新基金持续经营能力产生重大疑虑的事项或情况是否存在重大不确定性得出结论。如果我们得出结论认为存在重大不确定性，审计准则要求我们在审计报告中提请报表使用者注意财务报表中的相关披露；如果披露不充分，我们应当发表非无保留意见。我们的结论基于截至审计报告日可获得的信息。然而，未来的事项或情况可能导致华安医疗创新基金不能持续经营。

(五) 评价财务报表的总体列报(包括披露)、结构和内容，并评价财务报表是否公允反映相关交易和事项。

我们与基金管理人治理层就计划的审计范围、时间安排和重大审计发现等事项进行沟通，包括沟通我们在审计中识别出的值得关注的内部控制缺陷。

普华永道中天会计师事务所(特殊普通合伙) 中国注册会计师

许康玮 楼茜蓉

上海市湖滨路 202 号领展企业广场 2 座普华永道中心 11 楼

2021 年 3 月 24 日

§7 年度财务报表

7.1 资产负债表

会计主体：华安医疗创新混合型证券投资基金

报告截止日：2020 年 12 月 31 日

单位：人民币元

资产	附注号	本期末 2020 年 12 月 31 日
资产：		-
银行存款	7.4.7.1	25,350,438.98
结算备付金		606,570.35
存出保证金		141,936.07
交易性金融资产	7.4.7.2	391,873,691.65
其中：股票投资		390,721,049.15
基金投资		-
债券投资		1,152,642.50
资产支持证券投资		-
贵金属投资		-
衍生金融资产	7.4.7.3	-
买入返售金融资产	7.4.7.4	-
应收证券清算款		8,547,994.77
应收利息	7.4.7.5	4,154.13
应收股利		-
应收申购款		1,437,421.82
递延所得税资产		-
其他资产	7.4.7.6	-
资产总计		427,962,207.77
负债和所有者权益	附注号	本期末 2020 年 12 月 31 日
负债：		-
短期借款		-
交易性金融负债		-
衍生金融负债	7.4.7.3	-
卖出回购金融资产款		-
应付证券清算款		1,012,862.69

应付赎回款		6,654,507.06
应付管理人报酬		587,745.50
应付托管费		97,957.60
应付销售服务费		-
应付交易费用	7.4.7.7	1,147,624.27
应交税费		6.65
应付利息		-
应付利润		-
递延所得税负债		-
其他负债	7.4.7.8	168,919.41
负债合计		9,669,623.18
所有者权益：		-
实收基金	7.4.7.9	300,479,440.53
未分配利润	7.4.7.10	117,813,144.06
所有者权益合计		418,292,584.59
负债和所有者权益总计		427,962,207.77

注：1.报告截止日 2020 年 12 月 31 日，基金份额净值 1.3921 元，基金份额总额 300,479,440.53 份。

2.本基金基金合同于 2020 年 4 月 15 日生效。

7.2 利润表

会计主体：华安医疗创新混合型证券投资基金

本报告期：2020 年 4 月 15 日（基金合同生效日）至 2020 年 12 月 31 日

单位：人民币元

项目	附注号	本期
		2020 年 4 月 15 日（基金合同生效日）至 2020 年 12 月 31 日
一、收入		285,051,626.64
1.利息收入		1,346,269.01
其中：存款利息收入	7.4.7.11	978,012.79

债券利息收入		617.74
资产支持证券利息收入		-
买入返售金融资产收入		367,638.48
其他利息收入		-
2.投资收益（损失以“-”填列）		161,001,524.59
其中：股票投资收益	7.4.7.12	158,990,822.78
基金投资收益		-
债券投资收益	7.4.7.13	199,378.74
资产支持证券投资收益		-
贵金属投资收益		-
衍生工具收益	7.4.7.14	-
股利收益	7.4.7.15	1,811,323.07
3.公允价值变动收益（损失以“-”号填列）	7.4.7.16	117,577,633.58
4.汇兑收益（损失以“-”号填列）		-
5.其他收入（损失以“-”号填列）	7.4.7.17	5,126,199.46
减：二、费用		13,109,869.13
1. 管理人报酬		8,435,838.70
2. 托管费		1,405,973.12
3. 销售服务费		-
4. 交易费用	7.4.7.18	3,072,342.72
5. 利息支出		-
其中：卖出回购金融资产支出		-
6. 税金及附加		2.24
7. 其他费用	7.4.7.19	195,712.35
三、利润总额（亏损总额以“-”号填列）		271,941,757.51
减：所得税费用		-
四、净利润（净亏损以“-”号填列）		271,941,757.51

7.3 所有者权益（基金净值）变动表

会计主体：华安医疗创新混合型证券投资基金

本报告期：2020 年 4 月 15 日（基金合同生效日）至 2020 年 12 月 31 日

单位：人民币元

项目	本期		
	2020 年 4 月 15 日（基金合同生效日）至 2020 年 12 月 31 日		
	实收基金	未分配利润	所有者权益合计
一、期初所有者权益（基金净值）	1,209,317,106.54	-	1,209,317,106.54
二、本期经营活动产生的基金净值变动数（本期利润）	-	271,941,757.51	271,941,757.51
三、本期基金份额交易产生的基金净值变动数（净值减少以“-”号填列）	-908,837,666.01	-154,128,613.45	-1,062,966,279.46
其中：1.基金申购款	378,762,202.52	75,448,220.76	454,210,423.28
2.基金赎回款	-1,287,599,868.53	-229,576,834.21	-1,517,176,702.74
四、本期向基金份额持有人分配利润产生的基金净值变动（净值减少以“-”号填列）	-	-	-
五、期末所有者权益（基金净值）	300,479,440.53	117,813,144.06	418,292,584.59

报表附注为财务报表的组成部分。

本报告页码（序号）从 7.1 至 7.4，财务报表由下列负责人签署：

基金管理人负责人：朱学华，主管会计工作负责人：朱学华，会计机构负责人：陈林

7.4 报表附注

7.4.1 基金基本情况

华安医疗创新混合型证券投资基金(以下简称“本基金”)经中国证券监督管理委员会(以下简称“中国证监会”)证监许可[2019]第 2182 号《关于准予华安医疗创新混合型证券投资基金注册的批复》核准,由华安基金管理有限公司依照《中华人民共和国证券投资基金法》和《华安医疗创新混合型证券投资基金基金合同》负责公开募集。本基金为契约型开放式基金,存续期限不定,首次设立募集不包括认购资金利息共募集人民币 1,208,882,814.59 元,业经普华永道中天会计师事务所(特殊普通合伙)普华永道中天验字(2020)第 0276 号验资报告予以验证。经向中国证监会备案,《华安医疗创新混合型证券投资基金基金合同》于 2020 年 4 月 15 日正式生效,基金合同生效日的基金份额总额为 1,209,317,106.54 份基金份额,其中认购资金利息折合 434,291.95 份基金份额。本基金的基金管理人为华安基金管理有限公司,基金托管人为中国银行股份有限公司。

根据《中华人民共和国证券投资基金法》和《华安医疗创新混合型证券投资基金基金合同》的有关规定,本基金的投资范围为具有良好流动性的金融工具,包括国内依法发行上市的股票(包括中小板、创业板及其他经中国证监会核准或注册上市的股票、存托凭证)、内地与香港股票市场交易互联互通机制下允许投资的规定范围内的香港联合交易所上市的股票、债券(包括国债、地方政府债、央行票据、金融债、企业债、公司债、次级债、可转换债券(含分离交易可转债)、短期融资券、超短期融资券、中期票据等)、资产支持证券、债券回购、银行存款、同业存单、股指期货以及法律法规或中国证监会允许基金投资的其他金融工具(但须符合中国证监会相关规定)。本基金将根据法律法规的规定参与融资业务。本基金的投资组合比为:股票资产投资比例为基金资产的 60%-95%;投资于医疗创新主题相关证券不低于非现金基金资产的 80%;港股通标的股票投资比例不超过全部股票资产的 50%;每个交易日日终在扣除股指期货合约需缴纳的交易保证金后,应当保持现金或者到期日在一年以内的政府债券不低于基金资产净值的 5%,其中现金不包含结算备付金、存出保证金和应收申购款等;股指期货及其他金融工具的投资比例依照法律法规或监管机构的规定执行。本基金的业绩比较基准为:中证医药卫生指数收益率 x70%+恒生医疗保健指数收益率(经汇率调整后)x10%+中债综合全价指数收益率 x20%。

本财务报表由本基金的基金管理人华安基金管理有限公司于 2021 年 3 月 24 日批准报出。

7.4.2 会计报表的编制基础

本基金的财务报表按照财政部于 2006 年 2 月 15 日及以后期间颁布的《企业会计准则—基本准则》、各项具体会计准则及相关规定(以下合称“企业会计准则”)、中国证监会颁布的《证券投资基金信息披露 XBRL 模板第 3 号<年度报告和中期报告>》、中国证券投资基金业协会(以下简称“中国基金业协会”)颁布的《证券投资基金会计核算业务指引》、《华安医疗创新混合型证券投资基金基金合同》和在财务报表附注 7.4.4 所列示的中国证监会、中国基金业协会发布的有关规定及允许的基金行业实务操作编制。

本财务报表以持续经营为基础编制。

7.4.3 遵循企业会计准则及其他有关规定的声明

本基金 2020 年 4 月 15 日(基金合同生效日)至 2020 年 12 月 31 日止期间的财务报表符合企业会计准则的要求,真实、完整地反映了本基金 2020 年 12 月 31 日的财务状况以及 2020 年 4 月 15 日(基金合同生效日)至 2020 年 12 月 31 日止期间的经营成果和基金净值变动情况等有关信息。

7.4.4 重要会计政策和会计估计

7.4.4.1 会计年度

本基金会计年度为公历 1 月 1 日起至 12 月 31 日止。本期财务报表的实际编制期间为 2020 年 4 月 15 日(基金合同生效日)至 2020 年 12 月 31 日止。

7.4.4.2 记账本位币

本基金的记账本位币为人民币。

7.4.4.3 金融资产和金融负债的分类

(1) 金融资产的分类

金融资产于初始确认时分类为:以公允价值计量且其变动计入当期损益的金融资产、应收款项、可供出售金融资产及持有至到期投资。金融资产的分类取决于本基金对金融资产的持有意图和持有能力。本基金现无金融资产分类为可供出售金融资产及持有至到期投资。

本基金目前以交易目的持有的股票投资和债券投资分类为以公允价值计量且其变动计入当期损益的金融资产。以公允价值计量且其变动计入当期损益的金融资产在资产负债表中以交易性金融资产列示。

本基金持有的其他金融资产分类为应收款项，包括银行存款、买入返售金融资产和其他各类应收款项等。应收款项是指在活跃市场中没有报价、回收金额固定或可确定的非衍生金融资产。

(2) 金融负债的分类

金融负债于初始确认时分类为：以公允价值计量且其变动计入当期损益的金融负债及其他金融负债。本基金目前暂无金融负债分类为以公允价值计量且其变动计入当期损益的金融负债。本基金持有的其他金融负债包括其他各类应付款项等。

7.4.4.4 金融资产和金融负债的初始确认、后续计量和终止确认

金融资产或金融负债于本基金成为金融工具合同的一方时，按公允价值在资产负债表内确认。以公允价值计量且其变动计入当期损益的金融资产，取得时发生的相关交易费用计入当期损益；对于支付的价款中包含的债券起息日或上次除息日至购买日止的利息，单独确认为应收项目。应收款项和其他金融负债的相关交易费用计入初始确认金额。

对于以公允价值计量且其变动计入当期损益的金融资产，按照公允价值进行后续计量；对于应收款项和其他金融负债采用实际利率法，以摊余成本进行后续计量。

金融资产满足下列条件之一的，予以终止确认：(1) 收取该金融资产现金流量的合同权利终止；(2) 该金融资产已转移，且本基金将金融资产所有权上几乎所有的风险和报酬转移给转入方；或者(3) 该金融资产已转移，虽然本基金既没有转移也没有保留金融资产所有权上几乎所有的风险和报酬，但是放弃了对该金融资产控制。

金融资产终止确认时，其账面价值与收到的对价的差额，计入当期损益。

当金融负债的现时义务全部或部分已经解除时，终止确认该金融负债或义务已解除的部分。终止确认部分的账面价值与支付的对价之间的差额，计入当期损益。

7.4.4.5 金融资产和金融负债的估值原则

本基金持有的股票投资和债券投资按如下原则确定公允价值并进行估值：

(1) 存在活跃市场的金融工具按其估值日的市场交易价格确定公允价值；估值日无交易且最近

交易日后未发生影响公允价值计量的重大事件的，按最近交易日的市场交易价格确定公允价值。有充足证据表明估值日或最近交易日的市场交易价格不能真实反映公允价值的，应对市场交易价格进行调整，确定公允价值。与上述投资品种相同，但具有不同特征的，应以相同资产或负债的公允价值为基础，并在估值技术中考虑不同特征因素的影响。特征是指对资产出售或使用的限制等，如果该限制是针对资产持有者的，那么在估值技术中不应将该限制作为特征考虑。此外，基金管理人不应考虑因大量持有相关资产或负债所产生的溢价或折价。

(2) 当金融工具不存在活跃市场，采用在当前情况下适用并且有足够可利用数据和其他信息支持的估值技术确定公允价值。采用估值技术时，优先使用可观察输入值，只有在无法取得相关资产或负债可观察输入值或取得不切实可行的情况下，才可以使用不可观察输入值。

(3) 如经济环境发生重大变化或证券发行人发生影响金融工具价格的重大事件，应对估值进行调整并确定公允价值。

7.4.4.6 金融资产和金融负债的抵销

本基金持有的资产和承担的负债基本为金融资产和金融负债。当本基金 1) 具有抵销已确认金额的法定权利且该种法定权利现在是可执行的；且 2) 交易双方准备按净额结算时，金融资产与金融负债按抵销后的净额在资产负债表中列示。

7.4.4.7 实收基金

实收基金为对外发行基金份额所募集的总金额在扣除损益平准金分摊部分后的余额。由于申购和赎回引起的实收基金变动分别于基金申购确认日及基金赎回确认日认列。上述申购和赎回分别包括基金转换所引起的转入基金的实收基金增加和转出基金的实收基金减少。

7.4.4.8 损益平准金

损益平准金包括已实现平准金和未实现平准金。已实现平准金指在申购或赎回基金份额时，申购或赎回款项中包含的按累计未分配的已实现损益占基金净值比例计算的金额。未实现平准金指在申购或赎回基金份额时，申购或赎回款项中包含的按累计未实现损益占基金净值比例计算的金额。损益平准金于基金申购确认日或基金赎回确认日认列，并于期末全额转入未分配利润/(累计亏损)。

7.4.4.9 收入/(损失)的确认和计量

股票投资在持有期间应取得的现金股利扣除由上市公司代扣代缴的个人所得税后的净额确认为投资收益。债券投资在持有期间应取得的按票面利率或者发行价计算的利息扣除在适用情况下由债券发行企业代扣代缴的个人所得税及由基金管理人缴纳的增值税后的净额确认为利息收入。

以公允价值计量且其变动计入当期损益的金融资产在持有期间的公允价值变动确认为公允价值变动损益；于处置时，其处置价格与初始确认金额之间的差额确认为投资收益，其中包括从公允价值变动损益结转的公允价值累计变动额。

应收款项在持有期间确认的利息收入按实际利率法计算，实际利率法与直线法差异较小的则按直线法计算。

7.4.4.10 费用的确认和计量

本基金的管理人报酬和托管费在费用涵盖期间按基金合同约定的费率和计算方法逐日确认。

其他金融负债在持有期间确认的利息支出按实际利率法计算，实际利率法与直线法差异较小的则按直线法计算。

7.4.4.11 基金的收益分配政策

每一基金份额享有同等分配权。本基金收益以现金形式分配，但基金份额持有人可选择现金红利或将现金红利按红利发放日的基金份额净值自动转为基金份额进行再投资。若期末未分配利润中的未实现部分为正数，包括基金经营活动产生的未实现损益以及基金份额交易产生的未实现平准金等，则期末可供分配利润的金额为期末未分配利润中的已实现部分；若期末未分配利润的未实现部分为负数，则期末可供分配利润的金额为期末未分配利润，即已实现部分相抵未实现部分后的余额。

经宣告的拟分配基金收益于分红除权日从所有者权益转出。

7.4.4.12 外币交易

外币交易按交易发生日的即期汇率将外币金额折算为人民币入账。

以公允价值计量的外币非货币性项目，于估值日采用估值日的即期汇率折算为人民币，所产生的折算差额直接计入公允价值变动损益科目。

7.4.4.13 分部报告

本基金以内部组织结构、管理要求、内部报告制度为依据确定经营分部，以经营分部为基础确定报告分部并披露分部信息。经营分部是指本基金内同时满足下列条件的组成部分：(1) 该组成部分能够在日常活动中产生收入、发生费用；(2) 本基金的基金管理人能够定期评价该组成部分的经营成果，以决定向其配置资源、评价其业绩；(3) 本基金能够取得该组成部分的财务状况、经营成果和现金流量等有关会计信息。如果两个或多个经营分部具有相似的经济特征，并且满足一定条件的，则合并为一个经营分部。

本基金目前以一个单一的经营分部运作，不需要披露分部信息。

7.4.4.14 其他重要的会计政策和会计估计

根据本基金的估值原则和中国证监会允许的基金行业估值实务操作，本基金确定以下类别股票投资和债券投资的公允价值时采用的估值方法及其关键假设如下：

(1) 对于证券交易所上市的股票和债券，若出现重大事项停牌或交易不活跃(包括涨跌停时的交易不活跃)等情况，本基金根据中国证监会公告[2017]13号《中国证监会关于证券投资基金估值业务的指导意见》，根据具体情况采用《关于发布中基协(AMAC)基金行业股票估值指数的通知》提供的指数收益法等估值技术进行估值。

(2) 对于在锁定期内的非公开发行股票、首次公开发行股票时公司股东公开发售股份、通过大宗交易取得的带限售期的股票等流通受限股票，根据中国基金业协会中基协发[2017]6号《关于发布<证券投资基金投资流通受限股票估值指引(试行)>的通知》之附件《证券投资基金投资流通受限股票估值指引(试行)》(以下简称“指引”)，按估值日在证券交易所上市交易的同一股票的公允价值扣除中证指数有限公司根据指引所独立提供的该流通受限股票剩余限售期对应的流动性折扣后的价值进行估值。

(3) 对于在证券交易所上市或挂牌转让的固定收益品种(可转换债券、可交换债券和私募债券除外)及在银行间同业市场交易的固定收益品种，根据中国证监会公告[2017]13号《中国证监会关于证券投资基金估值业务的指导意见》及《中国证券投资基金业协会估值核算工作小组关于2015年1季度固定收益品种的估值处理标准》采用估值技术确定公允价值。本基金持有的证券交易所上市或挂

牌转让的固定收益品种(可转换债券、可交换债券和私募债券除外),按照中证指数有限公司所独立提供的估值结果确定公允价值。本基金持有的银行间同业市场固定收益品种按照中债金融估值中心有限公司所独立提供的估值结果确定公允价值。

7.4.5 会计政策和会计估计变更以及差错更正的说明

7.4.5.1 会计政策变更的说明

本基金本报告期未发生会计政策变更。

7.4.5.2 会计估计变更的说明

本基金本报告期未发生会计估计变更。

7.4.5.3 差错更正的说明

本基金在本报告期间无须说明的会计差错更正。

7.4.6 税项

根据财政部、国家税务总局财税[2002]128号《关于开放式证券投资基金有关税收问题的通知》、财税[2008]1号《关于企业所得税若干优惠政策的通知》、财税[2012]85号《关于实施上市公司股息红利差别化个人所得税政策有关问题的通知》、财税[2014]81号《财政部国家税务总局证监会关于沪港股票市场交易互联互通机制试点有关税收政策的通知》、财税[2015]101号《关于上市公司股息红利差别化个人所得税政策有关问题的通知》、财税[2016]36号《关于全面推开营业税改征增值税试点的通知》、财税[2016]46号《关于进一步明确全面推开营改增试点金融业有关政策的通知》、财税[2016]70号《关于金融机构同业往来等增值税政策的补充通知》、财税[2016]127号《财政部国家税务总局证监会关于深港股票市场交易互联互通机制试点有关税收政策的通知》、财税[2016]140号《关于明确金融 房地产开发 教育辅助服务等增值税政策的通知》、财税[2017]2号《关于资管产品增值税政策有关问题的补充通知》、财税[2017]56号《关于资管产品增值税有关问题的通知》、财税[2017]90号《关于租入固定资产进项税额抵扣等增值税政策的通知》及其他相关财税法规和实务操作,主要税项列示如下:

(1) 资管产品运营过程中发生的增值税应税行为,以资管产品管理人为增值税纳税人。资管产品管理人运营资管产品过程中发生的增值税应税行为,暂适用简易计税方法,按照3%的征收率缴纳增值税。

对证券投资基金管理人运用基金买卖股票、债券的转让收入免征增值税，对国债、地方政府债以及金融同业往来利息收入亦免征增值税。资管产品管理人运营资管产品提供的贷款服务，以产生的利息及利息性质的收入为销售额。

(2) 对基金从证券市场中取得的收入，包括买卖股票、债券的差价收入，股票的股息、红利收入，债券的利息收入及其他收入，暂不征收企业所得税。

(3) 对基金取得的企业债券利息收入，应由发行债券的企业在向基金支付利息时代扣代缴 20% 的个人所得税。对基金从上市公司取得的股息红利所得，持股期限在 1 个月以内(含 1 个月)的，其股息红利所得全额计入应纳税所得额；持股期限在 1 个月以上至 1 年(含 1 年)的，暂减按 50% 计入应纳税所得额；持股期限超过 1 年的，暂免征收个人所得税。对基金持有的上市公司限售股，解禁后取得的股息、红利收入，按照上述规定计算纳税，持股时间自解禁日起计算；解禁前取得的股息、红利收入继续暂减按 50% 计入应纳税所得额。上述所得统一适用 20% 的税率计征个人所得税。

对基金通过沪港通/深港通投资香港联交所上市 H 股取得的股息红利，H 股公司应向中国证券登记结算有限责任公司(以下简称“中国结算”)提出申请，由中国结算向 H 股公司提供内地个人投资者名册，H 股公司按照 20% 的税率代扣个人所得税。基金通过沪港通/深港通投资香港联交所上市的非 H 股取得的股息红利，由中国结算按照 20% 的税率代扣个人所得税。

(4) 基金卖出股票按 0.1% 的税率缴纳股票交易印花税，买入股票不征收股票交易印花税。基金通过沪港通/深港通买卖、继承、赠与联交所上市股票，按照香港特别行政区现行税法规定缴纳印花税。

(5) 本基金的城市维护建设税、教育费附加和地方教育附加等税费按照实际缴纳增值税额的适用比例计算缴纳。

7.4.7 重要财务报表项目的说明

7.4.7.1 银行存款

单位：人民币元

项目	本期末 2020 年 12 月 31 日	
	活期存款	25,350,438.98
定期存款	-	
其中：存款期限 1 个月以内	-	
存款期限 1-3 个月	-	
存款期限 3 个月以上	-	
其他存款	-	
合计	25,350,438.98	

7.4.7.2 交易性金融资产

单位：人民币元

项目	本期末 2020 年 12 月 31 日		
	成本	公允价值	公允价值变动
股票	273,371,058.07	390,721,049.15	117,349,991.08
贵金属投资-金交所黄金合约	-	-	-
债券	交易所市场	925,000.00	1,152,642.50
	银行间市场	-	-
	合计	925,000.00	1,152,642.50
资产支持证券	-	-	-
基金	-	-	-
其他	-	-	-
合计	274,296,058.07	391,873,691.65	117,577,633.58

7.4.7.3 衍生金融资产/负债

无余额。

7.4.7.4 买入返售金融资产

无余额。

7.4.7.5 应收利息

单位：人民币元

项目	本期末 2020 年 12 月 31 日
应收活期存款利息	3,102.27
应收定期存款利息	-
应收其他存款利息	-
应收结算备付金利息	506.46
应收债券利息	391.69
应收资产支持证券利息	-
应收买入返售证券利息	-
应收申购款利息	-
应收黄金合约拆借孳息	-
其他	153.71
合计	4,154.13

7.4.7.6 其他资产

无余额。

7.4.7.7 应付交易费用

单位：人民币元

项目	本期末 2020 年 12 月 31 日
交易所市场应付交易费用	1,147,624.27
银行间市场应付交易费用	-
合计	1,147,624.27

7.4.7.8 其他负债

单位：人民币元

项目	本期末
	2020 年 12 月 31 日
应付券商交易单元保证金	-
应付赎回费	7,319.41
预提信息披露费	80,000.00
预提审计费	81,600.00
合计	168,919.41

7.4.7.9 实收基金

金额单位：人民币元

项目	本期	
	2020 年 4 月 15 日（基金合同生效日）至 2020 年 12 月 31 日	
	基金份额（份）	账面金额
基金合同生效日	1,209,317,106.54	1,209,317,106.54
本期申购	378,762,202.52	378,762,202.52
本期赎回（以“-”号填列）	-1,287,599,868.53	-1,287,599,868.53
本期末	300,479,440.53	300,479,440.53

注：1. 申购含转换入份额；赎回含转换出份额。

2. 本基金自 2020 年 3 月 16 日至 2020 年 4 月 13 日止期间公开发售，共募集有效净认购资金人民币 1,209,317,106.54 元，折合为 1,209,317,106.54 份基金份额。根据《华安医疗创新混合型证券投资基金招募说明书》的规定，本基金设立募集期内认购资金产生的利息收入人民币 434,291.95 元在本基金成立后，折合为 434,291.95 份基金份额，划入基金份额持有人账户。

3. 根据《华安医疗创新混合型证券投资基金基金合同》、《华安医疗创新混合型证券投资基金招募说明书》及《关于华安医疗创新混合型证券投资基金开放日常申购、赎回、转换及定期定额业务的公告》的相关规定，本基金于 2020 年 4 月 15 日（基金合同生效日）至 2020 年 6 月 15 日止期间暂不向投资人开放基金交易，申购业务、赎回业务、转换业务和定期定额投资业务自 2020 年 6 月 16 日起开始办理。

7.4.7.10 未分配利润

单位：人民币元

项目	已实现部分	未实现部分	未分配利润合计

基金合同生效日	-	-	-
本期利润	154,364,123.93	117,577,633.58	271,941,757.51
本期基金份额交易产生的变动数	-63,836,549.35	-90,292,064.10	-154,128,613.45
其中：基金申购款	34,793,889.11	40,654,331.65	75,448,220.76
基金赎回款	-98,630,438.46	-130,946,395.75	-229,576,834.21
本期已分配利润	-	-	-
本期末	90,527,574.58	27,285,569.48	117,813,144.06

7.4.7.11 存款利息收入

单位：人民币元

项目	本期
	2020 年 4 月 15 日（基金合同生效日）至 2020 年 12 月 31 日
活期存款利息收入	560,703.33
定期存款利息收入	393,333.33
其他存款利息收入	-
结算备付金利息收入	20,930.90
其他	3,045.23
合计	978,012.79

7.4.7.12 股票投资收益

7.4.7.12.1 股票投资收益项目构成

单位：人民币元

项目	本期
	2020 年 4 月 15 日（基金合同生效日）至 2020 年 12 月 31 日
股票投资收益——买卖股票差价收入	158,990,822.78
股票投资收益——赎回差价收入	-
股票投资收益——申购差价收入	-
合计	158,990,822.78

7.4.7.12.2 股票投资收益——买卖股票差价收入

单位：人民币元

项目	本期
----	----

	2020 年 4 月 15 日（基金合同生效日）至 2020 年 12 月 31 日
卖出股票成交总额	940,951,694.72
减：卖出股票成本总额	781,960,871.94
买卖股票差价收入	158,990,822.78

7.4.7.13 债券投资收益

7.4.7.13.1 债券投资收益项目构成

单位：人民币元

项目	本期
	2020年4月15日（基金合同生效日）至2020年12月31日
债券投资收益——买卖债券（债转股及债券到期兑付）差价收入	199,378.74
债券投资收益——赎回差价收入	-
债券投资收益——申购差价收入	-
合计	199,378.74

7.4.7.13.2 债券投资收益——买卖债券差价收入

单位：人民币元

项目	本期
	2020年4月15日（基金合同生效日）至2020年12月31日
卖出债券（债转股及债券到期兑付）成交总额	751,623.30
减：卖出债券（债转股及债券到期兑付）成本总额	552,000.00
减：应收利息总额	244.56
买卖债券差价收入	199,378.74

7.4.7.14 衍生工具收益

7.4.7.14.1 衍生工具收益——买卖权证差价收入

无。

7.4.7.14.2 衍生工具收益——其他投资收益

无。

7.4.7.15 股利收益

单位：人民币元

项目	本期
	2020年4月15日（基金合同生效日）至2020年12月31日
股票投资产生的股利收益	1,811,323.07
基金投资产生的股利收益	-
合计	1,811,323.07

7.4.7.16 公允价值变动收益

单位：人民币元

项目名称	本期
	2020年4月15日（基金合同生效日）至2020年12月31日
1.交易性金融资产	117,577,633.58
——股票投资	117,349,991.08
——债券投资	227,642.50
——资产支持证券投资	-
——基金投资	-
——贵金属投资	-
——其他	-
2.衍生工具	-
——权证投资	-
3.其他	-
减：应税金融商品公允价值变动产生的预估增值税	-
合计	117,577,633.58

7.4.7.17 其他收入

单位：人民币元

项目	本期
	2020年4月15日（基金合同生效日）至2020年12月31日
基金赎回费收入	5,085,332.94
转换费收入	40,764.30
其他	102.22
合计	5,126,199.46

注：1.本基金的赎回费率按持有期间递减，不低于赎回费总额的 25% 归入基金资产。

2.本基金的转换费由申购补差费和转出基金的赎回费两部分构成，其中不低于转出基金的赎回费的 25% 归入转出基金的基金资产。

7.4.7.18 交易费用

单位：人民币元

项目	本期
	2020年4月15日（基金合同生效日）至2020年12月31日
交易所市场交易费用	3,072,342.72
银行间市场交易费用	-
交易基金产生的费用	-
其中：申购费	-
赎回费	-
合计	3,072,342.72

7.4.7.19 其他费用

单位：人民币元

项目	本期
	2020年4月15日（基金合同生效日）至2020年12月31日
审计费用	81,600.00
信息披露费	80,000.00
银行汇划费	22,912.35
账户维护费	10,500.00
其他	700.00
合计	195,712.35

7.4.8 或有事项、资产负债表日后事项的说明

7.4.8.1 或有事项

截至资产负债表日，本基金并无须作披露的或有事项。

7.4.8.2 资产负债表日后事项

根据华安基金管理有限公司于 2021 年 3 月 9 日发布的公告，经华安基金管理有限公司股东会第

六十六次会议决议及中国证券监督管理委员会证监许可[2021]669 号文核准，华安基金管理有限公司股东上海锦江国际投资管理有限公司将其持有的华安基金管理有限公司 8%的股权转让给国泰君安证券股份有限公司。

截至财务报表批准日，除上述事项外，本基金无其他需要披露的资产负债表日后事项。

7.4.9 关联方关系

关联方名称	与本基金的关系
华安基金管理有限公司(“华安基金公司”)	基金管理人、基金销售机构、注册登记机构
中国银行股份有限公司(“中国银行”)	基金托管人、基金销售机构
国泰君安证券股份有限公司	基金管理人的股东、基金销售机构
上海上国投资产管理有限公司	基金管理人的股东
上海工业投资(集团)有限公司	基金管理人的股东
上海锦江国际投资管理有限公司	基金管理人的股东
国泰君安投资管理股份有限公司	基金管理人的股东
华安资产管理(香港)有限公司	基金管理人的全资子公司
华安未来资产管理(上海)有限公司	基金管理人的全资子公司

注：下述关联交易均在正常业务范围内按一般商业条款订立。

7.4.10 本报告期及上年度可比期间的关联方交易

7.4.10.1 通过关联方交易单元进行的交易

7.4.10.1.1 股票交易

金额单位：人民币元

关联方名称	本期 2020年4月15日（基金合同生效日）至2020年12月31日	
	成交金额	占当期股票成交总额的比例
国泰君安证券股份 有限公司	944,299,765.97	47.99%

7.4.10.1.2 权证交易

无。

7.4.10.1.3 债券交易

无。

7.4.10.1.4 债券回购交易

无。

7.4.10.1.5 应支付关联方的佣金

金额单位：人民币元

关联方名称	本期 2020年4月15日（基金合同生效日）至2020年12月31日			
	当期 佣金	占当期佣金 总量的比例	期末应付佣金余额	占期末应付佣 金总额的比例
国泰君安证券股份有 限公司	846,250.16	47.32%	550,683.64	47.98%

注：1. 上述佣金参考市场价格经本基金的基金管理人与对方协商确定，以扣除由中国证券登记结算有限责任公司收取的证管费和经手费的净额列示。

2. 该类佣金协议的服务范围还包括佣金收取方为本基金提供的证券投资研究成果和市场信息服务等。

7.4.10.2 关联方报酬

7.4.10.2.1 基金管理费

单位：人民币元

项目	本期 2020年4月15日（基金合同生效日）至2020年12月31日
当期发生的基金应支付的管理费	8,435,838.70
其中：支付销售机构的客户维护费	4,851,163.43

注：支付基金管理人华安基金公司的管理人报酬按前一日基金资产净值 1.50% 的年费率计提，逐日累计至每月月底，按月支付。其计算公式为：

$$\text{日管理人报酬} = \text{前一日基金资产净值} \times 1.50\% / \text{当年天数}。$$

7.4.10.2.2 基金托管费

单位：人民币元

项目	本期 2020年4月15日（基金合同生效日）至2020年12月31日
----	---------------------------------------

当期发生的基金应支付的托管费	1,405,973.12
----------------	--------------

注：支付基金托管人中国银行的托管费按前一日基金资产净值 0.25% 的年费率计提，逐日累计至每月月底，按月支付。其计算公式为：

$$\text{日托管费} = \text{前一日基金资产净值} \times 0.25\% / \text{当年天数}。$$

7.4.10.3 与关联方进行银行间同业市场的债券(含回购)交易

无。

7.4.10.4 各关联方投资本基金的情况

7.4.10.4.1 报告期内基金管理人运用固有资金投资本基金的情况

无。

7.4.10.4.2 报告期末除基金管理人之外的其他关联方投资本基金的情况

无。

7.4.10.5 由关联方保管的银行存款余额及当期产生的利息收入

单位：人民币元

关联方名称	本期	
	2020年4月15日（基金合同生效日）至2020年12月31日	
	期末余额	当期利息收入
中国银行	25,350,438.98	560,703.33

注：本基金的银行存款由基金托管人中国银行保管，按银行同业利率计息。

7.4.10.6 本基金在承销期内参与关联方承销证券的情况

金额单位：人民币元

本期					
2020年4月15日（基金合同生效日）至2020年12月31日					
关联方名称	证券代码	证券名称	发行方式	基金在承销期内买入	
				数量（单位：股/张）	总金额
国泰君安证券股份有限公司	688981	中芯国际	网下申购	231,088.00	6,377,404.86

国泰君安证券股份有限公司	688256	寒武纪	网下申购	8,962.00	579,948.50
国泰君安证券股份有限公司	688286	敏芯股份	网下申购	1,681.00	105,875.01
国泰君安证券股份有限公司	605066	天正电气	网下申购	1,278.00	12,805.56
国泰君安证券股份有限公司	688339	亿华通	网下申购	2,761.00	212,688.80
国泰君安证券股份有限公司	688229	博睿数据	网下申购	1,643.00	108,682.97
国泰君安证券股份有限公司	605388	均瑶健康	网下申购	1,230.00	16,518.90
国泰君安证券股份有限公司	688017	绿的谐波	网下申购	4,138.00	145,803.67
国泰君安证券股份有限公司	688095	福昕软件	网下申购	1,199.00	287,427.46
国泰君安证券股份有限公司	603112	华翔股份	网下申购	920.00	7,194.40
国泰君安证券股份有限公司	688698	伟创电气	网下申购	4,751.00	51,328.62
国泰君安证券股份有限公司	003003	天元股份	网下申购	756.00	7,930.44

7.4.10.7 其他关联交易事项的说明

7.4.10.7.1 其他关联交易事项的说明

无。

7.4.11 利润分配情况

无。

7.4.12 期末（2020 年 12 月 31 日）本基金持有的流通受限证券

7.4.12.1 因认购新发/增发证券而于期末持有的流通受限证券

金额单位：人民币元

7.4.12.1.1 受限证券类别：股票										
证券代码	证券名称	成功认购日	可流通日	流通受限类型	认购价格	期末估值单价	数量(单位：股)	期末成本总额	期末估值总额	备注
601995	中金公司	2020-10-22	2021-05-06	新股限售	28.78	68.71	24,951.00	718,089.78	1,714,383.21	-
300860	锋尚文化	2020-08-06	2021-02-24	新股限售	138.02	126.67	266.00	36,713.32	33,694.22	-
300861	美畅股份	2020-08-06	2021-02-24	新股限售	43.76	51.10	806.00	35,270.56	41,186.60	-
300864	南大环境	2020-08-13	2021-02-25	新股限售	71.71	90.85	166.00	11,903.86	15,081.10	-
300868	杰美特	2020-08-12	2021-02-24	新股限售	41.26	43.28	593.00	24,467.18	25,665.04	-
300869	康泰医学	2020-08-12	2021-02-24	新股限售	10.16	110.88	862.00	8,757.92	95,578.56	-
300871	回盛生物	2020-08-13	2021-02-24	新股限售	33.61	38.70	618.00	20,770.98	23,916.60	-
300872	天阳科技	2020-08-14	2021-02-25	新股限售	21.34	37.84	871.00	18,587.14	32,958.64	-
300873	海晨股份	2020-08-14	2021-03-02	新股限售	30.72	41.32	484.00	14,868.48	19,998.88	-
300877	金春股份	2020-08-17	2021-03-03	新股限售	30.54	50.85	569.00	17,377.26	28,933.65	-
300878	维康药业	2020-08-17	2021-03-03	新股限售	41.34	48.72	401.00	16,577.34	19,536.72	-
300879	大叶股份	2020-08-25	2021-03-01	新股限售	10.58	27.12	466.00	4,930.28	12,637.92	-
300881	盛德鑫泰	2020-08-25	2021-03-05	新股限售	14.17	32.31	291.00	4,123.47	9,402.21	-
300884	狄耐克	2020-11-05	2021-05-12	新股限售	24.87	33.51	499.00	12,410.13	16,721.49	-
300887	谱尼测试	2020-09-09	2021-03-16	新股限售	44.47	74.52	210.00	9,338.70	15,649.20	-
300889	爱克股份	2020-09-09	2021-03-16	新股限售	27.97	30.12	479.00	13,397.63	14,427.48	-
300891	惠云钛业	2020-09-10	2021-03-17	新股限售	3.64	16.40	1,143.00	4,160.52	18,745.20	-

300892	品渥食品	2020-09-11	2021-03-24	新股限售	26.66	60.01	272.00	7,251.52	16,322.72	-
300893	松原股份	2020-09-17	2021-03-24	新股限售	13.47	35.08	276.00	3,717.72	9,682.08	-
300894	火星人	2020-12-24	2021-06-30	新股限售	14.07	36.97	628.00	8,835.96	23,217.16	-
300895	铜牛信息	2020-09-17	2021-03-24	新股限售	12.65	45.30	283.00	3,579.95	12,819.90	-
300896	爱美客	2020-09-21	2021-03-29	新股限售	118.27	603.36	190.00	22,471.30	114,638.40	-
300898	熊猫乳品	2020-10-09	2021-04-16	新股限售	10.78	33.03	496.00	5,346.88	16,382.88	-
300900	广联航空	2020-10-19	2021-04-29	新股限售	17.87	33.16	879.00	15,707.73	29,147.64	-
300902	国安达	2020-10-22	2021-04-29	新股限售	15.38	24.26	551.00	8,474.38	13,367.26	-
300907	康平科技	2020-11-11	2021-05-18	新股限售	14.30	26.85	473.00	6,763.90	12,700.05	-
300908	仲景食品	2020-11-13	2021-05-24	新股限售	39.74	60.44	285.00	11,325.90	17,225.40	-
300910	瑞丰新材	2020-11-20	2021-05-27	新股限售	30.26	47.87	474.00	14,343.24	22,690.38	-
300913	兆龙互连	2020-11-27	2021-06-07	新股限售	13.21	23.94	630.00	8,322.30	15,082.20	-
300918	南山智尚	2020-12-15	2021-06-22	新股限售	4.97	8.94	1,063.00	5,283.11	9,503.22	-
300922	天秦装备	2020-12-18	2021-06-25	新股限售	16.05	31.58	287.00	4,606.35	9,063.46	-
300925	法本信息	2020-12-21	2021-06-30	新股限售	20.08	37.33	353.00	7,088.24	13,177.49	-
688027	国盾量子	2020-06-30	2021-01-11	新股限售	36.18	232.16	2,830.00	102,389.40	657,012.80	-
688095	福昕软件	2020-09-01	2021-03-08	新股限售	238.53	228.79	1,199.00	285,997.47	274,319.21	-
688135	利扬芯片	2020-11-03	2021-05-11	新股限售	15.72	31.48	5,658.00	88,943.76	178,113.84	-
688136	科兴制药	2020-12-03	2021-06-15	新股限售	22.33	34.59	4,981.00	111,225.73	172,292.79	-
688156	路德环境	2020-09-14	2021-03-22	新股限售	15.91	20.07	2,602.00	41,397.82	52,222.14	-
688277	天智航	2020-06-24	2021-01-07	新股限售	12.04	37.53	8,810.00	106,072.40	330,639.30	-
688301	奕瑞科技	2020-09-09	2021-03-18	新股限售	119.60	162.72	2,136.00	255,465.60	347,569.92	-

688311	盟升电子	2020-07-24	2021-02-01	新股限售	41.58	115.36	4,182.00	173,887.56	482,435.52	-
688390	固德威	2020-08-27	2021-03-04	新股限售	37.93	221.72	2,585.00	98,049.05	573,146.20	-
688418	震有科技	2020-07-15	2021-01-22	新股限售	16.25	25.64	6,178.00	100,392.50	158,403.92	-
688508	芯朋微	2020-07-15	2021-01-22	新股限售	28.30	91.91	3,729.00	105,530.70	342,732.39	-
688569	铁科轨道	2020-08-21	2021-03-01	新股限售	22.46	20.10	6,841.00	153,648.86	137,504.10	-
688571	杭华股份	2020-12-02	2021-06-11	新股限售	5.33	7.92	8,200.00	43,706.00	64,944.00	-
003030	祖名股份	2020-12-25	2021-01-06	新股未上市	15.18	15.18	480.00	7,286.40	7,286.40	-
003031	中瓷电子	2020-12-24	2021-01-04	新股未上市	15.27	15.27	387.00	5,909.49	5,909.49	-
300926	博俊科技	2020-12-29	2021-01-07	新股未上市	10.76	10.76	3,225.00	34,701.00	34,701.00	-
300926	博俊科技	2020-12-29	2021-07-07	新股限售	10.76	10.76	359.00	3,862.84	3,862.84	-
300927	江天化学	2020-12-29	2021-01-07	新股未上市	13.39	13.39	1,946.00	26,056.94	26,056.94	-
300927	江天化学	2020-12-29	2021-07-07	新股限售	13.39	13.39	217.00	2,905.63	2,905.63	-
605277	新亚电子	2020-12-25	2021-01-06	新股未上市	16.95	16.95	507.00	8,593.65	8,593.65	-
688617	惠泰医疗	2020-12-30	2021-01-07	新股未上市	74.46	74.46	1,372.00	102,159.12	102,159.12	-

注：1、根据《上海证券交易所科创板股票公开发行自律委员会促进科创板初期企业平稳发行行业倡导建议》，本基金获配的科创板股票如经抽签方式确定需要锁定的，锁定期限为自发行人股票上市之日起 6 个月。

2、根据《深圳证券交易所创业板首次公开发行证券发行与承销业务实施细则》，发行人和主承销商可以采用摇号限售方式或比例限售方式，安排基金通过网下发行获配的部分创业板股票设置不低于 6 个月的限售期。

3、基金可使用以基金名义开设的股票账户，选择网上或者网下一种方式进行新股申购。其中基金参与网下申购获得的新股或作为战略投资者参与配售获得的新股，作为一般法人或战略投资者认购的新股，根据基金与上市公司所签订申购协议的规定，在新股上市后的约定期限内不能自由转让；基金作为个人投资者参与网上申购获配的新股，从新股获配日至新股上市日之间不能自由转让。

7.4.12.2 期末持有的暂时停牌等流通受限股票

无。

7.4.12.3 期末债券正回购交易中作为抵押的债券

7.4.12.3.1 银行间市场债券正回购

无。

7.4.12.3.2 交易所市场债券正回购

无。

7.4.13 金融工具风险及管理

本基金为混合型基金，基金的风险与预期收益都要低于股票型基金，高于债券型基金和货币市场基金，属于证券投资基金中的中等风险和中等收益投资品种。本基金在日常经营活动中面临的与这些金融工具相关的风险主要包括信用风险、流动性风险及市场风险。本基金在严格控制风险的前提下，追求超越业绩比较基准的投资回报和资产的长期稳健增值。

7.4.13.1 风险管理政策和组织架构

本基金的基金管理人奉行全面风险管理体系的建设，建立了以风险控制委员会为核心的、由督察长、风险控制委员会、监察稽核部、风险管理部等相关业务部门构成的风险管理架构体系。本基金的基金管理人在董事会下设立风险管理委员会，负责制定风险管理的宏观政策，审议通过风险控制的总体措施等；在管理层层面设立风险控制委员会，讨论和制定公司日常经营过程中风险防范和控制措施；在业务操作层面风险管理职责主要由监察稽核部和风险管理部负责，协调并与各部门合作完成运作风险管理和投资风险、绩效评估等。监察稽核部和风险管理部对公司总经理负责，并由督察长分管。

本基金的基金管理人对于金融工具的风险管理方法主要是通过定性分析和定量分析的方法去估

测各种风险产生的可能损失。从定性分析的角度出发，判断风险损失的严重程度和出现同类风险损失的频度。从定量分析的角度出发，根据本基金的投资目标，结合基金资产所运用金融工具，通过特定的风险量化指标、模型，形成常规的量化报告，确定风险损失的限度和相应置信程度，及时可靠地对各风险进行监督、检查和评估，并通过相应决策，将风险控制在可承受的范围内。

7.4.13.2 信用风险

信用风险是指基金在交易过程中因交易对手未履行合约责任，或者基金所投资证券之发行人出现违约、拒绝支付到期本息等情况，导致基金资产损失和收益变化的风险。

本基金的基金管理人在交易前对交易对手的资信状况进行了充分的评估。本基金的银行存款存放在本基金的托管人中国银行，因而与银行存款相关的信用风险不重大。本基金在交易所进行的交易均以中国证券登记结算有限责任公司为交易对手完成证券交收和款项清算，违约风险可能性很小；在银行间同业市场进行交易前均对交易对手进行信用评估并对证券交割方式进行限制以控制相应的信用风险。

本基金的基金管理人建立了信用风险管理流程，通过对投资品种信用等级评估来控制证券发行人的信用风险，且通过分散化投资以分散信用风险。

于 2020 年 12 月 31 日，本基金持有的除国债、央行票据和政策性金融债以外的债券占基金资产净值的比例为 0.28%。

7.4.13.3 流动性风险

流动性风险是指基金在履行与金融负债有关的义务时遇到资金短缺的风险。本基金的流动性风险一方面来自于基金份额持有人可随时要求赎回其持有的基金份额，另一方面来自于投资品种所处的交易市场不活跃而带来的变现困难或因投资集中而无法在市场出现剧烈波动的情况下以合理的价格变现。

针对兑付赎回资金的流动性风险，本基金的基金管理人每日对本基金的申购赎回情况进行严密监控并预测流动性需求，保持基金投资组合中的可用现金头寸与之相匹配。本基金的基金管理人在基金合同中设计了巨额赎回条款，约定在非常情况下赎回申请的处理方式，控制因开放申购赎回模式带来的流动性风险，有效保障基金持有人利益。

于 2020 年 12 月 31 日，本基金所承担的全部金融负债的合约约定到期日均为一个月以内且不计息，可赎回基金份额净值(所有者权益)无固定到期日且不计息，因此账面余额即为未折现的合约到期现金流量。

7.4.13.3.1 报告期内本基金组合资产的流动性风险分析

本基金的基金管理人在基金运作过程中严格按照《公开募集证券投资基金运作管理办法》及《公开募集开放式证券投资基金流动性风险管理规定》等法规的要求对本基金组合资产的流动性风险进行管理，通过独立的风险管理部门对本基金的组合持仓集中度指标、流通受限制的投资品种比例以及组合在短期内变现能力的综合指标等流动性指标进行持续的监测和分析。

本基金投资于一家公司发行的证券市值不超过基金资产净值的 10%，且本基金与由本基金的基金管理人管理的其他基金共同持有一家发行的证券不得超过该证券的 10%。本基金与由本基金的基金管理人管理的其他开放式基金共同持有一家上市公司发行的可流通股票不得超过该上市公司可流通股票的 15%，本基金与由本基金的基金管理人管理的全部投资组合持有一家上市公司发行的可流通股票，不得超过该上市公司可流通股票的 30%（完全按照有关指数构成比例进行证券投资的开放式基金及中国证监会认定的特殊投资组合不受上述比例限制）。

本基金所持部分证券在证券交易所上市，其余亦可在银行间同业市场交易，部分基金资产流通暂时受限制不能自由转让的情况参见附注 7.4.12。此外，本基金可通过卖出回购金融资产方式借入短期资金应对流动性需求，其上限一般不超过基金持有的债券投资的公允价值。本基金主动投资于流动性受限资产的市值合计不得超过基金资产净值的 15%。于 2020 年 12 月 31 日，本基金持有的流动性受限资产的估值占基金资产净值的比例为 1.54%。

本基金的基金管理人每日对基金组合资产中 7 个工作日可变现资产的可变现价值进行审慎评估与测算，确保每日确认的净赎回申请不得超过 7 个工作日可变现资产的可变现价值。于 2020 年 12 月 31 日，本基金组合资产中 7 个工作日可变现资产的账面价值为 419,760,336.37 元，超过经确认的当日净赎回金额。

同时，本基金的基金管理人通过合理分散逆回购交易的到期日与交易对手的集中度；按照穿透原则对交易对手的财务状况、偿付能力及杠杆水平等进行必要的尽职调查与严格的准入管理，以及对不同的交易对手实施交易额度管理并进行动态调整等措施严格管理本基金从事逆回购交易的流动性风险和交易对手风险。此外，本基金的基金管理人建立了逆回购交易质押品管理制度：根据质押品的资质确定质押率水平；持续监测质押品的风险状况与价值变动以确保质押品按公允价值计算足额；并在与私募类证券资管产品及中国证监会认定的其他主体为交易对手开展逆回购交易时，可接受质押品的资质要求与基金合同约定的投资范围保持一致。

7.4.13.4 市场风险

市场风险是指基金所持金融工具的公允价值或未来现金流量因所处市场各类价格因素的变动而

发生波动的风险，包括利率风险、外汇风险和其他价格风险。

7.4.13.4.1 利率风险

利率风险是指金融工具的公允价值或未来现金流量受市场利率变动而发生波动的风险。利率敏感性金融工具均面临由于市场利率上升而导致公允价值下降的风险，其中浮动利率类金融工具还面临每个付息期间结束根据市场利率重新定价时对于未来现金流影响的风险。

本基金的基金管理人定期对本基金面临的利率敏感性缺口进行监控，并通过调整投资组合的久期等方法对上述利率风险进行管理。

本基金持有及承担的大部分金融资产和金融负债不计息，因此本基金的收入及经营活动的现金流量在很大程度上独立于市场利率变化。本基金持有的利率敏感性资产主要为银行存款、结算备付金、存出保证金和债券投资等。

7.4.13.4.1.1 利率风险敞口

单位：人民币元

本期末 2020年12月31 日	1年以内	1-5年	5年以上	不计息	合计
资产					
银行存款	25,350,438.98	-	-	-	25,350,438.98
结算备付金	606,570.35	-	-	-	606,570.35
存出保证金	141,936.07	-	-	-	141,936.07
交易性金融资产	1,152,642.50	-	-	390,721,049.15	391,873,691.65
应收证券清算款	-	-	-	8,547,994.77	8,547,994.77
应收利息	-	-	-	4,154.13	4,154.13
应收申购款	-	-	-	1,437,421.82	1,437,421.82
资产总计	27,251,587.90	-	-	400,710,619.87	427,962,207.77
负债					
短期借款	-	-	-	-	-
交易性金融负债	-	-	-	-	-
衍生金融负债	-	-	-	-	-
卖出回购金融资产款	-	-	-	-	-
应付证券清算款	-	-	-	1,012,862.69	1,012,862.69

应付赎回款	-	-	-	6,654,507.06	6,654,507.06
应付管理人报酬	-	-	-	587,745.50	587,745.50
应付托管费	-	-	-	97,957.60	97,957.60
应付销售服务费	-	-	-	-	-
应付交易费用	-	-	-	1,147,624.27	1,147,624.27
应交税费	-	-	-	6.65	6.65
应付利息	-	-	-	-	-
应付利润	-	-	-	-	-
递延所得税负债	-	-	-	-	-
其他负债	-	-	-	168,919.41	168,919.41
负债总计	-	-	-	9,669,623.18	9,669,623.18
利率敏感度缺口	27,251,587.90	-	-	391,040,996.69	418,292,584.59

注：表中所示为本基金资产及负债的账面价值，并按照合约规定的利率重新定价日或到期日孰早者予以分类。

7.4.13.4.1.2 利率风险的敏感性分析

于 2020 年 12 月 31 日，本基金持有的交易性债券投资公允价值占基金资产净值的比例 0.28%，因此市场利率的变动对于本基金资产净值无重大影响。

7.4.13.4.2 外汇风险

外汇风险是指金融工具的公允价值或未来现金流量因外汇汇率变动而发生波动的风险。本基金持有不以记账本位币计价的资产，因此存在相应的外汇风险。本基金管理人每日对本基金的外汇头寸进行监控。

7.4.13.4.2.1 外汇风险敞口

单位：人民币元

项目	本期末 2020年12月31日		
	美元 折合人民币	港币 折合人民币	合计
以外币计价的资产			
交易性金融资	-	9,919,695.29	9,919,695.29

产			
资产合计	-	9,919,695.29	9,919,695.29
以外币计价的负债			
负债合计	-	-	-
资产负债表外汇风险敞口净额	-	9,919,695.29	9,919,695.29

7.4.13.4.2.2 外汇风险的敏感性分析

假设	除汇率以外的其他市场变量保持不变	
分析	相关风险变量的变动	对资产负债表日基金资产净值的影响金额（单位：人民币元）
		本期末 2020 年 12 月 31 日
	所有外币相对人民币升值 5%	增加约 500,000.00
	所有外币相对人民币贬值 5%	减少约 500,000.00

7.4.13.4.3 其他价格风险

其他价格风险是指基金所持金融工具的公允价值或未来现金流量因除市场利率和外汇汇率以外的市场价格因素变动而发生波动的风险。本基金主要投资于证券交易所上市的股票和债券，所面临的其他价格风险来源于单个证券发行主体自身经营情况或特殊事项的影响，也可能来源于证券市场整体波动的影响。

本基金的基金管理人在构建和管理投资组合的过程中，使用定量与定性相结合的研究方法对宏观经济、国家政策、资金面和市场情绪等可能影响证券市场的重要因素进行研究和预测，结合使用公司自主研发的多因子动态资产配置模型、基于投资时钟理论的资产配置模型等经济模型，分析和比较股票、债券等市场和不同金融工具的风险收益特征，确定合适的资产配置比例，动态优化投资组合。本基金的基金管理人定期结合宏观及微观环境的变化，对投资策略、资产配置、投资组合进行修正，来主动应对可能发生的市场价格风险。

本基金通过投资组合的分散化降低其他价格风险。本基金持有的股票资产占基金资产的 60%-95%；投资于医疗创新主题相关证券不低于非现金基金资产的 80%；港股通标的股票投资比例不超过全部股票资产的 50%；每个交易日日终在扣除股指期货合约需缴纳的交易保证金后，应当保持现

金或者到期日在一年以内的政府债券不低于基金资产净值的 5%，其中现金不包含结算备付金、存出保证金和应收申购款等。此外，本基金的基金管理人每日对本基金所持有的证券价格实施监控，定期运用多种定量方法对基金进行风险度量，包括 VaR(Value at Risk)指标等来测试本基金面临的潜在价格风险，及时可靠地对风险进行跟踪和控制。

7.4.13.4.3.1 其他价格风险敞口

金额单位：人民币元

项目	本期末 2020 年 12 月 31 日	
	公允价值	占基金资产净值比例 (%)
交易性金融资产—股票投资	390,721,049.15	93.41
交易性金融资产—基金投资	-	-
交易性金融资产—贵金属投资	-	-
衍生金融资产—权证投资	-	-
合计	390,721,049.15	93.41

7.4.13.4.3.2 其他价格风险的敏感性分析

假设	除业绩比较基准以外的其他市场变量保持不变	
分析	相关风险变量的变动	对资产负债表日基金资产净值的影响金额（单位：人民币元）
		本期末 2020 年 12 月 31 日
	业绩比较基准上升 5%	增加约 23,480,000.00
	业绩比较基准下降 5%	减少约 23,480,000.00

7.4.14 有助于理解和分析会计报表需要说明的其他事项

(1) 公允价值

(a) 金融工具公允价值计量的方法

公允价值计量结果所属的层次，由对公允价值计量整体而言具有重要意义的输入值所属的最低层次决定：

第一层次：相同资产或负债在活跃市场上未经调整的报价。

第二层次：除第一层次输入值外相关资产或负债直接或间接可观察的输入值。

第三层次：相关资产或负债的不可观察输入值。

(b) 持续的以公允价值计量的金融工具

(i) 各层次金融工具公允价值

于 2020 年 12 月 31 日，本基金持有的以公允价值计量且其变动计入当期损益的金融资产中属于第一层次的余额为 385,437,343.49 元，属于第二层次的余额为 6,436,348.16 元，无属于第三层次的余额。

(ii) 公允价值所属层次间的重大变动

本基金以导致各层次之间转换的事项发生日为确认各层次之间转换的时点。

对于证券交易所上市的股票和债券，若出现重大事项停牌、交易不活跃(包括涨跌停时的交易不活跃)、或属于非公开发行等情况，本基金不会于停牌日至交易恢复活跃日期间、交易不活跃期间及限售期间将相关股票和债券的公允价值列入第一层次；并根据估值调整中采用的不可观察输入值对于公允价值的影响程度，确定相关股票和债券公允价值应属第二层次还是第三层次。

(iii) 第三层次公允价值余额和本期变动金额

无。

(c) 非持续的以公允价值计量的金融工具

于 2020 年 12 月 31 日，本基金未持有非持续的以公允价值计量的金融资产。

(d) 不以公允价值计量的金融工具

不以公允价值计量的金融资产和负债主要包括应收款项和其他金融负债，其账面价值与公允价值相差很小。

(2) 除公允价值外，截至资产负债表日本基金无需要说明的其他重要事项。

§8 投资组合报告

8.1 期末基金资产组合情况

金额单位：人民币元

序号	项目	金额	占基金总资产的比例 (%)
1	权益投资	390,721,049.15	91.30
	其中：股票	390,721,049.15	91.30
2	基金投资	-	-
3	固定收益投资	1,152,642.50	0.27
	其中：债券	1,152,642.50	0.27
	资产支持证券	-	-
4	贵金属投资	-	-
5	金融衍生品投资	-	-
6	买入返售金融资产	-	-
	其中：买断式回购的买入返售金融资产	-	-
7	银行存款和结算备付金合计	25,957,009.33	6.07
8	其他各项资产	10,131,506.79	2.37
9	合计	427,962,207.77	100.00

注：报告期末本基金通过港股通交易机制投资的港股公允价值为 9,919,695.29 元，占基金资产净值比例为 2.37%。

8.2 期末按行业分类的股票投资组合

8.2.1 报告期末按行业分类的境内股票投资组合

金额单位：人民币元

代码	行业类别	公允价值	占基金资产净值比例 (%)
A	农、林、牧、渔业	-	-
B	采矿业	-	-
C	制造业	237,005,095.85	56.66

D	电力、热力、燃气及水生产和供应业	-	-
E	建筑业	-	-
F	批发和零售业	8,207,192.64	1.96
G	交通运输、仓储和邮政业	19,998.88	0.00
H	住宿和餐饮业	-	-
I	信息传输、软件和信息技术服务业	1,126,292.20	0.27
J	金融业	1,714,383.21	0.41
K	房地产业	-	-
L	租赁和商务服务业	-	-
M	科学研究和技术服务业	34,881,058.16	8.34
N	水利、环境和公共设施管理业	129,181.85	0.03
O	居民服务、修理和其他服务业	-	-
P	教育	-	-
Q	卫生和社会工作	97,684,456.85	23.35
R	文化、体育和娱乐业	33,694.22	0.01
S	综合	-	-
	合计	380,801,353.86	91.04

8.2.2 报告期末按行业分类的港股通投资股票投资组合

行业类别	公允价值（人民币）	占基金资产净值比例（%）
医疗保健	9,919,695.29	2.37
合计	9,919,695.29	2.37

8.3 期末按公允价值占基金资产净值比例大小排序的所有股票投资明细

金额单位：人民币元

序号	股票代码	股票名称	数量(股)	公允价值	占基金资产净值比例(%)
1	300015	爱尔眼科	537,709	40,269,027.01	9.63
2	300760	迈瑞医疗	89,000	37,914,000.00	9.06
3	603259	药明康德	229,843	30,964,448.96	7.40
4	002821	凯莱英	100,401	30,033,955.14	7.18
5	600763	通策医疗	93,375	25,820,055.00	6.17

6	600436	片仔癀	81,400	21,775,314.00	5.21
7	300347	泰格医药	131,944	21,323,469.84	5.10
8	300595	欧普康视	257,025	21,055,488.00	5.03
9	600276	恒瑞医药	153,755	17,137,532.30	4.10
10	300601	康泰生物	93,825	16,372,462.50	3.91
11	300357	我武生物	140,106	10,746,130.20	2.57
12	300122	智飞生物	69,511	10,281,372.01	2.46
13	300896	爱美客	13,325	8,718,326.10	2.08
14	600521	华海药业	252,960	8,552,577.60	2.04
15	000661	长春高新	18,800	8,439,508.00	2.02
16	600079	人福医药	191,200	6,477,856.00	1.55
17	603658	安图生物	44,146	6,409,116.28	1.53
18	600529	山东药玻	126,900	6,364,035.00	1.52
19	300677	英科医疗	37,800	6,356,070.00	1.52
20	000516	国际医学	484,900	6,095,193.00	1.46
21	00853	微创医疗	146,000	5,154,792.51	1.23
22	01801	信达生物	69,000	4,764,902.78	1.14
23	603520	司太立	65,640	4,321,081.20	1.03
24	688016	心脉医疗	17,167	4,312,350.40	1.03
25	603882	金城医学	32,600	4,176,712.00	1.00
26	603233	大参林	52,900	4,144,715.00	0.99
27	603939	益丰药房	44,720	4,033,296.80	0.96
28	300759	康龙化成	32,400	3,900,960.00	0.93
29	688029	南微医学	15,919	2,929,255.19	0.70
30	000739	普洛药业	84,600	1,969,488.00	0.47
31	601995	中金公司	24,951	1,714,383.21	0.41
32	600161	天坛生物	32,400	1,351,080.00	0.32
33	688027	国盾量子	2,830	657,012.80	0.16
34	688390	固德威	2,585	573,146.20	0.14
35	688311	盟升电子	4,182	482,435.52	0.12
36	688686	奥普特	1,748	378,966.40	0.09
37	688505	复旦张江	20,533	355,015.57	0.08
38	688301	奕瑞科技	2,136	347,569.92	0.08
39	688508	芯朋微	3,729	342,732.39	0.08
40	688277	天智航	8,810	330,639.30	0.08
41	688777	中控技术	3,278	328,455.60	0.08
42	300894	火星人	6,279	300,116.16	0.07
43	688095	福昕软件	1,199	274,319.21	0.07
44	688135	利扬芯片	5,658	178,113.84	0.04
45	688136	科兴制药	4,981	172,292.79	0.04
46	688418	震有科技	6,178	158,403.92	0.04
47	688569	铁科轨道	6,841	137,504.10	0.03
48	300922	天秦装备	2,863	108,883.46	0.03
49	688560	明冠新材	3,832	105,226.72	0.03

50	688699	明微电子	1,869	103,112.73	0.02
51	688617	惠泰医疗	1,372	102,159.12	0.02
52	300920	润阳科技	2,503	97,316.64	0.02
53	300869	康泰医学	862	95,578.56	0.02
54	688678	福立旺	4,198	91,516.40	0.02
55	688698	伟创电气	4,751	84,995.39	0.02
56	688571	杭华股份	8,200	64,944.00	0.02
57	605376	博迁新材	1,321	62,087.00	0.01
58	688156	路德环境	2,602	52,222.14	0.01
59	688679	通源环境	3,139	47,869.75	0.01
60	300861	美畅股份	806	41,186.60	0.01
61	300926	博俊科技	3,584	38,563.84	0.01
62	605338	巴比食品	1,012	38,213.12	0.01
63	300860	锋尚文化	266	33,694.22	0.01
64	300872	天阳科技	871	32,958.64	0.01
65	300900	广联航空	879	29,147.64	0.01
66	300927	江天化学	2,163	28,962.57	0.01
67	300877	金春股份	569	28,933.65	0.01
68	300868	杰美特	593	25,665.04	0.01
69	300871	回盛生物	618	23,916.60	0.01
70	300910	瑞丰新材	474	22,690.38	0.01
71	003026	中晶科技	461	21,740.76	0.01
72	300873	海晨股份	484	19,998.88	0.00
73	300878	维康药业	401	19,536.72	0.00
74	300891	惠云钛业	1,143	18,745.20	0.00
75	003029	吉大正元	716	18,716.24	0.00
76	003028	振邦智能	432	18,010.08	0.00
77	605186	健麾信息	626	17,609.38	0.00
78	300908	仲景食品	285	17,225.40	0.00
79	300884	狄耐克	499	16,721.49	0.00
80	605179	一鸣食品	939	16,582.74	0.00
81	300898	熊猫乳品	496	16,382.88	0.00
82	300892	品渥食品	272	16,322.72	0.00
83	300887	谱尼测试	210	15,649.20	0.00
84	300913	兆龙互连	630	15,082.20	0.00
85	300864	南大环境	166	15,081.10	0.00
86	605500	森林包装	762	14,980.92	0.00
87	300889	爱克股份	479	14,427.48	0.00
88	003027	同兴环保	349	14,008.86	0.00
89	300902	国安达	551	13,367.26	0.00
90	300925	法本信息	353	13,177.49	0.00
91	003020	立方制药	374	12,858.12	0.00
92	300895	铜牛信息	283	12,819.90	0.00
93	300907	康平科技	473	12,700.05	0.00

94	300879	大叶股份	466	12,637.92	0.00
95	003025	思进智能	305	10,763.45	0.00
96	605155	西大门	350	10,668.00	0.00
97	300893	松原股份	276	9,682.08	0.00
98	300918	南山智尚	1,063	9,503.22	0.00
99	300881	盛德鑫泰	291	9,402.21	0.00
100	605299	舒华体育	738	9,335.70	0.00
101	605277	新亚电子	507	8,593.65	0.00
102	003030	祖名股份	480	7,286.40	0.00
103	003031	中瓷电子	387	5,909.49	0.00

8.4 报告期内股票投资组合的重大变动

8.4.1 累计买入金额超出期末基金资产净值 2%或前 20 名的股票明细

金额单位：人民币元

序号	股票代码	股票名称	本期累计买入金额	占期末基金资产净值比例 (%)
1	600276	恒瑞医药	45,292,886.59	10.83
2	603658	安图生物	44,453,731.22	10.63
3	300601	康泰生物	39,056,686.15	9.34
4	300760	迈瑞医疗	37,410,035.76	8.94
5	603259	药明康德	35,417,720.00	8.47
6	300015	爱尔眼科	34,566,815.38	8.26
7	000661	长春高新	31,416,140.04	7.51
8	002821	凯莱英	30,865,137.32	7.38
9	300595	欧普康视	29,662,663.88	7.09
10	600436	片仔癀	29,373,312.00	7.02
11	603233	大参林	29,200,599.28	6.98
12	300122	智飞生物	28,619,278.87	6.84
13	603939	益丰药房	27,887,982.65	6.67
14	300142	沃森生物	27,459,887.10	6.56
15	600763	通策医疗	26,425,768.62	6.32
16	603520	司太立	26,118,346.69	6.24
17	600521	华海药业	23,959,982.63	5.73
18	603882	金域医学	23,849,220.00	5.70
19	002901	大博医疗	21,082,144.38	5.04
20	300347	泰格医药	20,838,392.48	4.98
21	300357	我武生物	20,189,623.03	4.83
22	600529	山东药玻	19,664,739.80	4.70
23	300677	英科医疗	18,550,523.60	4.43
24	688016	心脉医疗	18,217,416.68	4.36

25	300832	新产业	15,760,816.00	3.77
26	600079	人福医药	14,324,897.00	3.42
27	00853	微创医疗	13,260,049.54	3.17
28	300573	兴齐眼药	12,041,195.00	2.88
29	300529	健帆生物	11,910,118.07	2.85
30	000739	普洛药业	11,510,363.19	2.75
31	300841	康华生物	11,201,171.00	2.68
32	01789	爱康医疗	10,397,279.12	2.49
33	01066	威高股份	10,247,031.95	2.45
34	002007	华兰生物	10,099,755.95	2.41
35	300725	药石科技	9,644,972.34	2.31
36	300463	迈克生物	9,075,357.79	2.17
37	603127	昭衍新药	9,019,320.40	2.16
38	603456	九洲药业	8,935,156.80	2.14
39	300896	爱美客	8,802,390.11	2.10
40	300702	天宇股份	8,725,175.00	2.09
41	002332	仙琚制药	8,501,409.49	2.03

注：本项“买入金额”均按买卖成交金额（成交单价乘以成交数量）填列，不考虑相关交易费用。

8.4.2 累计卖出金额超出期末基金资产净值 2% 或前 20 名的股票明细

金额单位：人民币元

序号	股票代码	股票名称	本期累计卖出金额	占期末基金资产净值比例 (%)
1	603658	安图生物	41,594,057.98	9.94
2	600276	恒瑞医药	38,367,334.22	9.17
3	300122	智飞生物	33,767,790.90	8.07
4	300601	康泰生物	31,470,738.28	7.52
5	000661	长春高新	29,946,525.11	7.16
6	300142	沃森生物	28,961,981.87	6.92
7	603939	益丰药房	27,731,322.11	6.63
8	603882	金域医学	24,997,266.48	5.98
9	603233	大参林	24,204,898.23	5.79
10	603520	司太立	22,963,168.44	5.49
11	600763	通策医疗	22,393,013.00	5.35
12	300595	欧普康视	22,124,008.00	5.29
13	300015	爱尔眼科	21,452,435.27	5.13
14	002901	大博医疗	20,321,475.42	4.86
15	600521	华海药业	20,167,222.89	4.82

16	603259	药明康德	19,916,834.60	4.76
17	600436	片仔癀	19,574,960.10	4.68
18	688981	中芯国际	19,374,725.13	4.63
19	600529	山东药玻	18,485,084.72	4.42
20	300677	英科医疗	17,624,964.99	4.21
21	688016	心脉医疗	17,349,996.44	4.15
22	300832	新产业	16,987,985.32	4.06
23	300760	迈瑞医疗	14,314,130.43	3.42
24	300529	健帆生物	13,822,747.80	3.30
25	600079	人福医药	13,801,438.00	3.30
26	300357	我武生物	13,044,583.88	3.12
27	300573	兴齐眼药	12,405,317.00	2.97
28	300347	泰格医药	11,662,749.36	2.79
29	000739	普洛药业	11,277,407.00	2.70
30	300463	迈克生物	11,111,328.00	2.66
31	002821	凯莱英	10,983,974.00	2.63
32	01789	爱康医疗	10,861,243.80	2.60
33	002007	华兰生物	10,089,221.63	2.41
34	00853	微创医疗	10,038,354.77	2.40
35	603456	九洲药业	9,960,941.48	2.38
36	603127	昭衍新药	9,930,151.60	2.37
37	01066	威高股份	9,418,396.56	2.25
38	002332	仙琚制药	9,102,316.50	2.18
39	300725	药石科技	9,036,121.36	2.16
40	300702	天宇股份	8,578,152.00	2.05

注：本项“卖出金额”均按买卖成交金额（成交单价乘以成交数量）填列，不考虑相关交易费用。

8.4.3 买入股票的成本总额及卖出股票的收入总额

单位：人民币元

买入股票的成本（成交）总额	1,055,331,930.01
卖出股票的收入（成交）总额	940,951,694.72

注：本项“买入股票的成本（成交）总额”和“卖出股票的收入（成交）总额”均按买卖成交金额（成交单价乘以成交数量）填列，不考虑相关交易费用。

8.5 期末按债券品种分类的债券投资组合

金额单位：人民币元

序号	债券品种	公允价值	占基金资产净
----	------	------	--------

			值比例(%)
1	国家债券	-	-
2	央行票据	-	-
3	金融债券	-	-
	其中：政策性金融债	-	-
4	企业债券	-	-
5	企业短期融资券	-	-
6	中期票据	-	-
7	可转债（可交换债）	1,152,642.50	0.28
8	同业存单	-	-
9	其他	-	-
10	合计	1,152,642.50	0.28

8.6 期末按公允价值占基金资产净值比例大小排序的前五名债券投资明细

金额单位：人民币元

序号	债券代码	债券名称	数量(张)	公允价值	占基金资产净值比例(%)
1	110076	华海转债	5,550	704,572.50	0.17
2	113605	大参转债	3,700	448,070.00	0.11

8.7 期末按公允价值占基金资产净值比例大小排序的所有资产支持证券投资明细

本基金本报告期末未持有资产支持证券。

8.8 报告期末按公允价值占基金资产净值比例大小排序的前五名贵金属投资明细

本基金本报告期末未持有贵金属投资。

8.9 期末按公允价值占基金资产净值比例大小排序的前五名权证投资明细

本基金本报告期末未持有权证投资。

8.10 报告期末本基金投资的股指期货交易情况说明

8.10.1 报告期末本基金投资的股指期货持仓和损益明细

本基金本报告期末未持有股指期货。

8.10.2 本基金投资股指期货的投资政策

本基金将根据风险管理的原则，以套期保值为目的，有选择地投资于流动性好、交易活跃的股指期货合约。

本基金在进行股指期货投资时，首先将基于对证券市场总体行情的判断和组合风险收益的分析确定投资时机以及套期保值的类型（多头套期保值或空头套期保值），并根据权益类资产投资（或拟投资）的总体规模和风险系数决定股指期货的投资比例；其次，本基金将在综合考虑证券市场和期货市场运行趋势以及股指期货流动性、收益性、风险特征和估值水平的基础上进行投资品种选择，以对冲权益类资产组合的系统性风险和流动性风险。

8.11 报告期末本基金投资的国债期货交易情况说明

8.11.1 本期国债期货投资政策

根据本基金基金合同，本基金不能投资于国债期货。

8.11.2 报告期末本基金投资的国债期货持仓和损益明细

本基金本报告期末未持有国债期货。

8.11.3 本期国债期货投资评价

无。

8.12 投资组合报告附注

8.12.1 本报告期内，本基金投资的前十名证券的发行主体没有被监管部门立案调查的，也没有在报告编制日前一年内受到公开谴责、处罚的情况。

8.12.2 本基金投资的前十名股票中，不存在投资于超出基金合同规定备选股票库之外的股票。

8.12.3 期末其他各项资产构成

单位：人民币元

序号	名称	金额
1	存出保证金	141,936.07
2	应收证券清算款	8,547,994.77
3	应收股利	-
4	应收利息	4,154.13

5	应收申购款	1,437,421.82
6	其他应收款	-
7	待摊费用	-
8	其他	-
9	合计	10,131,506.79

8.12.4 期末持有的处于转股期的可转换债券明细

本基金本报告期末未持有处于转股期的可转换债券。

8.12.5 期末前十名股票中存在流通受限情况的说明

本基金本报告期末前十名股票中不存在流通受限情况。

9 基金份额持有人信息

9.1 期末基金份额持有人户数及持有人结构

份额单位：份

持有人户数(户)	户均持有的 基金份额	持有人结构			
		机构投资者		个人投资者	
		持有份额	占总份额 比例	持有份额	占总份额 比例
18,070	16,628.64	1,022,721.34	0.34%	299,456,719.19	99.66%

9.2 期末基金管理人的从业人员持有本基金的情况

项目	持有份额总数（份）	占基金总份额比例
基金管理人所有从业人员持有 本基金	229,241.52	0.08%

9.3 期末基金管理人的从业人员持有本开放式基金份额总量区间的情况

本公司高级管理人员、基金投资和研究部门负责人持有该只基金份额总量的数量区间为 0。

本基金的基金经理持有本基金份额总量的数量区间为 0。

§10 开放式基金份额变动

单位：份

基金合同生效日(2020年4月15日)基金份额总额	1,209,317,106.54
基金合同生效日起至报告期期末基金总申购份额	378,762,202.52
减：基金合同生效日起至报告期期末基金总赎回份额	1,287,599,868.53
基金合同生效日起至报告期期末基金拆分变动份额	-
本报告期期末基金份额总额	300,479,440.53

§11 重大事件揭示

11.1 基金份额持有人大会决议

报告期内无基金份额持有人大会决议。

11.2 基金管理人、基金托管人的专门基金托管部门的重大人事变动

1、本报告期内本基金管理人重大人事变动如下：

(1) 2020年8月15日，基金管理人发布了《华安基金管理有限公司关于总经理变更的公告》，童威先生离任本基金管理人的总经理。

(2) 2020年8月22日，基金管理人发布了《华安基金管理有限公司关于督察长变更的公告》，薛珍女士离任本基金管理人的督察长。

(3) 2020年10月17日，基金管理人发布了《华安基金管理有限公司关于总经理变更的公告》，张霄岭先生新任本基金管理人的总经理。

(4) 2020年12月18日，基金管理人发布了《华安基金管理有限公司关于首席信息官任职的公告》，范伟隽先生新任本基金管理人的首席信息官。

2、本报告期内本基金托管人的专门基金托管部门重大人事变动如下：

无。

11.3 涉及基金管理人、基金财产、基金托管业务的诉讼

报告期内无涉及本基金财产、基金托管业务的诉讼。报告期内基金管理人无涉及本基金财产的诉讼。

11.4 基金投资策略的改变

本报告期内无基金投资策略的改变。

11.5 本报告期持有的基金发生的重大影响事件

无

11.6 为基金进行审计的会计师事务所情况

本报告期内本基金未改聘为基金审计的会计师事务所。

报告年度应支付给聘任会计师事务所的报酬情况为人民币 81,600.00 元。

目前的审计机构已提供审计服务的连续年限：自基金合同生效日起至今。

11.7 管理人、托管人及其高级管理人员受稽查或处罚等情况

本报告期内无管理人、托管人及其高级管理人员受稽查或处罚等情况。

11.8 基金租用证券公司交易单元的有关情况

11.8.1 基金租用证券公司交易单元进行股票投资及佣金支付情况

金额单位：人民币元

券商名称	交易单元数量	股票交易		应支付该券商的佣金		备注
		成交金额	占当期股票成交总额的比例	佣金	占当期佣金总量的比例	
招商证券	3	-	-	-	-	-
国泰君安证券	1	944,299,765.97	47.99%	846,250.16	47.32%	-
安信证券	1	451,306,060.04	22.94%	417,156.12	23.33%	-
中泰证券	1	342,538,858.43	17.41%	314,544.50	17.59%	-
西南证券	1	148,655,144.78	7.56%	137,645.82	7.70%	-
长江证券	1	66,601,624.93	3.38%	59,974.50	3.35%	-
国信证券	1	14,178,235.75	0.72%	12,648.78	0.71%	-

注：1、券商专用交易单元选择标准：

基金管理人负责选择证券经营机构，选用其交易单元供本基金证券买卖专用，选择标准为：

- (1) 内部管理规范、严谨；具备健全的内控制度，并能满足基金运作高度保密的要求；
- (2) 研究实力较强，有固定的研究机构和专门研究人员，能够针对本基金业务需要，提供高质量的研究报告和较为全面的服务；
- (3) 具有战略规划和定位，能够积极推动多边业务合作，最大限度地调动整体资源，为基金投资赢取机会；
- (4) 其他有利于基金持有人利益的商业合作考虑。

2、券商专用交易单元选择程序：

(1) 对交易单元候选券商的综合服务进行评估

由相关部门牵头并组织有关人员依据上述交易单元选择标准和《券商服务评价办法》，对候选交易单元的券商服务质量和综合实力进行评估。

(2) 填写《新增交易单元申请审核表》

牵头部门汇总对各候选交易单元券商的综合评估结果，择优选出拟新增单元，填写《新增交易单元申请审核表》，对拟新增交易单元的必要性和合规性进行阐述。

(3) 候选交易单元名单提交分管领导审批

公司分管领导对相关部门提交的《新增交易单元申请审核表》及其对券商综合评估的结果进行审核，并签署审批意见。

(4) 协议签署及通知托管人

基金管理人与被选择的券商签订《证券交易单元租用协议》，并通知基金托管人。

3、报告期内基金租用券商交易单元的变更情况：

2020年4月完成租用托管在中国银行的招商证券上海46352交易单元

2020年12月完成租用托管在中国银行的招商证券上海48752交易单元

11.8.2 基金租用证券公司交易单元进行其他证券投资的情况

金额单位：人民币元

券商名称	债券交易		回购交易		权证交易	
	成交金额	占当期债券成交总额的比例	成交金额	占当期回购成交总额的比例	成交金额	占当期权证成交总额的比例
招商证券	-	-	-	-	-	-
国泰君安证券	-	-	-	-	-	-
安信证券	546,800.80	24.54%	360,000,000.00	100.00%	-	-
中泰证券	1,681,822.50	75.46%	-	-	-	-
西南证券	-	-	-	-	-	-
长江证券	-	-	-	-	-	-
国信证券	-	-	-	-	-	-

11.9 其他重大事件

序号	公告事项	法定披露方式	法定披露日期
1	华安基金管理有限公司关于调整旗下基金2020年春节假期清算交收安排及申购赎回等交易业务的提示性公告.docx	中国证监会基金电子披露网站和公司网站等指定媒介	2020-01-28
2	华安基金管理有限公司关于公司自有资金投资旗下偏股型公募基金相关事宜的公告.doc	中国证监会基金电子披露网站和公司网站等指定媒介	2020-02-04
3	华安基金管理有限公司关于根据信息披露管理办法修订旗下公募基金基金合同等法律文件的公告.docx	中国证监会基金电子披露网站和公司网站等指定媒介	2020-03-07
4	华安医疗创新混合型证券投资基金发售公告.docx	中国证监会基金电子披露网站和公司网站等指定媒介	2020-03-12
5	华安医疗创新混合型证券投资基金基金合同.docx	中国证监会基金电子披露网站和公司网站等指定媒介	2020-03-12
6	华安医疗创新混合型证券投资基金基金合同及招募说明书提示性公告.docx	中国证监会基金电子披露网站和公司网站等指定媒介	2020-03-12
7	华安医疗创新混合型证券投资基金托管协议.docx	中国证监会基金电子披露网站和公司网站等指定媒介	2020-03-12
8	华安医疗创新混合型证券投资基金招募说明书.docx	中国证监会基金电子披露网站和公司网站等指定媒介	2020-03-12
9	关于华安医疗创新混合型证券投资基金在募集期内不参加电子直销平台认购费率优惠活动的公告.docx	中国证监会基金电子披露网站和公司网站等指定媒介	2020-03-14
10	华安基金管理有限公司关于基金电子直销平台调整“微钱宝”账户交易费率优惠活动的公告.docx	中国证监会基金电子披露网站和公司网站等指定媒介	2020-03-14
11	华安基金管理有限公司关于推迟披露旗下公募基金2019年年度报告的公告.docx	中国证监会基金电子披露网站和公司网站等指定媒介	2020-03-25
12	华安基金关于基金电子交易平台延长工行直联结算方式费率优惠活动的公告.docx	中国证监会基金电子披露网站和公司网站等指定媒介	2020-03-30
13	华安医疗创新混合型证券投资基金基金合同生效公告.doc	中国证监会基金电子披露网站和公司网站等指定媒介	2020-04-16
14	华安基金关于旗下基金参加中信证券股份有限公司费率优惠活动的公告.doc	中国证监会基金电子披露网站和公司网站等指	2020-05-21

		定媒介	
15	关于华安医疗创新混合型证券投资基金开放申购、赎回、转换及定投业务的公告.doc	中国证监会基金电子披露网站和公司网站等指定媒介	2020-06-12
16	关于旗下基金参加招商证券股份有限公司费率优惠活动的公告.doc	中国证监会基金电子披露网站和公司网站等指定媒介	2020-06-16
17	关于基金电子交易平台延长工行直联结算方式费率优惠活动的公告.docx	中国证监会基金电子披露网站和公司网站等指定媒介	2020-06-29
18	关于基金电子直销平台延长“微钱宝”账户交易费率优惠活动的公告.docx	中国证监会基金电子披露网站和公司网站等指定媒介	2020-06-29
19	华安基金管理有限公司关于旗下基金投资关联方承销期内承销证券的公告(中芯国际).doc	中国证监会基金电子披露网站和公司网站等指定媒介	2020-07-11
20	华安基金管理有限公司关于旗下基金投资关联方承销期内承销证券的公告(寒武纪).doc	中国证监会基金电子披露网站和公司网站等指定媒介	2020-07-11
21	华安医疗创新混合型证券投资基金 2020 年第 2 季度报告.docx	中国证监会基金电子披露网站和公司网站等指定媒介	2020-07-21
22	华安基金管理有限公司关于旗下部分基金可投资科创板股票的公告.docx	中国证监会基金电子披露网站和公司网站等指定媒介	2020-07-21
23	华安基金管理有限公司关于旗下基金投资关联方承销期内承销证券的公告(亿华通).doc	中国证监会基金电子披露网站和公司网站等指定媒介	2020-08-04
24	华安基金管理有限公司关于旗下基金投资关联方承销期内承销证券的公告(天正电气).doc	中国证监会基金电子披露网站和公司网站等指定媒介	2020-08-04
25	华安基金管理有限公司关于旗下基金投资关联方承销期内承销证券的公告(敏芯股份).doc	中国证监会基金电子披露网站和公司网站等指定媒介	2020-08-04
26	华安基金管理有限公司关于旗下基金投资关联方承销期内承销证券的公告(博睿数据).doc	中国证监会基金电子披露网站和公司网站等指定媒介	2020-08-11
27	华安基金管理有限公司关于旗下基金投资关联方承销期内承销证券的公告(均瑶健康).doc	中国证监会基金电子披露网站和公司网站等指定媒介	2020-08-12
28	华安基金关于旗下基金参加渤海银行优惠活动的公告.doc	中国证监会基金电子披露网站和公司网站等指定媒介	2020-08-15
29	华安基金管理有限公司关于总经理变更的公	中国证监会基金电子披	2020-08-15

	告.docx	露网站和公司网站等指定媒介	
30	华安基金管理有限公司关于督察长变更的公告.docx	中国证监会基金电子披露网站和公司网站等指定媒介	2020-08-22
31	华安基金管理有限公司关于旗下基金投资关联方承销期内承销证券的公告(绿的谐波).doc	中国证监会基金电子披露网站和公司网站等指定媒介	2020-08-25
32	华安医疗创新混合型证券投资基金 2020 年中期报告.docx	中国证监会基金电子披露网站和公司网站等指定媒介	2020-08-28
33	华安医疗创新混合型证券投资基金基金产品资料概要.docx	中国证监会基金电子披露网站和公司网站等指定媒介	2020-08-31
34	华安基金管理有限公司关于旗下基金投资关联方承销期内承销证券的公告(福昕软件).doc	中国证监会基金电子披露网站和公司网站等指定媒介	2020-09-02
35	华安基金管理有限公司关于旗下基金投资关联方承销期内承销证券的公告(华翔股份).doc	中国证监会基金电子披露网站和公司网站等指定媒介	2020-09-05
36	华安基金管理有限公司关于旗下基金投资关联方承销期内承销证券的公告(天元股份).doc	中国证监会基金电子披露网站和公司网站等指定媒介	2020-09-12
37	关于旗下部分基金增加上海中欧财富基金销售有限公司为销售机构的公告.doc	中国证监会基金电子披露网站和公司网站等指定媒介	2020-09-24
38	关于基金电子交易平台延长工行直联结算方式费率优惠活动的公告.docx	中国证监会基金电子披露网站和公司网站等指定媒介	2020-09-28
39	关于基金电子直销平台延长“微钱宝”账户交易费率优惠活动的公告.docx	中国证监会基金电子披露网站和公司网站等指定媒介	2020-09-28
40	关于旗下基金参加中国建设银行股份有限公司费率优惠活动的公告.doc	中国证监会基金电子披露网站和公司网站等指定媒介	2020-10-09
41	华安基金管理有限公司关于总经理变更的公告.docx	中国证监会基金电子披露网站和公司网站等指定媒介	2020-10-17
42	华安医疗创新混合型证券投资基金 2020 年第 3 季度报告.docx	中国证监会基金电子披露网站和公司网站等指定媒介	2020-10-27
43	华安医疗创新混合型证券投资基金基金合同(更新).docx	中国证监会基金电子披露网站和公司网站等指定媒介	2020-10-29

44	华安医疗创新混合型证券投资基金托管协议(更新).docx	中国证监会基金电子披露网站和公司网站等指定媒介	2020-10-29
45	华安基金管理有限公司关于修订旗下部分公募基金基金合同的公告.docx	中国证监会基金电子披露网站和公司网站等指定媒介	2020-10-29
46	华安医疗创新混合型证券投资基金基金产品资料概要更新.docx	中国证监会基金电子披露网站和公司网站等指定媒介	2020-11-03
47	华安医疗创新混合型证券投资基金更新的招募说明书(2020年第1号).docx	中国证监会基金电子披露网站和公司网站等指定媒介	2020-11-03
48	关于旗下部分基金参加上海证券有限责任公司费率优惠活动的公告.doc	中国证监会基金电子披露网站和公司网站等指定媒介	2020-11-12
49	关于华安旗下部分基金增加云南红塔银行为销售机构并参加费率优惠活动的公告.doc	中国证监会基金电子披露网站和公司网站等指定媒介	2020-11-19
50	关于旗下基金参加宁波银行费率优惠活动的公告.doc	中国证监会基金电子披露网站和公司网站等指定媒介	2020-11-26
51	华安基金管理有限公司关于旗下所有前端收费模式基金在直销柜台实施费率优惠的公告.docx	中国证监会基金电子披露网站和公司网站等指定媒介	2020-12-18
52	华安基金管理有限公司关于首席信息官任职的公告.docx	中国证监会基金电子披露网站和公司网站等指定媒介	2020-12-18
53	华安基金管理有限公司关于旗下基金投资关联方承销期内承销证券的公告(伟创电气).doc	中国证监会基金电子披露网站和公司网站等指定媒介	2020-12-23
54	关于基金电子交易平台延长工行直联结算方式费率优惠活动的公告.docx	中国证监会基金电子披露网站和公司网站等指定媒介	2020-12-28
55	关于基金电子直销平台延长“微钱宝”账户交易费率优惠活动的公告.docx	中国证监会基金电子披露网站和公司网站等指定媒介	2020-12-28
56	华安基金管理有限公司关于旗下基金参加部分代销机构费率优惠活动的公告.docx	中国证监会基金电子披露网站和公司网站等指定媒介	2020-12-30

注：前款所涉重大事件已作为临时报告在指定媒介上披露。

§12 备查文件目录

12.1 备查文件目录

- 1、《华安医疗创新混合型证券投资基金基金合同》
- 2、《华安医疗创新混合型证券投资基金招募说明书》
- 3、《华安医疗创新混合型证券投资基金托管协议》
- 4、中国证监会批准华安医疗创新混合型证券投资基金设立的文件；
- 5、本报告期内在中国证监会指定报纸上公开披露的各项公告原件
- 6、基金管理人业务资格批件、营业执照和公司章程
- 7、基金托管人业务资格批件和营业执照
- 8、华安基金管理有限公司开放式基金业务规则

12.2 存放地点

基金管理人和基金托管人的住所，并登载于基金管理人互联网站 <http://www.huaan.com.cn>。

12.3 查阅方式

投资者可登录基金管理人互联网站查阅，或在营业时间内至基金管理人或基金托管人的办公场所免费查阅。

华安基金管理有限公司

二〇二一年三月三十日