

宝盈科技 30 灵活配置混合型证券投资基金 2020 年年度报告

2020 年 12 月 31 日

基金管理人：宝盈基金管理有限公司

基金托管人：中国农业银行股份有限公司

送出日期：2021 年 3 月 31 日

§ 1 重要提示及目录

1.1 重要提示

基金管理人的董事会、董事保证本报告所载资料不存在虚假记载、误导性陈述或重大遗漏，并对其内容的真实性、准确性和完整性承担个别及连带的法律责任。本年度报告已经三分之二以上独立董事签字同意，并由董事长签发。

基金托管人中国农业银行股份有限公司根据本基金合同规定，于 2021 年 3 月 30 日复核了本报告中的财务指标、净值表现、利润分配情况、财务会计报告、投资组合报告等内容，保证复核内容不存在虚假记载、误导性陈述或者重大遗漏。

基金管理人承诺以诚实信用、勤勉尽责的原则管理和运用基金资产，但不保证基金一定盈利。

基金的过往业绩并不代表其未来表现。投资有风险，投资者在作出投资决策前应仔细阅读本基金的招募说明书及其更新。

普华永道中天会计师事务所（特殊普通合伙）为本基金财务会计报告出具了标准无保留意见的审计报告，基金管理人在本报告中对相关事项亦有详细说明，请投资者注意阅读。

本报告期自 2020 年 1 月 1 日起至 12 月 31 日止。

1.2 目录

§1 重要提示及目录	2
1.1 重要提示.....	2
1.2 目录.....	3
§2 基金简介	5
2.1 基金基本情况.....	5
2.2 基金产品说明.....	5
2.3 基金管理人和基金托管人.....	5
2.4 信息披露方式.....	6
2.5 其他相关资料.....	6
§3 主要财务指标、基金净值表现及利润分配情况	7
3.1 主要会计数据和财务指标.....	7
3.2 基金净值表现.....	7
3.3 过去三年基金的利润分配情况.....	8
§4 管理人报告	9
4.1 基金管理人及基金经理情况.....	9
4.2 管理人对报告期内本基金运作合规守信情况的说明.....	10
4.3 管理人对报告期内公平交易情况的专项说明.....	10
4.4 管理人对报告期内基金的投资策略和业绩表现的说明.....	11
4.5 管理人对宏观经济、证券市场及行业走势的简要展望.....	11
4.6 管理人内部有关本基金的监察稽核工作情况.....	14
4.7 管理人对报告期内基金估值程序等事项的说明.....	14
4.8 管理人对报告期内基金利润分配情况的说明.....	14
4.9 报告期内管理人对本基金持有人数或基金资产净值预警情形的说明.....	14
§5 托管人报告	15
5.1 报告期内本基金托管人合规守信情况声明.....	15
5.2 托管人对报告期内本基金投资运作合规守信、净值计算、利润分配等情况的说明.....	15
5.3 托管人对本年度报告中财务信息等内容的真实、准确和完整发表意见.....	15
§6 审计报告	16
6.1 审计报告基本信息.....	16
6.2 审计报告的基本内容.....	16
§7 年度财务报表	18
7.1 资产负债表.....	18
7.2 利润表.....	19
7.3 所有者权益（基金净值）变动表.....	20
7.4 报表附注.....	21
§8 投资组合报告	47
8.1 期末基金资产组合情况.....	47
8.2 期末按行业分类的股票投资组合.....	47
8.3 期末按公允价值占基金资产净值比例大小排序的所有股票投资明细.....	48
8.4 报告期内股票投资组合的重大变动.....	50
8.5 期末按债券品种分类的债券投资组合.....	52
8.6 期末按公允价值占基金资产净值比例大小排序的前五名债券投资明细.....	52
8.7 期末按公允价值占基金资产净值比例大小排序的所有资产支持证券投资明细.....	52

8.8	报告期末按公允价值占基金资产净值比例大小排序的前五名贵金属投资明细	52
8.9	期末按公允价值占基金资产净值比例大小排序的前五名权证投资明细	52
8.10	报告期末本基金投资的股指期货交易情况说明	52
8.11	报告期末本基金投资的国债期货交易情况说明	53
8.12	投资组合报告附注	53
§9	基金份额持有人信息	55
9.1	期末基金份额持有人户数及持有人结构	55
9.2	期末基金管理人的从业人员持有本基金的情况	55
9.3	期末基金管理人的从业人员持有本开放式基金份额总量区间的情况	55
§10	开放式基金份额变动	55
§11	重大事件揭示	56
11.1	基金份额持有人大会决议	56
11.2	基金管理人、基金托管人的专门基金托管部门的重大人事变动	56
11.3	涉及基金管理人、基金财产、基金托管业务的诉讼	56
11.4	基金投资策略的改变	56
11.5	为基金进行审计的会计师事务所情况	56
11.6	管理人、托管人及其高级管理人员受稽查或处罚等情况	56
11.7	基金租用证券公司交易单元的有关情况	56
11.8	其他重大事件	60
§12	影响投资者决策的其他重要信息	66
12.1	报告期内单一投资者持有基金份额比例达到或超过 20% 的情况	66
12.2	影响投资者决策的其他重要信息	66
§13	备查文件目录	67
13.1	备查文件目录	67
13.2	存放地点	67
13.3	查阅方式	67

§ 2 基金简介

2.1 基金基本情况

基金名称	宝盈科技 30 灵活配置混合型证券投资基金
基金简称	宝盈科技 30 混合
基金主代码	000698
交易代码	000698
基金运作方式	契约型开放式
基金合同生效日	2014 年 8 月 13 日
基金管理人	宝盈基金管理有限公司
基金托管人	中国农业银行股份有限公司
报告期末基金份额总额	650,348,901.32 份
基金合同存续期	不定期

2.2 基金产品说明

投资目标	本基金通过相对灵活的资产配置，重点投资于以科技创新为动力、在产业竞争中掌握核心竞争优势的科技主题优质上市公司，在严格控制风险的前提下，谋求基金资产的长期、稳定增值。
投资策略	本基金的投资策略分为两个层面：首先，依据基金管理人 的大类资产配置策略动态调整基金资产在各大类资产间的分配比例；而后，进行各大类资产中的个股、个券精选，具体由大类资产配置策略、股票投资策略、固定收益类资产投资策略和权证投资策略四部分组成。
业绩比较基准	中证 800 指数收益率×60% + 中证综合债券指数收益率×40%
风险收益特征	本基金为混合型基金，其预期收益及预期风险水平低于股票型基金，高于债券型基金及货币市场基金，属于中高收益/风险特征的基金。

注：本公司于 2020 年 11 月 25 日发布了《宝盈基金管理有限公司关于旗下部分基金修改基金合同、托管协议有关条款的公告》，就本基金参与存托凭证投资事宜修订了基金合同、托管协议等法律文件，本基金修订后的基金合同和托管协议自 2020 年 11 月 25 日起正式生效。

2.3 基金管理人和基金托管人

项目		基金管理人	基金托管人
名称		宝盈基金管理有限公司	中国农业银行股份有限公司
信息披露负责人	姓名	张磊	秦一楠
	联系电话	0755-83276688	010-66060069
	电子邮箱	zhangl@byfunds.com	tgxxpl@abchina.com
客户服务电话		400-8888-300	95599
传真		0755-83515599	010-68121816
注册地址		深圳市深南路 6008 号特区报业大厦 1501	北京市东城区建国门内大街 69 号
办公地址		广东省深圳市福田区福华一路 115 号投行大厦 10 层	北京市西城区复兴门内大街 28 号凯晨世贸中心东座 F9
邮政编码		518034	100031

法定代表人	马永红	周慕冰
-------	-----	-----

注：中国农业银行股份有限公司法定代表人已于 2021 年 2 月 9 日变更为谷澍。

2.4 信息披露方式

本基金选定的信息披露报纸名称	证券时报
登载基金年度报告正文的管理人互联网网址	www.byfunds.com
基金年度报告备置地点	基金管理人、基金托管人处

2.5 其他相关资料

项目	名称	办公地址
会计师事务所	普华永道中天会计师事务所（特殊普通合伙）	上海市湖滨路 202 号普华永道中心 11 楼
注册登记机构	宝盈基金管理有限公司	广东省深圳市福田区福华一路 115 号投行大厦 10 层

§ 3 主要财务指标、基金净值表现及利润分配情况

3.1 主要会计数据和财务指标

金额单位：人民币元

3.1.1 期间数据和指标	2020 年	2019 年	2018 年
本期已实现收益	1,090,983,645.06	521,398,730.02	-303,394,672.58
本期利润	1,237,304,741.42	1,141,130,934.32	-595,328,914.12
加权平均基金份额本期利润	1.2288	0.8392	-0.4115
本期加权平均净值利润率	48.72%	54.53%	-28.82%
本期基金份额净值增长率	56.53%	71.20%	-26.16%
3.1.2 期末数据和指标	2020 年末	2019 年末	2018 年末
期末可供分配利润	291,646,975.14	-897,622,412.12	-1,487,911,472.08
期末可供分配基金份额利润	0.4484	-0.6540	-1.0438
期末基金资产净值	2,051,194,104.60	2,766,046,159.61	1,678,238,837.95
期末基金份额净值	3.154	2.015	1.177
3.1.3 累计期末指标	2020 年末	2019 年末	2018 年末
基金份额累计净值增长率	215.40%	101.50%	17.70%

注：1、本期已实现收益指基金本期利息收入、投资收益、其他收入（不含公允价值变动收益）扣除相关费用后的余额。

2、本期利润为本期已实现收益加上本期公允价值变动收益。

3、期末可供分配利润采用期末资产负债表中未分配利润与未分配利润中已实现部分的孰低数。

4、所述基金业绩指标不包括持有人认购或交易基金的各项费用，计入费用后实际收益水平要低于所列数字。

3.2 基金净值表现

3.2.1 基金份额净值增长率及其与同期业绩比较基准收益率的比较

阶段	份额净值增长率①	份额净值增长率标准差②	业绩比较基准收益率③	业绩比较基准收益率标准差④	①—③	②—④
过去三个月	11.61%	1.61%	7.05%	0.61%	4.56%	1.00%
过去六个月	19.29%	1.98%	12.73%	0.81%	6.56%	1.17%
过去一年	56.53%	2.20%	16.86%	0.86%	39.67%	1.34%
过去三年	97.87%	1.96%	21.89%	0.81%	75.98%	1.15%
过去五年	64.61%	1.84%	23.97%	0.77%	40.64%	1.07%
自基金合同生效起至今	215.40%	2.13%	77.54%	0.92%	137.86%	1.21%

3.2.2 自基金合同生效以来基金份额累计净值增长率变动及其与同期业绩比较基准收益率变动的比较

基金份额累计净值增长率与同期业绩比较基准收益率的历史走势对比图

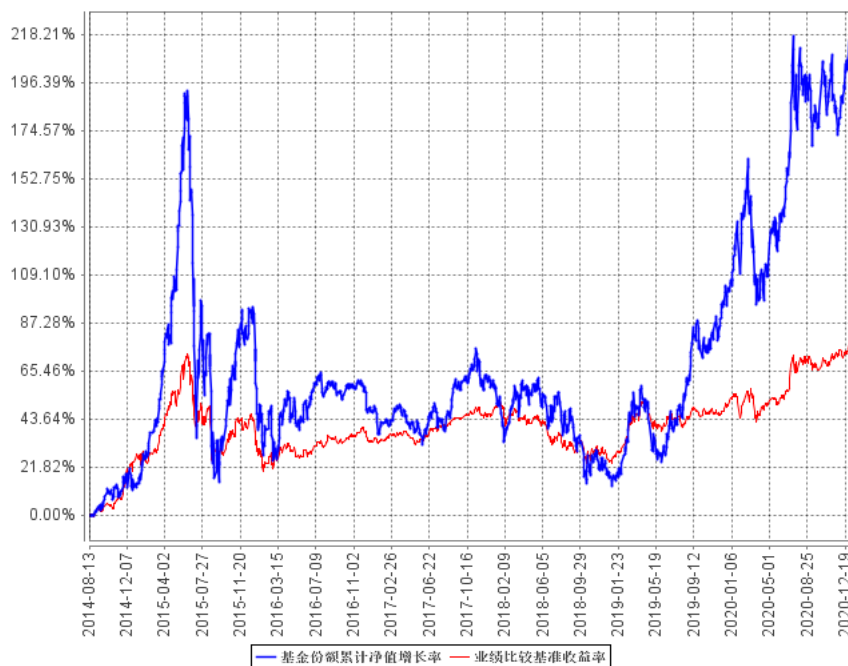

3.2.3 过去五年基金每年净值增长率及其与同期业绩比较基准收益率的比较

过去五年基金每年净值增长率及其与同期业绩比较基准收益率的对比图

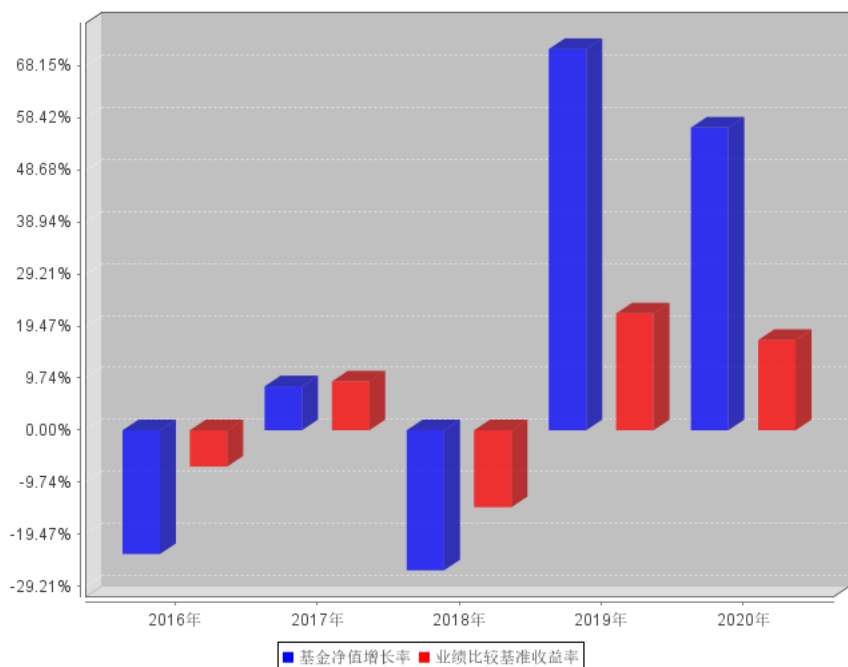

3.3 过去三年基金的利润分配情况

本基金过去三年以来未进行利润分配。

§ 4 管理人报告

4.1 基金管理人及基金经理情况

4.1.1 基金管理人及其管理基金的经验

基金管理人：宝盈基金管理有限公司是 2001 年按照证监会“新的治理结构、新的内控体系”标准设立的首批基金管理公司之一，2001 年 5 月 18 日成立，注册资本为人民币 1 亿元，注册地在深圳。公司目前管理宝盈鸿利收益混合、宝盈泛沿海混合、宝盈策略增长混合、宝盈增强收益债券、宝盈资源优选混合、宝盈核心优势混合、宝盈货币、宝盈中证 100 指数增强、宝盈新价值混合、宝盈祥瑞混合、宝盈科技 30 混合、宝盈睿丰创新混合、宝盈先进制造混合、宝盈新兴产业混合、宝盈祥瑞混合、宝盈科技 30 混合、宝盈睿丰创新混合、宝盈先进制造混合、宝盈新兴产业混合、宝盈转型动力混合、宝盈祥泰混合、宝盈优势产业混合、宝盈新锐混合、宝盈医疗健康沪港深股票、宝盈国家安全沪港深股票、宝盈互联网沪港深混合、宝盈消费主题混合（由原基金鸿阳转型而来）、宝盈盈泰纯债债券、宝盈人工智能股票、宝盈安泰短债债券、宝盈祥颐定期开放混合、宝盈聚享定期开放债券、宝盈品牌消费股票、宝盈盈润纯债债券、宝盈融源可转债债券、宝盈聚丰两年定开债券、宝盈研究精选混合、宝盈祥利稳健配置混合、宝盈盈顺纯债债券、宝盈祥泽混合、宝盈鸿盛债券、宝盈龙头优选股票、宝盈祥明一年定开混合、宝盈盈辉纯债、宝盈盈旭纯债债券、宝盈现代服务业混合、宝盈创新驱动股票、宝盈聚福 39 个月定开债、宝盈发展新动能股票、宝盈祥裕增强回报混合、宝盈盈沛纯债债券四十六只基金，公司恪守价值投资的投资理念，并逐渐形成了稳健、规范的投资风格。公司拥有一支经验丰富的投资管理团队，在研究方面，公司汇聚着一批从事宏观经济、行业、上市公司、债券和金融工程研究的专业人才，为公司的投资决策提供科学的研究支持；在投资方面，公司的基金经理具有丰富的证券市场投资经验，以自己的专业知识致力于获得良好业绩，努力为投资者创造丰厚的回报。

4.1.2 基金经理（或基金经理小组）及基金经理助理简介

姓名	职务	任本基金的基金经理（助理）期限		证券从业年限	说明
		任职日期	离任日期		
张仲维	本基金、宝盈互联网沪港深灵活配置混合型证券投资基金、宝盈人工智能主题股票型证券投资基金、宝盈增强收益债券型证券投资基金、宝盈创新驱动股票型证券投资基金、宝盈发展新动能股票型证券投资基金的基金经理	2016 年 9 月 21 日	-	10 年	张仲维先生，台湾政治大学国际贸易硕士。曾任台湾元大宝来证券投资信托股份有限公司国际部研究员、基金经理，华润元大基金管理有限公司研究员、基金经理；自 2015 年 5 月加入宝盈基金管理有限公司，历任研究部研究员、投资经理。中国台湾籍，证券投资基金从业人员资格。

赵国进	本基金基金经理	2020 年 11 月 11 日	-	7 年	赵国进先生，南开大学精算学硕士。曾任天津灵杰科技有限公司软件研发工程师，广发证券股份有限公司证券分析师，中国国际金融股份有限公司证券分析师，2015 年 12 月加入宝盈基金管理有限公司，历任研究员、基金经理助理。中国国籍，证券投资基金从业人员资格。
侯嘉敏	本基金、宝盈新价值灵活配置混合型证券投资基金基金经理助理	2019 年 7 月 30 日	-	5 年	侯嘉敏先生，美国南加州大学金融工程硕士，具有 4 年证券从业经历。2015 年 11 月加入宝盈基金管理有限公司，曾任研究员。中国国籍，证券投资基金从业人员资格。

注：1、本基金基金经理为非首任基金经理，其“任职日期”指根据公司决定确定的聘任日期；
2、证券从业的含义遵从行业协会《证券业从业人员资格管理办法》的相关规定，证券从业年限的计算截至 2020 年 12 月 31 日。

4.1.3 期末兼任私募资产管理计划投资经理的基金经理同时管理的产品情况

报告期内本基金基金经理未兼任私募资产管理计划投资经理。

4.2 管理人对报告期内本基金运作遵规守信情况的说明

本报告期内，本基金管理人严格遵守《中华人民共和国证券投资基金法》等有关法律法规及基金合同等有关基金法律文件的规定，以取信于市场、取信于社会投资公众为宗旨，本着诚实信用、勤勉尽责的原则管理和运用基金资产，在控制风险的前提下，为基金持有人谋求最大利益。在本报告期内，基金运作合法合规，严格遵守法律法规关于公平交易的相关规定，在投资管理活动中公平对待不同投资组合，无损害基金持有人利益的行为。

4.3 管理人对报告期内公平交易情况的专项说明

4.3.1 公平交易制度和控制方法

我公司根据《证券投资基金管理公司公平交易制度指导意见》和《宝盈基金管理有限公司公平交易制度》对本基金的日常交易行为进行监控。

公司对不同投资组合，尤其是同一位投资组合经理管理的不同投资合同同日同向交易和反向交易的交易时机和交易价差进行监控，同时对不同投资组合临近交易日的同向交易和反向交易的交易时机和交易价差进行分析，形成《公平交易分析报告》，并要求相关投资组合经理应对异常交易情况进行合理性解释。

公司严格控制不同投资组合之间的同日反向交易，严格禁止可能导致不公平交易和利益输送

的同日反向交易。确因投资组合的投资策略或流动性等需要而发生的同日反向交易，公司要求相关投资组合经理提供决策依据，并留存记录备查，但是完全按照有关指数的构成比例进行投资的组合等除外。

公司对其他可能导致不公平交易和利益输送的异常交易行为进行监控，对于异常交易发生前后不同投资组合买卖该异常交易证券的情况进行分析，并要求相关投资组合经理应对异常交易情况进行合理性解释。

4.3.2 公平交易制度的执行情况

基金管理人根据《证券投资基金管理公司公平交易制度指导意见》和《宝盈基金管理有限公司公平交易制度》对本基金的日常交易行为进行监控，并定期制作公平交易分析报告，对不同投资组合的收益率、同向交易价差、反向交易价差作专项分析。报告结果表明，本基金在本报告期内的同向交易价差均在可合理解释范围之内；在本报告期内基金管理人严格遵守法律法规关于公平交易的相关规定，在投资活动中公平对待不同投资组合，公平交易制度执行情况良好，无损害基金持有人利益的行为。

4.3.3 异常交易行为的专项说明

本报告期内，未发现本基金存在异常交易行为。

4.4 管理人对报告期内基金的投资策略和业绩表现的说明

4.4.1 报告期内基金投资策略和运作分析

2020 年沪深 300 指数上涨 27.21%，创业板指数上涨 64.96%。新冠疫情一季度在国内爆发，二季度在海外的蔓延造成宏观及行业较大的波动。随疫情逐渐控制，国内开始复工复产，A 股市场在二季度末与三季度初出现较大幅度反弹。进入四季度，新冠疫苗逐渐上市，全球经济进入复苏预期阶段，A 股市场稳步上涨并创下年内新高。尤其是美国大选结果对全球新能源政策产生重大正面影响，以光伏和电动车为代表的新能源板块产生了显著的超额收益。行业上来看（以中信一级行业分类为准），全年涨幅最大的为电力设备新能源与食品饮料行业，分别上涨 88.34%和 88.06%；跌幅较大的行业为房地产和通讯行业，分别下跌 9.49%和 8.72%。本基金主要投资科技行业中高增长的公司，报告期内基金重点布局新能源汽车、半导体、消费电子、云计算等相关板块。

4.4.2 报告期内基金的业绩表现

截至本报告期末本基金份额净值为 3.154 元；本报告期基金份额净值增长率为 56.53%，业绩比较基准收益率为 16.86%。

4.5 管理人对宏观经济、证券市场及行业走势的简要展望

一直以来市场有些投资人诟病科技行业变化快速，股价波动幅度大，因而偏好稳定增长的食

品饮料和医药行业,但我们认为也是因为科技行业变化大才能产生大的投资机会以及超额的回报,也正是因为科技的不断革新变化才能驱动社会的进步,使得人民的生活更加便利,生产效率更加的提升,因此我们将继续坚守在科技行业中挖掘优质企业进行投资,找寻细分行业景气度上行阶段中的投资机会。

展望 2021 年,海外发达国家新冠疫苗将有望完成大部分人口的覆盖,预期全球经济复苏将加速实现,流动性环境边际收缩的环境下顺周期板块预计表现比较强势。科技成长板块 2021 年选股难度将大幅提升,依靠流动性带动的估值提升机会不在,因此我们看好以下几个方向都是行业景气度持续上升,优质公司业绩高速增长才有望消化较高的估值:

(1) 智能汽车:智能汽车市场将迎巨大变革,铸就下一个 10 年的繁荣。智能驾驶早在 2015 年就是全球范围内公认的行业未来趋势,但受法律法规、零部件成本、芯片算力、消费者接受度等因素的影响,行业关注度高但渗透率提升较为缓慢。但 2019 年开始,随着特斯拉 Model 3 依靠 Autopilot 越来越好的用户体验在全球范围内取得巨大的成功,尤其在上海工厂投产后实现成本进一步的下降,让消费者和主机厂都意识到现有的技术已经能够支撑部分智能驾驶功能的落地,而良好的用户体验能够帮助车企获得认可和溢价。在特斯拉的鲶鱼效应下各大主机厂都在加速智能化和电子化功能的配置,推动行业渗透率快速提升。尤其像小鹏、蔚来等造车新势力在这一方面布局更为积极,如果未来苹果、百度、华为等高科技企业进军造车,那么必将进一步加快行业的发展。在这个过程中,好的自动泊车、自适应巡航等功能可以给予消费者截然不同的驾驶体验,能够帮助车企更好的梳理品牌形象、刺激消费者付出溢价购车,而这些功能也正是苹果、华为等科技巨头所擅长的领域。这些功能的实现离不开精确的感知和及时的运算和决策,所以在多方的推动下,未来像摄像头、雷达等感知类硬件和域控制器等智能驾驶决策类产品的搭载速度将进一步加快,相关行业及上市公司有望长期受益实现快速增长,中国汽车电子企业也有机会借助智能化变革和世界工厂优势,加速赶超欧美汽车电子巨头。

(2) 半导体以及半导体设备:中美贸易战,尤其是华为海思被制裁以来,才是中国半导体行业发展的起点,关键半导体元器件的缺乏成为制约中国追赶世界的最大原因。但我们认为这种短期的困难是长期的机遇。从国家战略角度看,解决半导体这类“卡脖子”技术将是一项长期的重点工作。可以预计,半导体行业将会获得更多的国家政策支持,这种支持不仅体现在研发资金、人才财政政策优惠方面,更将会体现在国产 IT 软硬件的直接应用和生态建设的支持,在重点行业领域鼓励优先采用国产半导体器件,以需求促进供给。我们很兴奋的看到半导体国产化在各个行业领域里面加速落地,从华为代表的电子、通讯行业延伸到汽车、工业、家电和医疗等其他行业。先进制程的生产线设备是半导体生产的根本,也是中国最受制于人所在。中美对抗博弈可能是

一种长期状态，半导体设备的落后现状无法通过进口解决，唯有大力发展国产设备才是摆脱受制于人的根本之道。我们认为在这种背景下，国产半导体以及半导体设备企业将会迎来显著的订单增长阶段，从而迎来估值与业绩增长双重驱动的投资机会。

(3) 云计算：云计算作为 IT 服务的新商业模式，是未来确定性最强的市场方向。从需求角度看，云服务可以显著的降低企业 IT 支出成本，企业 IT 系统可以更加迅速的方式部署，且可以获得更大的弹性，IT 系统可以随业务发展而按需灵活配置；从供给角度看，云服务因为降低 IT 系统使用门槛因而能够获得更多长尾客户，订阅与预付费的商业模式可以提升客户粘性并改善 IT 企业的现金流量表和资产负债表，不断迭代更新的云服务产品可及时向所有客户同时推广可以让云服务提供商在长期获得更多的生产者剩余，这些因素均将使得成功云转型的企业获得更高的估值溢价。因此，云服务转型几乎成为所有 IT 企业追求的终极目标，国内外莫不如此。在成熟的欧美市场，从 IAAS 到 PAAS、SAAS，均已经涌现出一大批数百亿甚至千亿美金市值的企业。我们相信，中国的 IT 服务市场也将沿着相同路径发展。在庞大的中国市场，勤劳的中国企业家一定会持续创造伟大的云服务企业。云服务能否成功转型与 IT 企业在所处细分领域的地位密切相关，我们将重点配置在传统 IT 服务模式已经建立稳固市场地位的龙头企业，同时我们也会积极关注在新兴领域已经取得显著领先优势的云服务企业进行投资。

(4) 互联网：从 Copy-to-China 到 Copy-from-China，历史上看，中国的 IT 产业落后于欧美市场，但在互联网领域却取得了后发优势。中国的人口结构优势，以及体制优势带来的全球最领先最完善的通信基础设施，使得中国的联网创新应用遍地开花。从最早的电商，到互联网支付、社交网络、O2O、短视频等新兴互联网应用，中国市场均领先于全球。中国居民的衣食住行无不享受着互联网带来的巨大便利，互联网的降本增效作用成为中国社会发展最大的驱动力之一。我们相信，随着 5G 通信以及新型智能终端的普及，中国的互联网市场将会迎来更辉煌的时刻，互联网对中国社会的影响将更加深刻。我们会继续密切跟踪互联网产业的变化趋势，不断挖掘新机遇带来的投资机会。

以上是我们从科技产业变化趋势的中观视角去思考的投资机会。除此之外，我们还将从另一个角度探寻新的投资机会。众所周知，2020 年由于新冠疫情以及资金结构等多方面因素的影响，A 股出现一种极致的现象，就是龙头白马企业相对其他个股享受了一个不寻常的估值溢价。在少数“核心资产”不断创新高的同时，大部分“非核心资产”持续下跌甚至创股价低点。我们十分认可此类“核心资产”企业拥有优秀的产业地位、治理结构和发展前景，但优质资产的投资机会依然无法脱离资产价格因素影响。市场是有效的，均值回归是长期法则，价值洼地终究会被填平。因此我们也将积极在 A 股市场自下而上去挖掘拥有高业绩增长但明显超跌被低估个股的投资机

会。

4.6 管理人内部有关本基金的监察稽核工作情况

本报告期，公司监察稽核部门通过加强对基金投资交易业务的日常投资监控、交易流程检查、注册登记、客户服务等业务进行日常跟踪检查等工作，不断加强和完善对投资交易的事前、事中和事后控制，并定期出具专项监察报告及合规性报告等，对基金投资运作的合规性情况等进行总结和报告。

通过以上工作，在本报告期内本基金运作过程中未发生关联交易、内幕交易，也不存在本基金管理人管理的各基金之间的违规交叉交易，基金运作整体合法合规。

本基金管理人将继续坚持一贯的内部控制理念，提高内部监察稽核工作的科学性和有效性，努力防范和控制各种风险，充分保障基金持有人的合法权益。

4.7 管理人对报告期内基金估值程序等事项的说明

本基金管理人按照企业会计准则、中国证监会相关规定和基金合同关于估值的约定，对基金持有的投资品种进行估值。基金托管人根据法律法规要求对基金管理公司采用的估值政策和程序进行核查，并对估值结果及净值计算进行复核。

本基金管理人设立估值委员会，由公司投研、运营的分管（协管）领导、督察长及研究部、投资部门（权益投资部、固定收益部等）、风险管理部、基金运营部、监察稽核部总经理共同组成，以上人员均具备相应的专业胜任能力和相关工作经验。估值委员会负责制定、修订和完善公司估值政策和程序，定期评价估值政策和程序修订的适用性。日常基金资产的估值程序，由基金运营部负责执行。对需要进行估值调整的投资品种，管理人启动估值调整程序，并与基金托管人协商一致，必要时征求会计师事务所的专业意见，由估值委员会议定估值方案，基金运营部具体执行。

截止报告期末，本基金管理人已与中债金融估值中心有限公司及中证指数有限公司建立业务合作关系，由其按约定提供有关债券品种、流通受限股票的估值参考数据。

4.8 管理人对报告期内基金利润分配情况的说明

本基金本报告期末未进行利润分配，符合相关法规及基金合同的规定。

4.9 报告期内管理人对本基金持有人数或基金资产净值预警情形的说明

本基金本报告期内未出现连续二十个工作日基金份额持有人数量不满二百人或者基金资产净值低于五千万元的情形。

§ 5 托管人报告

5.1 报告期内本基金托管人遵规守信情况声明

在托管本基金的过程中，本基金托管人中国农业银行股份有限公司严格遵守《中华人民共和国证券投资基金法》相关法律法规的规定以及基金合同、托管协议的约定，对本基金基金管理人—宝盈基金管理有限公司 2020 年 1 月 1 日至 2020 年 12 月 31 日基金的投资运作，进行了认真、独立的会计核算和必要的投资监督，认真履行了托管人的义务，没有从事任何损害基金份额持有人利益的行为。

5.2 托管人对报告期内本基金投资运作遵规守信、净值计算、利润分配等情况的说明

本托管人认为，宝盈基金管理有限公司在本基金的投资运作、基金资产净值的计算、基金份额申购赎回价格的计算、基金费用开支及利润分配等问题上，不存在损害基金份额持有人利益的行为；在报告期内，严格遵守了《中华人民共和国证券投资基金法》等有关法律法规，在各重要方面的运作严格按照基金合同的规定进行。

5.3 托管人对本年度报告中财务信息等内容的真实、准确和完整发表意见

本托管人认为，宝盈基金管理有限公司的信息披露事务符合《公开募集证券投资基金信息披露管理办法》及其他相关法律法规的规定，基金管理人所编制和披露的本基金年度报告中的财务指标、净值表现、收益分配情况、财务会计报告、投资组合报告等信息真实、准确、完整，未发现有损害基金持有人利益的行为。

§ 6 审计报告

6.1 审计报告基本信息

财务报表是否经过审计	是
审计意见类型	标准无保留意见
审计报告编号	普华永道中天审字（2021）第 20917 号

6.2 审计报告的基本内容

审计报告标题	审计报告
审计报告收件人	宝盈科技 30 灵活配置混合型证券投资基金全体基金份额持有人
审计意见	<p>(一) 我们审计的内容</p> <p>我们审计了宝盈科技 30 灵活配置混合型证券投资基金(以下简称“宝盈科技 30 混合基金”)的财务报表, 包括 2020 年 12 月 31 日的资产负债表, 2020 年度的利润表和所有者权益(基金净值)变动表以及财务报表附注。</p> <p>(二) 我们的意见</p> <p>我们认为, 后附的财务报表在所有重大方面按照企业会计准则和在财务报表附注中所列示的中国证券监督管理委员会(以下简称“中国证监会”)、中国证券投资基金业协会(以下简称“中国基金业协会”)发布的有关规定及允许的基金行业实务操作编制, 公允反映了宝盈科技 30 混合基金 2020 年 12 月 31 日的财务状况以及 2020 年度的经营成果和基金净值变动情况。</p>
形成审计意见的基础	<p>我们按照中国注册会计师审计准则的规定执行了审计工作。审计报告的“注册会计师对财务报表审计的责任”部分进一步阐述了我们在这些准则下的责任。我们相信, 我们获取的审计证据是充分、适当的, 为发表审计意见提供了基础。</p> <p>按照中国注册会计师职业道德守则, 我们独立于宝盈科技 30 混合基金, 并履行了职业道德方面的其他责任。</p>
强调事项	—
其他事项	—
其他信息	—
管理层和治理层对财务报表的责任	<p>宝盈科技 30 混合基金的基金管理人宝盈基金管理有限公司(以下简称“基金管理人”)管理层负责按照企业会计准则和中国证监会、中国基金业协会发布的有关规定及允许的基金行业实务操作编制财务报表, 使其实现公允反映, 并设计、执行和维护必要的内部控制, 以使财务报表不存在由于舞弊或错误导致的重大错报。</p> <p>在编制财务报表时, 基金管理人管理层负责评估宝盈科技 30 混合基金的持续经营能力, 披露与持续经营相关的事项(如适用), 并运用持续经营假设, 除非基金管理人管理层计划清算宝盈科技 30 混合基金、终止运营或别无其他现实的选择。</p> <p>基金管理人治理层负责监督宝盈科技 30 混合基金的财务报告过程。</p>

注册会计师对财务报表审计的责任	<p>我们的目标是对财务报表整体是否不存在由于舞弊或错误导致的重大错报获取合理保证，并出具包含审计意见的审计报告。合理保证是高水平的保证，但并不能保证按照审计准则执行的审计在某一重大错报存在时总能发现。错报可能由于舞弊或错误导致，如果合理预期错报单独或汇总起来可能影响财务报表使用者依据财务报表作出的经济决策，则通常认为错报是重大的。</p> <p>在按照审计准则执行审计工作的过程中，我们运用职业判断，并保持职业怀疑。同时，我们也执行以下工作：</p> <p>(一) 识别和评估由于舞弊或错误导致的财务报表重大错报风险；设计和实施审计程序以应对这些风险，并获取充分、适当的审计证据，作为发表审计意见的基础。由于舞弊可能涉及串通、伪造、故意遗漏、虚假陈述或凌驾于内部控制之上，未能发现由于舞弊导致的重大错报的风险高于未能发现由于错误导致的重大错报的风险。</p> <p>(二) 了解与审计相关的内部控制，以设计恰当的审计程序，但目的并非对内部控制的有效性发表意见。</p> <p>(三) 评价基金管理人管理层选用会计政策的恰当性和作出会计估计及相关披露的合理性。</p> <p>(四) 对基金管理人管理层使用持续经营假设的恰当性得出结论。同时，根据获取的审计证据，就可能对宝盈科技 30 混合基金持续经营能力产生重大疑虑的事项或情况是否存在重大不确定性得出结论。如果我们得出结论认为存在重大不确定性，审计准则要求我们在审计报告中提请报表使用者注意财务报表中的相关披露；如果披露不充分，我们应当发表非无保留意见。我们的结论基于截至审计报告日可获得的信息。然而，未来的事项或情况可能导致宝盈科技 30 混合基金不能持续经营。</p> <p>(五) 评价财务报表的总体列报(包括披露)、结构和内容，并评价财务报表是否公允反映相关交易和事项。</p> <p>我们与基金管理人治理层就计划的审计范围、时间安排和重大审计发现等事项进行沟通，包括沟通我们在审计中识别出的值得关注的内部控制缺陷。</p>
会计师事务所的名称	普华永道中天会计师事务所(特殊普通合伙)
注册会计师的姓名	童咏静 张晓阳
会计师事务所的地址	中国·上海市
审计报告日期	2021 年 3 月 29 日

§ 7 年度财务报表

7.1 资产负债表

会计主体：宝盈科技 30 灵活配置混合型证券投资基金

报告截止日：2020 年 12 月 31 日

单位：人民币元

资产	附注号	本期末 2020 年 12 月 31 日	上年度末 2019 年 12 月 31 日
资产：			
银行存款	7.4.7.1	166,041,899.65	330,574,325.72
结算备付金		1,234,446.45	5,103,440.92
存出保证金		728,211.05	743,847.32
交易性金融资产	7.4.7.2	1,915,350,287.35	2,424,140,908.18
其中：股票投资		1,915,350,287.35	2,320,707,108.18
基金投资		-	-
债券投资		-	103,433,800.00
资产支持证券投资		-	-
贵金属投资		-	-
衍生金融资产	7.4.7.3	-	-
买入返售金融资产	7.4.7.4	-	-
应收证券清算款		1,151,041.25	30,330,976.63
应收利息	7.4.7.5	40,437.32	114,277.91
应收股利		-	-
应收申购款		595,255.34	2,568,325.73
递延所得税资产		-	-
其他资产	7.4.7.6	-	-
资产总计		2,085,141,578.41	2,793,576,102.41
负债和所有者权益	附注号	本期末 2020 年 12 月 31 日	上年度末 2019 年 12 月 31 日
负债：			
短期借款		-	-
交易性金融负债		-	-
衍生金融负债	7.4.7.3	-	-
卖出回购金融资产款		-	-
应付证券清算款		-	6,670,747.26
应付赎回款		29,069,276.29	14,091,067.17
应付管理人报酬		2,575,269.47	3,394,755.99
应付托管费		429,211.56	565,792.68
应付销售服务费		-	-
应付交易费用	7.4.7.7	1,409,754.11	2,479,033.63
应交税费		2.83	29.87
应付利息		-	-

应付利润		-	-
递延所得税负债		-	-
其他负债	7.4.7.8	463,959.55	328,516.20
负债合计		33,947,473.81	27,529,942.80
所有者权益：			
实收基金	7.4.7.9	650,348,901.32	1,372,547,809.51
未分配利润	7.4.7.10	1,400,845,203.28	1,393,498,350.10
所有者权益合计		2,051,194,104.60	2,766,046,159.61
负债和所有者权益总计		2,085,141,578.41	2,793,576,102.41

注：报告截止日 2020 年 12 月 31 日，基金份额净值 3.154 元，基金份额总额 650,348,901.32 份。

7.2 利润表

会计主体：宝盈科技 30 灵活配置混合型证券投资基金

本报告期：2020 年 1 月 1 日至 2020 年 12 月 31 日

单位：人民币元

项目	附注号	本期 2020 年 1 月 1 日至 2020 年 12 月 31 日	上年度可比期间 2019 年 1 月 1 日至 2019 年 12 月 31 日
一、收入		1,299,812,960.42	1,195,338,095.97
1. 利息收入		1,965,506.40	2,210,716.70
其中：存款利息收入	7.4.7.11	1,942,290.74	2,038,445.83
债券利息收入		9,614.69	45,165.01
资产支持证券利息收入		-	-
买入返售金融资产收入		13,600.97	127,105.86
证券出借利息收入		-	-
其他利息收入		-	-
2. 投资收益（损失以“-”填列）		1,145,654,674.99	571,249,846.16
其中：股票投资收益	7.4.7.12	1,133,527,990.16	563,222,240.15
基金投资收益		-	-
债券投资收益	7.4.7.13	5,638,701.67	824,604.49
资产支持证券投资收益	7.4.7.13.1	-	-
贵金属投资收益	7.4.7.14	-	-
衍生工具收益	7.4.7.15	-	-
股利收益	7.4.7.16	6,487,983.16	7,203,001.52
3. 公允价值变动收益（损失以“-”号填列）	7.4.7.17	146,321,096.36	619,732,204.30
4. 汇兑收益（损失以“-”号填列）		-	-
5. 其他收入（损失以“-”号填列）	7.4.7.18	5,871,682.67	2,145,328.81
减：二、费用		62,508,219.00	54,207,161.65
1. 管理人报酬	7.4.10.2.1	38,250,360.23	31,334,720.65
2. 托管费	7.4.10.2.2	6,375,060.11	5,222,453.46
3. 销售服务费		-	-

4. 交易费用	7.4.7.19	17,590,053.16	17,365,884.41
5. 利息支出		-	-
其中：卖出回购金融资产支出		-	-
6. 税金及附加		5.54	17.16
7. 其他费用	7.4.7.20	292,739.96	284,085.97
三、利润总额（亏损总额以“-”号填列）		1,237,304,741.42	1,141,130,934.32
减：所得税费用		-	-
四、净利润（净亏损以“-”号填列）		1,237,304,741.42	1,141,130,934.32

7.3 所有者权益（基金净值）变动表

会计主体：宝盈科技 30 灵活配置混合型证券投资基金

本报告期：2020 年 1 月 1 日至 2020 年 12 月 31 日

单位：人民币元

项目	本期 2020 年 1 月 1 日至 2020 年 12 月 31 日		
	实收基金	未分配利润	所有者权益合计
一、期初所有者权益（基金净值）	1,372,547,809.51	1,393,498,350.10	2,766,046,159.61
二、本期经营活动产生的基金净值变动数（本期利润）	-	1,237,304,741.42	1,237,304,741.42
三、本期基金份额交易产生的基金净值变动数（净值减少以“-”号填列）	-722,198,908.19	-1,229,957,888.24	-1,952,156,796.43
其中：1. 基金申购款	590,666,660.25	891,319,370.52	1,481,986,030.77
2. 基金赎回款	-1,312,865,568.44	-2,121,277,258.76	-3,434,142,827.20
四、本期向基金份额持有人分配利润产生的基金净值变动（净值减少以“-”号填列）	-	-	-
五、期末所有者权益（基金净值）	650,348,901.32	1,400,845,203.28	2,051,194,104.60
项目	上年度可比期间 2019 年 1 月 1 日至 2019 年 12 月 31 日		
	实收基金	未分配利润	所有者权益合计

一、期初所有者权益（基金净值）	1,425,468,605.43	252,770,232.52	1,678,238,837.95
二、本期经营活动产生的基金净值变动数（本期利润）	-	1,141,130,934.32	1,141,130,934.32
三、本期基金份额交易产生的基金净值变动数（净值减少以“-”号填列）	-52,920,795.92	-402,816.74	-53,323,612.66
其中：1. 基金申购款	510,245,986.97	372,768,664.35	883,014,651.32
2. 基金赎回款	-563,166,782.89	-373,171,481.09	-936,338,263.98
四、本期向基金份额持有人分配利润产生的基金净值变动（净值减少以“-”号填列）	-	-	-
五、期末所有者权益（基金净值）	1,372,547,809.51	1,393,498,350.10	2,766,046,159.61

报表附注为财务报表的组成部分。

本报告 7.1 至 7.4 财务报表由下列负责人签署：

<u>杨凯</u>	<u>张献锦</u>	<u>何瑜</u>
基金管理人负责人	主管会计工作负责人	会计机构负责人

7.4 报表附注

7.4.1 基金基本情况

宝盈科技 30 灵活配置混合型证券投资基金(以下简称“本基金”)经中国证券监督管理委员会(以下简称“中国证监会”)证监许可[2014]580号《关于核准宝盈科技 30 灵活配置混合型证券投资基金募集的批复》核准,由宝盈基金管理有限公司依照《中华人民共和国证券投资基金法》和《宝盈科技 30 灵活配置混合型证券投资基金基金合同》负责公开募集。本基金为契约型开放式,存续期限不定,首次设立募集不包括认购资金利息共募集人民币 1,291,165,490.52 元,业经普华永道中天会计师事务所(特殊普通合伙)普华永道中天验字(2014)第 445 号验资报告予以验证。经向中国证监会备案,《宝盈科技 30 灵活配置混合型证券投资基金基金合同》于 2014 年 8 月 13 日正式生效,基金合同生效日的基金份额总额为 1,291,529,429.81 份基金份额,其中认购资金利息折合 363,939.29 份基金份额。本基金的基金管理人为宝盈基金管理有限公司,基金托管人为中国农业银行股份有限公司。

根据《中华人民共和国证券投资基金法》和《宝盈科技 30 灵活配置混合型证券投资基金基金合同》的有关规定,本基金的投资范围为具有较好流动性的金融工具,包括国内依法发行上市的股票(包含中小板、创业板及其他经中国证监会核准上市的股票、存托凭证)、债券(包括国内依法

发行和上市交易的国债、金融债、企业债、公司债、次级债、可转换债券、分离交易可转债、中小企业私募债、央行票据、中期票据、短期融资券)、资产支持证券、债券回购、银行存款、货币市场工具、权证以及法律法规或中国证监会允许基金投资的其他金融工具。基金的投资组合比例为：股票(含存托凭证)投资占基金资产的比例为 0% - 95%，其中投资于基金持仓比例最高的前 30 只科技主题股票的资产不低于非现金基金资产的 80%；现金或者到期日在一年以内的政府债券不低于基金资产净值的 5%，其中，现金不包括结算备付金、存出保证金、应收申购款等；权证投资比例不得超过基金资产净值的 3%。本基金的业绩比较基准为：中证 800 指数收益率×60%+中证综合债券指数收益率×40%。

本财务报表由本基金的基金管理人宝盈基金管理有限公司于审计报告日批准报出。

7.4.2 会计报表的编制基础

本基金的财务报表按照财政部于 2006 年 2 月 15 日及以后期间颁布的《企业会计准则—基本准则》、各项具体会计准则及相关规定(以下合称“企业会计准则”)、中国证监会颁布的《证券投资基金信息披露 XBRL 模板第 3 号<年度报告和中期报告>》、中国证券投资基金业协会(以下简称“中国基金业协会”)颁布的《证券投资基金会计核算业务指引》、《宝盈科技 30 灵活配置混合型证券投资基金基金合同》和在财务报表附注 7.4.4 所列示的中国证监会、中国基金业协会发布的有关规定及允许的基金行业实务操作编制。

本财务报表以持续经营为基础编制。

7.4.3 遵循企业会计准则及其他有关规定的声明

本基金 2020 年度财务报表符合企业会计准则的要求，真实、完整地反映了本基金 2020 年 12 月 31 日的财务状况以及 2020 年度的经营成果和基金净值变动情况等有关信息。

7.4.4 重要会计政策和会计估计

7.4.4.1 会计年度

本基金会计年度为公历 1 月 1 日起至 12 月 31 日止。

7.4.4.2 记账本位币

本基金的记账本位币为人民币。

7.4.4.3 金融资产和金融负债的分类

(1) 金融资产的分类

金融资产于初始确认时分类为：以公允价值计量且其变动计入当期损益的金融资产、应收款项、可供出售金融资产及持有至到期投资。金融资产的分类取决于本基金对金融资产的持有意图

和持有能力。本基金现无金融资产分类为可供出售金融资产及持有至到期投资。

本基金目前以交易目的持有的股票投资、债券投资、资产支持证券投资和衍生工具分类为以公允价值计量且其变动计入当期损益的金融资产。除衍生工具所产生的金融资产在资产负债表中以衍生金融资产列示外，以公允价值计量且其变动计入当期损益的金融资产在资产负债表中以交易性金融资产列示。

本基金持有的其他金融资产分类为应收款项，包括银行存款、买入返售金融资产和其他各类应收款项等。应收款项是指在活跃市场中没有报价、回收金额固定或可确定的非衍生金融资产。

(2) 金融负债的分类

金融负债于初始确认时分类为：以公允价值计量且其变动计入当期损益的金融负债及其他金融负债。本基金目前暂无金融负债分类为以公允价值计量且其变动计入当期损益的金融负债。本基金持有的其他金融负债包括卖出回购金融资产款和其他各类应付款项等。

7.4.4.4 金融资产和金融负债的初始确认、后续计量和终止确认

金融资产或金融负债于本基金成为金融工具合同的一方时，按公允价值在资产负债表内确认。以公允价值计量且其变动计入当期损益的金融资产，取得时发生的相关交易费用计入当期损益；对于支付的价款中包含的债券或资产支持证券起息日或上次除息日至购买日止的利息，单独确认为应收项目。应收款项和其他金融负债的相关交易费用计入初始确认金额。

对于以公允价值计量且其变动计入当期损益的金融资产，按照公允价值进行后续计量；对于应收款项和其他金融负债采用实际利率法，以摊余成本进行后续计量。

金融资产满足下列条件之一的，予以终止确认：(1) 收取该金融资产现金流量的合同权利终止；(2) 该金融资产已转移，且本基金将金融资产所有权上几乎所有的风险和报酬转移给转入方；或者(3) 该金融资产已转移，虽然本基金既没有转移也没有保留金融资产所有权上几乎所有的风险和报酬，但是放弃了对该金融资产控制。

金融资产终止确认时，其账面价值与收到的对价的差额，计入当期损益。

当金融负债的现时义务全部或部分已经解除时，终止确认该金融负债或义务已解除的部分。终止确认部分的账面价值与支付的对价之间的差额，计入当期损益。

7.4.4.5 金融资产和金融负债的估值原则

本基金持有的股票投资、债券投资、资产支持证券投资和衍生工具按如下原则确定公允价值并进行估值：

(1) 存在活跃市场的金融工具按其估值日的市场交易价格确定公允价值；估值日无交易且最

近交易日后未发生影响公允价值计量的重大事件的，按最近交易日的市场交易价格确定公允价值。有充足证据表明估值日或最近交易日的市场交易价格不能真实反映公允价值的，应对市场交易价格进行调整，确定公允价值。与上述投资品种相同，但具有不同特征的，应以相同资产或负债的公允价值为基础，并在估值技术中考虑不同特征因素的影响。特征是指对资产出售或使用的限制等，如果该限制是针对资产持有者的，那么在估值技术中不应将该限制作为特征考虑。此外，基金管理人不应考虑因大量持有相关资产或负债所产生的溢价或折价。

(2) 当金融工具不存在活跃市场，采用在当前情况下适用并且有足够可利用数据和其他信息支持的估值技术确定公允价值。采用估值技术时，优先使用可观察输入值，只有在无法取得相关资产或负债可观察输入值或取得不切实可行的情况下，才可以使用不可观察输入值。

(3) 如经济环境发生重大变化或证券发行人发生影响金融工具价格的重大事件，应对估值进行调整并确定公允价值。

7.4.4.6 金融资产和金融负债的抵销

本基金持有的资产和承担的负债基本为金融资产和金融负债。当本基金 1) 具有抵销已确认金额的法定权利且该种法定权利现在是可执行的；且 2) 交易双方准备按净额结算时，金融资产与金融负债按抵销后的净额在资产负债表中列示。

7.4.4.7 实收基金

实收基金为对外发行基金份额所募集的总金额在扣除损益平准金分摊部分后的余额。由于申购和赎回引起的实收基金变动分别于基金申购确认日及基金赎回确认日认列。上述申购和赎回分别包括基金转换所引起的转入基金的实收基金增加和转出基金的实收基金减少。

7.4.4.8 损益平准金

损益平准金包括已实现平准金和未实现平准金。已实现平准金指在申购或赎回基金份额时，申购或赎回款项中包含的按累计未分配的已实现损益占基金净值比例计算的金额。未实现平准金指在申购或赎回基金份额时，申购或赎回款项中包含的按累计未实现损益占基金净值比例计算的金额。损益平准金于基金申购确认日或基金赎回确认日认列，并于期末全额转入未分配利润/(累计亏损)。

7.4.4.9 收入/(损失)的确认和计量

股票投资在持有期间应取得的现金股利扣除由上市公司代扣代缴的个人所得税后的净额确认为投资收益。债券投资在持有期间应取得的按票面利率或者发行价计算的利息扣除在适用情况下由债券发行企业代扣代缴的个人所得税及由基金管理人缴纳的增值税后的净额确认为利息收入。

资产支持证券在持有期间收到的款项，根据资产支持证券的预计收益率或票面利率区分属于资产支持证券投资本金部分和投资收益部分，将本金部分冲减资产支持证券投资成本，并将投资收益部分扣除在适用情况下由基金管理人缴纳的增值税后的净额确认为利息收入。

以公允价值计量且其变动计入当期损益的金融资产在持有期间的公允价值变动确认为公允价值变动损益；于处置时，其处置价格与初始确认金额之间的差额确认为投资收益，其中包括从公允价值变动损益结转的公允价值累计变动额。

应收款项在持有期间确认的利息收入按实际利率法计算，实际利率法与直线法差异较小的则按直线法计算。

7.4.4.10 费用的确认和计量

本基金的管理人报酬和托管费在费用涵盖期间按基金合同约定的费率和计算方法逐日确认。

其他金融负债在持有期间确认的利息支出按实际利率法计算，实际利率法与直线法差异较小的则按直线法计算。

7.4.4.11 基金的收益分配政策

每一基金份额享有同等分配权。本基金收益以现金形式分配，但基金份额持有人可选择现金红利或将现金红利按分红除权日的基金份额净值自动转为基金份额进行再投资。若期末未分配利润中的未实现部分为正数，包括基金经营活动产生的未实现损益以及基金份额交易产生的未实现平准金等，则期末可供分配利润的金额为期末未分配利润中的已实现部分；若期末未分配利润的未实现部分为负数，则期末可供分配利润的金额为期末未分配利润，即已实现部分相抵未实现部分后的余额。

经宣告的拟分配基金收益于分红除权日从所有者权益转出。

7.4.4.12 分部报告

本基金以内部组织结构、管理要求、内部报告制度为依据确定经营分部，以经营分部为基础确定报告分部并披露分部信息。经营分部是指本基金内同时满足下列条件的组成部分：(1) 该组成部分能够在日常活动中产生收入、发生费用；(2) 本基金的基金管理人能够定期评价该组成部分的经营成果，以决定向其配置资源、评价其业绩；(3) 本基金能够取得该组成部分的财务状况、经营成果和现金流量等有关会计信息。如果两个或多个经营分部具有相似的经济特征，并且满足一定条件的，则合并为一个经营分部。

本基金目前以一个单一的经营分部运作，不需要披露分部信息。

7.4.4.13 其他重要的会计政策和会计估计

根据本基金的估值原则和中国证监会允许的基金行业估值实务操作，本基金确定以下类别股票投资、债券投资和资产支持证券投资的公允价值时采用的估值方法及其关键假设如下：

(1) 对于证券交易所上市的股票和债券，若出现重大事项停牌或交易不活跃(包括涨跌停时的交易不活跃)等情况，本基金根据中国证监会公告[2017]13 号《中国证监会关于证券投资基金估值业务的指导意见》，根据具体情况采用《关于发布中基协(AMAC)基金行业股票估值指数的通知》提供的指数收益法、市盈率法、现金流量折现法等估值技术进行估值。

(2) 对于在锁定期内的非公开发行股票、首次公开发行股票时公司股东公开发售股份、通过大宗交易取得的带限售期的股票等流通受限股票，根据中国基金业协会中基协发[2017]6 号《关于发布〈证券投资基金投资流通受限股票估值指引(试行)〉的通知》之附件《证券投资基金投资流通受限股票估值指引(试行)》(以下简称“指引”)，按估值日在证券交易所上市交易的同一股票的公允价值扣除中证指数有限公司根据指引所独立提供的该流通受限股票剩余限售期对应的流动性折扣后的价值进行估值。

(3) 对于在证券交易所上市或挂牌转让的固定收益品种(可转换债券、可交换债券和私募债券除外)及在银行间同业市场交易的固定收益品种，根据中国证监会公告[2017]13 号《中国证监会关于证券投资基金估值业务的指导意见》及《中国证券投资基金业协会估值核算工作小组关于 2015 年 1 季度固定收益品种的估值处理标准》采用估值技术确定公允价值。本基金持有的证券交易所上市或挂牌转让的固定收益品种(可转换债券、可交换债券和私募债券除外)，按照中证指数有限公司所独立提供的估值结果确定公允价值。本基金持有的银行间同业市场固定收益品种按照中债金融估值中心有限公司所独立提供的估值结果确定公允价值。

7.4.5 会计政策和会计估计变更以及差错更正的说明

7.4.5.1 会计政策变更的说明

本基金本报告期未发生会计政策变更。

7.4.5.2 会计估计变更的说明

本基金本报告期未发生会计估计变更。

7.4.5.3 差错更正的说明

本基金在本报告期间无须说明的会计差错更正。

7.4.6 税项

根据财政部、国家税务总局财税[2002]128 号《关于开放式证券投资基金有关税收问题的通

知》、财税[2008]1号《关于企业所得税若干优惠政策的通知》、财税[2012]85号《关于实施上市公司股息红利差别化个人所得税政策有关问题的通知》、财税[2015]101号《关于上市公司股息红利差别化个人所得税政策有关问题的通知》、财税[2016]36号《关于全面推开营业税改征增值税试点的通知》、财税[2016]46号《关于进一步明确全面推开营改增试点金融业有关政策的通知》、财税[2016]70号《关于金融机构同业往来等增值税政策的补充通知》、财税[2016]140号《关于明确金融 房地产开发 教育辅助服务等增值税政策的通知》、财税[2017]2号《关于资管产品增值税政策有关问题的补充通知》、财税[2017]56号《关于资管产品增值税有关问题的通知》、财税[2017]90号《关于租入固定资产进项税额抵扣等增值税政策的通知》及其他相关财税法规和实务操作，主要税项列示如下：

(1) 资管产品运营过程中发生的增值税应税行为，以资管产品管理人为增值税纳税人。资管产品管理人运营资管产品过程中发生的增值税应税行为，暂适用简易计税方法，按照3%的征收率缴纳增值税。对资管产品在2018年1月1日前运营过程中发生的增值税应税行为，未缴纳增值税的，不再缴纳；已缴纳增值税的，已纳税额从资管产品管理人以后月份的增值税应纳税额中抵减。

对证券投资基金管理人运用基金买卖股票、债券的转让收入免征增值税，对国债、地方政府债以及金融同业往来利息收入亦免征增值税。资管产品管理人运营资管产品提供的贷款服务，以2018年1月1日起产生的利息及利息性质的收入为销售额。资管产品管理人运营资管产品转让2017年12月31日前取得的非货物期货，可以选择按照实际买入价计算销售额，或者以2017年最后一个交易日的非货物期货结算价格作为买入价计算销售额。

(2) 对基金从证券市场中取得的收入，包括买卖股票、债券的差价收入，股票的股息、红利收入，债券的利息收入及其他收入，暂不征收企业所得税。

(3) 对基金取得的企业债券利息收入，应由发行债券的企业在向基金支付利息时代扣代缴20%的个人所得税。对基金从上市公司取得的股息红利所得，持股期限在1个月以内(含1个月)的，其股息红利所得全额计入应纳税所得额；持股期限在1个月以上至1年(含1年)的，暂减按50%计入应纳税所得额；持股期限超过1年的，暂免征收个人所得税。对基金持有的上市公司限售股，解禁后取得的股息、红利收入，按照上述规定计算纳税，持股时间自解禁日起计算；解禁前取得的股息、红利收入继续暂减按50%计入应纳税所得额。上述所得统一适用20%的税率计征个人所得税。

(4) 基金卖出股票按0.1%的税率缴纳股票交易印花税，买入股票不征收股票交易印花税。

(5) 本基金的城市维护建设税、教育费附加和地方教育附加等税费按照实际缴纳增值税额的适用比例计算缴纳。

7.4.7 重要财务报表项目的说明

7.4.7.1 银行存款

单位：人民币元

项目	本期末 2020 年 12 月 31 日	上年度末 2019 年 12 月 31 日
活期存款	166,041,899.65	330,574,325.72
定期存款	-	-
其中：存款期限 1 个月以内	-	-
存款期限 1-3 个月	-	-
存款期限 3 个月以上	-	-
其他存款	-	-
合计：	166,041,899.65	330,574,325.72

7.4.7.2 交易性金融资产

单位：人民币元

项目	本期末 2020 年 12 月 31 日			
	成本	公允价值	公允价值变动	
股票	1,227,652,905.68	1,915,350,287.35	687,697,381.67	
贵金属投资-金交所 黄金合约	-	-	-	
债券	交易所市场	-	-	
	银行间市场	-	-	
	合计	-	-	
资产支持证券	-	-	-	
基金	-	-	-	
其他	-	-	-	
合计	1,227,652,905.68	1,915,350,287.35	687,697,381.67	
项目	上年度末 2019 年 12 月 31 日			
	成本	公允价值	公允价值变动	
股票	1,779,376,322.87	2,320,707,108.18	541,330,785.31	
贵金属投资-金交所 黄金合约	-	-	-	
债券	交易所市场	4,123,800.00	4,123,800.00	
	银行间市场	99,264,500.00	99,310,000.00	45,500.00
	合计	103,388,300.00	103,433,800.00	45,500.00
资产支持证券	-	-	-	
基金	-	-	-	
其他	-	-	-	
合计	1,882,764,622.87	2,424,140,908.18	541,376,285.31	

7.4.7.3 衍生金融资产/负债

无余额。

7.4.7.4 买入返售金融资产

7.4.7.4.1 各项买入返售金融资产期末余额

无余额。

7.4.7.4.2 期末买断式逆回购交易中取得的债券

无余额。

7.4.7.5 应收利息

单位：人民币元

项目	本期末 2020 年 12 月 31 日	上年度末 2019 年 12 月 31 日
应收活期存款利息	39,465.80	62,319.55
应收定期存款利息	-	-
应收其他存款利息	-	-
应收结算备付金利息	611.05	2,526.26
应收债券利息	-	49,063.93
应收资产支持证券利息	-	-
应收买入返售证券利息	-	-
应收申购款利息	-	-
应收黄金合约拆借孳息	-	-
应收出借证券利息	-	-
其他	360.47	368.17
合计	40,437.32	114,277.91

7.4.7.6 其他资产

无余额。

7.4.7.7 应付交易费用

单位：人民币元

项目	本期末 2020 年 12 月 31 日	上年度末 2019 年 12 月 31 日
交易所市场应付交易费用	1,409,754.11	2,478,633.63
银行间市场应付交易费用	-	400.00
合计	1,409,754.11	2,479,033.63

7.4.7.8 其他负债

单位：人民币元

项目	本期末 2020年12月31日	上年度末 2019年12月31日
应付赎回费	23,959.55	8,516.20
应付证券出借违约金	-	-
预提费用	440,000.00	320,000.00
合计	463,959.55	328,516.20

7.4.7.9 实收基金

金额单位：人民币元

项目	本期 2020年1月1日至2020年12月31日	
	基金份额（份）	账面金额
上年度末	1,372,547,809.51	1,372,547,809.51
本期申购	590,666,660.25	590,666,660.25
本期赎回（以“-”号填列）	-1,312,865,568.44	-1,312,865,568.44
本期末	650,348,901.32	650,348,901.32

7.4.7.10 未分配利润

单位：人民币元

项目	已实现部分	未实现部分	未分配利润合计
上年度末	-897,622,412.12	2,291,120,762.22	1,393,498,350.10
本期利润	1,090,983,645.06	146,321,096.36	1,237,304,741.42
本期基金份额交易产生的变动数	98,285,742.20	-1,328,243,630.44	-1,229,957,888.24
其中：基金申购款	-171,159,840.32	1,062,479,210.84	891,319,370.52
基金赎回款	269,445,582.52	-2,390,722,841.28	-2,121,277,258.76
本期已分配利润	-	-	-
本期末	291,646,975.14	1,109,198,228.14	1,400,845,203.28

7.4.7.11 存款利息收入

单位：人民币元

项目	本期 2020年1月1日至2020年12月 31日	上年度可比期间 2019年1月1日至2019年12月31 日
	活期存款利息收入	1,865,116.98
定期存款利息收入	-	-
其他存款利息收入	-	-

结算备付金利息收入	59,885.48	75,049.50
其他	17,288.28	14,277.47
合计	1,942,290.74	2,038,445.83

7.4.7.12 股票投资收益

单位：人民币元

项目	本期 2020年1月1日至2020 年12月31日	上年度可比期间 2019年1月1日至2019 年12月31日
卖出股票成交总额	6,380,143,543.89	5,846,039,931.09
减：卖出股票成本总额	5,246,615,553.73	5,282,817,690.94
买卖股票差价收入	1,133,527,990.16	563,222,240.15

7.4.7.13 债券投资收益

单位：人民币元

项目	本期 2020年1月1日至2020 年12月31日	上年度可比期间 2019年1月1日至2019年 12月31日
卖出债券（、债转股及债券到期兑付）成交总额	117,762,626.29	9,747,731.03
减：卖出债券（、债转股及债券到期兑付）成本总额	112,065,200.00	8,918,800.00
减：应收利息总额	58,724.62	4,326.54
买卖债券差价收入	5,638,701.67	824,604.49

7.4.7.13.1 资产支持证券投资收益

无。

7.4.7.14 贵金属投资收益

无。

7.4.7.15 衍生工具收益

无。

7.4.7.16 股利收益

单位：人民币元

项目	本期 2020年1月1日至2020年12 月31日	上年度可比期间 2019年1月1日至2019年12月 31日
股票投资产生的股利收益	6,487,983.16	7,203,001.52
其中：证券出借权益补偿收	-	-

入		
基金投资产生的股利收益	-	-
合计	6,487,983.16	7,203,001.52

7.4.7.17 公允价值变动收益

单位：人民币元

项目名称	本期 2020年1月1日至2020 年12月31日	上年度可比期间 2019年1月1日至2019年 12月31日
1. 交易性金融资产	146,321,096.36	619,732,204.30
——股票投资	146,366,596.36	619,686,704.30
——债券投资	-45,500.00	45,500.00
——资产支持证券投资	-	-
——贵金属投资	-	-
——其他	-	-
2. 衍生工具	-	-
——权证投资	-	-
3. 其他	-	-
减：应税金融商品公允价值 变动产生的预估增值税	-	-
合计	146,321,096.36	619,732,204.30

7.4.7.18 其他收入

单位：人民币元

项目	本期 2020年1月1日至2020年12 月31日	上年度可比期间 2019年1月1日至2019年12月31 日
基金赎回费收入	5,394,567.89	1,836,311.01
基金转换费收入	477,114.78	309,017.80
合计	5,871,682.67	2,145,328.81

7.4.7.19 交易费用

单位：人民币元

项目	本期 2020年1月1日至2020年12 月31日	上年度可比期间 2019年1月1日至2019年12月 31日
交易所市场交易费用	17,589,653.16	17,365,484.41
银行间市场交易费用	400.00	400.00
交易基金产生的费用	-	-
其中：申购费	-	-
赎回费	-	-
合计	17,590,053.16	17,365,884.41

7.4.7.20 其他费用

单位：人民币元

项目	本期 2020年1月1日至2020年 12月31日	上年度可比期间 2019年1月1日至2019年12 月31日
审计费用	100,000.00	100,000.00
信息披露费	120,000.00	120,000.00
证券出借违约金	-	-
银行汇划费用	35,539.96	26,885.97
债券帐户维护费	37,200.00	37,200.00
合计	292,739.96	284,085.97

7.4.8 或有事项、资产负债表日后事项的说明

7.4.8.1 或有事项

无。

7.4.8.2 资产负债表日后事项

无。

7.4.9 关联方关系

关联方名称	与本基金的关系
宝盈基金管理有限公司（以下简称“宝盈基金公司”）	基金管理人、基金销售机构、注册登记机构
中国农业银行股份有限公司（以下简称“中国农业银行”）	基金托管人、基金销售机构
中铁信托有限责任公司	基金管理人的股东
中国对外经济贸易信托有限公司	基金管理人的股东
中铁宝盈资产管理有限公司	基金管理人的子公司

注：下述关联交易均在正常业务范围内按一般商业条款订立。

7.4.10 本报告期及上年度可比期间的关联方交易

7.4.10.1 通过关联方交易单元进行的交易

无。

7.4.10.2 关联方报酬

7.4.10.2.1 基金管理费

单位：人民币元

项目	本期 2020年1月1日至2020年12 月31日	上年度可比期间 2019年1月1日至2019年12月31 日
当期发生的基金应支付	38,250,360.23	31,334,720.65

的管理费		
其中：支付销售机构的客户维护费	15,719,447.43	15,103,897.65

注：支付基金管理人宝盈基金公司的管理人报酬按前一日基金资产净值 1.50%的年费率计提，逐日累计至每月月底，按月支付。其计算公式为：

日管理人报酬=前一日基金资产净值 X1.50%/当年天数。

7.4.10.2.2 基金托管费

单位：人民币元

项目	本期	上年度可比期间
	2020年1月1日至2020年12月31日	2019年1月1日至2019年12月31日
当期发生的基金应支付的托管费	6,375,060.11	5,222,453.46

注：支付基金托管人中国农业银行的托管费按前一日基金资产净值 0.25%的年费率计提，逐日累计至每月月底，按月支付。其计算公式为：

日托管费=前一日基金资产净值 X0.25%/当年天数。

7.4.10.3 与关联方进行银行间同业市场的债券(含回购)交易

本基金本报告期内及上年度可比期间未与关联方进行银行间同业市场的债券(含回购)交易。

7.4.10.4 报告期内转融通证券出借业务发生重大关联交易事项的说明

7.4.10.4.1 与关联方通过约定申报方式进行的适用固定期限费率的证券出借业务的情况

无。

7.4.10.4.2 与关联方通过约定申报方式进行的适用市场化期限费率的证券出借业务的情况

无。

7.4.10.5 各关联方投资本基金的情况

7.4.10.5.1 报告期内基金管理人运用固有资金投资本基金的情况

本基金本报告期间及上年度可比期间基金管理人未运用固有资金投资本基金。

7.4.10.5.2 报告期末除基金管理人之外的其他关联方投资本基金的情况

本基金本报告期间及上年度可比期间除基金管理人之外的其他关联方未投资本基金。

7.4.10.6 由关联方保管的银行存款余额及当期产生的利息收入

单位：人民币元

关联方名称	本期 2020年1月1日至2020年12月31日		上年度可比期间 2019年1月1日至2019年12月31日	
	期末余额	当期利息收入	期末余额	当期利息收入
中国农业银行	166,041,899.65	1,865,116.98	330,574,325.72	1,949,118.86

注：本基金的银行存款由基金托管人中国农业银行保管，按银行同业利率计息。

7.4.10.7 本基金在承销期内参与关联方承销证券的情况

无。

7.4.10.8 其他关联交易事项的说明

无。

7.4.11 利润分配情况

无。

7.4.12 期末（2020年12月31日）本基金持有的流通受限证券

7.4.12.1 因认购新发/增发证券而于期末持有的流通受限证券

金额单位：人民币元

7.4.12.1.1 受限证券类别：股票										
证券代码	证券名称	成功认购日	可流通日	流通受限类型	认购价格	期末估值单价	数量 (单位：股)	期末成本总额	期末估值总额	备注
002301	齐心集团	2019年10月21日	2021年10月22日	非公开发行流通受限	10.41	12.22	1,921,230	20,000,004.30	23,477,430.60	-
300999	金龙鱼	2020年9月29日	2021年4月15日	创业板新股锁定期	25.70	88.29	12,114	311,329.80	1,069,545.06	-
688095	福昕软件	2020年9月1日	2021年3月8日	科创板新股锁定期	238.53	228.79	1,981	472,527.93	453,232.99	-
688777	中控技术	2020年11月13日	2021年5月24日	科创板新股锁定期	35.73	77.12	5,794	207,019.62	446,833.28	-
300896	爱美客	2020年9月21日	2021年3月29日	创业板新股锁定期	118.27	603.36	473	55,941.71	285,389.28	-
688578	艾力斯	2020年11月23日	2021年6月2日	科创板新股锁定期	22.73	24.79	10,734	243,983.82	266,095.86	-
688595	芯海科技	2020年9月18日	2021年3月29日	科创板新股锁	22.82	60.59	3,190	72,795.80	193,282.10	-

				定期						
688229	博睿数据	2020年8月7日	2021年2月18日	科创板新股锁定期	65.82	101.25	1,643	108,142.26	166,353.75	-
688579	山大地纬	2020年7月8日	2021年1月18日	科创板新股锁定期	8.12	14.38	9,617	78,090.04	138,292.46	-
688617	惠泰医疗	2020年12月30日	2021年1月7日	新股未上市	74.46	74.46	1,673	124,571.58	124,571.58	-
300869	康泰医学	2020年8月12日	2021年2月24日	创业板新股锁定期	10.16	110.88	862	8,757.92	95,578.56	-
688551	科威尔	2020年9月1日	2021年3月10日	科创板新股锁定期	37.94	33.34	2,211	83,885.34	73,714.74	-
688585	上纬新材	2020年9月21日	2021年3月29日	科创板新股锁定期	2.49	12.51	4,922	12,255.78	61,574.22	-
300860	锋尚文化	2020年8月6日	2021年2月24日	创业板新股锁定期	138.02	126.67	381	52,585.62	48,261.27	-
300867	圣元环保	2020年8月12日	2021年3月3日	创业板新股锁定期	19.34	31.97	1,498	28,971.32	47,891.06	-
300926	博俊科技	2020年12月29日	2021年1月7日	新股未上市	10.76	10.76	3,225	34,701.00	34,701.00	-
300926	博俊科技	2020年12月29日	2021年7月7日	新股未上市及创业板新股锁定期	10.76	10.76	359	3,862.84	3,862.84	-
300919	中伟股份	2020年12月15日	2021年6月23日	创业板新股锁定期	24.60	61.51	610	15,006.00	37,521.10	-
300870	欧陆通	2020年8月13日	2021年2月24日	创业板新股锁定期	36.81	65.67	478	17,595.18	31,390.26	-
300900	广联航空	2020年10月19日	2021年4月29日	创业板新股锁定期	17.87	33.16	879	15,707.73	29,147.64	-
300927	江天化学	2020年12月29日	2021年7月7日	新股未上市及创业板新股锁	13.39	13.39	217	2,905.63	2,905.63	-

				定期							
300927	江天化学	2020年12月29日	2021年1月7日	新股未上市	13.39	13.39	1,946	26,056.94	26,056.94	-	
300877	金春股份	2020年8月17日	2021年3月3日	创业板新股锁定期	30.54	50.85	569	17,377.26	28,933.65	-	
300871	回盛生物	2020年8月13日	2021年2月24日	创业板新股锁定期	33.61	38.70	618	20,770.98	23,916.60	-	
300894	火星人	2020年12月24日	2021年6月30日	创业板新股锁定期	14.07	36.97	628	8,835.96	23,217.16	-	
300910	瑞丰新材	2020年11月20日	2021年5月27日	创业板新股锁定期	30.26	47.87	474	14,343.24	22,690.38	-	
300873	海晨股份	2020年8月14日	2021年3月2日	创业板新股锁定期	30.72	41.32	484	14,868.48	19,998.88	-	
300878	维康药业	2020年8月17日	2021年3月3日	创业板新股锁定期	41.34	48.72	401	16,577.34	19,536.72	-	
300908	仲景食品	2020年11月13日	2021年5月24日	创业板新股锁定期	39.74	60.44	285	11,325.90	17,225.40	-	
300892	品渥食品	2020年9月11日	2021年3月30日	创业板新股锁定期	26.66	60.01	272	7,251.52	16,322.72	-	
300887	谱尼测试	2020年9月9日	2021年3月16日	创业板新股锁定期	44.47	74.52	210	9,338.70	15,649.20	-	
300913	兆龙互连	2020年11月27日	2021年6月7日	创业板新股锁定期	13.21	23.94	630	8,322.30	15,082.20	-	
300864	南大环境	2020年8月13日	2021年2月25日	创业板新股锁定期	71.71	90.85	166	11,903.86	15,081.10	-	
300889	爱克股份	2020年9月9日	2021年3月16日	创业板新股锁定期	27.97	30.12	479	13,397.63	14,427.48	-	
300902	国安达	2020年10月22日	2021年4月29日	创业板新股锁定期	15.38	24.26	551	8,474.38	13,367.26	-	
300925	法本信息	2020年12月21日	2021年6月30日	创业板新股锁	20.08	37.33	353	7,088.24	13,177.49	-	

				定期						
300876	蒙泰高新	2020年8月14日	2021年2月25日	创业板新股锁定期	20.09	36.62	350	7,031.50	12,817.00	-
300907	康平科技	2020年11月11日	2021年5月18日	创业板新股锁定期	14.30	26.85	473	6,763.90	12,700.05	-
300893	松原股份	2020年9月17日	2021年3月24日	创业板新股锁定期	13.47	35.08	276	3,717.72	9,682.08	-
300918	南山智尚	2020年12月15日	2021年6月22日	创业板新股锁定期	4.97	8.94	1,063	5,283.11	9,503.22	-
300881	盛德鑫泰	2020年8月25日	2021年3月5日	创业板新股锁定期	14.17	32.31	291	4,123.47	9,402.21	-
300922	天秦装备	2020年12月18日	2021年6月25日	创业板新股锁定期	16.05	31.58	287	4,606.35	9,063.46	-
300917	特发服务	2020年12月14日	2021年6月21日	创业板新股锁定期	18.78	31.94	281	5,277.18	8,975.14	-
605277	新亚电子	2020年12月25日	2021年1月6日	新股未上市	16.95	16.95	507	8,593.65	8,593.65	-
003030	祖名股份	2020年12月25日	2021年1月6日	新股未上市	15.18	15.18	480	7,286.40	7,286.40	-
300886	华业香料	2020年9月8日	2021年3月16日	创业板新股锁定期	18.59	45.67	147	2,732.73	6,713.49	-
003031	中瓷电子	2020年12月24日	2021年1月4日	新股未上市	15.27	15.27	387	5,909.49	5,909.49	-

注：1、根据中国证监会《上市公司证券发行管理办法》、《创业板上市公司证券发行管理暂行办法》以及《上市公司非公开发行股票实施细则》，本基金作为特定投资者所认购的 2020 年 2 月 14 日前发行完毕的非公开发行股票，自发行结束之日起 12 个月内不得转让。根据《上市公司股东、董监高减持股份的若干规定》及《深圳/上海证券交易所上市公司股东及董事、监事、高级管理人员减持股份实施细则》，本基金持有的上市公司非公开发行股票，采取集中竞价交易方式的，在任意连续 90 日内，减持股份的总数不得超过公司股份总数的 1%，且自股份解除限售之日起 12 个月内，通过集中竞价交易减持的数量不得超过本基金持有该次非公开发行股票数量的 50%；采取大宗交易方式的，在任意连续 90 日内，减持股份的总数不得超过公司股份总数的 2%。本基金通过大宗交易方式受让的原上市公司大股东减持或者特定股东减持的股份，在受让后 6 个月内，

不得转让所受让的股份。

根据中国证监会《关于修改〈上市公司证券发行管理办法〉的决定》、《关于修改〈创业板上市公司证券发行管理暂行办法〉的决定》以及《关于修改〈上市公司非公开发行股票实施细则〉的决定》，本基金所认购的 2020 年 2 月 14 日(含)后发行完毕的非公开发行股份，自发行结束之日起 6 个月内不得转让。此外，本基金减持上述非公开发行股份不适用《上市公司股东、董监高减持股份的若干规定》及《深圳/上海证券交易所上市公司股东及董事、监事、高级管理人员减持股份实施细则》的有关规定。

2、基金还可作为特定投资者，认购首次公开发行股票时公司股东公开发售股份，所认购的股份自发行结束之日起 12 个月内不得转让。

3、根据《上海证券交易所科创板股票公开发行自律委员会促进科创板初期企业平稳发行行业倡导建议》，本基金获配的科创板股票如经抽签方式确定需要锁定的，锁定期限为自发行人股票上市之日起 6 个月。根据《上海证券交易所科创板上市公司股东以向特定机构投资者询价转让和配售方式减持股份实施细则》，基金通过询价转让受让的股份，在受让后 6 个月内不得转让。

4、根据《深圳证券交易所创业板首次公开发行股票发行与承销业务实施细则》，发行人和主承销商可以采用摇号限售方式或比例限售方式，安排基金通过网下发行获配的部分创业板股票设置不低于 6 个月的限售期。

5、基金可使用以基金名义开设的股票账户，选择网上或者网下一种方式进行新股申购。其中基金参与网下申购获得的新股或作为战略投资者参与配售获得的新股，在新股上市后的约定期限内不能自由转让；基金参与网上申购获配的新股，从新股获配日至新股上市日之间不能自由转让。

7.4.12.2 期末持有的暂时停牌等流通受限股票

无。

7.4.12.3 期末债券正回购交易中作为抵押的债券

7.4.12.3.1 银行间市场债券正回购

无。

7.4.12.3.2 交易所市场债券正回购

无。

7.4.12.4 期末参与转融通证券出借业务的证券

无。

7.4.13 金融工具风险及管理

7.4.13.1 风险管理政策和组织架构

本基金是一只进行主动投资的混合型证券投资基金，其预期收益及预期风险水平低于股票型基金，高于债券型基金及货币市场基金，属于中高收益/风险特征的基金。本基金的投资范围为具有较好流动性的金融工具，包括国内依法发行上市的股票(含存托凭证)、债券、资产支持证券、债券回购、银行存款、货币市场工具、权证以及法律法规或中国证监会允许基金投资的其他金融工具，但须符合中国证监会的相关规定。本基金在日常经营活动中面临的与这些金融工具相关的风险主要包括信用风险、流动性风险及市场风险。本基金的基金管理人从事风险管理的主要目标是按照风险收益配比原则对投资组合进行严格的风险管理，在风险预算范围内追求收益最大化。

本基金的基金管理人在董事会下设立风险控制委员会，负责制定风险管理的宏观政策，审议通过风险控制的总体措施等；在管理层层面设立风险管理委员会，讨论和制定公司日常经营过程中风险防范和控制措施；在业务操作层面风险管理职责主要由监察稽核部负责，协调并与各部门合作完成运作风险管理以及进行投资风险分析与绩效评估，督察长负责组织指导监察稽核工作。

本基金的基金管理人对于金融工具的风险管理方法主要是通过定性分析和定量分析的方法去估测各种风险产生的可能损失。从定性分析的角度出发，判断风险损失的严重程度和出现同类风险损失的频度。而从定量分析的角度出发，根据本基金的投资目标，结合基金资产所运用金融工具特征通过特定的风险量化指标、模型，日常的量化报告，确定风险损失的限度和相应置信程度，及时可靠地对各种风险进行监督、检查和评估，并通过相应决策，将风险控制在可承受的范围内。

7.4.13.2 信用风险

信用风险是指基金在交易过程中因交易对手未履行合约责任，或者基金所投资证券之发行人出现违约、拒绝支付到期本息等情况，导致基金资产损失和收益变化的风险。

本基金的基金管理人在交易前对交易对手的资信状况进行了充分的评估。本基金的银行存款存放在本基金的托管人中国农业银行，因而与银行存款相关的信用风险不重大。本基金在交易所进行的交易均以中国证券登记结算有限责任公司为交易对手完成证券交收和款项清算，违约风险可能性很小；在银行间同业市场进行交易前均对交易对手进行信用评估并对证券交割方式进行限制以控制相应的信用风险。

本基金的基金管理人建立了信用风险管理流程，通过对投资品种信用等级评估来控制证券发行人的信用风险，且通过分散化投资以分散信用风险。

本基金债券投资的信用评级情况按《中国人民银行信用评级管理指导意见》设定的标准统计

及汇总。

7.4.13.2.1 按短期信用评级列示的同业存单投资

单位：人民币元

短期信用评级	本期末 2020 年 12 月 31 日	上年度末 2019 年 12 月 31 日
A-1	-	-
A-1 以下	-	-
未评级	-	99,310,000.00
合计	-	99,310,000.00

7.4.13.2.2 按长期信用评级列示的债券投资

单位：人民币元

长期信用评级	本期末 2020 年 12 月 31 日	上年度末 2019 年 12 月 31 日
AAA	-	-
AAA 以下	-	4,123,800.00
未评级	-	-
合计	-	4,123,800.00

7.4.13.3 流动性风险

流动性风险是指基金在履行与金融负债有关的义务时遇到资金短缺的风险。本基金的流动性风险一方面来自于基金份额持有人可随时要求赎回其持有的基金份额，另一方面来自于投资品种所处的交易市场不活跃而带来的变现困难或因投资集中而无法在市场出现剧烈波动的情况下以合理的价格变现。

针对兑付赎回资金的流动性风险，本基金的基金管理人每日对本基金的申购赎回情况进行严密监控并预测流动性需求，保持基金投资组合中的可用现金头寸与之相匹配。本基金的基金管理人在基金合同中设计了巨额赎回条款，约定在非常情况下赎回申请的处理方式，控制因开放申购赎回模式带来的流动性风险，有效保障基金持有人利益。

于 2020 年 12 月 31 日，本基金所承担的全部金融负债的合约约定到期日均为一个月以内且不计息，可赎回基金份额净值(所有者权益)无固定到期日且不计息，因此账面余额即为未折现的合约到期现金流量。

7.4.13.3.1 报告期内本基金组合资产的流动性风险分析

本基金的基金管理人在基金运作过程中严格按照《公开募集证券投资基金运作管理办法》及《公开募集开放式证券投资基金流动性风险管理规定》等法规的要求对本基金组合资产的流动性

风险进行管理，通过独立的风险管理部门对本基金的组合持仓集中度指标、流通受限制的投资品种比例以及组合在短期内变现能力的综合指标等流动性指标进行持续的监测和分析。

本基金投资于一家公司发行的证券市值不超过基金资产净值的 10%，且本基金与由本基金的基金管理人管理的其他基金共同持有一家上市公司发行的证券不得超过该证券的 10%。本基金与由本基金的基金管理人管理的其他开放式基金共同持有一家上市公司发行的可流通股票不得超过该上市公司可流通股票的 15%，本基金与由本基金的基金管理人管理的全部投资组合持有一家上市公司发行的可流通股票，不得超过该上市公司可流通股票的 30%（完全按照有关指数构成比例进行证券投资的开放式基金及中国证监会认定的特殊投资组合不受上述比例限制）。

本基金所持部分证券在证券交易所上市，其余亦可在银行间同业市场交易，部分基金资产流通暂时受限制不能自由转让的情况参见附注 7.4.12。此外，本基金可通过卖出回购金融资产方式借入短期资金应对流动性需求，其上限一般不超过基金持有的债券投资的公允价值。本基金主动投资于流动性受限资产的市值合计不得超过基金资产净值的 15%。于 2020 年 12 月 31 日，本基金持有的流动性受限资产的估值占基金资产净值的比例为 1.34%。

本基金的基金管理人每日对基金组合资产中 7 个工作日可变现资产的可变现价值进行审慎评估与测算，确保每日确认的净赎回申请不得超过 7 个工作日可变现资产的可变现价值。于 2020 年 12 月 31 日，本基金组合资产中 7 个工作日可变现资产的账面价值超过经确认的当日净赎回金额。

同时，本基金的基金管理人通过合理分散逆回购交易的到期日与交易对手的集中度；按照穿透原则对交易对手的财务状况、偿付能力及杠杆水平等进行必要的尽职调查与严格的准入管理，以及对不同的交易对手实施交易额度管理并进行动态调整等措施严格管理本基金从事逆回购交易的流动性风险和交易对手风险。此外，本基金的基金管理人建立了逆回购交易质押品管理制度：根据质押品的资质确定质押率水平；持续监测质押品的风险状况与价值变动以确保质押品按公允价值计算足额；并在与私募类证券资管产品及中国证监会认定的其他主体为交易对手开展逆回购交易时，可接受质押品的资质要求与基金合同约定的投资范围保持一致。

7.4.13.4 市场风险

市场风险是指基金所持金融工具的公允价值或未来现金流量因所处市场各类价格因素的变动而发生波动的风险，包括利率风险、外汇风险和其他价格风险。

7.4.13.4.1 利率风险

利率风险是指金融工具的公允价值或未来现金流量受市场利率变动而发生波动的风险。利率

敏感性金融工具均面临由于市场利率上升而导致公允价值下降的风险，其中浮动利率类金融工具还面临每个付息期间结束根据市场利率重新定价时对于未来现金流影响的风险。

本基金的基金管理人定期对本基金面临的利率敏感性缺口进行监控，并通过调整投资组合的久期等方法对上述利率风险进行管理。

本基金持有及承担的大部分金融资产和金融负债不计息，因此本基金的收入及经营活动的现金流量在很大程度上独立于市场利率变化。本基金持有的利率敏感性资产主要为银行存款、结算备付金和存出保证金等。

7.4.13.4.1.1 利率风险敞口

单位：人民币元

本期末 2020年12月 31日	1年以内	1-5 年	5年以上	不计息	合计
资产					
银行存款	166,041,899.65	-	-	-	166,041,899.65
结算备付金	1,234,446.45	-	-	-	1,234,446.45
存出保证金	728,211.05	-	-	-	728,211.05
交易性金融资产	-	-	-	1,915,350,287.35	1,915,350,287.35
应收证券清算款	-	-	-	1,151,041.25	1,151,041.25
应收利息	-	-	-	40,437.32	40,437.32
应收申购款	-	-	-	595,255.34	595,255.34
资产总计	168,004,557.15	-	-	1,917,137,021.26	2,085,141,578.41
负债					
应付赎回款	-	-	-	29,069,276.29	29,069,276.29
应付管理人报酬	-	-	-	2,575,269.47	2,575,269.47
应付托管费	-	-	-	429,211.56	429,211.56
应付交易费用	-	-	-	1,409,754.11	1,409,754.11
应交税费	-	-	-	2.83	2.83
其他负债	-	-	-	463,959.55	463,959.55
负债总计	-	-	-	33,947,473.81	33,947,473.81
利率敏感度缺口	168,004,557.15	-	-	1,883,189,547.45	2,051,194,104.60
上年度末 2019年12月 31日	1年以内	1-5 年	5年以上	不计息	合计
资产					

银行存款	330,574,325.72	-	-	-	330,574,325.72
结算备付金	5,103,440.92	-	-	-	5,103,440.92
存出保证金	743,847.32	-	-	-	743,847.32
交易性金融资产	99,310,000.00	-	4,123,800.00	2,320,707,108.18	2,424,140,908.18
应收证券清算款	-	-	-	30,330,976.63	30,330,976.63
应收利息	-	-	-	114,277.91	114,277.91
应收申购款	-	-	-	2,568,325.73	2,568,325.73
资产总计	435,731,613.96	-	4,123,800.00	2,353,720,688.45	2,793,576,102.41
负债					
应付证券清算款	-	-	-	6,670,747.26	6,670,747.26
应付赎回款	-	-	-	14,091,067.17	14,091,067.17
应付管理人报酬	-	-	-	3,394,755.99	3,394,755.99
应付托管费	-	-	-	565,792.68	565,792.68
应付交易费用	-	-	-	2,479,033.63	2,479,033.63
应交税费	-	-	-	29.87	29.87
其他负债	-	-	-	328,516.20	328,516.20
负债总计	-	-	-	27,529,942.80	27,529,942.80
利率敏感度缺口	435,731,613.96	-	4,123,800.00	2,326,190,745.65	2,766,046,159.61

注：表中所示为本基金资产及负债的账面价值，并按照合约规定的利率重新定价日或到期日孰早者予以分类。

7.4.13.4.1.2 利率风险的敏感性分析

于 2020 年 12 月 31 日，本基金未持有交易性债券投资和资产支持证券投资(2019 年 12 月 31 日：本基金持有的交易性债券投资和资产支持证券投资公允价值占基金资产净值的比例为 3.74%)，因此市场利率的变动对于本基金资产净值无重大影响(2019 年 12 月 31 日：同)。

7.4.13.4.2 外汇风险

外汇风险是指金融工具的公允价值或未来现金流量因外汇汇率变动而发生波动的风险。本基金的所有资产及负债以人民币计价，因此无重大外汇风险。

7.4.13.4.3 其他价格风险

其他价格风险是指基金所持金融工具的公允价值或未来现金流量因除市场利率和外汇汇率以外的市场价格因素变动而发生波动的风险。本基金主要投资于证券交易所上市或银行间同业市场交易的股票和债券，所面临的其他价格风险来源于单个证券发行主体自身经营情况或特殊事项的

影响，也可能来源于证券市场整体波动的影响。

本基金的基金管理人在构建和管理投资组合的过程中，采用“自上而下”的策略，通过对宏观经济情况及政策的分析，结合证券市场运行情况，做出资产配置及组合构建的决定；通过对单个证券的定性分析及定量分析，选择符合基金合同约定范围的投资品种进行投资。本基金的基金管理人定期结合宏观及微观环境的变化，对投资策略、资产配置、投资组合进行修正，来主动应对可能发生的市场价格风险。本基金通过投资组合的分散化降低其他价格风险。

本基金投资组合中股票(含存托凭证)投资比例为基金资产的 0%-95%，其中投资于基金持仓比例最高的前 30 只科技主题股票的资产不低于非现金基金资产的 80%；现金或者到期日在一年以内的政府债券不低于基金资产净值的 5%，其中，现金不包括结算备付金、存出保证金、应收申购款等；权证投资比例不得超过基金资产净值的 3%。此外，本基金的基金管理人每日对本基金所持有的证券价格实施监控，定期运用多种定量方法对基金进行风险度量，及时可靠地对风险进行跟踪和控制。

7.4.13.4.3.1 其他价格风险敞口

金额单位：人民币元

项目	本期末 2020 年 12 月 31 日		上年度末 2019 年 12 月 31 日	
	公允价值	占基金 资产净 值比例 (%)	公允价值	占基金资 产净值比 例 (%)
交易性金融资产-股票投资	1,915,350,287.35	93.38	2,320,707,108.18	83.90
交易性金融资产-基金投资	-	-	-	-
交易性金融资产-债券投资	-	-	-	-
交易性金融资产-贵金属投资	-	-	-	-
衍生金融资产-权证投资	-	-	-	-
其他	-	-	-	-
合计	1,915,350,287.35	93.38	2,320,707,108.18	83.90

7.4.13.4.3.2 其他价格风险的敏感性分析

假设	除中证 800 指数收益率以外的其他市场变量保持不变		
分析	相关风险变量的变动	对资产负债表日基金资产净值的影响金额（单位：人民币元）	
		本期末（2020 年 12 月 31 日）	上年度末（2019 年 12 月 31 日）
	1. 中证 800 指数收益率上升 5%	109,727,230.48	129,602,430.13

	2. 中证 800 指数收益率下降 5%	-109,727,230.48	-129,602,430.13
--	----------------------	-----------------	-----------------

7.4.14 有助于理解和分析会计报表需要说明的其他事项

(1) 公允价值

(a) 金融工具公允价值计量的方法

公允价值计量结果所属的层次，由对公允价值计量整体而言具有重要意义的输入值所属的最低层次决定：

第一层次：相同资产或负债在活跃市场上未经调整的报价。

第二层次：除第一层次输入值外相关资产或负债直接或间接可观察的输入值。

第三层次：相关资产或负债的不可观察输入值。

(b) 持续的以公允价值计量的金融工具

(i) 各层次金融工具公允价值

于 2020 年 12 月 31 日，本基金持有的以公允价值计量且其变动计入当期损益的金融资产中属于第一层次的余额为 1,887,877,382.70 元，属于第二层次的余额为 27,472,904.65 元，无属于第三层次的余额(2019 年 12 月 31 日：第一层次 2,274,681,513.60 元，第二层次 149,459,394.58 元，无第三层次)。

(ii) 公允价值所属层次间的重大变动

本基金以导致各层次之间转换的事项发生日为确认各层次之间转换的时点。

对于证券交易所上市的股票和债券，若出现重大事项停牌、交易不活跃(包括涨跌停时的交易不活跃)、或属于非公开发行等情况，本基金不会于停牌日至交易恢复活跃日期间、交易不活跃期间及限售期间将相关股票和债券的公允价值列入第一层次；并根据估值调整中采用的不可观察输入值对于公允价值的影响程度，确定相关股票和债券公允价值应属第二层次还是第三层次。

(iii) 第三层次公允价值余额和本期变动金额

无。

(c) 非持续的以公允价值计量的金融工具

于 2020 年 12 月 31 日，本基金未持有非持续的以公允价值计量的金融资产(2019 年 12 月 31 日：同)。

(d) 不以公允价值计量的金融工具

不以公允价值计量的金融资产和负债主要包括应收款项和其他金融负债，其账面价值与公允价值相差很小。

(2) 除公允价值外，截至资产负债表日本基金无需要说明的其他重要事项。

§ 8 投资组合报告

8.1 期末基金资产组合情况

金额单位：人民币元

序号	项目	金额	占基金总资产的比例 (%)
1	权益投资	1,915,350,287.35	91.86
	其中：股票	1,915,350,287.35	91.86
2	基金投资	-	-
3	固定收益投资	-	-
	其中：债券	-	-
	资产支持证券	-	-
4	贵金属投资	-	-
5	金融衍生品投资	-	-
6	买入返售金融资产	-	-
	其中：买断式回购的买入返售金融资产	-	-
7	银行存款和结算备付金合计	167,276,346.10	8.02
8	其他各项资产	2,514,944.96	0.12
9	合计	2,085,141,578.41	100.00

8.2 期末按行业分类的股票投资组合

金额单位：人民币元

代码	行业类别	公允价值	占基金资产净值比例 (%)
A	农、林、牧、渔业	-	-
B	采矿业	-	-
C	制造业	1,395,424,897.21	68.03
D	电力、热力、燃气及水生产和供应业	-	-
E	建筑业	-	-
F	批发和零售业	16,322.72	0.00
G	交通运输、仓储和邮政业	19,998.88	0.00
H	住宿和餐饮业	-	-
I	信息传输、软件和信息技术服务业	413,721,319.77	20.17
J	金融业	-	-
K	房地产业	111,116.14	0.01
L	租赁和商务服务业	-	-
M	科学研究和技术服务业	15,649.20	0.00
N	水利、环境和公共设施管理业	62,972.16	0.00
O	居民服务、修理和其他服务业	-	-
P	教育	-	-
Q	卫生和社会工作	-	-

R	文化、体育和娱乐业	105,978,011.27	5.17
S	综合	-	-
	合计	1,915,350,287.35	93.38

8.3 期末按公允价值占基金资产净值比例大小排序的所有股票投资明细

金额单位：人民币元

序号	股票代码	股票名称	数量（股）	公允价值	占基金资产净值比例（%）
1	300750	宁德时代	553,200	194,234,052.00	9.47
2	002475	立讯精密	3,301,000	185,252,120.00	9.03
3	688111	金山办公	439,901	180,799,311.00	8.81
4	002371	北方华创	765,000	138,266,100.00	6.74
5	601689	拓普集团	3,500,000	134,505,000.00	6.56
6	002812	恩捷股份	803,094	113,862,667.32	5.55
7	300496	中科创达	950,000	111,150,000.00	5.42
8	300413	芒果超媒	1,461,100	105,929,750.00	5.16
9	002241	歌尔股份	2,443,639	91,196,607.48	4.45
10	300792	壹网壹创	704,480	77,781,636.80	3.79
11	002049	紫光国微	538,300	72,029,923.00	3.51
12	688002	睿创微纳	500,000	55,500,000.00	2.71
13	002920	德赛西威	631,900	53,168,066.00	2.59
14	300638	广和通	761,923	45,601,091.55	2.22
15	603501	韦尔股份	192,000	44,371,200.00	2.16
16	000066	中国长城	2,167,073	41,152,716.27	2.01
17	300782	卓胜微	70,000	39,937,800.00	1.95
18	603893	瑞芯微	530,900	38,410,615.00	1.87
19	603283	赛腾股份	708,800	28,082,656.00	1.37
20	002600	领益智造	2,334,000	27,984,660.00	1.36
21	603290	斯达半导	104,700	25,222,230.00	1.23
22	300680	隆盛科技	778,880	24,308,844.80	1.19
23	002301	齐心集团	1,921,259	23,477,817.46	1.14
24	300168	万达信息	1,000,200	21,694,338.00	1.06
25	688536	思瑞浦	48,792	21,078,144.00	1.03
26	300919	中伟股份	131,523	10,735,731.46	0.52
27	688580	伟思医疗	50,641	5,145,632.01	0.25
28	300999	金龙鱼	12,114	1,069,545.06	0.05
29	688095	福昕软件	1,981	453,232.99	0.02
30	688777	中控技术	5,794	446,833.28	0.02
31	300896	爱美客	473	285,389.28	0.01
32	688578	艾力斯	10,734	266,095.86	0.01

33	688595	芯海科技	3,190	193,282.10	0.01
34	300907	康平科技	4,724	169,221.87	0.01
35	688229	博睿数据	1,643	166,353.75	0.01
36	688579	山大地纬	9,617	138,292.46	0.01
37	688617	惠泰医疗	1,673	124,571.58	0.01
38	300918	南山智尚	10,626	123,398.55	0.01
39	300917	特发服务	2,803	111,116.14	0.01
40	300869	康泰医学	862	95,578.56	0.00
41	688551	科威尔	2,211	73,714.74	0.00
42	300886	华业香料	1,464	70,324.59	0.00
43	605376	博迁新材	1,421	66,787.00	0.00
44	688585	上纬新材	4,922	61,574.22	0.00
45	300860	锋尚文化	381	48,261.27	0.00
46	300867	圣元环保	1,498	47,891.06	0.00
47	300926	博俊科技	3,584	38,563.84	0.00
48	300870	欧陆通	478	31,390.26	0.00
49	300900	广联航空	879	29,147.64	0.00
50	300927	江天化学	2,163	28,962.57	0.00
51	300877	金春股份	569	28,933.65	0.00
52	300871	回盛生物	618	23,916.60	0.00
53	300894	火星人	628	23,217.16	0.00
54	300910	瑞丰新材	474	22,690.38	0.00
55	300873	海晨股份	484	19,998.88	0.00
56	300878	维康药业	401	19,536.72	0.00
57	300908	仲景食品	285	17,225.40	0.00
58	300892	品渥食品	272	16,322.72	0.00
59	300887	谱尼测试	210	15,649.20	0.00
60	300913	兆龙互连	630	15,082.20	0.00
61	300864	南大环境	166	15,081.10	0.00
62	300889	爱克股份	479	14,427.48	0.00
63	300902	国安达	551	13,367.26	0.00
64	300925	法本信息	353	13,177.49	0.00
65	300876	蒙泰高新	350	12,817.00	0.00
66	605155	西大门	350	10,668.00	0.00
67	300893	松原股份	276	9,682.08	0.00
68	300881	盛德鑫泰	291	9,402.21	0.00
69	300922	天秦装备	287	9,063.46	0.00
70	605277	新亚电子	507	8,593.65	0.00
71	003030	祖名股份	480	7,286.40	0.00

72	003031	中瓷电子	387	5,909.49	0.00
----	--------	------	-----	----------	------

8.4 报告期内股票投资组合的重大变动

8.4.1 累计买入金额超出期初基金资产净值 2%或前 20 名的股票明细

金额单位：人民币元

序号	股票代码	股票名称	本期累计买入金额	占期初基金资产净值比例 (%)
1	002291	星期六	269,290,932.77	9.74
2	688008	澜起科技	185,968,488.83	6.72
3	300750	宁德时代	185,732,901.65	6.71
4	300782	卓胜微	167,484,579.15	6.06
5	002605	姚记科技	159,834,569.15	5.78
6	300792	壹网壹创	157,854,399.57	5.71
7	688111	金山办公	149,248,155.12	5.40
8	002241	歌尔股份	138,987,679.77	5.02
9	002938	鹏鼎控股	134,151,924.48	4.85
10	300059	东方财富	114,595,395.06	4.14
11	002475	立讯精密	113,757,625.06	4.11
12	603501	韦尔股份	109,588,458.64	3.96
13	300590	移为通信	108,193,716.63	3.91
14	300661	圣邦股份	107,508,641.30	3.89
15	300058	蓝色光标	98,469,604.67	3.56
16	600745	闻泰科技	97,629,568.29	3.53
17	601689	拓普集团	94,454,541.49	3.41
18	002920	德赛西威	92,662,754.58	3.35
19	300136	信维通信	89,618,835.76	3.24
20	002600	领益智造	87,995,593.00	3.18
21	002371	北方华创	85,562,815.60	3.09
22	300379	东方通	75,554,884.91	2.73
23	002405	四维图新	73,295,731.40	2.65
24	300603	立昂技术	72,697,862.20	2.63
25	002050	三花智控	68,046,014.21	2.46
26	300496	中科创达	66,663,610.89	2.41
27	603986	兆易创新	65,797,702.09	2.38
28	600588	用友网络	63,987,033.40	2.31
29	002049	紫光国微	63,057,525.33	2.28
30	601698	中国卫通	57,717,563.78	2.09

31	688268	华特气体	56,792,005.49	2.05
32	603290	斯达半导	56,703,198.64	2.05
33	300413	芒果超媒	55,934,223.82	2.02

注：1、买入包括基金二级市场上主动的买入、新股、配股、债转股、换股及行权等获得的股票。

2、买入金额按买卖成交金额（成交单价乘以成交数量）填列，不考虑相关交易费用。

8.4.2 累计卖出金额超出期初基金资产净值 2%或前 20 名的股票明细

金额单位：人民币元

序号	股票代码	股票名称	本期累计卖出金额	占期初基金资产净值比例（%）
1	600745	闻泰科技	299,139,583.01	10.81
2	300782	卓胜微	289,541,147.82	10.47
3	688111	金山办公	269,354,591.79	9.74
4	002475	立讯精密	268,818,872.62	9.72
5	002241	歌尔股份	256,100,407.97	9.26
6	603986	兆易创新	249,329,732.87	9.01
7	002291	星期六	248,561,996.74	8.99
8	603501	韦尔股份	242,471,459.04	8.77
9	300416	苏试试验	213,923,860.18	7.73
10	688008	澜起科技	213,534,114.96	7.72
11	300750	宁德时代	192,338,195.42	6.95
12	002605	姚记科技	167,459,784.08	6.05
13	300113	顺网科技	152,111,571.05	5.50
14	300450	先导智能	150,914,790.10	5.46
15	603960	克来机电	146,484,144.17	5.30
16	002371	北方华创	137,500,525.86	4.97
17	600519	贵州茅台	136,702,951.67	4.94
18	002938	鹏鼎控股	129,543,688.94	4.68
19	002812	恩捷股份	113,315,891.26	4.10
20	300059	东方财富	110,225,360.54	3.98
21	300590	移为通信	108,515,595.73	3.92
22	300413	芒果超媒	102,806,760.16	3.72
23	300058	蓝色光标	99,046,373.70	3.58
24	300661	圣邦股份	94,937,633.79	3.43
25	300136	信维通信	92,776,050.61	3.35
26	300571	平治信息	92,517,173.50	3.34
27	601698	中国卫通	84,799,455.05	3.07
28	002624	完美世界	81,049,509.59	2.93

29	600536	中国软件	79,297,573.23	2.87
30	601888	中国中免	77,141,064.74	2.79
31	600588	用友网络	71,498,902.83	2.58
32	300603	立昂技术	70,851,393.20	2.56
33	002405	四维图新	67,779,630.96	2.45
34	300792	壹网壹创	67,080,688.20	2.43
35	300379	东方通	60,697,629.92	2.19
36	002050	三花智控	55,568,184.90	2.01

注：1、卖出主要指二级市场上主动的卖出、换股、要约收购、发行人回购及行权等减少的股票。

2、卖出金额按买卖成交金额（成交单价乘以成交数量）填列，不考虑相关交易费用。

8.4.3 买入股票的成本总额及卖出股票的收入总额

单位：人民币元

买入股票成本（成交）总额	4,694,892,136.54
卖出股票收入（成交）总额	6,380,143,543.89

注：买入股票成本（成交）总额、卖出股票收入（成交）总额，均按买卖成交金额（成交单价乘以成交数量）填列，不考虑相关交易费用。

8.5 期末按债券品种分类的债券投资组合

本基金本报告期末未持有债券投资。

8.6 期末按公允价值占基金资产净值比例大小排序的前五名债券投资明细

本基金本报告期末未持有债券。

8.7 期末按公允价值占基金资产净值比例大小排序的所有资产支持证券投资明细

本基金本报告期末未持有资产支持证券。

8.8 报告期末按公允价值占基金资产净值比例大小排序的前五名贵金属投资明细

本基金本报告期末未持有贵金属投资。

8.9 期末按公允价值占基金资产净值比例大小排序的前五名权证投资明细

本基金本报告期末未持有权证。

8.10 报告期末本基金投资的股指期货交易情况说明

8.10.1 报告期末本基金投资的股指期货持仓和损益明细

本基金本报告期末未持有股指期货。

8.10.2 本基金投资股指期货的投资政策

本基金尚未在基金合同中明确股指期货的投资策略、比例限制、信息披露等，本基金暂不参与股指期货交易。

8.11 报告期末本基金投资的国债期货交易情况说明

8.11.1 本期国债期货投资政策

本基金尚未在基金合同中明确国债期货的投资策略、比例限制、信息披露等，本基金暂不参与国债期货交易。

8.11.2 报告期末本基金投资的国债期货持仓和损益明细

本基金本报告期末未持有国债期货。

8.11.3 本期国债期货投资评价

本基金本报告期末投资国债期货。

8.12 投资组合报告附注

8.12.1 本基金投资的前十名证券的发行主体本期受到调查以及处罚的情况的说明

本基金投资的前十名证券的发行主体在本报告期内没有被监管部门立案调查，在本报告编制日前一年内除恩捷股份和拓普集团的发行主体外未受到公开谴责、处罚。

(1) 恩捷股份。因公司于 2018 年 8 月 3 日擅自将海关监管减免税货物挤出设备等共计 25 台（货物价值 16,914.45 万元）抵押给银行，中华人民共和国斗门海关于 2020 年 6 月 13 日根据《中华人民共和国海关行政处罚实施条例》对珠海恩捷处以罚款 85 万元。

本基金认为上述事项因公司经营过程对相关法律法规的适用未做出审慎决策所致，该事项发生于 2018 年，且公司经营未造成明显影响，不影响公司长期投资价值。在关注恩捷股份公司业务发展的同时，本基金也会加强关注公司在法务团队与制度建设方面的完善改进。

(2) 拓普集团。2020 年 8 月 1 日，因公司堆放杂物堵塞疏散通道，辽宁省沈阳市沈北新区公安消防大队处以罚款 1.12 万元。

本基金认为上述事项对公司正常经营未造成实质影响，不影响公司长期投资价值。在关注拓普集团公司业务发展的同时，本基金也会加强关注公司在安全生产管理制度方面的完善改进。

8.12.2 基金投资的前十名股票超出基金合同规定的备选股票库情况的说明

本基金投资的前十名股票没有超出基金合同规定的备选股票库。

8.12.3 期末其他各项资产构成

单位：人民币元

序号	名称	金额
1	存出保证金	728,211.05
2	应收证券清算款	1,151,041.25
3	应收股利	-
4	应收利息	40,437.32

5	应收申购款	595,255.34
6	其他应收款	-
7	待摊费用	-
8	其他	-
9	合计	2,514,944.96

8.12.4 期末持有的处于转股期的可转换债券明细

本基金本报告期末未持有处于转股期的可转换债券。

8.12.5 期末前十名股票中存在流通受限情况的说明

本基金本报告期末前十名股票中不存在流通受限的情况。

8.12.6 投资组合报告附注的其他文字描述部分

由于四舍五入的原因，分项与合计项之间可能存在尾差。

§ 9 基金份额持有人信息

9.1 期末基金份额持有人户数及持有人结构

份额单位：份

持有人户数 (户)	户均持有的 基金份额	持有人结构			
		机构投资者		个人投资者	
		持有份额	占总份 额比例	持有份额	占总份 额比例
48,738	13,343.77	107,676,106.89	16.56%	542,672,794.43	83.44%

9.2 期末基金管理人的从业人员持有本基金的情况

项目	持有份额总数 (份)	占基金总份额比例
基金管理人所有从业人员 持有本基金	84,211.40	0.0129%

9.3 期末基金管理人的从业人员持有本开放式基金份额总量区间的情况

项目	持有基金份额总量的数量区间 (万份)
本公司高级管理人员、基金投资和研 究部门负责人持有本开放式基金	0
本基金基金经理持有本开放式基金	0

§ 10 开放式基金份额变动

单位：份

基金合同生效日 (2014 年 8 月 13 日) 基金份额总额	1,291,529,429.81
本报告期期初基金份额总额	1,372,547,809.51
本报告期基金总申购份额	590,666,660.25
减:本报告期基金总赎回份额	1,312,865,568.44
本报告期基金拆分变动份额 (份额减少以 "-" 填列)	-
本报告期末基金份额总额	650,348,901.32

§ 11 重大事件揭示

11.1 基金份额持有人大会决议

报告期内无基金份额持有人大会决议。

11.2 基金管理人、基金托管人的专门基金托管部门的重大人事变动

1、报告期内本基金管理人重大人事变动情况如下：

(1) 根据宝盈基金管理有限公司第六届董事会第一次现场会议决议，同意聘任李俊为公司副总经理。

以上变更事项已按规定向中国证券监督管理委员会深圳证监局报告以及向中国证券投资基金业协会报备，并发布基金行业高级管理人员变更公告。

(2) 根据宝盈基金管理有限公司股东会 2020 年第二次现场会议决议，同意严震、曾志耕、王汀汀担任公司董事，李文众、徐加根、王艳艳不再担任公司董事。

2、报告期内基金托管人的专门基金托管部门重大人事变动情况如下：2020 年 8 月，中国农业银行总行决定刘琳任托管业务部副总裁。

11.3 涉及基金管理人、基金财产、基金托管业务的诉讼

本报告期内未发生涉及基金管理人、基金财产、基金托管业务的诉讼。

11.4 基金投资策略的改变

本报告期内，本基金管理人的基金投资策略遵循本基金《基金合同》中规定的投资策略，未发生显著改变。

11.5 为基金进行审计的会计师事务所情况

本报告期内未发生改聘会计师事务所情况。本报告期应支付普华永道中天会计师事务所（特殊普通合伙）审计费 100,000 元，目前事务所已连续 7 年为本基金提供审计服务。

11.6 管理人、托管人及其高级管理人员受稽查或处罚等情况

在本报告期内，基金管理人、托管人及其高级管理人员未受监管部门稽查或处罚。

11.7 基金租用证券公司交易单元的有关情况

11.7.1 基金租用证券公司交易单元进行股票投资及佣金支付情况

金额单位：人民币元

券商名称	交易单元 数量	股票交易		应支付该券商的佣金		备注
		成交金额	占当期股票	佣金	占当期佣金	

			成交总额的比 例		总量的比例	
金元证券	1	1,549,346,486.56	14.05%	1,411,921.46	14.05%	-
天风证券	2	1,534,651,528.56	13.92%	1,398,534.07	13.92%	-
招商证券	2	1,335,996,350.06	12.11%	1,217,495.00	12.11%	-
华创证券	1	1,304,996,149.47	11.83%	1,189,243.55	11.83%	-
兴业证券	1	1,242,229,577.34	11.26%	1,132,045.61	11.26%	-
安信证券	2	742,530,718.98	6.73%	676,670.44	6.73%	-
中信证券	1	676,380,282.95	6.13%	617,076.99	6.14%	-
申万宏源证 券	2	567,289,480.55	5.14%	516,970.51	5.14%	-
西部证券	2	438,555,258.40	3.98%	399,654.09	3.98%	-
东方证券	1	310,949,611.97	2.82%	283,369.00	2.82%	-
中银国际证 券	2	270,544,434.38	2.45%	246,548.01	2.45%	-
联储证券	1	252,586,084.85	2.29%	230,182.29	2.29%	-
国泰君安证 券	1	231,900,425.62	2.10%	211,329.74	2.10%	-
海通证券	1	231,745,148.44	2.10%	211,190.84	2.10%	-
东兴证券	1	169,352,026.15	1.54%	154,327.48	1.54%	-
太平洋证券	2	93,487,280.37	0.85%	85,194.71	0.85%	-
国盛证券	1	75,419,913.88	0.68%	68,729.92	0.68%	-
国信证券	1	-	-	-	-	-
西南证券	1	-	-	-	-	-
渤海证券	2	-	-	-	-	-
中信建投证 券	3	-	-	-	-	-
中金公司	1	-	-	-	-	-

长江证券	2	-	-	-	-	-
银河证券	1	-	-	-	-	-
国金证券	1	-	-	-	-	-
中泰证券	1	-	-	-	-	-
广发证券	1	-	-	-	-	-
华泰证券	1	-	-	-	-	-

注：1、基金管理人选择使用基金专用交易单元的选择标准和程序为：

- (1) 实力雄厚，信誉良好，注册资本不少于 3 亿元人民币。
- (2) 财务状况良好，各项财务指标显示公司经营状况稳定。
- (3) 经营行为规范，最近两年未发生重大违规行为而受到中国证监会处罚。
- (4) 内部管理规范、严格，具备健全的内控制度，并能满足基金运作高度保密的要求。
- (5) 具备基金运作所需的高效、安全的通讯条件，交易设施符合代理本基金进行证券交易的需
要，并能为本基金提供全面的信息服务。
- (6) 研究实力较强，有固定的研究机构和专门的研究人员，能及时为本基金提供高质量的咨
询服务。

基金管理人根据以上标准进行评估后确定证券经营机构的选择，与被选择的券商签订证券交易单
元租用协议。

2、应支付给券商的佣金指基金通过单一券商的交易单元进行股票、权证等交易而合计支付该券商
的佣金合计，不单独指股票交易佣金。

3、本报告期内基金租用券商交易单元的变更情况：

- (1) 本报告期内新租中银国际证券深圳交易单元一个。新租渤海证券上海、深圳交易单元各一个。
- (2) 本报告期内退租浙商证券深圳交易单元一个。

11.7.2 基金租用证券公司交易单元进行其他证券投资的情况

金额单位：人民币元

券商名称	债券交易		债券回购交易		权证交易	
	成交金额	占当期债券 成交总额的比 例	成交金额	占当期债 券回购 成交总额 的比例	成交金额	占当期权证 成交总额的 比例
金元证券	1,722,625.84	9.34%	-	-	-	-

天风证券	5,402,173.96	29.29%	-	-	-	-
招商证券	-	-	-	-	-	-
华创证券	-	-	-	-	-	-
兴业证券	-	-	-	-	-	-
安信证券	11,317,149.57	61.37%	-	-	-	-
中信证券	-	-	-	-	-	-
申万宏源证 券	-	-	-	-	-	-
西部证券	-	-	-	-	-	-
东方证券	-	-	-	-	-	-
中银国际证 券	-	-	-	-	-	-
联储证券	-	-	-	-	-	-
国泰君安证 券	-	-	-	-	-	-
海通证券	-	-	-	-	-	-
东兴证券	-	-	-	-	-	-
太平洋证券	-	-	-	-	-	-
国盛证券	-	-	-	-	-	-
国信证券	-	-	-	-	-	-
西南证券	-	-	-	-	-	-
渤海证券	-	-	-	-	-	-
中信建投证 券	-	-	-	-	-	-
中金公司	-	-	-	-	-	-
长江证券	-	-	-	-	-	-
银河证券	-	-	-	-	-	-
国金证券	-	-	-	-	-	-
中泰证券	-	-	-	-	-	-

广发证券	-	-	-	-	-	-
华泰证券	-	-	-	-	-	-

11.8 其他重大事件

序号	公告事项	法定披露方式	法定披露日期
1	宝盈基金管理有限公司关于旗下基金参加中国农业银行股份有限公司开展的费率优惠活动的公告	上海证券报, 证券日报, 证券时报, 中国证券报, 本基金管理人网站, 中国证监会基金电子披露网站	2020 年 1 月 8 日
2	宝盈基金管理有限公司旗下 31 只基金 2019 年第 4 季度报告提示性公告	上海证券报, 证券日报, 证券时报, 中国证券报	2020 年 1 月 17 日
3	宝盈科技 30 灵活配置混合型证券投资基金 2019 年第 4 季度报告	本基金管理人网站, 中国证监会基金电子披露网站	2020 年 1 月 17 日
4	宝盈基金管理有限公司关于旗下基金采用指数收益法进行估值的提示性公告	上海证券报, 证券日报, 证券时报, 中国证券报, 本基金管理人网站, 中国证监会基金电子披露网站	2020 年 3 月 17 日
5	宝盈基金管理有限公司关于新增大连网金基金销售有限公司为旗下基金代销机构及参与相关费率优惠活动的公告	上海证券报, 证券日报, 证券时报, 中国证券报, 本基金管理人网站, 中国证监会基金电子披露网站	2020 年 3 月 24 日
6	宝盈基金管理有限公司关于延期披露旗下基金 2019 年年度报告的公告	上海证券报, 证券日报, 证券时报, 中国证券报, 本基金管理人网站, 中国证监会基金电子披露网站	2020 年 3 月 25 日

		人网站, 中国证监会 基金电子披露网站	
7	宝盈基金管理有限公司关于新增嘉实财富管理有限公司为旗下部分基金代销机构的公告	上海证券报, 证券日报, 证券时报, 中国证券报, 本基金管理人网站, 中国证监会基金电子披露网站	2020 年 3 月 31 日
8	宝盈基金管理有限公司关于新增泛华普益基金销售有限公司为旗下基金代销机构及参与相关费率优惠活动的公告	上海证券报, 证券日报, 证券时报, 中国证券报, 本基金管理人网站, 中国证监会基金电子披露网站	2020 年 4 月 10 日
9	宝盈基金管理有限公司旗下 31 只基金 2019 年年度报告提示性公告	上海证券报, 证券日报, 证券时报, 中国证券报	2020 年 4 月 11 日
10	宝盈科技 30 灵活配置混合型证券投资基金 2019 年年度报告	本基金管理人网站, 中国证监会基金电子披露网站	2020 年 4 月 11 日
11	宝盈基金管理有限公司旗下 34 只基金 2020 年第 1 季度报告提示性公告	上海证券报, 证券日报, 证券时报, 中国证券报	2020 年 4 月 22 日
12	宝盈科技 30 灵活配置混合型证券投资基金 2020 年第 1 季度报告	本基金管理人网站, 中国证监会基金电子披露网站	2020 年 4 月 22 日
13	宝盈基金管理有限公司关于旗下部分基金参加中信证券华南股份有限公司相关费率优惠活动的公告	上海证券报, 证券日报, 证券时报, 中国证券报, 本基金管理人网站, 中国证监会基金电子披露网站	2020 年 4 月 28 日

14	宝盈基金管理有限公司关于增加国元证券股份有限公司为旗下部分基金代销机构及参与相关费率优惠活动的公告	上海证券报, 证券日报, 证券时报, 中国证券报, 本基金管理人网站, 中国证监会基金电子披露网站	2020 年 4 月 29 日
15	宝盈基金管理有限公司关于旗下基金参加渤海证券股份有限公司相关费率优惠活动的公告	上海证券报, 证券日报, 证券时报, 中国证券报, 本基金管理人网站, 中国证监会基金电子披露网站	2020 年 6 月 3 日
16	宝盈基金管理有限公司关于新增中国人寿保险股份有限公司为旗下基金代销机构及参与相关费率优惠活动的公告	上海证券报, 证券日报, 证券时报, 中国证券报, 本基金管理人网站, 中国证监会基金电子披露网站	2020 年 6 月 24 日
17	宝盈基金管理有限公司关于旗下基金参加交通银行股份有限公司手机银行渠道基金申购及定期定额投资手续费率优惠活动的公告	上海证券报, 证券日报, 证券时报, 中国证券报, 本基金管理人网站, 中国证监会基金电子披露网站	2020 年 7 月 1 日
18	宝盈基金管理有限公司关于增加中国邮政储蓄银行股份有限公司为旗下部分基金代销机构及参与相关费率优惠活动的公告	上海证券报, 证券日报, 证券时报, 中国证券报, 本基金管理人网站, 中国证监会基金电子披露网站	2020 年 7 月 15 日
19	宝盈基金管理有限公司旗下 37 只基金 2020 年第 2 季度报告提示性公告	上海证券报, 证券日报, 证券时报, 中国证券报	2020 年 7 月 21 日
20	宝盈科技 30 灵活配置混合型证券投资基金 2020 年第 2 季度报告	本基金管理人网站, 中国证监会基金电	2020 年 7 月 21 日

		子披露网站	
21	宝盈基金管理有限公司关于旗下部分基金增加国盛证券有限责任公司为代销机构及参与相关费率优惠活动的公告	上海证券报, 证券日报, 证券时报, 中国证券报, 本基金管理人网站, 中国证监会基金电子披露网站	2020 年 7 月 31 日
22	关于宝盈科技 30 灵活配置混合型证券投资基金增加海通证券股份有限公司为代销机构的公告	证券时报, 本基金管理人网站, 中国证监会基金电子披露网站	2020 年 8 月 12 日
23	宝盈科技 30 灵活配置混合型证券投资基金更新招募说明书 (2020 年第 1 次)	本基金管理人网站, 中国证监会基金电子披露网站	2020 年 8 月 28 日
24	宝盈科技 30 灵活配置混合型证券投资基金基金产品资料概要 (更新)	本基金管理人网站, 中国证监会基金电子披露网站	2020 年 8 月 28 日
25	宝盈基金管理有限公司旗下 37 只基金 2020 年中期报告提示性公告	上海证券报, 证券日报, 证券时报, 中国证券报	2020 年 8 月 31 日
26	宝盈科技 30 灵活配置混合型证券投资基金 2020 年中期报告	本基金管理人网站, 中国证监会基金电子披露网站	2020 年 8 月 31 日
27	宝盈基金管理有限公司关于调整旗下部分基金首次申购最低金额、追加申购最低金额、最低定期定额投资金额、最低转换转出份额、最低赎回份额及最低持有份额限制的公告	上海证券报, 证券日报, 证券时报, 中国证券报, 本基金管理人网站, 中国证监会基金电子披露网站	2020 年 9 月 17 日
28	宝盈基金管理有限公司关于旗下	上海证券报, 证券日	2020 年 9 月 29 日

	基金参加申万宏源证券有限公司及申万宏源西部证券有限公司手续费率优惠活动的公告	报, 证券时报, 中国证券报, 本基金管理人网站, 中国证监会基金电子披露网站	
29	宝盈基金管理有限公司旗下 41 只基金 2020 年第 3 季度报告提示性公告	上海证券报, 证券日报, 证券时报, 中国证券报	2020 年 10 月 28 日
30	宝盈科技 30 灵活配置混合型证券投资基金 2020 年第 3 季度报告	本基金管理人网站, 中国证监会基金电子披露网站	2020 年 10 月 28 日
31	宝盈科技 30 灵活配置混合型证券投资基金基金经理变更公告	证券时报, 本基金管理人网站, 中国证监会基金电子披露网站	2020 年 11 月 11 日
32	宝盈科技 30 灵活配置混合型证券投资基金基金产品资料概要(更新)	本基金管理人网站, 中国证监会基金电子披露网站	2020 年 11 月 12 日
33	宝盈科技 30 灵活配置混合型证券投资基金更新招募说明书	本基金管理人网站, 中国证监会基金电子披露网站	2020 年 11 月 12 日
34	宝盈基金管理有限公司关于旗下基金参加招商银行股份有限公司摩羯智投组合基金申购手续费率优惠活动的公告	上海证券报, 证券日报, 证券时报, 中国证券报, 本基金管理人网站, 中国证监会基金电子披露网站	2020 年 11 月 17 日
35	宝盈科技 30 灵活配置混合型证券投资基金托管协议	本基金管理人网站, 中国证监会基金电子披露网站	2020 年 11 月 25 日
36	宝盈科技 30 灵活配置混合型证	本基金管理人网站,	2020 年 11 月 25 日

	券投资基金基金合同	中国证监会基金电 子披露网站	
37	宝盈基金管理有限公司关于旗下部分基金修改基金合同、托管协议有关条款的公告	上海证券报, 证券日报, 证券时报, 中国证券报, 本基金管理人网站, 中国证监会基金电子披露网站	2020 年 11 月 25 日
38	宝盈科技 30 灵活配置混合型证券投资基金更新招募说明书	本基金管理人网站, 中国证监会基金电 子披露网站	2020 年 11 月 26 日
39	宝盈科技 30 灵活配置混合型证券投资基金基金产品资料概要(更新)	本基金管理人网站, 中国证监会基金电 子披露网站	2020 年 11 月 26 日
40	宝盈基金管理有限公司关于终止大泰金石基金销售有限公司办理旗下基金相关销售业务的公告	上海证券报, 证券日报, 证券时报, 中国证券报, 本基金管理人网站, 中国证监会基金电子披露网站	2020 年 11 月 26 日
41	宝盈基金管理有限公司关于对旗下基金持有的债券调整估值的公告	上海证券报, 证券日报, 证券时报, 中国证券报, 本基金管理人网站, 中国证监会基金电子披露网站	2020 年 12 月 19 日
42	宝盈基金管理有限公司关于参加旗下部分基金参加东莞农村商业银行股份有限公司基金申购及定投费率优惠活动的公告	上海证券报, 证券日报, 证券时报, 中国证券报, 本基金管理人网站, 中国证监会基金电子披露网站	2020 年 12 月 28 日
43	宝盈基金管理有限公司关于旗下	上海证券报, 证券日	2020 年 12 月 30 日

	基金参加交通银行股份有限公司基金申购及定期定额投资手续费率优惠活动的公告	报, 证券时报, 中国证券报, 本基金管理人网站, 中国证监会基金电子披露网站	
44	宝盈基金管理有限公司关于高级管理人员变更的公告	上海证券报, 证券日报, 证券时报, 中国证券报, 本基金管理人网站, 中国证监会基金电子披露网站	2020 年 12 月 31 日
45	关于宝盈基金管理有限公司开展网上直销渠道费率优惠活动的公告	上海证券报, 证券日报, 证券时报, 中国证券报, 本基金管理人网站, 中国证监会基金电子披露网站	2020 年 12 月 31 日

§ 12 影响投资者决策的其他重要信息

12.1 报告期内单一投资者持有基金份额比例达到或超过 20%的情况

本基金本报告期内无单一投资者持有基金份额比例达到或超过 20%的情况。

12.2 影响投资者决策的其他重要信息

本基金本报告期无影响投资者决策的其他重要信息。

§ 13 备查文件目录

13.1 备查文件目录

中国证监会批准宝盈科技 30 灵活配置混合型证券投资基金设立的文件

《宝盈科技 30 灵活配置混合型证券投资基金基金合同》

《宝盈科技 30 灵活配置混合型证券投资基金托管协议》

法律意见书

基金管理人业务资格批件、营业执照

基金托管人业务资格批件、营业执照

中国证监会要求的其他文件

13.2 存放地点

基金管理人办公地址：广东省深圳市福田区福华一路 115 号投行大厦 10 层

基金托管人办公地址：北京市西城区复兴门内大街 28 号凯晨世贸中心东座 F9

13.3 查阅方式

上述备查文件文本分别存放在基金管理人和基金托管人的办公场所，在办公时间内基金持有人可免费查阅。

宝盈基金管理有限公司

2021 年 3 月 31 日