

安信新动力灵活配置混合型证券投资基金 2021 年第 2 季度报告

2021 年 6 月 30 日

基金管理人：安信基金管理有限责任公司

基金托管人：宁波银行股份有限公司

报告送出日期：2021 年 7 月 20 日

§ 1 重要提示

基金管理人的董事会及董事保证本报告所载资料不存在虚假记载、误导性陈述或重大遗漏，并对其内容的真实性、准确性和完整性承担个别及连带责任。

基金托管人宁波银行股份有限公司根据本基金合同规定，于 2021 年 7 月 19 日复核了本报告中的财务指标、净值表现和投资组合报告等内容，保证复核内容不存在虚假记载、误导性陈述或者重大遗漏。

基金管理人承诺以诚实信用、勤勉尽责的原则管理和运用基金资产，但不保证基金一定盈利。

基金的过往业绩并不代表其未来表现。投资有风险，投资者在作出投资决策前应仔细阅读本基金的招募说明书。

本报告中财务资料未经审计。

本报告期自 2021 年 4 月 1 日起至 6 月 30 日止。

§ 2 基金产品概况

基金简称	安信新动力混合
基金主代码	001686
基金运作方式	契约型开放式
基金合同生效日	2015 年 11 月 24 日
报告期末基金份额总额	332,098,747.19 份
投资目标	本基金将以严格的风险控制为前提，结合科学严谨、具有前瞻性的宏观策略分析以及深入的个股/个券挖掘，动态灵活调整投资策略，力争为基金份额持有人获取超越业绩比较基准的投资回报。
投资策略	资产配置上，以基于宏观、政策及市场分析的定性研究为主，同时结合定量分析的方法，对未来各大类资产的风险和预期收益率进行分析评估；固定收益投资上，自上而下地在利率走势分析、债券供求分析基础上，灵活采用品种配置、久期配置、信用配置、利率和回购等投资策略；股票投资方面，本基金秉承价值投资理念，深度挖掘符合经济结构转型、契合产业结构升级、发展潜力巨大的行业与公司；资产支持证券方面，对部分高质量的资产支持证券采用买入并持有到期策略，实现基金资产增值增厚；此外，本基金还会合理运用股指期货、权证、国债期货等衍生工具，并在投资的各个环节持续监测、控制和管理风险。
业绩比较基准	50%*沪深 300 指数收益率+50%*中债总指数（全价）收益率
风险收益特征	本基金为混合型基金，其预期收益及预期风险水平高于

	债券型基金和货币市场基金，但低于股票型基金，属于中等风险水平的投资品种。	
基金管理人	安信基金管理有限责任公司	
基金托管人	宁波银行股份有限公司	
下属分级基金的基金简称	安信新动力混合 A	安信新动力混合 C
下属分级基金的交易代码	001686	001687
报告期末下属分级基金的份额总额	164,143,378.33 份	167,955,368.86 份

§ 3 主要财务指标和基金净值表现

3.1 主要财务指标

单位：人民币元

主要财务指标	报告期（2021 年 4 月 1 日-2021 年 6 月 30 日）	
	安信新动力混合 A	安信新动力混合 C
1. 本期已实现收益	3,310,531.82	2,786,438.04
2. 本期利润	809,556.10	274,094.71
3. 加权平均基金份额本期利润	0.0038	0.0014
4. 期末基金资产净值	233,047,383.39	234,884,301.26
5. 期末基金份额净值	1.4198	1.3985

注：1、所述基金业绩指标不包括持有人认购或交易基金的各项费用，计入费用后实际收益水平要低于所列数字；

2、本期已实现收益指基金本期利息收入、投资收益、其他收入（不含公允价值变动收益）扣除相关费用后的余额，本期利润为本期已实现收益加上本期公允价值变动收益。

3.2 基金净值表现

3.2.1 基金份额净值增长率及其与同期业绩比较基准收益率的比较

安信新动力混合 A

阶段	净值增长率①	净值增长率标准差②	业绩比较基准收益率③	业绩比较基准收益率标准差④	①-③	②-④
过去三个月	0.16%	0.30%	2.03%	0.49%	-1.87%	-0.19%
过去六个月	1.30%	0.44%	0.50%	0.66%	0.80%	-0.22%
过去一年	15.26%	0.47%	12.21%	0.66%	3.05%	-0.19%
过去三年	35.76%	0.49%	26.85%	0.67%	8.91%	-0.18%
过去五年	49.91%	0.39%	32.55%	0.58%	17.36%	-0.19%

自基金合同生效起至今	54.85%	0.37%	23.16%	0.63%	31.69%	-0.26%
------------	--------	-------	--------	-------	--------	--------

安信新动力混合 C

阶段	净值增长率①	净值增长率标准差②	业绩比较基准收益率③	业绩比较基准收益率标准差④	①-③	②-④
过去三个月	0.06%	0.30%	2.03%	0.49%	-1.97%	-0.19%
过去六个月	1.10%	0.44%	0.50%	0.66%	0.60%	-0.22%
过去一年	14.80%	0.47%	12.21%	0.66%	2.59%	-0.19%
过去三年	34.17%	0.49%	26.85%	0.67%	7.32%	-0.18%
过去五年	46.92%	0.39%	32.55%	0.58%	14.37%	-0.19%
自基金合同生效起至今	51.18%	0.37%	23.16%	0.63%	28.02%	-0.26%

3.2.2 自基金合同生效以来基金累计净值增长率变动及其与同期业绩比较基准收益率变动的比较

安信新动力混合A累计净值增长率与同期业绩比较基准收益率的历史走势对比图

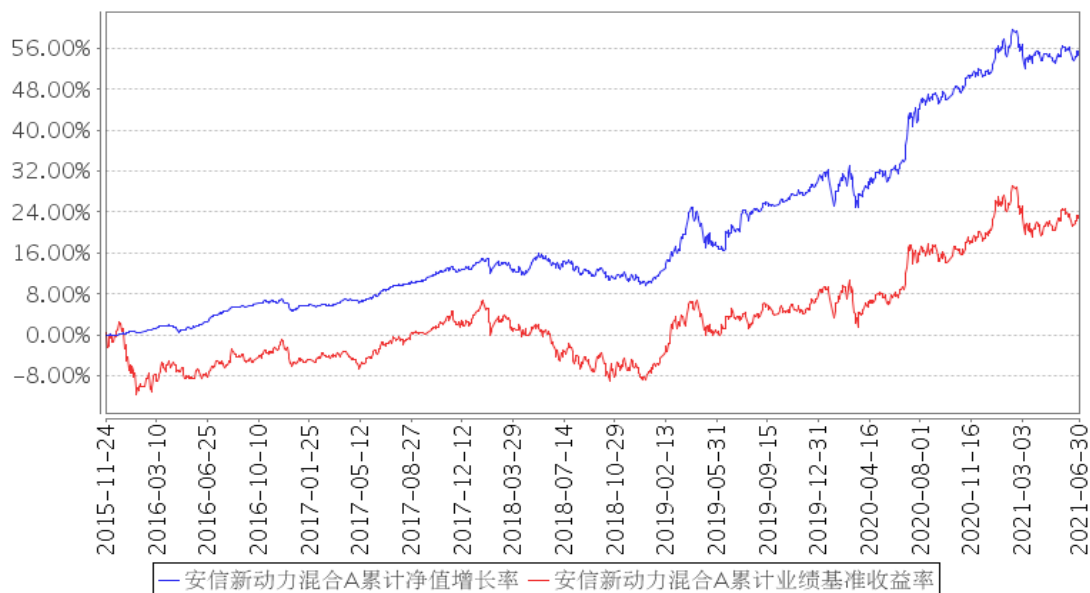

安信新动力混合C累计净值增长率与同期业绩比较基准收益率的历史走势对比图

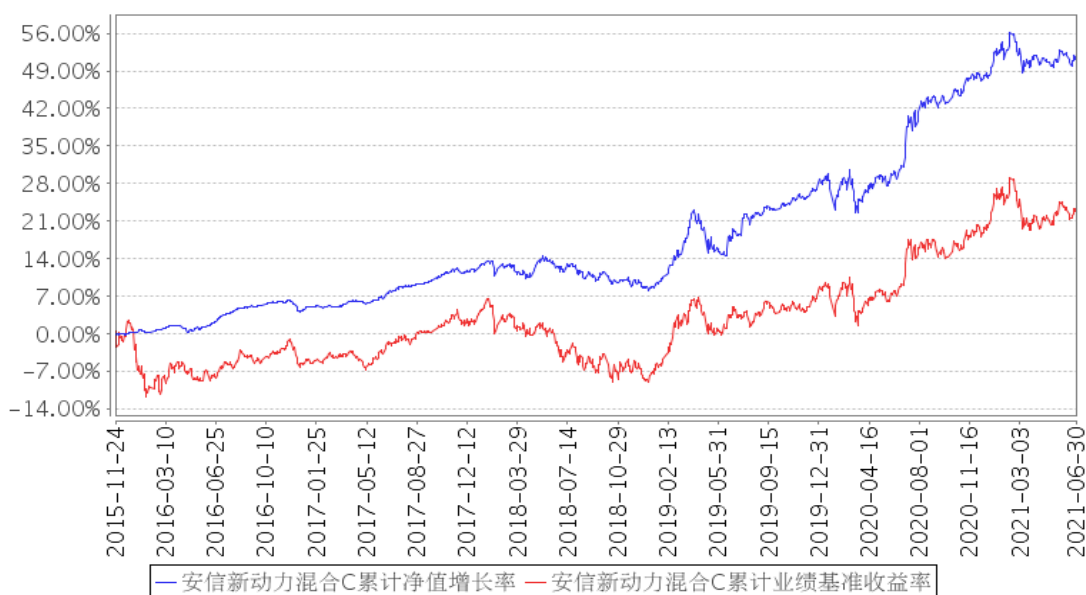

注：1、本基金基金合同生效日为 2015 年 11 月 24 日。

2、本基金合同规定，基金管理人应当自基金合同生效之日起六个月内使基金的投资组合比例符合基金合同的约定。建仓期结束时，本基金的投资组合比例符合基金合同的约定。

§ 4 管理人报告

4.1 基金经理（或基金经理小组）简介

姓名	职务	任本基金的基金经理期限		证券从业年限	说明
		任职日期	离任日期		
庄园	本基金的基金经理	2015 年 11 月 24 日	-	17.0 年	庄园女士，经济学硕士。历任招商基金管理有限公司投资部交易员，工银瑞信基金管理有限公司投资部交易员、研究部研究员，中国国际金融有限公司资产管理部高级经理，安信证券股份有限公司证券投资部投资经理、资产管理部高级投资经理，安信基金管理有限责任公司固定收益部投资经理。现任安信基金管理有限责任公司固定收益部基金经理。曾任安信平稳增长混合型发起式证券投资基金、安信策略精选灵活配置混合型证券投资基金、安信消费医药主题股票型证券投资基金的基金经理助理，安信平稳增长混合型发起式证券投资基金、安信安盈保本混合型证券投资基金、安信新回报灵活配置混合型证券投资基金、安信新价值灵活配置混合型证券投资基金的基金经理；现任安信价值精选股票型证券投资基金的基金经理助

					理，安信宝利债券型证券投资基金（LOF）（原安信宝利分级债券型证券投资基金）、安信鑫安得利灵活配置混合型证券投资基金、安信新动力灵活配置混合型证券投资基金、安信新优选灵活配置混合型证券投资基金、安信新成长灵活配置混合型证券投资基金、安信永盛定期开放债券型发起式证券投资基金、安信平稳双利 3 个月持有期混合型证券投资基金、安信平稳合盈一年持有期混合型证券投资基金的基金经理。
李巍	本基金的基金经理	2019 年 6 月 26 日	-	8.0 年	李巍先生，理学硕士。历任海富通基金管理有限公司交易部债券交易员，富国基金管理有限公司交易部高级债券交易员，安信基金管理有限责任公司固定收益部投研助理。现任安信基金管理有限责任公司固定收益部基金经理。曾任安信新回报灵活配置混合型证券投资基金、安信新价值灵活配置混合型证券投资基金、安信新动力灵活配置混合型证券投资基金的基金经理助理；现任安信价值精选股票型证券投资基金、安信消费医药主题股票型证券投资基金、安信鑫安得利灵活配置混合型证券投资基金、安信宝利债券型证券投资基金、安信平稳增长混合型发起式证券投资基金、安信新成长灵活配置混合型证券投资基金、安信新优选灵活配置混合型证券投资基金、安信中国制造 2025 沪港深灵活配置混合型证券投资基金、安信合作创新主题沪港深灵活配置混合型证券投资基金的基金经理助理，现任安信永盛定期开放债券型发起式证券投资基金、安信新动力灵活配置混合型证券投资基金的基金经理。

注：1、此处的“任职日期”、“离任日期”根据公司决定的公告（生效）日期填写。

2、证券从业年限计算标准遵从行业协会《证券业从业人员资格管理办法》中关于证券从业人员范围的相关规定。

4.1.1 期末兼任私募资产管理计划投资经理的基金经理同时管理的产品情况

本基金基金经理未兼任私募资产管理计划投资经理。

4.2 管理人对报告期内本基金运作合规守信情况的说明

报告期内，本基金管理人严格遵守《中华人民共和国证券投资基金法》、《公开募集证券投资

基金销售机构监督管理办法》、《公开募集证券投资基金运作管理办法》、《公开募集证券投资基金信息披露管理办法》等法律法规、监管部门的相关规定及基金合同的约定，依照诚实信用、勤勉尽责、安全高效的原则管理和运用基金资产，在认真控制投资风险的基础上，为基金份额持有人谋求最大利益，没有损害基金份额持有人利益的行为。

4.3 公平交易专项说明

4.3.1 公平交易制度的执行情况

本报告期内，本基金管理人严格执行《证券投资基金管理公司公平交易制度指导意见》和公司制定的公平交易相关制度，公平对待旗下管理的所有基金和投资组合。

4.3.2 异常交易行为的专项说明

报告期内未发现有可能导致不公平交易和利益输送的异常交易行为。本报告期内，本公司所有投资组合参与的交易所公开竞价同日反向交易不存在成交较少的单边交易量超过该证券当日成交量的 5% 的情形。

4.4 报告期内基金的投资策略和运作分析

二季度初，由于地方债发行节奏放缓，流动性比较宽松，十年国债下行逾 10 个 bp，随后流动性边际走紧，利率债收益率先上后下。信用债收益率二季度整体下行，低等级品种下行幅度更大，信用利差压缩至历史低位。

权益方面，二季度市场震荡上涨，上证指数上涨 4.34%，沪深 300 指数上涨 3.48%，中证 500 指数上涨 8.86%，创业板指数上涨 26.05%。分行业来看，今年以来钢铁、电气设备、化工、采掘等行业涨幅居前，非银、家电、军工、农业等行业涨幅靠后。

本基金二季度债券持仓以高评级、短久期债券为主，适当增加了银行和周期等行业转债配置，提高了可转债的持仓比例，但整体转债持仓比例维持在偏低水平。权益方面，股票持仓比例变化不大，降低了地产和建筑板块的仓位，对家电和厨电部分个股进行了调整。

4.5 报告期内基金的业绩表现

截至本报告期末本基金 A 类基金份额净值为 1.4198 元，本报告期基金份额净值增长率为 0.16%；截至本报告期末本基金 C 类基金份额净值为 1.3985 元，本报告期基金份额净值增长率为 0.06%；同期业绩比较基准收益率为 2.03%。

4.6 报告期内基金持有人数或基金资产净值预警说明

无。

§ 5 投资组合报告

5.1 报告期末基金资产组合情况

序号	项目	金额（元）	占基金总资产的比例（%）
1	权益投资	153,047,478.28	31.06
	其中：股票	153,047,478.28	31.06
2	基金投资	-	-
3	固定收益投资	290,339,152.84	58.93
	其中：债券	290,339,152.84	58.93
	资产支持证券	-	-
4	贵金属投资	-	-
5	金融衍生品投资	-	-
6	买入返售金融资产	-	-
	其中：买断式回购的买入返售金融资产	-	-
7	银行存款和结算备付金合计	41,780,022.56	8.48
8	其他资产	7,540,092.13	1.53
9	合计	492,706,745.81	100.00

5.2 报告期末按行业分类的股票投资组合

5.2.1 报告期末按行业分类的境内股票投资组合

代码	行业类别	公允价值（元）	占基金资产净值比例（%）
A	农、林、牧、渔业	11,290.28	0.00
B	采矿业	18,249,911.00	3.90
C	制造业	101,213,842.17	21.63
D	电力、热力、燃气及水生产和供应业	13,020.39	0.00
E	建筑业	5,425,881.37	1.16
F	批发和零售业	46,404.58	0.01
G	交通运输、仓储和邮政业	1,872,010.00	0.40
H	住宿和餐饮业	-	-
I	信息传输、软件和信息技术服务业	5,369,418.64	1.15
J	金融业	8,136,126.10	1.74
K	房地产业	12,673,831.00	2.71
L	租赁和商务服务业	-	-
M	科学研究和技术服务业	-	-
N	水利、环境和公共设施管理业	35,742.75	0.01
O	居民服务、修理和其他服务业	-	-
P	教育	-	-
Q	卫生和社会工作	-	-
R	文化、体育和娱乐业	-	-
S	综合	-	-

合计	153,047,478.28	32.71
----	----------------	-------

5.2.2 报告期末按行业分类的港股通投资股票投资组合

本基金本报告期末未持有港股通股票。

5.3 期末按公允价值占基金资产净值比例大小排序的股票投资明细

5.3.1 报告期末按公允价值占基金资产净值比例大小排序的前十名股票投资明细

序号	股票代码	股票名称	数量（股）	公允价值（元）	占基金资产净值比例（%）
1	600048	保利地产	721,400	8,685,656.00	1.86
2	600036	招商银行	149,500	8,101,405.00	1.73
3	600519	贵州茅台	3,800	7,815,460.00	1.67
4	002867	周大生	392,833	7,766,308.41	1.66
5	002475	立讯精密	163,500	7,521,000.00	1.61
6	600276	恒瑞医药	95,668	6,502,553.96	1.39
7	601088	中国神华	301,000	5,875,520.00	1.26
8	000333	美的集团	82,200	5,866,614.00	1.25
9	002508	老板电器	125,500	5,835,750.00	1.25
10	601668	中国建筑	1,161,400	5,400,510.00	1.15

5.3.2 期末按公允价值占基金资产净值比例大小排序的全国中小企业股份转让系统挂牌股票投资明细

本基金本报告期末未持有全国中小企业股份转让系统挂牌股票。

5.4 报告期末按债券品种分类的债券投资组合

序号	债券品种	公允价值（元）	占基金资产净值比例（%）
1	国家债券	-	-
2	央行票据	-	-
3	金融债券	120,600,000.00	25.77
	其中：政策性金融债	90,314,000.00	19.30
4	企业债券	-	-
5	企业短期融资券	-	-
6	中期票据	19,908,000.00	4.25
7	可转债（可交换债）	81,682,152.84	17.46
8	同业存单	68,149,000.00	14.56
9	其他	-	-
10	合计	290,339,152.84	62.05

5.5 报告期末按公允价值占基金资产净值比例大小排序的前五名债券投资明细

序号	债券代码	债券名称	数量（张）	公允价值（元）	占基金资产
----	------	------	-------	---------	-------

					净值比例 (%)
1	092018003	20 农发清发 03	300,000	30,201,000.00	6.45
2	210206	21 国开 06	300,000	30,003,000.00	6.41
3	112109182	21 浦发银行 CD182	300,000	29,151,000.00	6.23
4	2028047	20 交通银行 02	200,000	20,224,000.00	4.32
5	140221	14 国开 21	200,000	20,060,000.00	4.29

5.6 报告期末按公允价值占基金资产净值比例大小排序的前十名资产支持证券投资 明细

本基金本报告期末未持有资产支持证券。

5.7 报告期末按公允价值占基金资产净值比例大小排序的前五名贵金属投资明细

本基金本报告期末未持有贵金属。

5.8 报告期末按公允价值占基金资产净值比例大小排序的前五名权证投资明细

本基金本报告期末未持有权证。

5.9 报告期末本基金投资的股指期货交易情况说明

5.9.1 报告期末本基金投资的股指期货持仓和损益明细

本基金本报告期末未持有股指期货合约。

5.9.2 本基金投资股指期货的投资政策

本基金在进行股指期货投资时，以风险对冲、套期保值为主要目的，将选择流动性好、交易活跃的期货合约，结合股指期货的估值定价模型，与需要作风险对冲的现货资产进行严格匹配，通过多头或空头套期保值等策略进行股指期货投资，实现基金资产增值保值。

5.10 报告期末本基金投资的国债期货交易情况说明

5.10.1 本期国债期货投资政策

国债期货作为利率衍生品的一种，有助于管理债券组合的久期、流动性和风险水平。基金管理人将按照相关法律法规的规定，结合对宏观经济形势和政策趋势的判断、对债券市场进行定性和定量分析。构建量化分析体系，对国债期货和现货的基差、国债期货的流动性、波动水平、套期保值的有效性等指标进行跟踪监控，在最大限度保证基金资产安全的基础上，力求实现所资产的长期稳定增值。

5.10.2 报告期末本基金投资的国债期货持仓和损益明细

本基金本报告期末未持有国债期货合约。

5.10.3 本期国债期货投资评价

本基金本报告期末未持有国债期货合约。

5.11 投资组合报告附注

5.11.1 本基金投资的前十名证券的发行主体本期是否出现被监管部门立案调查，或在报告编制日前一年内受到公开谴责、处罚的情形

报告期内本基金投资的前十名证券除 20 中信银行 CD277（证券代码：112008277 CY）、21 兴业银行 CD014（证券代码：112110014 CY）、21 浦发银行 CD182（证券代码：112109182 CY）、21 国开 06（证券代码：210206 CY）、14 国开 21（证券代码：140221 CY）外其他证券的发行主体未有被监管部门立案调查，不存在报告编制日前一年内受到公开谴责、处罚的情形。

2021 年 3 月 18 日，中信银行股份有限公司因违规经营被银保监会罚款【银保监罚决字（2021）5 号】。

2021 年 2 月 5 日，中信银行股份有限公司因违反反洗钱法被中国人民银行罚款 2,890.0000 万元【银罚字（2021）1 号】。

2020 年，中信银行股份有限公司因涉嫌违反法律法规被国家外汇管理局北京外汇管理部罚款、警告、没收违法所得【京汇罚（2020）17 号、京汇罚（2020）43 号】。

2021 年 2 月 10 日，兴业银行股份有限公司因内部制度不完善被深圳证监局责令改正【深圳证监局[2021]5 号】。

2020 年 12 月，兴业银行股份有限公司因内部制度不完善被中国证监会责令改正、因未依法履行职责被中国证监会警示。

2020 年 9 月 17 日，兴业银行股份有限公司因违反自律规则中国证券业协会勒令自查违规。

2021 年 4 月 30 日，上海浦东发展银行股份有限公司因违规经营被上海银保监局罚款、责令改正【沪银保监罚决字（2021）29 号】。

2020 年 11 月 26 日，上海浦东发展银行股份有限公司因违规经营被国家外汇管理局上海市分局罚款、责令改正【上海汇管罚字（2020）20200007 号】。

2020 年 8 月 11 日，上海浦东发展银行股份有限公司因未依法履行职责，违规提供担保及财务资助，违规经营被上海银保监局罚款、责令改正【沪银保监银罚决字（2020）12 号】。

2020 年 12 月 25 日，国家开发银行因未依法履行职责、信息披露虚假或严重误导性陈述被银保监会罚款 4880 万元【银保监罚决字（2020）67 号】。

2020 年，国家开发银行因涉嫌违反法律法规被国家外汇管理局北京外汇管理部罚款【京汇罚

【(2020) 33 号、京汇罚 (2020) 32 号】。

5.11.2 基金投资的前十名股票是否超出基金合同规定的备选股票库

本基金投资的前十名股票没有超出基金合同规定的备选股票库，本基金管理人从制度和流程上要求股票必须先入库再买入。

5.11.3 其他资产构成

序号	名称	金额 (元)
1	存出保证金	110,995.65
2	应收证券清算款	2,831,787.65
3	应收股利	-
4	应收利息	4,412,951.10
5	应收申购款	184,357.73
6	其他应收款	-
7	待摊费用	-
8	其他	-
9	合计	7,540,092.13

5.11.4 报告期末持有的处于转股期的可转换债券明细

序号	债券代码	债券名称	公允价值 (元)	占基金资产净值比例 (%)
1	132015	18 中油 EB	11,744,435.00	2.51
2	132009	17 中油 EB	9,416,379.00	2.01
3	132004	15 国盛 EB	8,676,063.00	1.85
4	110051	中天转债	7,303,188.00	1.56
5	110059	浦发转债	5,457,470.40	1.17
6	132007	16 凤凰 EB	4,995,799.20	1.07
7	128135	洽洽转债	4,111,200.00	0.88
8	110061	川投转债	3,143,760.00	0.67
9	110053	苏银转债	2,791,280.00	0.60
10	110038	济川转债	2,414,310.00	0.52
11	128057	博彦转债	2,184,858.40	0.47
12	128129	青农转债	2,162,846.40	0.46
13	128141	旺能转债	1,898,190.00	0.41
14	127022	恒逸转债	1,731,480.00	0.37
15	123056	雪榕转债	1,646,454.48	0.35
16	128136	立讯转债	1,496,960.00	0.32
17	128134	鸿路转债	1,485,330.00	0.32
18	110047	山鹰转债	1,318,371.00	0.28
19	128048	张行转债	1,227,629.60	0.26
20	113532	海环转债	1,207,410.00	0.26

21	127020	中金转债	1,178,507.10	0.25
22	113609	永安转债	1,101,629.00	0.24
23	113579	健友转债	1,019,818.80	0.22
24	127027	靖远转债	950,380.00	0.20
25	113567	君禾转债	629,785.60	0.13
26	113013	国君转债	225,620.00	0.05

5.11.5 报告期末前十名股票中存在流通受限情况的说明

本基金本报告期末前十名股票中不存在流通受限情况。

5.11.6 投资组合报告附注的其他文字描述部分

由于四舍五入原因，分项之和与合计可能有尾差。

§ 6 开放式基金份额变动

单位：份

项目	安信新动力混合 A	安信新动力混合 C
报告期期初基金份额总额	229,968,677.55	205,576,970.69
报告期期间基金总申购份额	626,370.17	3,913,276.85
减：报告期期间基金总赎回份额	66,451,669.39	41,534,878.68
报告期期间基金拆分变动份额（份额减少以“-”填列）	-	-
报告期期末基金份额总额	164,143,378.33	167,955,368.86

§ 7 基金管理人运用固有资金投资本基金情况

7.1 基金管理人持有本基金份额变动情况

本报告期内，本基金管理人未持有本基金。

7.2 基金管理人运用固有资金投资本基金交易明细

本报告期内，本基金管理人未运用固有资金投资本基金。

§ 8 影响投资者决策的其他重要信息

8.1 报告期内单一投资者持有基金份额比例达到或超过 20%的情况

无。

8.2 影响投资者决策的其他重要信息

无。

§ 9 备查文件目录

9.1 备查文件目录

- 1、中国证监会准予安信新动力灵活配置混合型证券投资基金募集的文件；
- 2、《安信新动力灵活配置混合型证券投资基金基金合同》；
- 3、《安信新动力灵活配置混合型证券投资基金托管协议》；
- 4、《安信新动力灵活配置混合型证券投资基金招募说明书》；
- 5、中国证监会要求的其他文件。

9.2 存放地点

本基金管理人和基金托管人的住所。

9.3 查阅方式

上述文件可在安信基金管理有限责任公司互联网站上查阅，或者在营业时间内到安信基金管理有限责任公司查阅。

投资者对本报告书如有疑问，可咨询本基金管理人安信基金管理有限责任公司。

客户服务电话：4008-088-088

网址：<http://www.essencefund.com>

安信基金管理有限责任公司

2021 年 7 月 20 日