

股票简称：广发证券

股票代码：000776.SZ、1776.HK



广发证券股份有限公司

2021年面向专业投资者公开发行公司债券

(第二期)

募集说明书摘要

本期债券发行金额：不超过90亿元

担保情况：无担保

信用评级结果：主体AAA/债项AAA

发行人：广发证券股份有限公司

主承销商：招商证券股份有限公司

受托管理人：招商证券股份有限公司

信用评级机构：中诚信国际信用评级有限责任公司

签署日期：2021年7月20日

声明

发行人将及时、公平地履行信息披露义务，发行人及其全体董事、监事、高级管理人员或履行同等职责的人员保证募集说明书信息披露的真实、准确、完整，不存在虚假记载、误导性陈述或重大遗漏。

主承销商已对募集说明书及其摘要进行了核查，确认不存在虚假记载、误导性陈述和重大遗漏，并对其真实性、准确性和完整性承担相应的法律责任。

发行人承诺在本期债券发行环节，不直接或者间接认购自己发行的债券。债券发行的利率或者价格应当以询价、协议定价等方式确定，发行人不会操纵发行定价、暗箱操作，不以代持、信托等方式谋取不正当利益或向其他相关利益主体输送利益，不直接或通过其他利益相关方向参与认购的投资者提供财务资助，不实施其他违反公平竞争、破坏市场秩序等行为。

发行人如有董事、监事、高级管理人员、持股比例超过5%的股东及其他关联方参与本期债券认购，发行人将在发行结果公告中就相关认购情况进行披露。

中国证监会、深圳证券交易所对债券发行的注册或审核，不代表对债券的投资价值作出任何评价，也不表明对债券的投资风险作出任何判断。凡欲认购本期债券的投资者，应当认真阅读本募集说明书全文及有关的信息披露文件，对信息披露的真实性、准确性和完整性进行独立分析，并据以独立判断投资价值，自行承担与其有关的任何投资风险。

投资者认购或持有本期债券视作同意募集说明书关于权利义务的约定，包括债券受托管理协议（如有）、债券持有人会议规则及债券募集说明书中其他有关发行人、债券持有人、债券受托管理人（如有）等主体权利义务的相关约定。

发行人承诺根据法律法规和本募集说明书约定履行义务，接受投资者监督。

重大事项提示

请投资者关注以下重大事项，并仔细阅读本募集说明书中“风险因素”等有关章节。

一、发行人基本财务情况

本期债券发行上市前，公司最近一期期末净资产为1,046.83亿元（2021年3月31日合并财务报表中的所有者权益合计），合并口径资产负债率为72.52%，母公司口径资产负债率为74.84%；发行人最近三个会计年度实现的年均可分配利润为72.92亿元（2018年度、2019年度和2020年度实现的归属于母公司所有者的净利润430,012.63万元、753,892.16万元和1,003,813.46万元的平均值），预计不少于本期债券一年利息的1.5倍。

二、评级情况

经中诚信国际综合评定，本期债券信用等级为AAA，发行人的主体信用等级为AAA，评级展望稳定。该信用等级表明发行人偿还债务的能力极强，基本不受不利经济环境的影响，违约风险极低。本期债券信用质量极高，信用风险极低。在本期债券存续期内，如果发生任何影响公司主体信用级别或债券信用级别的事项，导致公司主体信用级别降低，将会增大投资者的风险，对投资者利益产生一定影响。中诚信国际将对本期债券发行主体进行持续跟踪评级，持续跟踪评级包括持续定期跟踪评级与不定期跟踪评级。跟踪评级期间，资信评级机构将持续关注发行人外部经营环境变化、经营或财务状况变化以及本期债券偿债保障情况等因素，并出具跟踪评级报告，以动态地反映发行人的信用状况。中诚信国际的定期和不定期跟踪评级结果等相关信息将在中诚信国际网站（www.ccxi.com.cn）和深圳证券交易所网站（www.szse.cn）予以公告，且深圳证券交易所网站公告披露时间应不得晚于在其他交易场所、媒体或者其他场合公开披露的时间。

三、设置保证担保、抵押、质押等增信措施的具体安排及相关风险

本期债券为无担保债券，请投资者注意投资风险。尽管在本期债券发行时，发行人已根据实际情况安排了偿债保障措施来控制和保证本期债券按时还本付息，但是在存续期内，可能由于不可控的市场、法律法规变化等因素导致目前拟定的偿债保障措施不完

全或无法履行，将对本期债券持有人利益产生影响。

四、发行人经营活动现金流量净额大幅下降

2018年、2019年、2020年及2021年1-3月，公司经营活动产生的现金流量净额分别为332.39亿元、402.09亿元、198.32亿元和-30.15亿元。发行人最近一年及一期经营活动现金流量净额大幅下降，主要与证券公司的行业性质有关，其中，2020年现金流出主要为融出资金净增加额311.52亿元；2021年1-3月现金流出主要为交易性金融工具现金净减少额280.45亿元。此原因未对发行人主营业务和偿债能力产生实质性影响，对本期债券的发行不构成实质性障碍。

五、发行人重大不良信用记录、行政处罚或重大未决诉讼事项、仲裁事项

2020年7月20日，发行人收到中国证券监督管理委员会广东监管局（以下简称“广东证监局”）《关于对广发证券股份有限公司采取责令改正、限制业务活动、责令限制高级管理人员权利监管措施的决定》（中国证券监督管理委员会广东监管局行政监管措施决定书（2020）97号），发行人在康美药业股份有限公司2014年非公开发行优先股项目、2015年公司债券项目、2016年非公开发行股票项目、2018年公司债券项目、康美实业投资控股有限公司2017年可交换公司债券项目中未勤勉尽责，尽职调查环节基本程序缺失，缺乏应有的执业审慎，内部质量控制流于形式，未按规定履行持续督导与受托管理义务。上述行为违反了《证券发行上市保荐业务管理办法》（证监会令第58号，根据证监会令第63号修改，以下简称《保荐管理办法》）第四条、第二十四条、第三十五条，《公司债券发行与交易管理办法》（以下简称《债券管理办法》）第七条、第四十九条、第五十条、第五十二条的规定。按照《证券公司监督管理条例》第七十条，《保荐管理办法》第六十六条、第六十七条，《债券管理办法》第五十八条、第六十三条的规定，广东证监局决定对发行人采取以下监管措施：（一）责令改正。本公司应对投行业务进行深入整改，建立健全和严格执行投行业务内控制度、工作流程和操作规范，诚实守信、勤勉尽责，切实提升投资银行业务质量。本公司应严格按照内部问责制度对责任人员进行内部问责，并向广东证监局提交书面问责报告。（二）2020年7月20日至2021年1月19日期间，暂停本公司保荐机构资格；在2020年7月20日至2021年7月19日期间，暂不受理本公司债券承销业务有关文件。（三）责令限制高级管理人员权利，限制时任分管相关投行业务的副总经理欧阳西领取2014年度、2015年度、2016年度基本工资以外薪酬的权

利，限制时任分管相关投行业务的副总经理秦力领取2017年度、2018年度基本工资以外薪酬的权利，已领取部分应全部退回公司。

公司深刻汲取教训、认真反思、严格落实整改要求，并按照内部问责制度对责任人员进行内部问责。同时，公司通过调整投资银行业务组织架构，进一步强化公司投资银行业务的内部控制机制，健全完善分工合理、权责明确、相互制衡、有效监督的内控机制，加强对投资银行业务的整体合规管理和全面风险管理，确保坚持诚实守信、勤勉尽责的底线要求。

2020年，公司投资银行业务出现了较大幅度下滑，但是未对发行人主营业务和偿债能力产生实质性影响，对本期债券的发行不构成实质性障碍。

六、本期债券投资者范围及交易方式

根据《公司债券发行与交易管理办法》相关规定，本期债券仅面向专业投资者发行，普通投资者不得参与发行认购。本期债券交易方式应符合深圳证券交易所关于公司债券交易的相关规定。

七、相关投资者保护条款，以及《债券持有人会议规则》《债券受托管理协议》中对投资者权益影响较大的条款。

遵照《中华人民共和国公司法》《公司债券发行与交易管理办法》等法律、法规的规定以及本募集说明书的约定，为维护债券持有人享有的法定权利和债券募集说明书约定的权利，公司已制定《债券持有人会议规则》，投资者通过认购、交易或其他合法方式取得本次公司债券，即视作同意公司制定的《债券持有人会议规则》。债券持有人会议根据《债券持有人会议规则》审议通过的决议对本期债券全体债券持有人（包括所有出席会议、未出席会议、反对决议或放弃投票权的债券持有人，以及在相关决议通过后受让取得本期债券的债券持有人）具有同等的效力和约束力。在本期债券存续期间，债券持有人会议在其职权范围内通过的任何有效决议的效力优先于包含债券受托管理人在内的其他任何主体就该有效决议内容做出的决议和主张。

为明确约定发行人、债券持有人及债券受托管理人之间的权利、义务及违约责任，公司聘任了招商证券股份有限公司（以下简称“招商证券”）担任本次公司债券的债券受托管理人，并订立了《债券受托管理协议》，投资者认购、交易或者其他合法方式取得本期债券视作同意公司制定的《债券受托管理协议》。

八、根据《证券法》等相关规定，本期债券仅面向专业投资者发行，普通投资者不得参与发行认购。本期债券上市后将实施投资者适当性管理，仅限专业投资者参与交易，普通投资者认购或买入的交易行为无效。

九、本次发行结束后，发行人将尽快向深圳证券交易所提出关于本期债券上市交易的申请。本期债券符合在深圳证券交易所集中竞价系统和综合协议交易平台同时交易（以下简称“双边挂牌”）的上市条件。但本期债券上市前，发行人财务状况、经营业绩、现金流和信用评级等情况可能出现重大变化，发行人无法保证本期债券双边挂牌的上市申请能够获得深圳证券交易所同意，若届时本期债券无法进行双边挂牌上市，投资者有权选择将本期债券回售予本公司。因发行人经营与收益等情况变化引致的投资风险和流动性风险，由债券投资者自行承担，本期债券不能在除深圳证券交易所以外的其他交易场所上市。

十、受国民经济总体运行状况、宏观经济、金融政策以及国际经济环境变化的影响，市场利率存在一定波动性。债券的投资价值在其存续期内可能随着市场利率的波动而发生变动，从而使本期债券投资者持有的债券价值具有一定的不确定性。

十一、证券场景气程度受国内外经济形势、国民经济发展速度、宏观经济政策、行业发展状况及投资者心理等诸多因素的影响，存在较强的周期性，从而导致证券公司经营业绩也出现较大波动。虽然公司通过持续优化业务结构，强化内部管理，以期不断提升各项业务的盈利水平，但由于公司各项业务盈利情况均与宏观经济及证券市场周期性变化、行业监管政策等因素密切相关，公司仍将面临因市场周期性变化引致的盈利大幅波动的风险。

十二、发行人主体长期信用等级为AAA，本期债券的信用等级为AAA，本期债券符合进行质押式回购交易的基本条件，具体折算率等事宜将按证券登记机构的相关规定执行。

十三、按照公司债券命名惯例，并征得主管部门同意，本期债券名称由“广发证券股份有限公司2021年面向专业投资者公开发行公司债券”变更为“广发证券股份有限公司2021年面向专业投资者公开发行公司债券（第二期）”。

本次债券名称变更不改变原签订的与本次公司债券发行相关的法律文件效力，原签署的相关法律文件对更名后的公司债券继续具有法律效力。前述法律文件包括但不限于：

广发证券股份有限公司（债券发行人）与招商证券股份有限公司（债券受托管理人）关于《广发证券股份有限公司2021年面向专业投资者公开发行公司债券之受托管理协议》及《广发证券股份有限公司2021年面向专业投资者公开发行公司债券之债券持有人会议规则》。

十四、广发证券股份有限公司2021年面向专业投资者公开发行公司债券的申请已获得中国证券监督管理委员会证监许可〔2021〕1653号文，发行人获批可面向专业投资者公开发行500亿元人民币公司债券。截至募集说明书出具日，发行人在前述获批额度下已发行债券的规模为55亿元，剩余可发行规模为445亿元。

发行人本次债券采取分期发行的方式，其中第一期发行债券面值人民币55亿元，第二期（以下简称“本期债券”）发行债券面值不超过人民币90亿元，剩余部分自中国证监会同意注册之日起二十四个月内发行完毕。

十五、2021年5月13日，公司召开2020年度股东大会并表决通过《广发证券2020年度利润分配方案》。根据《广发证券2020年度利润分配方案》，公司将以分红派息股权登记日股份数为基数，以固定比例的方式向全体股东每10股分配现金红利4.5元（含税）。本次权益分派的股权登记日为2021年7月6日，除息日为2021年7月7日。本次分配股利为公司正常经营行为，不会对发行人经营情况和偿债能力产生不利影响。

目录

声明	1
重大事项提示	2
释义	9
第一节 发行概况	12
一、本次发行的基本情况	12
二、认购人承诺	15
第二节 募集资金运用	16
一、募集资金运用计划	16
二、本期债券发行后公司资产负债结构的变化	18
三、前次公司债券募集资金使用情况	19
第三节 发行人基本情况	20
一、发行人概况	20
二、发行人历史沿革	21
三、发行人控股股东和实际控制人	22
四、发行人的股权结构及权益投资情况	22
五、发行人的治理结构及独立性	27
六、现任董事、监事和高级管理人员的基本情况	34
七、发行人主要业务情况	46
八、媒体质疑事项	67
九、发行人内部管理制度	68
十、发行人违法违规及受处罚情况	71
第四节 财务会计信息	79
一、会计政策/会计估计调整对财务报表的影响	79
二、合并报表范围的变化	85
三、公司报告期内合并及母公司财务报表	87
四、报告期内主要财务指标	99
五、管理层讨论与分析	102
六、公司有息负债情况	133

七、关联方及关联交易	135
八、重大或有事项或承诺事项	145
九、资产抵押、质押和其他限制用途安排	145
第五节 发行人及本期债券的资信状况	147
一、报告期历次主体评级、变动情况及原因	147
二、信用评级报告的主要事项	147
三、其他重要事项	148
四、发行人的资信情况	149
第六节 本次债券发行的有关机构及利害关系	153
一、本次债券发行的有关机构	153
二、发行人与本次发行的有关机构、人员的利害关系	155
第七节 备查文件	156
一、备查文件内容	156
二、备查文件查阅时间及地点	156
三、备查文件查询网站	156

释义

在本募集说明书中，除非文意另有所指，下列词语具有如下含义：

发行人、发行主体、本公司、公司、广发证券、评级主体	指	广发证券股份有限公司
本集团、集团	指	本公司及并表范围内的子公司（附属公司）
本次债券	指	经发行人第九届董事会第六次会议和2017年度股东大会审议通过并授权，由发行人获授权人士决定，总额不超过人民币500亿元（含500亿元）的“广发证券股份有限公司2021年面向专业投资者公开发行公司债券”
本次发行	指	本次债券面向专业投资者的公开发行
本期债券	指	广发证券股份有限公司2021年面向专业投资者公开发行公司债券（第二期）
募集说明书	指	《广发证券股份有限公司2021年面向专业投资者公开发行公司债券（第二期）募集说明书》
募集说明书摘要	指	发行人根据有关法律、法规为发行本期债券而制作的《广发证券股份有限公司2021年面向专业投资者公开发行公司债券（第二期）募集说明书摘要》
发行公告	指	发行人在发行前刊登的《广发证券股份有限公司2021年面向专业投资者公开发行公司债券（第二期）发行公告》
广发期货	指	广发期货有限公司
广发信德	指	广发信德投资管理有限公司
广发乾和	指	广发乾和投资有限公司
广发资管	指	广发证券资产管理（广东）有限公司
广发基金	指	广发基金管理有限公司
易方达基金	指	易方达基金管理有限公司
广发控股香港	指	广发控股（香港）有限公司
广发经纪（香港）	指	广发证券（香港）经纪有限公司
广发投资（香港）	指	广发投资（香港）有限公司
广发资管（香港）	指	广发资产管理（香港）有限公司
广发期货（香港）	指	广发期货（香港）有限公司
延边公路	指	延边公路建设股份有限公司
吉林敖东	指	吉林敖东药业集团股份有限公司
辽宁成大	指	辽宁成大股份有限公司
中山公用	指	中山公用事业集团股份有限公司
融资融券	指	公司向客户出借资金供其买入上市证券或者出借上市证券供其卖出，并收取担保物的经营活动

股指期货	指	以股票价格指数为标的物的金融期货合约，即以股票市场的股价指数为交易标的物，由交易双方订立的、约定在未来某一特定时间按约定价格进行股价指数交易的一种标准化合约
IPO	指	首次公开发行股票（Initial Public Offerings）
QDII	指	合格境内机构投资者（Qualified Domestic Institutional Investors）
QFII	指	合格境外机构投资者（Qualified Foreign Institutional Investors）
FICC	指	固定收益证券、货币及商品期货（Fixed Income, Currencies & Commodities）
RQFII	指	人民币合格境外投资者（RMB Qualified Foreign Institutional Investors）
《公司法》	指	《中华人民共和国公司法》
《证券法》	指	《中华人民共和国证券法》
《债券管理办法》	指	《公司债券发行与交易管理办法》
《公司章程》	指	广发证券现行有效的《广发证券股份有限公司章程》
主承销商/债券受托管理人/簿记管理人/招商证券	指	招商证券股份有限公司
中诚信国际/评级机构	指	中诚信国际信用评级有限责任公司
公司律师/嘉源	指	北京市嘉源律师事务所
公司审计机构/安永	指	安永华明会计师事务所(特殊普通合伙)
债券登记机构	指	中国证券登记结算有限责任公司深圳分公司
《债券受托管理协议》	指	《广发证券股份有限公司2021年面向专业投资者公开发行公司债券之债券受托管理协议》
《债券持有人会议规则》	指	《广发证券股份有限公司2021年面向专业投资者公开发行公司债券之债券持有人会议规则》
评级报告	指	中诚信国际出具的《广发证券股份有限公司2021年面向专业投资者公开发行公司债券（第二期）信用评级报告》
法定节假日、休息日	指	中华人民共和国的法定及政府指定节假日或休息日（不包括香港特别行政区、澳门特别行政区和台湾省的法定节假日和/或休息日）
工作日、交易日	指	中国证券经营机构的正常营业日（不包括法定及政府指定节假日或休息日）
A股	指	获准在上海证券交易所或深圳证券交易所上市的以人民币标明价值、以人民币认购和进行交易的股票
H股	指	获准在香港联合交易所有限公司上市的、以人民币标明面值、以港币进行认购和交易的股票
国务院	指	中华人民共和国国务院
中国证监会、证监会	指	中国证券监督管理委员会
深交所	指	深圳证券交易所
上交所	指	上海证券交易所

股转系统	指	全国中小企业股份转让系统
证券业协会	指	中国证券业协会
香港联交所	指	香港联合交易所有限公司
香港证监会	指	香港证券及期货事务监察委员会
企业会计准则	指	中华人民共和国财政部2006年2月15日颁布的《企业会计准则》
报告期/最近三年及一期	指	2018年度、2019年度、2020年度和2021年1-3月
中国、我国	指	中华人民共和国，就本募集说明书而言，不包括中国香港特别行政区、中国澳门特别行政区和台湾省
元	指	如无特别说明，为人民币元

本募集说明书中所引用的财务数据和财务指标，如无特殊说明，指合并报表口径的财务数据和根据该类财务数据计算的财务指标。

本募集说明书中若出现加总计数与所列数值总和不符，均为四舍五入所致。

本募集说明书中跟簿记建档相关的要素参见发行公告。

第一节 发行概况

一、本次发行的基本情况

（一）本次发行的内部批准情况及注册情况

2018年3月23日，发行人第九届董事会第六次会议审议通过《关于授权公司发行境内外债务融资工具的议案》。2018年6月29日，发行人召开2017年度股东大会，审议通过了上述议案，授权董事会，并同意董事会授权由公司董事长、总经理、常务副总经理和财务总监组成的获授权小组成员作为董事会授权人士共同或分别决策公司2017年度股东大会审议通过的上述议案项下的具体事宜。2021年4月12日，获授权人士决定公司拟面向专业投资者公开发行本次公司债券。

经中国证监会“证监许可〔2021〕1653号”批复，公司将在中国境内面向专业投资者公开发行不超过500亿元（含500亿元）的公司债券，发行人将综合市场等各方面情况确定债券的发行时间、发行规模及其他具体发行条款。

（二）本期债券的主要条款

发行主体：广发证券股份有限公司。

债券名称：广发证券股份有限公司2021年面向专业投资者公开发行公司债券（第二期）。

债券简称与代码：本期债券分为三个品种，品种一简称为“21广发05”，债券代码为“149562”；品种二简称为“21广发06”，债券代码为“149563”；品种三简称为“21广发07”，债券代码为“149564”。

发行规模：本期债券总规模不超过90亿元。其中品种一、品种二和品种三发行规模各不超过30亿元，且三个品种最终发行规模可根据网下询价结果，由发行人决定是否使用品种间回拨选择权后最终确定，但三个品种的最终发行规模合计不超过90亿元。

债券期限：本期债券品种一期限为3年期，品种二期限为5年期，品种三期限为10年期。

债券票面金额：100元。

发行价格：本期债券按面值平价发行。

增信措施：本期债券无担保。

债券形式：实名制记账式公司债券。投资者认购的本期债券在债券登记机构开立的托管账户托管记载。本期债券发行结束后，债券持有人可按照有关主管机构的规定进行债券的转让、质押等操作。

债券利率及确定方式：本期债券票面利率为固定利率，票面利率将根据网下询价簿记结果，由公司与簿记管理人按照有关规定，在利率询价区间内协商一致确定。债券票面利率采取单利按年计息，不计复利。

发行方式：本期债券发行采取网下发行的方式面向专业投资者询价、根据簿记建档情况进行配售的发行方式。

发行对象：本次网下发行对象为在登记公司开立合格证券账户的专业投资者（法律、法规禁止购买者除外），包括未参与网下询价的专业投资者。专业投资者的申购资金来源必须符合国家有关规定。

承销方式：本期债券由主承销商以余额包销的方式承销。

配售规则：参照发行公告。

网下配售原则：参照发行公告。

起息日期：2021年7月23日。

兑付及付息的债权登记日：将按照深交所和证券登记机构的相关规定执行。

付息、兑付方式：本期债券按年付息，到期一次还本。本息支付将按照债券登记机构的有关规定统计债券持有人名单，本息支付方式及其他具体安排按照债券登记机构的相关规定办理。

付息日：本期债券品种一付息日为2022年至2024年每年的7月23日，品种二付息日为2022年至2026年每年的7月23日，品种三付息日为2022年至2031年每年的7月23日。前述日期如遇法定节假日或休息日，则顺延至其后的第1个交易日，顺延期间付息款项不另计利息。

兑付日：本期债券品种一兑付日为2024年7月23日，品种二兑付日为2026年7月23日，品种三兑付日为2031年7月23日。前述日期如遇法定节假日或休息日，则顺延至其后的第1个交易日，顺延期间兑付款项不另计利息。

支付金额：本期债券于每年的付息日向投资者支付的利息为投资者截至利息登记日收市时所持有的本期债券票面总额与票面利率的乘积，于兑付日向投资者支付的本息金额为投资者截至兑付登记日收市时投资者持有的本期债券最后一期利息及所持有的本期债券票面总额的本金。

偿付顺序：本期债券在破产清算时的清偿顺序等同于发行人普通债务。

信用评级机构及信用评级结果：经中诚信国际信用评级有限责任公司综合评定，公司的主体信用等级为AAA，本次公司债券信用等级为AAA，评级展望为稳定。

拟上市交易场所：深圳证券交易所

募集资金用途：本期债券的募集资金在扣除发行费用后，将用于补充营运资金和偿还到期公司债务。

募集资金专项账户：本公司将根据《公司债券发行与交易管理办法》《债券受托管理协议》《公司债券受托管理人执业行为准则》等相关规定，指定专项账户，用于公司债券募集资金的接收、存储、划转。

主承销商、簿记管理人、债券受托管理人：招商证券股份有限公司。

质押式回购安排：本公司主体信用等级为AAA，本期债券信用等级为AAA，本期债券符合进行质押式回购交易的基本条件，具体折算率等事宜将按证券登记机构的相关规定执行。

（三）本期债券发行及上市安排

1、本期债券发行时间安排

发行公告刊登日期：2021年7月20日。

发行首日：2021年7月22日。

预计发行期限：2021年7月22日至2021年7月23日，共2个交易日。

网下发行期限：2021年7月22日至2021年7月23日。

2、本期债券上市安排

本期发行结束后，本公司将尽快向深交所提出关于本期债券上市交易的申请，具体上市时间将另行公告。

二、认购人承诺

购买本期债券的投资者（包括本期债券的初始购买人和二级市场的购买人，及以其他方式合法取得本期债券的人，下同）被视为作出以下承诺：

（一）接受本募集说明书对本期债券项下权利义务的所有规定并受其约束；

（二）本期债券的发行人依有关法律、法规的规定发生合法变更，在经有关主管部门批准后并依法就该等变更进行信息披露时，投资者同意并接受该等变更；

（三）本期债券发行结束后，发行人将申请本期债券在深交所上市交易，并由主承销商代为办理相关手续，投资者同意并接受这种安排。

第二节 募集资金运用

一、募集资金运用计划

（一）本期债券的募集资金规模

经发行人第九届董事会第六次会议审议通过和发行人2017年度股东大会批准，经董事会授权的获授权人士决定，并经中国证监会“证监许可〔2021〕1653号”批复，公司将在中国境内面向专业投资者公开发行不超过500亿元（含500亿元）的公司债券，采取分期发行。

本期债券发行规模为不超过90亿元，其中品种一、品种二、品种三发行规模各不超过30亿元，且三个品种最终发行规模可根据网下询价结果，由发行人决定是否使用品种间回拨选择权后最终确定，但三个品种的最终发行规模合计不超过90亿元。

（二）本期债券募集资金使用计划

本期公司债券募集资金扣除发行费用后，拟将不超过70%的募集资金用于偿还到期债务，剩余部分拟用于补充营运资金。根据本期债券发行时间和实际发行规模、募集资金到账时间、公司债务结构调整计划及其他资金使用需求等情况，发行人未来可能调整用于偿还到期债务、补充流动资金等的具体金额或调整具体的募投项目。

1、偿还到期债务

本期债券募集资金中不超过70%拟用于偿还有息债务。因本期债券的发行时间及实际发行规模尚有一定不确定性，发行人将综合考虑本期债券发行时间及实际发行规模、募集资金的到账情况、相关债务本息偿付要求、公司债务结构调整计划等因素，本着有利于优化公司债务结构和节省财务费用的原则，未来可能调整偿还有息负债的具体金额。

在有息债务偿付日前，发行人可以在不影响偿债计划的前提下，根据公司财务管理制度，将闲置的债券募集资金用于补充流动资金（单次补充流动资金最长不超过2个月）

2、补充营运资金

本期债券募集资金中扣除发行费用和用于偿还有息债务以外的剩余部分拟用于补充公司营运资金，且不用于新股配售、申购，或用于股票及其衍生品种、可转换公司债券等的交易及其

他非生产性支出。根据公司财务状况和资金使用需求，公司未来可能调整部分流动资金用于偿还有息债务。

（三）募集资金的现金管理

在不影响募集资金使用计划正常进行的情况下，发行人经公司董事会或者内设有权机构批准，可将暂时闲置的募集资金进行现金管理，投资于安全性高、流动性好的产品，如国债、政策性银行金融债、地方政府债、交易所债券逆回购等。

（四）本期债券募集资金专项账户管理安排

公司拟开设一般账户作为本次募集资金专项账户，用于本期债券募集资金的存放、使用及监管。本期债券的资金监管安排包括募集资金管理制度的设立、债券受托管理人根据《债券受托管理协议》等的约定对募集资金的监管进行持续的监督等措施。

1、公司将指定专门的资金账户，用于募集资金及兑付、兑息资金的归集和管理，资金账户信息如下：

户名：广发证券股份有限公司

开户行：兴业银行股份有限公司广州分行

账号：399410100100320224

大额支付系统号：309581000070

2、募集资金管理制度的设立

为了加强规范发行人发行债券募集资金的管理，提高其使用效率和效益，根据《公司法》《证券法》《债券管理办法》等相关法律法规的规定，公司制定了募集资金管理制度。公司将按照发行申请文件中承诺的募集资金用途计划使用募集资金。

3、债券受托管理人的持续监督

根据《债券受托管理协议》，受托管理人应当对发行人专项账户募集资金的接收、存储、划转与本息偿付进行监督。在本期债券存续期内，受托管理人应当每年一次检查发行人募集资金的使用情况是否与募集说明书约定一致。

（五）募集资金运用对发行人财务状况的影响

1、对发行人负债结构的影响

以2021年3月31日公司财务数据为基准，本期债券发行完成且根据上述募集资金运用计划予以执行后，预计资产负债率将由原先的72.52%调整为73.15%。

2、对于发行人短期偿债能力的影响

随着公司近年来不断扩大投资规模，公司对流动资金的需求也日益增加。本期债券募集资金的运用，将使公司短期偿债能力得到大幅提高。以2021年3月31日为基准，假设本期债券发行完成且90亿元全部用于募集说明书约定用途，合并口径的流动比率将从1.54提升至1.57，短期偿债能力得到增强。

综上所述，本期债券募集资金有助于公司优化债务结构，提升公司债务稳定程度，在满足公司中长期资金需求同时，为公司经营与发展提供充足的资金后盾。

（六）发行人关于本期债券募集资金的承诺

经发行人第九届董事会第六次会议审议通过及发行人2017年度股东大会批准，并经董事会授权的获授权人士决定，发行人拟向中国证监会申请公开发行不超过人民币500亿元(含500亿元)的公司债券。根据发行人未来债务到期情况，本期债券募集资金扣除发行费用后，其中不超过70%的募集资金拟用于偿还到期公司债券和调整公司债券结构，剩余部分拟用于补充营运资金。本期债券募集资金不得用于弥补亏损和非生产性支出。

发行人承诺，本期债券募集资金用途不得擅自变更。

二、本期债券发行后公司资产负债结构的变化

本期债券发行完成后，将引起发行人资产负债结构的变化。假设发行人的资产负债结构在以下假设基础上发生变动：

- 1、相关财务数据模拟调整的基准日为2021年3月31日；
- 2、假设不考虑融资过程中产生的需由发行人承担的相关费用，本期债券募集资金净额为90亿元；
- 3、假设本期债券募集资金净额90亿元全部计入2021年3月31日的资产负债表；
- 4、假设本期债券募集资金中63亿元用于偿还到期债务，27亿元用于补充营运资金；
- 5、假设公司债券发行在2021年7月23日完成。

基于上述假设，本期发行对发行人合并报表财务结构的影响如下表：

单位：万元

项目	2021年3月31日	本期债券发行后（模拟）	模拟变动额
资产合计	49,927,957.86	50,827,957.86	900,000.00
负债合计	39,459,673.99	40,359,673.99	900,000.00
资产负债率	72.52%	73.15%	0.63%
流动比率（倍数）	1.54	1.57	0.03

三、前次公司债券募集资金使用情况

截至本期债券募集说明书出具日，发行人前次公司债券募集资金使用情况如下表所示：

前次募集资金使用情况

债券名称	广发证券股份有限公司2021年面向专业投资者公开发行公司债券（第一期）	
债券代码	149499.SZ	149500.SZ
债券简称	21广发03	21广发04
批文编号及核准日期	证监许可（2021）1653号	
起息日期	2021-06-08	2021-06-08
到期日期	2024-06-08	2026-06-08
发行规模	45亿元	10亿元
募集说明书中所载募集资金用途	扣除发行费用后，拟用于补充营运资金	
债券余额	45亿元	10亿元
是否按照募集说明书的内容及承诺使用募集资金	是	是

上述公司债券募集资金的用途与募集说明书承诺的内容一致，未出现变更募集资金用途、转借给他人或大股东挪用的情况。

第三节 发行人基本情况

一、发行人概况

公司名称：广发证券股份有限公司

法定代表人：孙树明

注册资本：人民币7,621,087,664元

实缴资本：人民币7,621,087,664元

设立日期：1994年1月21日

统一社会信用代码：91440000126335439C

住所：广东省广州市黄埔区中新广州知识城腾飞一街2号618室

邮政编码：510627

联系电话：020-66338888

传真：020-87553600

办公地址：广东省广州市天河区马场路26号广发证券大厦

信息披露事务负责人：徐佑军

信息披露事务负责人联系方式：020-87550265/87550565

所属行业：《国民经济行业分类》：J67资本市场服务；《上市公司行业分类指引》：J67资本市场服务

经营范围：证券经纪；证券投资咨询；与证券交易、证券投资活动有关的财务顾问；证券承销与保荐；证券自营；融资融券；证券投资基金代销；证券投资基金托管；为期货公司提供中间介绍业务；代销金融产品；股票期权做市。（依法须经批准的项目，经相关部门批准后方可开展经营活动。）

网址：www.gf.com.cn

二、发行人历史沿革

（一）历史沿革

1991年4月9日，经中国人民银行批准，广东发展银行（现称广发银行股份有限公司）设立证券业务部。公司于1993年5月21日，经广东省工商行政管理局核准广东发展银行证券业务部正式成立。于1994年1月25日，公司改制为广东广发证券公司，由广东发展银行以自有资金出资。

于1996年12月26日，公司改制为有限责任公司并更名为广发证券有限责任公司。根据中国法律对金融行业分业监管的要求，公司于1999年8月26日起与广东发展银行脱钩。于2001年7月25日，公司改制为股份有限公司并更名为广发证券股份有限公司（原广发）。

（二）历次股本变动情况

于2010年2月12日完成反向收购延边公路建设股份有限公司（以下简称“延边公路”）（一家在深交上市的公司，股份代号为000776）（以下简称“反向收购”）后，公司成为在深交上市的公司。该反向收购主要措施实施如下：

1、延边公路向其当时其中一名股东吉林敖东药业集团股份有限公司购回84,977,833股股份；

2、延边公路向原广发股东发行2,409,638,554股股份以换取原广发所有当时现存股份；

3、由于反向收购，原广发向延边公路转让其所有资产及雇员，并于2010年2月10日完成注销登记。

作为反向收购的一部分，延边公路更名为“广发证券股份有限公司”。

主要股本增加事件如下：

1993年5月21日成立时，公司的注册资本为人民币10,000,000元。

1994年1月25日，公司将注册资本增至人民币150,000,000元。

1995年11月1日，公司将注册资本增至人民币200,000,000元。

1996年12月26日，公司将注册资本增至人民币800,000,000元。

1999年12月14日，公司将注册资本增至人民币1,600,000,000元。

2001年7月25日，公司改制为股份有限公司，注册资本为人民币2,000,000,000元。

2010年2月10日，于反向收购后，公司股本增至人民币2,507,045,732元。

2011年8月17日，公司以非公开发行方式向十位投资者发行452,600,000股A股，公司股本增至人民币2,959,645,732元。

2012年9月17日，通过将资本公积金10股转增10股方式，公司股本增至人民币5,919,291,464元。

2015年4月10日，公司在香港联交所主板挂牌并开始上市交易。在超额配售权全部行使后，公司共发行H股1,701,796,200股，公司股本增至人民币7,621,087,664元。

三、发行人控股股东和实际控制人

最近三年及一期，发行人无控股股东及实际控制人。

四、发行人的股权结构及权益投资情况

（一）发行人的股权结构

截至2021年3月31日，发行人不存在控股股东和实际控制人，公司股权架构如下：

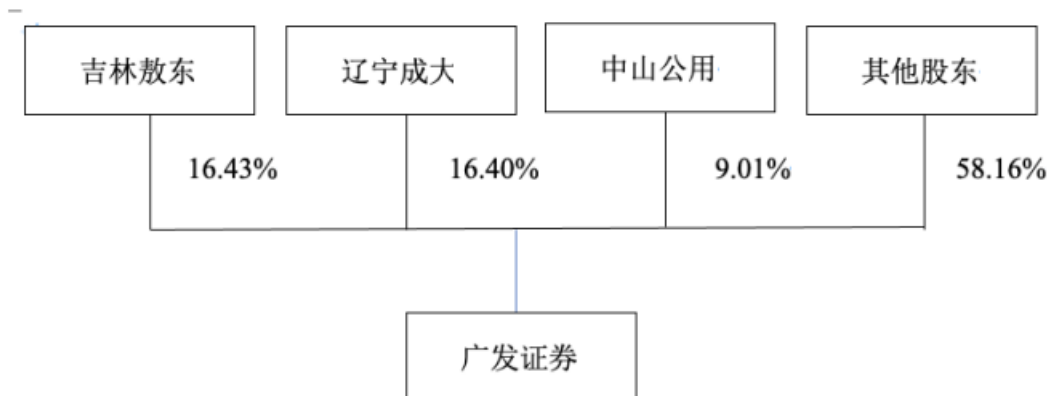

以下为持有公司5%以上股东情况：

1、吉林敖东药业集团股份有限公司

注册地址：吉林省敦化市敖东大街2158号

法定代表人：李秀林

注册资本：1,163,041,725元

实际控制人：李秀林先生、敦化市金源投资有限责任公司及5名敦化市金诚实业有限公司股东

主要经营范围：种植养殖、商业（国家专项控制、专营除外）；机械修理、仓储；本企业生产、科研所需的原辅材料、机械设备、仪器仪表、零配件（国家实行核定公司经营的12种进口商品除外）进口；医药工业、医药商业、医药科研与开发；汽车租赁服务；自有房地产经营活动。（依法须经批准的项目，经相关部门批准后方可开展经营活动。）

截至2021年3月31日，吉林敖东总资产为276.92亿元，总负债为39.21亿元，所有者权益为237.70亿元；2021年一季度实现营业收入5.24亿元，利润总额3.82亿元，净利润3.89亿元，归属于母公司所有者的净利润3.91亿元。2020年度实现营业收入22.52亿元，利润总额17.17亿元，净利润16.91亿元，归属于母公司所有者的净利润17.09亿元。

截至2021年3月31日，吉林敖东持有广发证券A股1,252,297,867股，持股比例为16.43%；吉林敖东持有广发证券H股87,124,600股，并通过其全资子公司敖东国际（香港）实业有限公司持有广发证券H股36,868,800股，合计持有广发证券H股123,993,400

股，持股比例为1.63%。吉林敖东及其一致行动人合计持有发行人股份数量为1,376,291,267股，持股比例为18.06%，持有发行人股份无质押、冻结或其他存在争议的情况。

2、辽宁成大股份有限公司

注册地址：辽宁省大连市中山区人民路71号

法定代表人：尚书志

注册资本：1,529,709,816元

实际控制人：辽宁省人民政府国有资产监督管理委员会

主要经营范围：自营和代理货物及技术进出口（国家禁止的不得经营，限制的品种办理许可证后方可经营），经营进料加工和“三来一补”业务，开展对销贸易和转口贸易，承包本行业境外工程和境内国际招标工程，上述境外工程所需的设备、材料出口；对外派遣本行业工程、生产及服务行业的劳务人员，农副产品收购（粮食除外），化肥连锁经营，中草药种植，房屋租赁，仓储服务，煤炭批发经营。（依法须经批准的项目，经相关部门批准后方可开展经营活动。）

截至2021年3月31日，辽宁成大总资产为408.31亿元，总负债为152.13亿元，所有者权益为256.18亿元；2021年一季度实现营业收入39.71亿元，利润总额2.91亿元，净利润6.82亿元，归属于母公司所有者的净利润5.34亿元。2020年度实现营业收入169.45亿元，利润总额26.99亿元，净利润25.13亿元，归属于母公司所有者的净利润27.71亿元。

截至2021年3月31日，辽宁成大持有广发证券A股1,250,154,088股，持股比例为16.40%；辽宁成大持有广发证券H股115,300,000股，并通过其全资子公司辽宁成大钢铁贸易有限公司的全资子公司成大钢铁香港有限公司持有广发证券H股1,473,600股，合计持有广发证券H股116,773,600股，占公司总股本的1.53%。辽宁成大及其一致行动人合计持有发行人股份数量为1,366,927,688股，持股比例为17.94%，持有发行人股份无质押、冻结或其他存在争议的情况。

3、中山公用事业集团股份有限公司

注册地址：广东省中山市兴中道18号财兴大厦北座

法定代表人：郭敬谊

注册资本：1,475,111,351元

实际控制人：中山市人民政府国有资产监督管理委员会

主要经营范围：公用事业的投资及管理，市场的经营及管理，投资及投资策划、咨询和管理等业务。(依法须经批准的项目，经相关部门批准后方可开展经营活动。)

截至2021年3月31日，中山公用总资产为212.33亿元，总负债为66.23亿元，所有者权益为146.10亿元；2021年一季度实现营业收入5.20亿元，利润总额3.33亿元，净利润3.17亿元，归属母公司所有者的净利润3.21亿元。2020年度实现营业收入21.83亿元，利润总额14.19亿元，净利润13.49亿元，归属于母公司所有者的净利润13.75亿元。

截至2021年3月31日，中山公用持有广发证券A股686,754,216股，持股比例为9.01%；中山公用通过其全资子公司公用国际（香港）投资有限公司持有广发证券H股100,904,000股，持股比例为1.32%。中山公用及其一致行动人合计持有发行人股份数量为787,658,216股，持股比例为10.34%，持有发行人股份无质押、冻结或其他存在争议的情况。

（二）发行人主要子公司以及其他有重要影响的参股公司情况

1、主要子公司以及其他有重要影响的参股公司基本情况及主营业务

截至2020年末，发行人主要子公司、参股公司基本情况如下：

序号	公司名称	持股比例	主要经营范围	注册资本	持股关系	统一社会信用代码/公司编号
1	广发基金	54.53%	基金募集、基金销售、资产管理、中国证监会许可的其他业务。	人民币 140,978,000元	直接	440000000011836
2	广发期货	100.00%	商品期货经纪、金融期货经纪、期货投资咨询、资产管理、基金销售。	人民币 1,400,000,000元	直接	440000000017417
3	广发信德	100.00%	股权投资；为客户提供股权投资的财务顾问服务及中国证监会同意的其他业务。	人民币 2,800,000,000元	直接	440000000055592

4	广发控股香港	100.00%	投资控股，通过下属专业公司从事投行、销售及交易、资产管理、股权投资以及香港证监会批准从事的其他业务。	港币 5,600,000,000元	直接	1052370
5	广发乾和	100.00%	项目投资；投资管理。	人民币 3,603,500,000元	直接	110000014898970
6	广发资管	100.00%	证券资产管理业务。	人民币 1,000,000,000元	直接	440003000028681
7	广发融资租赁	68.31%	医疗设备租赁服务；兼营与主营业务有关的商业保理业务（仅限融资租赁企业经营）；融资租赁服务（限外商投资企业经营）；租赁业务（外商投资企业需持批文、批准证书经营）；租赁交易咨询和担保（外商投资企业需持批文、批准证书经营）；向国内外购买租赁财产（外商投资企业需持批文、批准证书经营）；租赁财产的残值处理及维修（外商投资企业需持批文、批准证书经营）；第三类医疗器械的融资租赁（限外商投资企业经营）。	人民币 800,000,000元	直接	91440000322313085 E
8	广发合信	100.00%	投资管理、资产管理、基金管理、股权投资，投资咨询。	人民币 100,000,000元	直接	9144040035462956X 5
9	易方达基金	22.65%	公开募集证券投资基金管理、基金销售、特定客户资产管理。	人民币 132,442,000元	直接	440000000002868

注：截至2020年12月31日，公司和广发投资（香港）分别持有广发融资租赁68.31%和31.69%股权。

2、主要子公司以及其他有重要影响的参股公司财务情况

发行人主要子公司以及其他有重要影响的参股公司2020年末/度主要财务数据如下：

单位：万元

公司名称	资产	负债	所有者权益	收入	净利润
广发期货	2,535,701.89	2,280,941.63	254,760.26	247,407.40	24,395.00
广发信德	727,443.56	164,530.07	562,913.49	150,267.24	92,120.37
广发控股香港	1,922,778.75	1,465,520.51	457,258.24	73,587.34	23,739.09
广发乾和	576,450.87	41,695.57	534,755.30	88,535.10	56,347.54

广发资管	670,945.77	60,380.18	610,565.59	173,137.42	92,420.82
广发融资租赁	240,430.11	168,416.26	72,013.85	8,966.31	19,816.14
广发合信	13,697.39	1,410.42	12,286.97	1,945.25	1,111.31
广发基金	1,252,040.20	372,198.46	879,841.74	625,092.62	182,394.41
易方达基金	1,843,419.61	741,588.12	1,101,831.49	920,530.30	274,952.06

五、发行人的治理结构及独立性

（一）发行人公司治理结构

发行人严格按照《公司法》《证券法》《上市公司治理准则》《深圳证券交易所股票上市规则》等相关法律法规、规范性文件以及《公司章程》的要求，构建了由股东大会、董事会、监事会和经营管理层组成的公司治理体系，并在董事会下设战略委员会、提名委员会、薪酬与考核委员会、审计委员会、风险管理委员会五个专门委员会（以下简称“三会一层及五个专门委员会”），形成了权力机构、决策机构、监督机构和执行机构之间相互配合、相互协调、相互制衡的运行机制，建立较为完善的公司治理结构，最近三年相关机构运行良好。

1、“三会一层”运行情况

（1）股东大会

公司设立股东大会，股东大会是公司的权力机构，依法行使下列职权：（1）决定公司的经营方针和投资计划；（2）选举和更换非由职工代表担任的董事、监事，决定有关董事、监事的报酬事项；（3）审议批准董事会的报告；（4）审议批准监事会报告；（5）审议批准公司的年度财务预算方案、决算方案；（6）审议批准公司的利润分配方案和弥补亏损方案；（7）对公司增加或者减少注册资本作出决议；（8）对发行公司债券作出决议；（9）对公司合并、分立、解散、清算或者变更公司形式作出决议；（10）修改公司章程；（11）对公司聘用、解聘会计师事务所作出决议；（12）审议批准公司章程第六十五条规定的担保事项；（13）审议公司在一年内购买、出售重大资产超过公司最近一期经审计总资产（扣除客户保证金）30%的事项；（14）审

议批准变更募集资金用途事项；（15）审议股权激励计划；（16）审议批准单独或者合计持有公司百分之三以上有表决权股份的股东提出的议案；（17）决定公司因公司章程第二十七条第（一）项、第（二）项规定的情形收购本公司股份；（18）审议法律、行政法规、部门规章或公司章程规定应由股东大会决定的其他事项。上述股东大会的职权不得通过授权的形式由董事会或其他机构和个人代为行使。

（2）董事会

发行人设董事会，对股东大会负责。董事会由11名董事组成，其中独立董事4名（至少包括一名财务或会计专业人士），设董事长1名，可以设副董事长1到2人。董事会行使以下职权：（1）召集股东大会，并向股东大会报告工作；（2）执行股东大会的决议；（3）决定公司的经营计划和投资方案；（4）制定公司的中、长期发展规划；（5）制订公司的年度财务预算方案、决算方案；（6）制订公司的利润分配方案和弥补亏损方案；（7）制订公司增加或者减少注册资本、发行债券或其他证券及上市方案；（8）拟订公司重大收购、收购本公司股票或者合并、分立、解散及变更公司形式的方案；（9）在股东大会授权范围内，决定公司对外投资、收购出售资产、资产抵押、对外担保事项、委托理财、关联交易等事项；（10）决定公司内部管理机构的设置；（11）根据董事长提名，聘任或者解聘公司总经理、董事会秘书、合规总监、总稽核等；根据总经理的提名，聘任或者解聘公司副总经理、财务总监等高级管理人员；并决定其报酬事项和奖惩事项；（12）制定公司的基本管理制度；（13）制订公司章程的修改方案；（14）管理公司信息披露事项；（15）向股东大会提请聘请或更换为公司审计的会计师事务所；（16）听取公司总经理的工作汇报并检查总经理的工作；（17）负责督促、检查和评价公司各项内部控制制度的建立与执行情况，对内部控制的有效性负责；（18）决定公司合规管理目标，对合规管理的有效性承担责任，对合规管理有效性进行评估，督促解决合规管理中存在的问题；确保合规总监的独立性，保障合规总监独立与董事会直接沟通，保障合规总监与监管机构之间的报告路径畅通；审议批准年度合规报告，监督合规政策的实施；（19）承担全面风险管理的最终责任，履行审定风险偏好等重大风险管理政策、审议公司定期风险评估报告等相应职责；（20）负责评估及厘定公司达成策略目标时所愿意接纳的风险性质及程度，并确保公司设立及维持合适及有效的风险管理及内部监控系统。董事会应监督管理层对风险管理及内部监控系统的设计、实施及监察，而管理层应向董事会提供有关系统是否有效

的确认。（21）决定公司因公司章程第二十七条第（三）项、第（五）项、第（六）项规定的情形收购本公司股份；（22）负责审议公司的信息技术管理目标，对信息技术管理的有效性承担责任。审议信息技术战略，确保与本公司的发展战略、风险管理策略、资本实力相一致；建立信息技术人力和资金保障方案；评估年度信息技术管理工作的总体效果和效率；（23）法律、行政法规、部门规章或公司章程授予的其他职权。以上公司重大事项应当由董事会集体决策，不得将法定由董事会行使的职权授予董事长、总经理等行使。

（3）监事会

公司设监事会。监事会由5名监事组成，其中3名为股东代表监事，由股东大会选举产生；2名为公司职工代表监事。监事会设监事长1人，监事长的任免，应当经三分之二以上监事会成员表决通过。监事会行使下列职权：（1）应当对董事会编制的公司证券发行文件和定期报告进行审核并提出书面审核意见。监事应当签署书面确认意见；（2）检查公司财务；（3）对董事、高级管理人员执行公司职务的行为进行监督和质询，对违反法律、行政法规、公司章程、股东大会决议，以及对发生重大合规风险负有主要责任或者领导责任的董事、高级管理人员提出罢免的建议；（4）当董事、高级管理人员的行为损害公司的利益时，要求董事、高级管理人员予以纠正；（5）提议召开临时股东大会，在董事会不履行《公司法》规定的召集和主持股东大会职责时召集和主持股东大会；（6）向股东大会提出提案；（7）依照《公司法》第一百五十一条的规定，对董事、高级管理人员提起诉讼；（8）组织对董事长、副董事长和高级管理人员进行离任审计；（9）核对董事会拟提交股东大会的财务报告、营业报告和利润分配方案等财务资料，发现疑问的，或者发现公司经营情况异常，可以进行调查；必要时，可以聘请会计师事务所、律师事务所等专业机构协助其工作，费用由公司承担；（10）承担全面风险管理的监督责任，负责监督检查董事会和经营管理层在风险管理方面的履职尽责情况并督促整改；（11）法律、行政法规、部门规章或股东大会授权的其他职权。

（4）经营管理层

公司设总经理1名，设副总经理若干名，由董事会聘任或解聘。董事可受聘兼任高级管理人员，但兼任高级管理人员职务的董事不得超过公司董事总数的二分之一。总

经理每届任期3年，总经理连聘可以连任。总经理对董事会负责，行使下列职权：（1）主持公司的日常经营管理工作，组织实施董事会决议，并向董事会报告工作；（2）组织实施公司年度经营计划和投资方案；（3）拟订公司内部管理机构设置方案；（4）拟订公司的基本管理制度；（5）制定公司的具体规章；（6）提名公司副总经理、财务总监等；（7）决定聘任或者解聘除应由董事会决定聘任或者解聘以外的管理人员；（8）拟定公司职工的工资、福利、奖惩，决定公司职工的聘用和解聘；（9）签发日常行政、业务等文件；（10）组织实施各类风险的识别与评估，建立健全有效的内部控制机制和内部控制制度，及时纠正内部控制存在的缺陷和问题；（11）提议召开董事会临时会议；（12）公司章程或董事会授予的其他职权。

2、专门委员会运作情况

（1）战略委员会运作情况

战略委员会主要负责拟定公司的中长期战略目标和发展规划，审议公司各业务板块、管理板块的中长期战略目标和发展规划，督导公司战略的执行。战略委员会的具体职责请见公司在深交所、香港联交所和公司网站公布的《广发证券董事会战略委员会议事规则》。

（2）提名委员会运作情况

董事会提名委员会主要负责审阅董事会的架构、人数和组成并向董事会发表意见或提出建议，选聘公司董事、高级管理人员，评价独立董事的独立性等。提名委员会的具体职责请见公司在深交所、香港联交所和公司网站公布的《广发证券董事会提名委员会议事规则》。

提名委员会在董事提名方面担任董事会顾问角色，首先商议新董事的提名人选，然后向董事会推荐，并由董事会决定是否提交股东大会选举。提名委员会及董事会主要考虑有关人士的文化及教育背景、专业经验等。

（3）薪酬与考核委员会运作情况

董事会薪酬与考核委员会主要负责公司董事、高级管理人员的考核、公司绩效评价体系的完善、公司整体薪酬制度的健全与监督执行。薪酬与考核委员的具体职责请见公司在深交所、香港联交所和公司网站公布的《广发证券董事会薪酬与考核委员会

议事规则》。

（4）审计委员会运作情况

审计委员会主要负责审查公司内部控制及其实施情况的有效性及公司内、外部审计的沟通、监督和核查。审计委员会的具体职责请见公司在深交所、香港联交所和公司网站公布的《广发证券董事会审计委员会议事规则》。

审计委员会按照《广发证券董事会审计委员会年报工作规程》的要求，充分发挥在年报和财务报告工作中的作用，积极履行在年报和财务报告编制、审议和披露工作中的职责，提高年报和财务报告披露的质量和透明度。

（5）风险管理委员会运作情况

风险管理委员会主要负责对公司的整体风险状况进行评估，对公司的总体风险管理进行监督，以确保与公司经营活动相关的各种风险被控制在合理的范围内。风险管理委员会的具体职责请见公司在深交所、香港联交所和公司网站公布的《广发证券董事会风险管理委员会议事规则》。

3、发行人组织架构图

截至本募集书出具日，发行人组织架构图如下：

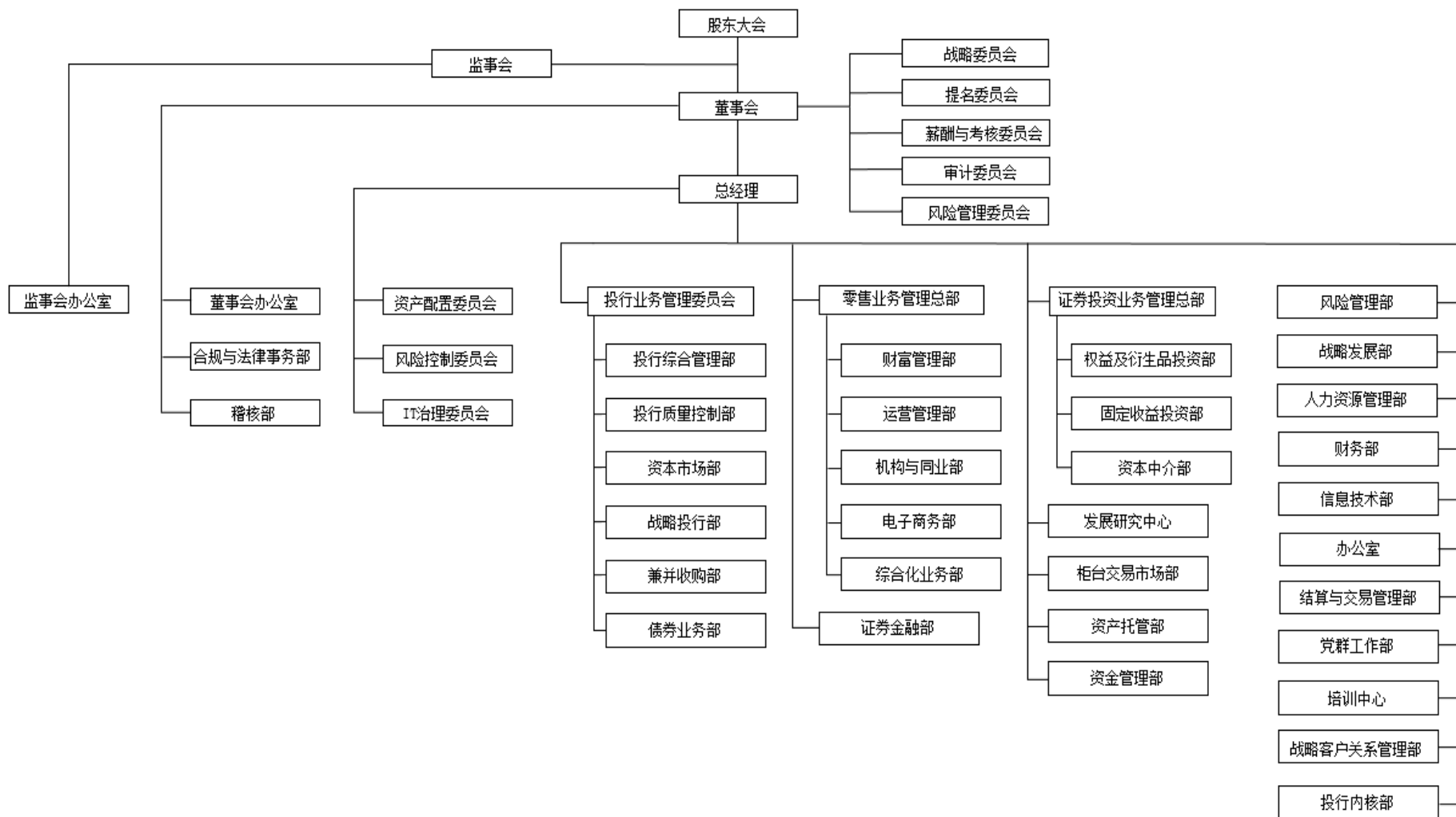

（二）发行人的独立性

1、资产独立情况

公司具有开展证券业务所必备的独立完整的资产，不存在第一大股东等股东单位及关联方占用公司资产以及损害公司、公司其他股东、公司客户合法权益的情形。公司依法独立经营管理公司资产，拥有业务经营所需的特许经营权、房产、经营设备以及商标等。公司合法拥有该资产的所有权和使用权，不存在资产、资金被第一大股东等股东单位占用而损害公司利益的情形。

2、人员独立情况

公司设有专门的人力资源管理部，建立了独立的劳动人事制度，拥有独立完整的劳动、人事及薪酬管理体系，与第一大股东等股东单位完全分离。公司董事、监事和高级管理人员的选聘符合《公司法》《证券法》等有关规定，公司现任董事、监事和高级管理人员均符合有关法律、行政法规、部门规章、规范性文件、《深交所上市规则》及交易所其他相关规定等要求的任职资格。公司高级管理人员不存在在第一大股东等股东单位任职的情形，也未在其他营利性机构兼职或者从事其他经营性活动。公司建立了完善的劳动用工、人事管理、薪酬管理和社会保障制度，且与全体员工均依法签订了《劳动合同》，公司拥有独立的劳动用工权力，不存在受股东干涉的情形。

3、机构独立情况

公司建立了完善的法人治理结构，设有股东大会、董事会及其下设的战略委员会、提名委员会、薪酬与考核委员会、审计委员会、风险管理委员会五个专门委员会、监事会、公司经营管理层及相关经营管理部门（以下简称“三会一层及五个专门委员会”）。“三会一层及五个专门委员会”运作良好，依法在各自职权范围内行使职权。公司拥有独立完整的证券业务经营、管理体系，独立自主地开展业务经营，组织机构的设置和运行符合中国证监会的有关要求。现有的办公机构和经营场所与股东单位完全分开，不存在机构混同的情况。

4、财务独立情况

公司按照《企业会计准则》《企业会计准则-应用指南》《金融企业财务规则》等规定建立了独立的财务会计核算体系和财务管理制度，设有独立的财务部门，配备了独

立的财务会计人员，不存在财务会计人员在股东单位兼职的情形。公司独立进行财务决策，不存在股东单位及关联方干预公司资金使用的情形。公司开设了独立的银行账户，不存在与第一大股东等股东单位及关联方共用账户的情形。公司作为独立的纳税主体，办理了独立的税务登记并依法纳税，不存在与股东单位混合纳税的情形。

截至2021年3月31日，公司没有为第一大股东等股东单位及其他关联方提供担保。

5、业务独立情况

公司按照《公司法》和《公司章程》等有关规定，根据中国证监会核准的经营范围依法自主独立地开展业务，公司已取得经营证券业务所需的相关业务许可资质，具有独立完整的业务体系和自主经营能力。公司业务运营不受第一大股东等股东单位及关联方的控制和影响，能独立面向市场参与竞争，不存在股东单位及关联方违反公司运作程序、干预公司内部管理和经营决策的行为。

六、现任董事、监事和高级管理人员的基本情况

(一) 基本情况

1、董事

本届董事会由 11 名董事组成，其中独立非执行董事 4 名。现任董事的基本情况如下：

姓名	现任职务	本届董事会董事任职起止时间
孙树明	董事长、执行董事	2020年06月09日~至今
林传辉	执行董事、总经理	2021年01月06日~至今
孙晓燕	执行董事、副总经理、财务总监	2020年06月09日~至今
秦力	执行董事、公司总监	2020年06月09日~至今
李秀林	非执行董事	2020年06月09日~至今
尚书志	非执行董事	2020年06月09日~至今
郭敬谊	非执行董事	2020年10月19日~至今
范立夫	独立非执行董事	2020年06月09日~至今
胡滨	独立非执行董事	2020年06月09日~至今
梁硕玲	独立非执行董事	2020年06月09日~至今
黎文靖	独立非执行董事	2020年06月09日~至今

截至本募集说明书出具日，发行人董事会成员简历如下：

执行董事

孙树明先生自 2012 年 5 月起获委任为本公司董事长兼执行董事。其主要工作经历包括：1984 年 8 月至 1990 年 8 月历任中国财政部条法司科员、副主任科员及主任科员，1990 年 8 月至 1994 年 9 月任中国财政部条法司副处长，1994 年 9 月至 1996 年 3 月任中国财政部条法司处长，1994 年 7 月至 1995 年 7 月任河北涿州市人民政府副市长（挂职），1996 年 3 月至 2000 年 6 月任中国经济开发信托投资公司总经理办公室主任、总经理助理，2000 年 6 月至 2003 年 3 月任中共中央金融工作委员会监事会工作部副部长，2003 年 9 月至 2006 年 1 月任中国银河证券有限公司监事会监事，2006 年 1 月至 2007 年 4 月任中国证监会会计部副主任，2007 年 4 月至 2011 年 3 月任中国证监会会计部主任，2020 年 4 月至 2020 年 12 月兼任本公司总经理；自 2015 年 3 月起兼任中证机构间报价系统股份有限公司董事，自 2016 年 4 月起兼任广发基金董事长。孙树明先生于 1984 年 7 月取得位于武汉的湖北财经学院（现名中南财经政法大学）经济学学士学位，并于 1997 年 8 月取得位于北京的财政部财政科学研究所经济学博士学位。

林传辉先生自 2020 年 12 月起获委任为本公司总经理，自 2021 年 1 月起获委任为本公司执行董事。其主要工作经历包括：1985 年 7 月至 1995 年 12 月历任中央党校科研办公室干部、组织局副处级调研员，1995 年 12 月至 1998 年 1 月任本公司投资银行部北京业务部总经理，1998 年 2 月至 2001 年 2 月任本公司投资银行部副总经理、上海业务总部总经理，2001 年 2 月至 2002 年 10 月任本公司投资银行部常务副总经理，2002 年 10 月至 2003 年 8 月任广发基金管理有限公司（筹）总经理，2003 年 8 月至 2020 年 12 月任广发基金管理有限公司总经理，2008 年 3 月至 2020 年 12 月任广发基金管理有限公司副董事长，2013 年 6 月至 2018 年 11 月兼任瑞元资本管理有限公司董事长，2014 年 6 月至 2016 年 4 月兼任瑞元资本管理有限公司总经理，2010 年 12 月至 2020 年 12 月兼任广发国际资产管理有限公司董事会主席。林传辉先生于 1985 年 7 月取得吉林大学经济学学士学位。

孙晓燕女士自 2014 年 12 月获委任为本公司执行董事。其主要工作经历包括：自 1993 年 7 月加入本公司起分别任职于资金营运部、财务部及投资银行部，1998 年 9 月至 2000 年 1 月任财会部副总经理，2000 年 1 月至 2002 年 10 月任投资自营部副总经理，2002 年 10 月至 2003 年 8 月任其时筹建中的广发基金财务总监，2003 年 8 月至 2003 年 10 月任广发基金财务总监，2003 年 10 月至 2005 年 3 月任广发基金副总经理，2003 年

11月至2014年3月任本公司财务部总经理，2013年8月至2019年5月任广发控股香港董事。孙晓燕女士自2006年3月起任本公司财务总监；自2007年6月起任广发基金董事，自2011年4月起任本公司副总经理，另外，孙晓燕女士自2014年12月至2018年6月任证通股份有限公司监事会主席，自2018年6月起任证通股份有限公司监事。孙晓燕女士于1993年7月取得位于北京的中国人民大学经济学学士学位及于2007年9月取得位于上海的中欧国际工商学院工商管理硕士学位。

秦力先生自2011年4月起获委任为本公司执行董事，2020年12月起获委任为本公司总监。其主要工作经历包括：自1997年3月起历任本公司投行业务管理总部常务副总经理、投资理财部总经理、资金营运部总经理、规划管理部总经理、投资部总经理、公司总经理助理、副总经理、常务副总经理，2010年5月至2013年8月任广发信德董事长，2013年9月至2017年4月任广东股权中心董事长，2018年6月至2019年10月任广发资管董事长。秦力先生自2006年9月起任广发控股香港董事，自2012年5月起任易方达基金董事，自2019年5月起任广发控股香港董事长。秦力先生于1992年7月取得上海财经大学经济学学士学位，于1995年6月取得位于广州的暨南大学商业经济学硕士学位，于2003年7月取得位于北京的中国人民大学经济学博士学位及于2013年9月在北京完成长江商学院高级管理人员工商管理课程。

非执行董事

李秀林先生自2014年5月起获委任为本公司非执行董事。李秀林先生自2000年2月至今任吉林敖东药业集团股份有限公司（一家在深交所上市的公司，股票代码：000623，原名延边敖东药业（集团）股份有限公司）董事长。其主要工作经历包括：1970年2月至1972年6月为吉林省敦化市大山公社知青，1972年6月至1982年8月任吉林省延边敦化鹿场医生，1982年8月至1987年12月任延边敖东制药厂厂长、工程师，1987年12月至1993年2月任延边州敦化鹿场场长，1993年2月至2000年2月任延边敖东药业（集团）股份有限公司（1998年10月更名为吉林敖东药业集团股份有限公司）董事长兼总经理。李秀林先生于1992年6月取得位于北京的中国共产党中央党校函授学院经济学本科学历证书，及于2000年2月至2000年6月修毕位于北京的清华大学经济管理学院第28期工商管理培训课程。

尚书志先生自2001年7月起获委任为本公司非执行董事。尚书志先生自1993年8月至今任辽宁成大股份有限公司（一家在上交所上市的公司，股票代码：600739，原名

辽宁成大（集团）股份有限公司）董事长。其主要工作经历包括：1987年12月至1991年2月任辽宁省纺织品进出口公司副总经理，1991年2月至11月任辽宁省针棉毛织品进出口公司副经理并负责营运工作，1991年12月至1993年7月任辽宁省针棉毛织品进出口公司总经理，1997年1月至2017年12月任辽宁成大集团有限公司董事长。尚书志先生于1977年8月毕业于位于大连的东北财经大学国际贸易专业。尚书志先生于1993年9月自辽宁省人事厅取得高级经济师资格，1994年12月自辽宁省人事厅（现名辽宁省人力资源和社会保障厅）取得高级国际商务师资格，2005年6月取得位于大连的东北财经大学高级管理人员工商管理硕士学位（EMBA）。

郭敬谊先生自2020年10月起获委任为本公司非执行董事。郭先生自2020年9月起任中山公用事业集团股份有限公司（一家在深交所上市的公司，股票代码：000685）董事长。其主要工作经历包括：1998年7月至2004年5月任中山市环保工程有限公司职员；2004年5月至2008年5月任中山市三乡供水有限公司经理；2008年5月至2008年8月任中山市供水有限公司三乡分公司经理；2008年8月至2009年11月历任中山市供水有限公司副总经理、常务副总经理；2009年11月至2011年2月任中山公用事业集团股份有限公司水务事业部副总经理兼中山市供水有限公司总经理；2011年2月至2011年7月任中山中汇投资集团有限公司副总经理兼中山公用事业集团股份有限公司水务事业部副总经理、中山市供水有限公司总经理；2011年7月至2013年10月任中山中汇投资集团有限公司副总经理；2013年10月至2019年7月历任中山市交通发展集团有限公司总经理，期间于2016年8月至2017年4月兼任中山市轨道交通有限公司总经理，2016年11月至2017年2月兼任中山市东部外环高速公路有限公司执行董事，2017年4月至2018年1月兼任中山市交发投资有限公司执行董事，2017年4月至2019年7月兼任中山市轨道交通有限公司执行董事、总经理；2019年7月至2020年8月任中山中汇投资集团有限公司董事、总经理。郭先生于1998年6月取得位于广东省江门市的五邑大学工学学士学位，于2013年7月完成中共中央党校研究生院在职研究生经济学（经济管理）专业学习。

独立非执行董事

范立夫先生自2018年11月起获委任为本公司独立非执行董事。范立夫先生现任东北财经大学金融学院教授、东北财经大学科研处处长。其主要工作经历包括：1998年4月至2000年12月任东北财经大学金融学院（原金融系）助教；2000年12月至2002年

7月任东北财经大学金融学院讲师；2002年7月至2011年7月任东北财经大学金融学院副教授；2003年1月至2004年1月在英国里丁大学（University of Reading）做访问学者；2009年12月至2016年12月任东北财经大学科研处副处长；2011年7月至今任东北财经大学金融学院教授；2016年12月至2019年1月任东北财经大学金融学院副院长；2019年1月至今任东北财经大学科研处处长。范立夫先生自2017年12月起任铁岭新城投资控股（集团）股份有限公司（一家在深交所上市的公司，股票代码：000809）独立董事；自2020年12月起任中航基金管理有限公司独立董事。范立夫先生分别于1995年7月、1998年4月及2009年12月取得东北财经大学经济学学士学位、硕士学位及博士学位。

胡滨先生自2020年6月起获委任为本公司独立非执行董事。胡滨先生自2020年6月至今任中国社会科学院金融研究所党委书记、副所长。其主要工作经历包括：2002年7月至2003年11月任中信证券股份有限公司高级经理；2004年8月至2011年3月任中国社会科学院金融研究所法与金融研究室主任，其间，2004年8月评为副研究员，2009年12月评为研究员；2011年3月至2011年8月任中国社会科学院金融研究所所长助理、法与金融研究室主任；2011年8月至2013年11月任中国社会科学院博士后管理委员会秘书长兼金融所所长助理；2013年11月至2014年3月任中国社会科学院博士后管理委员会秘书长；2014年3月至2019年3月任中国社会科学院金融研究所副所长；2019年3月至2020年6月任中国社会科学院金融研究所党委副书记、副所长。胡滨先生分别于1999年7月及2002年7月取得中国社会科学院硕士学位及博士学位。

梁硕玲女士自2020年6月起获委任为本公司独立非执行董事。梁硕玲女士自2020年1月起任香港大学经济及工商管理学院副院长。其主要工作经历包括：2004年8月至2011年6月任香港城市大学会计学助理教授；2011年7月起任香港大学经济及工商管理学院首席讲师；2016年6月至2018年10月任香港大学国际商业及环球管理课程课程主任；2016年6月至2019年12月任香港大学经济及工商管理学院助理院长。梁硕玲女士分别于1994年6月及2004年6月取得加拿大英属哥伦比亚大学学士学位及香港中文大学博士学位。

黎文靖先生自2020年6月起获委任为本公司独立非执行董事。黎文靖先生自2019年3月至今任暨南大学管理学院院长。其主要工作经历包括：2006年7月至2008年9月任暨南大学管理学院讲师；2008年10月至2013年9月任暨南大学管理学院副教授；

自 2013 年 10 月起任暨南大学管理学院教授；2012 年 7 月至 2016 年 6 月任暨南大学管理学院会计学系副主任；2016 年 7 月至今任暨南大学管理学院会计学系主任；黎文靖先生自 2013 年 3 月至 2018 年 9 月任美的集团股份有限公司（一家在深交所上市的公司，股票代码：000333）独立董事；自 2015 年 12 月至 2019 年 4 月任广州迪森热能技术股份有限公司（一家在深交所上市的公司，股票代码：300335）独立董事；自 2016 年 12 月至 2020 年 8 月任长视科技股份有限公司独立董事；自 2017 年 5 月至 2020 年 5 月任深圳市迅方技术股份有限公司独立董事；自 2017 年 9 月至 2020 年 9 月任汤臣倍健股份有限公司（一家在深交所上市的公司，股票代码：300146）独立董事；黎文靖先生自 2017 年 6 月起任广发银行股份有限公司外部监事；自 2017 年 12 月起任珠海华金资本股份有限公司（一家在深交所上市的公司，股票代码：000532）独立董事。黎文靖先生分别于 2001 年 6 月及 2006 年 6 月取得位于广州的中山大学学士学位及博士学位。

2、监事

公司本届监事会由 5 名监事组成，监事会成员的基本情况如下：

姓名	现任职务	本届监事会监事任职起止时间
张少华	监事长、职工监事	2020 年 06 月 09 日~至今
赖剑煌	监事	2020 年 06 月 09 日~至今
谢石松	监事	2020 年 06 月 09 日~至今
卢馨	监事	2020 年 06 月 09 日~至今
程怀远	监事、职工监事	2020 年 06 月 09 日~至今

截至本募集说明书出具日，发行人监事简历如下：

张少华先生自 2017 年 9 月起获委任为本公司职工代表监事兼监事长。其主要工作经历包括：1989 年 8 月至 1997 年 3 月历任哈尔滨市人民政府证券管理办公室职员、副处长，1997 年 3 月至 2004 年 1 月任本公司投资银行部副总经理，2004 年 1 月至 2006 年 3 月任本公司投资银行部总经理，2006 年 3 月起至 2017 年 9 月任本公司总经理助理，2006 年 3 月至 2010 年 4 月任本公司北京分公司总经理，2010 年 4 月至 2013 年 3 月任本公司投资银行管理总部总经理，2010 年 6 月至 2013 年 3 月任本公司投资银行部总经理，2011 年 9 月至 2016 年 5 月任广发投资（香港）董事，2011 年 9 月至 2017 年 9 月任广发投资（开曼）有限公司董事，2011 年 10 月至 2017 年 9 月任广发投资管理（香港）有限公司董事，2012 年 5 月起至 2017 年 9 月任广发乾和董事长；张少华先生 2011 年 7 月起至今任本公司北京代表处首席代表，2017 年 8 月起任本公司工会委员会主席。张少华先生于 1989 年 8 月取得哈尔滨工业大学工学学士学位。

赖剑煌先生自 2020 年 6 月起获委任为本公司监事。赖剑煌先生现任中山大学计算机学院教授、博士生导师、学术委员会主任。其主要工作经历包括：自 1989 年 6 月至 1995 年 6 月任中山大学数学系助教、讲师；自 1995 年 7 月至 2002 年 6 月任中山大学数学系副教授；自 2002 年 7 月至今先后任信息学院、数据科学与计算机学院（现计算机学院）教授、博士生导师。赖剑煌先生自 2019 年 7 月起任佳都新太科技股份有限公司（2021 年 4 月更名为佳都科技集团股份有限公司，一家在上交所上市的公司，股票代码：600728）独立董事；自 2020 年 1 月起任中消云科技股份有限公司独立董事。赖剑煌先生于 1986 年 7 月在广州取得中山大学数学专业理学学士学位，于 1989 年 7 月在广州取得中山大学应用数学专业理学硕士学位，于 1999 年 6 月取得位于广州的中山大学基础数学专业理学博士学位。

谢石松先生自 2020 年 6 月起获委任为本公司监事。谢石松先生现任中山大学法学院教授、国际法研究所所长。其主要工作经历包括：自 1991 年 9 月至 1993 年 11 月任中山大学法学院讲师；自 1993 年 12 月至 1996 年 11 月任中山大学法学院副教授；自 1996 年 12 月至今任中山大学法学院教授；自 1992 年 3 月至今任中山大学法学院国际法研究所所长。谢石松先生自 2003 年 9 月至今兼任中国国际私法学会副会长；自 1999 年 11 月至今兼任中国国际经济贸易仲裁委员会仲裁员，自 2008 年 1 月至今兼任中国国际经济贸易仲裁委员会专家咨询委员会委员。谢石松先生自 2002 年 12 月至 2013 年 4 月，曾任易方达基金管理有限公司独立董事；自 2007 年 6 月至 2013 年 6 月，曾任广东九州岛阳光传媒股份有限公司（2012 年 7 月更名为广东广州日报传媒股份有限公司，一家在深交所上市的公司，股票代码：002181）独立董事；自 2010 年 10 月至 2017 年 5 月，曾任广州阳普医疗科技股份有限公司（一家在深交所上市的公司，股票代码：300030）独立董事；自 2013 年 12 月至 2020 年 8 月，曾任广东威创视讯科技股份有限公司（2017 年 1 月更名为威创集团股份有限公司，一家在深交所上市的公司，股票代码：002308）独立董事；自 2014 年 1 月至 2020 年 1 月，曾任广东省广告股份有限公司（2015 年 6 月更名为广东省广告集团股份有限公司，一家在深交所上市的公司，股票代码：002400）独立董事；自 2014 年 9 月至 2018 年 1 月，曾任金鹰基金管理有限公司独立董事；自 2014 年 11 月至 2015 年 12 月，曾任广东奥马电器股份有限公司（一家在深交所上市的公司，股票代码：002668）独立董事；自 2016 年 12 月至 2020 年 1 月，曾任广西梧州中恒集团股份有限公司（一家在上交所上市的公司，股票代码：600252）独立董事。自

2014年10月起任珠海万力达电气股份有限公司（2017年5月更名为纳思达股份有限公司，一家在深交所上市的公司，股票代码：002180）独立董事；自2017年5月起任广州高澜节能技术股份有限公司（一家在深交所上市的公司，股票代码：300499）独立董事；自2020年9月起任广州越秀金融控股集团股份有限公司（一家在深交所上市的公司，股票代码：000987）独立董事。谢石松先生于1985年7月在武汉取得武汉大学国际法专业法学学士学位,于1988年7月取得武汉大学国际法专业法学硕士学位，于1991年7月取得武汉大学国际法专业法学博士学位。

卢馨女士自2020年6月起获委任为本公司监事。卢馨女士现任暨南大学管理学院会计系教授、硕士生导师，暨南大学管理会计研究中心副主任。其主要工作经历包括：自1989年7月至2003年12月于大连大学经管学院任教，其中自1992年8月至1998年7月任讲师，1998年8月至2003年12月任副教授；自2004年1月至2013年9月任暨南大学管理学院会计系副教授；自2013年5月至2016年1月兼任暨南大学审计处副处长；自2013年10月至今任暨南大学管理学院会计系教授；自2005年10月至今，任暨南大学管理学院会计系硕士生导师；自2014年1月至今任暨南大学管理会计研究中心副主任。卢馨女士自2015年6月至2019年1月，曾任珠海格力电器股份有限公司（一家在深交所上市的公司，股票代码：000651）独立董事；自2014年9月至2020年11月，曾任TCL科技集团股份有限公司(一家在深交所上市的公司，股票代码：000100,原名TCL集团股份有限公司)独立董事；自2014年5月至2021年1月，曾任金发科技股份有限公司(一家在上交所上市的公司，股票代码：600143)独立董事；卢馨女士自2018年7月起任广东恒兴饲料实业股份有限公司独立董事；自2018年11月起任广州迈普再生医学科技股份有限公司（一家在深交所上市的公司，股票代码：301033）独立董事；自2019年7月起任佳都新太科技股份有限公司（2021年4月更名为佳都科技集团股份有限公司，一家在上交所上市的公司，股票代码：600728）独立董事，自2021年4月起任广东生益科技股份有限公司（一家在上交所上市的公司，股票代码：600183）独立董事；自2021年4月起任广东奥马电器股份有限公司（一家在深交所上市的公司，股票代码：002668）独立董事。卢馨女士于1986年7月在大连取得东北财经大学工业经济管理专业经济学学士学位,于1989年7月在大连取得东北财经大学工业经济专业经济学硕士学位，于2003年7月取得位于北京的中国人民大学企业管理专业管理学博士学位。

程怀远先生自 2010 年 2 月起获委任为本公司监事会职工代表监事。其主要工作经历包括：1988 年 8 月至 1999 年 6 月任中国医药集团武汉医药设计院（主要从事医药工程设计及总承包）职员、工艺装备室副主任，自 1999 年 6 月至 2003 年 3 月任本公司发展研究中心研究员、人力资源部副经理，自 2003 年 3 月至 2003 年 12 月任广发华福证券有限责任公司人力资源管理部总经理，自 2003 年 5 月至 2004 年 3 月任广发华福证券有限责任公司股东监事，自 2004 年 1 月至 2010 年 1 月任党群工作部副总经理（负责全面工作）。程怀远先生自 2010 年 1 月起任党群工作部总经理，自 2004 年 1 月起任本公司工会常务副主席。程怀远先生于 1988 年 7 月在武汉取得华中理工大学（现名华中科技大学）工学学士学位及于 1999 年 6 月取得武汉大学管理学硕士学位。程怀远先生于 2002 年 2 月自广东省人事厅（现名广东省人力资源和社会保障厅）取得高级经济师资格。

3、高级管理人员

公司目前共有高级管理人员 10 名，基本情况如下：

姓名	现任职务	高管任职起止时间
林传辉	执行董事、总经理	2020 年 12 月 11 日~至今
孙晓燕	执行董事、副总经理、财务总监	2020 年 06 月 09 日~至今
罗斌华	副总经理	2020 年 06 月 09 日~至今
杨 龙	副总经理	2020 年 06 月 09 日~至今
武继福	副总经理、合规总监	2020 年 06 月 09 日~至今
张 威	副总经理	2020 年 06 月 09 日~至今
秦 力	执行董事、公司总监	2020 年 12 月 31 日~至今
欧阳西	公司总监	2020 年 12 月 31 日~至今
辛治运	首席风险官、首席信息官	2020 年 06 月 09 日~至今
徐佑军	董事会秘书、联席公司秘书	2020 年 06 月 09 日~至今

截至本募集说明书出具日，发行人高级管理人员简历如下：

林传辉先生的简历参见董事会成员介绍。

孙晓燕女士的简历参见董事会成员介绍。

秦力先生的简历参见董事会成员介绍。

罗斌华先生自 2009 年 11 月获委任为本公司副总经理。其主要工作经历包括：1988 年 6 月至 1991 年 9 月任江西省农村社会经济调查队（现名国家统计局江西调查总队）产量处科员，1993 年 12 月至 2004 年 1 月任本公司投资银行部经理、副总经理及总经

理，2004年1月至2009年11月任本公司总经理助理兼投资银行总部总经理，2009年11月至2019年4月任本公司董事会秘书，2014年11月至2019年4月任本公司联席公司秘书。彼自2008年12月至2010年5月、自2013年8月至2015年6月任广发信德董事长、自2014年1月至2017年5月任广发资管董事及自2017年9月至2020年6月任广发乾和董事长。罗斌华先生自2011年7月起任广发控股香港董事。罗斌华先生于1988年7月取得位于广州的华南农业大学农学学士学位，于1994年6月取得位于广州的暨南大学经济学硕士学位，并于2012年6月取得香港科技大学高层管理工商管理硕士学位。

杨龙先生自2014年5月起获委任为本公司副总经理。其主要工作经历包括：1991年7月至1993年8月任天津市政府研究室科员，1993年8月至1994年6月任天津水利局办公室科员，1994年7月至1998年1月任本公司深圳红宝路营业部总经理，1998年1月至2004年3月任深圳业务总部总经理，2004年3月至2004年10月任经纪业务总部常务副总经理兼深圳业务总部总经理，2004年10月至2005年3月任人力资源部副总经理，2005年3月至2005年9月任银证通营销中心总经理，2005年10月至2008年12月任联通华建网络有限公司顾问，2009年1月至2014年9月任本公司总经理助理（彼同时于2009年10月至2012年11月任深圳分公司总经理以及于2011年9月至2011年12月任深圳高新南一道证券营业部总经理），2017年5月至2018年6月任广发资管董事长，2015年8月至2020年2月任广东广发互联小额贷款股份有限公司（2020年7月更名为广东盈峰普惠互联小额贷款股份有限公司）董事长，杨龙先生自2019年10月起任广发资管董事长。杨先生于1988年6月获得位于天津的南开大学经济学士学位，于1991年7月获得位于北京的中共中央党校经济学硕士学位，于2003年12月取得位于天津的南开大学管理学博士学位，及于2013年5月取得香港科技大学高层管理工商管理硕士学位。

武继福先生自2014年5月获委任为本公司副总经理兼合规总监。其主要工作经历包括：1987年7月至1993年7月任黑龙江大学经济学院会计系教师，1993年7月至1995年7月以及1995年7月至1997年10月先后任黑龙江大学经济学院会计系副主任及主任，1997年10月至1998年11月任中国证监会黑龙江省证券监督管理办公室稽查处副处长，1998年11月至2004年2月任中国证监会哈尔滨市特派办稽查处副处长及综合处负责人，并于2004年3月至2006年2月任中国证监会黑龙江监管局综合处处长，

2006年3月至2008年7月任中国证监会黑龙江监管局机构监管处处长；自2014年1月至2017年8月任广发资管监事，自2013年8月至2019年5月任广发控股香港董事。彼自2008年7月起担任本公司合规总监。武继福先生于1987年7月取得黑龙江大学经济学学士学位，并于1998年6月取得黑龙江大学经济学硕士学位。

张威先生自2014年5月起获委任为本公司副总经理。其主要工作经历包括：于1998年7月至2002年6月任安徽国际信托投资公司信托资金部资金经理，2008年7月至2009年2月任本公司投资银行部业务经理，2009年2月至2010年1月任本公司债券业务部副总经理，2010年1月至2013年3月任本公司债券业务部总经理（彼同时于2010年1月至2011年2月任投行业务管理总部副总经理以及2011年2月至2012年5月任固定收益总部总经理），于2013年4月至2014年6月任投行业务管理总部联席总经理，彼自2011年1月至2014年8月任本公司总经理助理，自2014年8月至2017年5月任广发资管董事长，并于2015年8月至2019年10月任广发合信董事长。张威先生自2015年5月起任中证信用增进股份有限公司董事，及自2015年6月起任广发控股香港董事和广发融资租赁董事长。张威先生于1998年6月取得位于合肥的安徽大学经济学学士学位，于2005年6月取得位于上海的上海复旦大学经济学硕士学位及于2008年7月取得位于北京的中国人民大学经济学博士学位。

欧阳西先生自2020年12月起获委任为本公司总监。其主要工作经历包括：1989年7月至1992年8月任广东机械学院（现名广东工业大学）图书馆助理馆员。1995年7月至2001年2月任本公司投资银行部副总经理及常务副总经理，2001年2月至2003年1月任本公司投资自营部总经理，2003年1月至2004年1月任本公司投资银行总部常务副总经理，2004年1月至2006年3月任本公司财务总监，2004年11月至2020年12月任本公司副总经理，2005年7月至2009年11月任本公司副总经理及董事会秘书，2005年3月至2007年6月任广发基金董事。彼自2006年9月起任广发控股香港董事，自2019年10月起任广发合信董事长。欧阳先生于1989年7月取得武汉大学理学学士学位及于1995年6月取得位于广州的暨南大学经济学硕士学位。

辛治运先生自2018年6月起获委任为本公司首席风险官，2019年5月起获委任为本公司首席信息官。其主要工作经历包括：1995年7月至1998年1月任高等教育出版社软件工程师、编辑；1998年2月至2008年9月历任中国证监会信息中心主任科员、副处长，中国证监会机构监管部综合处副处长、正处级调研员、正处级调研员（主持工

作)、审核处处长;2008年10月至2018年6月任安信证券股份有限公司党委委员、副总裁、首席风险官、合规总监,同时兼任安信乾宏投资有限公司董事,其中2011年8月至2013年9月兼任安信证券股份有限公司财务负责人;自2019年5月起任广发控股香港董事。辛治运先生于1992年7月取得位于北京的北方工业大学工学学士学位,于1995年7月取得北京师范大学教育学硕士学位,并于2008年1月取得清华大学工学博士学位。

徐佑军先生自2019年4月起获委任为本公司董事会秘书、联席公司秘书。其主要工作经历包括:1996年7月至1997年8月为广州交通房地产公司开发部员工,1997年8月至1998年6月为广东珠江投资公司企管部员工,1998年6月至2004年7月任广州证券投资银行部经理,2004年7月至2006年2月任本公司投资银行部业务经理,2006年2月至2009年2月任本公司湖北总部总经理助理,2009年2月至2015年6月历任本公司投资银行部总经理助理、投行综合管理部总经理助理、兼并收购部执行董事,2015年6月至今任本公司董事会办公室总经理兼证券事务代表。徐佑军先生于1993年7月取得位于湖南的湘潭大学工学学士学位,于1996年6月取得位于广州的中山大学经济学硕士学位。

(二) 现任董事、监事、高级管理人员违法违规情况

2020年7月20日,公司收到广东证监局《关于对广发证券股份有限公司采取责令改正、限制业务活动、责令限制高级管理人员权利监管措施的决定》(中国证券监督管理委员会广东监管局行政监管措施决定书(2020)97号),指出公司在康美药业2014年非公开发行优先股项目、2015年公司债券项目、2016年非公开发行股票项目、2018年公司债券项目、康美实业投资控股有限公司2017年可交换公司债券项目中未勤勉尽责,尽职调查环节基本程序缺失,缺乏应有的执业审慎,内部质量控制流于形式,未按规定履行持续督导与受托管理义务。广东证监局对公司采取责令改正、暂停公司保荐机构资格6个月、暂不受理公司债券承销业务有关文件12个月及责令限制高级管理人员权利的行政监管措施。同时,公司高级管理人员秦力、欧阳西收到广东证监局公开谴责、监管谈话的行政监管措施决定;公司高级管理人员张威收到广东证监局监管谈话的行政监管措施决定;相关投行业务人员收到广东证监局认定为不适当人选的行政监管措施决定;另外三名项目内核负责人收到广东证监局监管谈话的行政监管措施决定。

公司现任董事、监事、高级管理人员的任职符合《公司法》和《公司章程》的有关

规定。

七、发行人主要业务情况

（一）所在行业情况

1、证券行业的发展趋势和竞争格局

（1）服务实体经济、发展直接融资市场将为证券行业带来有利的战略发展期

伴随中国经济发展进入高质量增长的新时代，实体经济对金融服务的需求在发生实质性变化，发展与壮大直接融资市场将成为金融供给侧改革的重要内容。十九大报告强调，要深化金融体制改革，提高直接融资比重，促进多层次资本市场健康发展。“十四五”规划提出，全面实行股票发行注册制，建立常态化退市机制，提高直接融资比重，推进金融双向开放，完善现代金融监管体系，提高金融监管透明度和法治化水平。随着科创板和创业板注册制改革、新三板挂牌公司向沪深交易所转板上市等重大举措的相继推出，机构投资者的不断发展壮大以及海外资金流入的逐步增加，中国资本市场的发展潜力愈发强劲。在当前百年未有之大变局的背景下，以国内大循环为主体、国内国际双循环相互促进的新发展格局加快构建，要求金融行业坚持以服务实体经济为方向，大力提高直接融资比重，发挥资本市场对于推动科技、资本和实体经济高水平循环的枢纽作用，提升金融科技水平。在此政策背景下，证券行业将肩负更大的责任和使命，迎来有利的战略发展期。

（2）资本市场双向开放为证券行业发展提供新契机

“十四五”规划提出，坚持实施更大范围、更宽领域、更深层次对外开放，依托我国大市场优势，促进国际合作，实现互利共赢。这意味着在“十四五”时期，实施高水平双向开放不仅是构建我国经济新发展格局的必然要求，也是扩大资本市场高水平双向开放的新机遇。近年来，我国资本市场的的双向开放持续深化：明晟（MSCI）扩容A股权重、MSCI新兴市场指数中国大盘A股纳入因子从5%提高至10%、沪伦通正式启动、富时罗素宣布将A股纳入其全球股票指数体系、QFII、RQFII全面取消额度限制、中国国债正式纳入摩根大通全球新兴市场政府债券指数、取消证券公司外资股比限制、QFII制度全面升级。在第十二届陆家嘴论坛上，中国证监会主席易会满表示，中国资本市场的对外开放步伐，不仅没有因疫情而放缓，反而进一步加快；未来将继续支持交易所与境外市场加强多种形式的合作，进一步提升国际服务能力。因此，在资本市场双向开放的趋势

下，证券行业的国际化水平将不断提升，业务能力的提升和海外市场的开拓，将为证券行业发展提供新契机。

（3）新《证券法》施行和资本市场基础制度建设引导证券行业长期稳定健康发展

新《证券法》修改完善了证券发行制度，大幅提高了违法成本，专章规定了投资者保护制度，进一步强化了信息披露要求，完善了证券交易制度，取消了多项行政许可，进一步规范了中介机构职责履行，建立健全了多层次资本市场体系等，为促进我国资本市场和证券行业长期稳定健康发展奠定了制度基础。

监管部门表示，下一阶段将从六个方面强化资本市场基础制度建设：以注册制改革为龙头，带动资本市场关键制度创新；完善更具包容性、适应性的多层次资本市场体系，不断强化直接融资对实体经济的支持；优化推动各类市场主体高质量发展的制度机制；加强投资端制度建设；健全资本市场法治保障和配套支持机制；稳步推动资本市场制度型开放。坚持市场化、法治化、国际化的方向，加快构建更加成熟更加定型的资本市场基础制度体系，将引导证券公司等金融机构实现长期稳定健康高质量发展，更好地服务实体经济。

（4）业务机构化和格局头部化趋势愈发明显

近年来，机构投资者在自由流通市值中的持股比例不断提升，其中外资、公募基金和私募基金已成为市场重要增量资金来源。未来，随着价值投资理念的持续深化，公募基金、私募基金、银行理财子公司、养老资金和海外资金等专业机构投资者持续增配，投资者结构将继续向机构化趋势发展，其投资需求也更加复杂和多元，为证券公司的交易、托管、运营外包、投研、财富管理、资本中介等业务发展提供了广阔空间，业务机构化趋势将更加明显。同时，在分类监管评级体系下，以及重资产业务占比不断提升的态势下，行业竞争越来越呈现头部化特征。监管层表示将继续鼓励和引导证券公司充实资本、丰富服务功能、优化激励约束机制、加大技术和创新投入、完善国际化布局、加强合规风险管控，积极推动打造航母级头部证券公司，促进证券行业持续健康发展。券商行业“扶优限劣”的监管思路以及“强者恒强”的竞争格局将更加明显。

2、证券行业发展面临的挑战

（1）券商业务同质化严重，传统业务收费水平持续下滑，科技金融迅猛发展，对券商综合服务能力及业务转型升级提出更高要求

目前，券商代理买卖证券业务、投资银行业务以及资产管理业务等的同质化程度仍非常高，面向客户的创新服务能力不足，收费水平呈现下降趋势。在互联网开户和一人多户政策冲击下，行业的交易佣金率依然处于缓慢下降的趋势中。在经纪业务向财富管理转型发展过程中，券商的产品、投顾、平台等综合实力需进一步提升。在承销领域尤其是债券承销业务，诸多券商采取低价竞争策略，承销佣金率水平承压。在注册制分步实施的背景下，投行业务将对券商综合服务能力、资本实力、定价能力、研究实力、机构销售能力等方面提出更高要求。近年来，科技金融迅猛发展，互联网券商不断壮大，各类新型金融服务形式对证券公司经纪、财富管理、资产管理等业务领域带来了一定冲击。证券公司须与时俱进，不断深耕科技金融领域并加速实现业务转型升级，以应对技术革新对证券行业带来的冲击，适应新的竞争格局。

（2）行业的盈利依然主要依赖国内市场，国际化程度较低

虽然经过多年的国际化发展和布局，但国内证券公司的收入来源大多依赖于本土，收入变化与国内二级市场的活跃程度高度相关，国际化程度较低。一方面，一旦国内市场遭遇大幅调整，对业绩的冲击将较为明显，无法通过国际市场的收入来平滑业绩波动；另一方面，受境外监管环境、资本市场规则、文化差异等的影响，证券公司进入境外成熟市场同样也面临着挑战。

（3）证券行业对外开放将带来新一轮竞争

2020年3月13日，中国证监会发布消息，自2020年4月1日起取消证券公司外资股比限制。目前，多家中外合资证券公司已获中国证监会批准将外资持股比例提升至51%以上，国际大型投资银行通过设立合资券商进入中国金融市场。中国的资本市场和客户需求正在逐渐走向成熟、走向国际化，国内大部分券商在风险管理、IT系统建设、服务机构客户的管理架构、国际化业务能力上，尚未做好充分准备，而外资券商进入国内展业的突破口正是在财富管理业务、针对机构客户的一站式服务以及针对企业客户的国际化服务，这将对本土券商在高净值人士的财富管理服务、机构客户服务、企业客户跨境业务等领域产生巨大冲击。在传统业务逐渐萎缩，国内券商纷纷谋求转型升级的发展阶段，外资控股券商的进入将给行业带来更大的竞争压力。

（4）金融机构综合化经营趋势将改变证券行业的竞争环境

目前，客户的综合化金融服务需求趋势日益明显。商业银行、基金管理公司、信托

公司、保险公司等其他金融机构凭借其客户资源、网络渠道、资本实力等优势，也在向资产管理、理财服务、投资银行等证券公司的传统业务领域进行渗透，为其客户提供综合化、多元化、全方位金融服务。证券公司面临着来自其他金融行业和金融机构日益激烈竞争的挑战。

（二）公司所处行业地位

广发证券成立于1991年，是国内首批综合类证券公司。自1994年开始，公司主要经营指标已连续26年稳居国内十大券商行列。自2015至2020年，公司连续六年稳居“胡润品牌榜”中国券商前列，被誉为资本市场上的“博士军团”，在竞争激烈、复杂多变的行业环境中努力开拓、锐意进取，以卓越的经营业绩、持续完善的全面风险管理体系及优质的服务持续稳健发展，成立三十年来始终是中国资本市场最具影响力的证券公司之一。发行人及其子公司主营业务众多，表现优异。

（三）公司的主要竞争优势

发行人是专注于中国优质企业及富裕人群，拥有领先创新能力的资本市场综合服务商。根据中国证券业协会2018年和2019年证券公司排名，公司主要财务指标排名处于行业前列。在中国证监会对证券公司的分类监管评级中，公司2018年至2020年的分类监管评价结果分别为A类AA级、B类BBB级和B类BBB级。

1、具有市场化的机制，均衡、多元化的股权结构和完善的公司治理

公司没有控股股东和实际控制人。公司股东吉林敖东、辽宁成大和中山公用（均为上市公司）21年来均一直在公司前三大股东之列（不包括香港结算代理人，香港结算代理人所持股份为H股非登记股东所有）。截至2020年12月31日，吉林敖东及其一致行动人、辽宁成大及其一致行动人和中山公用及其一致行动人持股比例分别为18.06%、17.77%、10.34%，形成了较为稳定的股权结构。持续均衡、多元化的股权结构为公司形成良好的治理结构提供了坚实保障，确保公司长期保持市场化的运行机制，有利于实现公司的持续健康发展。

2、优良的企业文化和稳定的经营管理团队

公司始终秉持“知识图强、求实奉献；客户至上、合作共赢”的核心价值观，贯彻执行“稳健经营、持续创新；绩效导向，协同高效”的经营管理理念，谋求持续、健康、

稳定的发展。良好的企业文化提高了公司的凝聚力和向心力。公司的经营管理团队和业务骨干队伍高度稳定，流失率低，公司经营管理团队的证券和金融相关领域的管理经验平均约27年，在公司的平均任职期限超过20年；过去3年公司中高层管理团队和员工的主动离职率分别约为2.4%和2.5%，大大增强了客户的信心和各项业务经营的连续性、稳定性。

3、稳健的经营理念和持续完善的合规及风控体系

公司是中国证监会选定的首批试点合规管理券商之一，也是行业最早推行全面风险管理战略的券商之一，还是80年代末至90年代初成立的第一批券商中仅有的四家未经历过因经营亏损而接受注资和重组的主要券商之一。公司秉持“稳健经营”理念，坚守合规底线，持续夯实风控生命线。公司建立并持续完善全面风险管理体系，建立了一套有效的涵盖合规风险文化、治理架构、机制与实践、基础设施等在内的全面风险管理体系，覆盖公司面临的各类风险、各类业务、分支机构及控股子公司。多年以来，公司资产质量优良，各项主要风控指标均持续符合监管指标，杠杆监管指标安全边际较大，拥有较强的风险抵御能力。

4、主要经营指标多年来名列行业前列，持续提升品牌价值

公司总资产、净资产、净资本、营业收入和净利润等多项主要经营指标连续多年位居行业前列。2018-2020年，公司总资产行业排名分别为第四名、第五名和第七名；净资产行业排名分别为第五名、第五名和第六名；净资本行业排名分别为第六名、第六名和第八名；营业收入行业排名分别为第五名、第五名和第六名；净利润行业排名分别为第六名、第五名和第六名（其中净资本指标数据均指母公司数据；2018年、2019年指标是根据经审计合并报表数据进行统计；2020年指标是根据未经审计母公司数据进行统计；数据来源：WIND资讯，中国证券业协会，2021）。

在谋求经济利益和市场地位的同时，公司注重声誉和品牌的持续提升。2015至2020年，公司连续六年稳居“胡润品牌榜”中国券商前列。公司依托“广东省广发证券社会公益基金会”积极履行社会责任，聚焦扶贫济困、助学兴教两大领域，主动践行社会责任，以提升公司美誉度和品牌影响力。

5、业务牌照齐全，业务结构均衡，综合金融服务能力行业领先

本集团拥有投资银行、财富管理、交易及机构和投资管理 etc 全业务牌照，各项主要

业务结构均衡发展，各项主要经营指标多年名列行业前列。目前，公司已形成了金融集团化架构，使得公司服务客户能力持续提升。

6、业内领先的科技金融模式

本集团注重技术创新对公司长期、可持续发展的重要性，通过金融科技，为各项管理、业务、服务赋能，推动业务发展，提升竞争力。2020年围绕科技金融战略规划，在财富管理方面，持续优化以易淘金APP为核心的全流程陪伴式财富管理平台；在交易与机构业务方面，持续完善经纪业务极速交易体系，并加快机构服务的数字化步伐，自主研发的“广发投易通”投资交易终端及“广发智汇”APP，正在为企业与机构客户提供定制化、一体化的综合服务；在投资交易方面，全自主研发的GFQG量化策略平台，助力公司在沪深交易所的三个期权品种全部获得最高AA评级，并获得2019年度上交所优秀期权做市商奖项；在投资银行方面，是较早借助金融科技来支持投资银行业务发展的券商之一，全新升级的新一代投行业务管理系统，实现了投行全业务品种、全生命周期的线上化管理和关键点数字化管控；在内控管理方面，借助数据和AI技术落地监管要求的同时，打造的“数字化合规与风控监控体系”（DCAR），为全集团、全业务提供实时、连续、穿透式的合规与风险管理；在大数据和人工智能方面，积极推进数据中台、智能中台技术战略，建立了GF-SMART智能化平台，发展智能预警、智能推荐、智能外呼及知识图谱等技术应用，在行业首创以真人员工形象打造的AI虚拟主播“小田”；截至2020年末，公司累计申请发明专利39项、实用新型专利3项、软件著作权19项；其中，已获得1项发明专利、1项实用新型专利、19项软件著作权。

（四）公司主营业务情况

1、公司经营范围及主营业务

发行人是专注于中国优质企业及富裕人群，拥有行业领先创新能力的资本市场综合服务商。发行人提供多元化业务以满足企业、个人（尤其是富裕人群）及机构投资者、金融机构及政府客户的多样化需求。发行人的主要业务分为投资银行业务、财富管理业务、交易及机构业务以及投资管理业务四个板块，具体分类如下表：

投资银行	财富管理	交易及机构	投资管理
股权融资	零售经纪及财富管理	权益及衍生品交易	资产管理

债务融资 财务顾问	融资融券 回购交易 融资租赁	固定收益销售及交易 柜台市场销售及交易 另类投资 投资研究 资产托管	公募基金管理 私募基金管理
--------------	----------------------	--	------------------

投资银行业务板块主要包括股权融资业务、债务融资业务及财务顾问业务；财富管理业务板块主要包括零售经纪及财富管理业务、融资融券业务、回购交易业务及融资租赁业务；交易及机构业务板块主要包括权益及衍生品交易业务、固定收益销售及交易业务、柜台市场销售及交易业务、另类投资业务、投资研究业务及资产托管业务；投资管理业务板块主要包括资产管理业务、公募基金管理业务及私募基金管理业务。

2、公司报告期内主营业务收入构成

2018年至2020年，公司分别实现营业收入152.70亿元、228.10亿元和291.53亿元。报告期内，公司各业务板块收入结构如下表：

单位：万元

业务板块	营业收入	占比	营业支出	占比	营业利润	占比
2020 年度						
投资银行业务	66,273.40	2.27%	61,947.05	3.99%	4,326.35	0.32%
财富管理业务	1,217,874.77	41.77%	591,333.73	38.09%	626,541.04	45.97%
交易及机构业务	509,602.05	17.48%	155,415.91	10.01%	354,186.14	25.99%
投资管理业务	1,043,531.10	35.79%	459,123.36	29.57%	584,407.75	42.88%
其他业务	78,067.50	2.69%	284,709.63	18.34%	-206,642.13	-15.16%
合计	2,915,348.83	100.00%	1,552,529.68	100.00%	1,362,819.15	100.00%
2019 年度						
投资银行业务	144,902.71	6.35%	65,283.06	5.39%	79,619.66	7.44%
财富管理业务	961,963.07	42.17%	569,992.80	47.07%	391,970.27	36.63%
交易及机构业务	452,837.68	19.85%	128,942.99	10.65%	323,894.69	30.27%
投资管理业务	645,428.95	28.30%	253,534.82	20.94%	391,894.13	36.63%
其他业务	75,855.84	3.33%	193,244.91	15.95%	-117,389.07	-10.97%
合计	2,280,988.25	100.00%	1,210,998.58	100.00%	1,069,989.67	100.00%
2018 年度						
投资银行业务	120,391.06	7.88%	43,288.29	4.70%	77,102.77	12.74%

业务板块	营业收入	占比	营业支出	占比	营业利润	占比
财富管理业务	829,893.80	54.35%	426,866.36	46.31%	403,027.44	66.59%
交易及机构业务	86,090.69	5.64%	80,596.82	8.74%	5,493.86	0.91%
投资管理业务	424,425.74	27.79%	237,970.90	25.82%	186,454.85	30.81%
其他业务	66,236.01	4.34%	133,072.00	14.43%	-66,835.99	-11.05%
合计	1,527,037.30	100.00%	921,794.38	100.00%	605,242.92	100.00%

1、投资银行业务板块

发行人的投资银行业务板块主要包括股权融资业务、债务融资业务及财务顾问业务。2018年至2020年，公司投资银行业务板块分别实现营业收入12.04亿元、14.49亿元和6.63亿元。

2020年7月20日，公司收到广东证监局《关于对广发证券股份有限公司采取责令改正、限制业务活动、责令限制高级管理人员权利监管措施的决定》(中国证券监督管理委员会广东监管局行政监管措施决定书(2020)97号)。广东证监局对公司采取责令改正、暂停公司保荐机构资格6个月、暂不受理公司债券承销业务有关文件12个月及责令限制高级管理人员权利的行政监管措施。

受风险事件冲击影响，2020年，公司投资银行业务出现了较大幅度下滑。公司深刻汲取教训、认真反思、严格落实整改要求，并按照内部问责制度对责任人员进行内部问责。同时，公司通过调整投资银行业务组织架构，进一步强化公司投资银行业务的内部控制机制，健全完善分工合理、权责明确、相互制衡、有效监督的内控机制，加强对投资银行业务的整体合规管理和全面风险管理，确保坚持诚实守信、勤勉尽责的底线要求。公司将始终秉承“以客户为中心”的经营理念，以平台化、专业化、精细化、数字化为导向，打造一流的全生命周期的资源配置型现代投资银行，切实提升投资银行业务质量。公司将持续强化作为资本市场中介机构的责任、能力和职业操守建设，提升服务实体经济能力，为新时代资本市场高质量发展贡献力量。

(1) 股权融资业务

2018年A股市场股权融资项目(包括IPO、增发、配股、优先股、可转债，其中增发含发行股份购买资产)和融资金额分别为471个和11,550.85亿元，同比分别下降53.32%和27.68%。其中，2018年IPO家数和融资规模分别为105家和1,378.15亿元，分别下降76.03%和40.11%；2018年再融资家数和融资规模分别为366家和10,172.70亿元，分别下

降35.90%和25.59%（数据来源：Wind，2019）。2018年股权融资业务进一步向新经济、先进制造、人工智能、生物医药等具有自主核心技术的行业集中，客户结构逐渐向大型国有企业、头部民营企业或领先新经济企业集中，中国存托凭证（CDR）、科创板等新政策的陆续出台也引导优质客户不断流向头部券商或特色券商，证券行业尤其是头部券商的格局面临深刻的重塑，受经济格局的变化、监管政策的调整及由此引起的客户选择变化的影响。

2019年，国家设立科创板并试点注册制重大改革成功落地，券商股权融资业务迎来新的发展机遇。同时，对券商股权融资行业业务运作模式产生重大影响。2019年A股市场股权融资项目（包括IPO、增发、配股、优先股、可转债，其中增发含发行股份购买资产）和融资金额分别为572个和14,492.37亿元，同比分别增长21.44%和25.47%。其中，2019年IPO家数和融资规模分别为203家和2,532.48亿元，分别增长93.33%和83.76%；2019年再融资家数和融资规模分别为369家和11,959.89亿元，分别增长0.82%和17.57%（数据来源：WIND，2020）。2019年，发行人不断完善投行运作机制、坚持客户中心导向，推动投行业务转型发展；不断完善投行内部控制体系，严控项目风险，坚持稳健均衡发展；同时，发行人积极响应国家战略部署及监管要求，针对科创板项目进行重点布局，全力做好科创板项目开发、培育和推荐上市。

2020年，随着新《证券法》出台实施、科创板平稳运行、创业板注册制改革落地、再融资新政落地等，股权融资业务迎来新一轮发展机遇期。2020年A股市场股权融资项目（包括IPO、增发、配股、优先股、可转债，其中增发含发行股份购买资产）和融资金额分别为990家和16,216.58亿元，同比分别增长73.08%和11.90%。其中IPO家数和融资规模分别为396家和4,699.63亿元，分别增长95.07%和85.57%；再融资家数为594家，同比增长60.98%，融资规模为11,516.94亿元，同比下降3.70%（数据来源：WIND，2021）。

截至2020年，公司不断完善投行业务内部控制体系，提升项目管控力度，严控项目风险；持续优化投行业务运作机制，发挥平台优势，加强客户培育，夯实业务发展。2020年，公司完成IPO主承销家数8家，IPO主承销金额43.94亿元。2018年至2020年，公司股权承销保荐业务详细情况如下表：

单位：亿元，家

项目	2020 年		2019 年度		2018 年度	
	主承销金额	主承销家数	主承销金额	主承销家数	主承销金额	主承销家数
首次公开发行	43.94	8	89.60	16	37.95	7
再融资发行	-	-	176.54	18	90.41	13
合计	43.94	8	266.14	34	128.36	20

数据来源：公司统计，2021。

（2）债务融资业务

2018年，为对冲金融去杠杆带来的流动性压力和经济下行风险，央行货币政策向中性偏松方向调整，市场利率持续下行，在此背景下，2018年信用债发行整体回暖，发行利率走低，发行规模同比上升。2018年全市场公司债券发行总额16,575.65亿元，同比上升50.35%；企业债券发行总额2,418.38亿元，同比下降35.18%（数据来源：WIND，2019）。

2019年，在全球经济增长放缓、中美贸易摩擦曲折反复的背景下，为应对宏观经济下行风险，国内加强宏观逆周期调节，央行货币政策向中性偏松方向调整。2019年信用债发行整体回暖，发行利率走低，发行规模同比上升。2019年，全市场公司债券发行总额25,438.63亿元，同比上升53.47%；企业债券发行总额3,624.39亿元，同比上升49.87%（数据来源：WIND，2020）。

2020年，在新冠肺炎疫情的大背景下，监管部门出台多项举措，支持疫情地区和疫情防控企业发债融资，同时新《证券法》的实施标志着债券市场全面推行注册制，债券发行规模同比上升。2020年，主要信用债¹发行规模为157,345.03亿元，同比增长30.67%。主要债券品种均出现不同程度的增幅，其中发行规模增幅较大的依次为非政策性金融债和公司债，其发行规模分别为38,729.51亿元和33,697.45亿元，增幅分别为39.42%和32.47%。（数据来源：WIND，2021）。

截至2020年，公司持续加强内部管理，提升债券项目质量控制和后续督导管理水平，稳妥处置信用风险事件，着力建设人才队伍，加强客户维护和服务。2020年，公司主承销发行债券104期，主承销金额734.90亿元。

¹ 主要信用债包括公司债、企业债、非金融企业债务融资工具、非政策性金融债和可交债。

2018年至2020年，发行人为客户主承销债券业务详细情况如下表所示：

单位：亿元，期

项目	2020 年度		2019 年度		2018 年度	
	主承销金额	发行数量	主承销金额	发行数量	主承销金额	发行数量
企业债	117.30	22	280.33	40	48.00	7
公司债（含中小企业私募债）	165.47	46	423.34	73	638.48	103
非金融企业债务融资工具	72.96	13	145.78	28	132.90	34
金融债	379.18	23	504.84	24	142.80	16
可交债	-	-	5.00	1	0.98	1
合计	734.90	104	1,359.29	166	963.16	161

数据来源：公司统计，2021。

（3）财务顾问业务

发行人财务顾问业务主要包括上市公司并购重组、新三板挂牌等。

2018年，并购重组市场并购家数上升，交易规模同比下降。2018年并购市场公告的交易数量为12,186笔，同比上升12.78%；交易金额为33,563.52亿元，同比上下下降33.54%（数据来源：WIND，2019）。2018年，公司担任财务顾问的重大资产重组项目10家（包括通过中国证监会并购重组委审核项目和非行政许可类重大资产重组项目），行业排名第5，完成交易金额258.52亿元，行业排名第10（数据来源：公司统计，2019）。

2018年，受经济下行、监管趋严、股票市场下跌、流动性差等因素影响，新三板挂牌数量大幅减少。截至2018年末，新三板市场共有10,691家挂牌公司，较年初减少939家。公司坚持以价值发现为核心，发挥公司研究能力突出的优势，强化业务协同，为客户提供高质量的新三板全产业链综合服务。截至2018年末，公司作为主办券商持续督导挂牌公司共计233家，其中创新层企业32家，行业排名第6（数据来源：股转系统、公司统计，2019）。

2019年，在经济增速放缓以及持续去杠杆等多重因素的影响下，并购市场继续呈现下滑趋势，并购市场交易数量和交易规模均同比下降。2019年并购市场公告的交易数量为10,992单，同比下降10.44%；交易规模26,799.77亿元，同比下降21.22%（数据来源：WIND，2020）。2019年，发行人重点开展以产业整合为目的的资产重组和并购业务。2019年，发行人担任财务顾问的重大资产重组交易1单，交易规模4.17亿元（数据来源：

公司统计，2020）。

2019年，受经济增速放缓、新三板股票流动性不足，以及部分新三板转板IPO等因素影响，新三板挂牌数量继续大幅减少。截至2019年末，新三板市场共有8,953家挂牌公司，较年初减少1,738家。发行人坚持以价值发现为核心，发挥公司研究能力突出的优势，强化业务协同，为优质客户提供高质量的综合服务。截至2019年末，发行人作为主办券商持续督导挂牌公司共计64家，其中创新层企业12家（数据来源：股转系统、公司统计，2020）。

2020年，受新冠肺炎疫情及经济增速放缓的影响，并购市场活跃度有所下降。2020年，披露已完成及过户的重大资产重组的上市公司118家，较2019年下降18.62%，交易规模8,108.75亿元，较2019年增长16.54%；中国证监会并购重组委审核通过的并购重组72家，较2019年下降30.10%。2020年，围绕国家产业政策、金融政策、区域发展政策指导的方向，公司积极参与优质企业并购重组活动。

2020年，新三板深化改革全面启动，精选层正式推出。截至2020年12月末，新三板挂牌公司发行股票实现融资338.50亿元，其中，41家新三板挂牌公司完成公开发行并在精选层挂牌。市场流动性方面，2020年新三板市场活跃程度明显提升，全年成交金额1,294.64亿元，同比上升56.79%（数据来源：股转系统，2021）。新三板精选层的正式推出和后续转板制度的陆续公布，为新三板市场以及公司投行业务带来了新的机遇。

公司坚持以价值发现为核心，发挥公司研究能力突出的优势，强化业务协同，为优质客户提供高质量的综合服务。截至2020年12月末，公司作为主办券商持续督导挂牌公司共计44家（数据来源：股转系统、公司统计，2021）。

此外，在境外投资银行业务领域，公司主要通过间接全资持股的子公司广发融资（香港）开展相关业务。2018年至2020年，广发控股香港完成主承销（含IPO、再融资及债券发行）、财务顾问等项目分别为19个、15个和42个。

2、财富管理业务板块

发行人的财富管理业务板块主要包括零售经纪及财富管理业务、融资融券业务、回购交易业务及融资租赁业务。2018年至2020年，财富管理业务板块分别实现营业收入为82.99亿元、96.20亿元和121.79亿元。

（1）零售经纪及财富管理业务

发行人为客户买卖股票、债券、基金、权证、期货及其他可交易证券提供经纪服务。

2018年末，上证综指比上年末下跌24.59%，深证成指比上年末下跌34.42%，创业板指比上年末下跌28.65%，A股市场成交额89.65万亿元，同比下降19.78%（数据来源：WIND，2019）。在交易额和佣金率双降的同时，行业监管力度加大，券商在佣金水平、客户引流、客户适当性、产品结构、服务模式及优秀人才上的竞争日趋激烈。2019年末，上证综指比上年末上涨22.30%，深证成指比上年末上涨44.08%，创业板指比上年末上涨43.79%；股基成交额136.58万亿元，同比增长35.98%（数据来源：WIND，2020）。2020年12月末，上证综指较上年末上涨13.87%，深证成指较上年末上涨38.73%，创业板指较上年末上涨64.96%；市场股基成交额220.45万亿元，同比增长61.40%（数据来源：WIND，2021）。

2018年，公司以财富管理、机构经纪、科技金融和综合化为四轮驱动，以合规风控和体制改革为有力支撑，建立以客户需求驱动的财富管理产品体系、构建私人银行客户服务体系、优化网点布局等措施，不断推进业务发展和转型。2018年，公司继续深化科技金融模式，不断提升科技金融水平，取得了良好成绩。截至2018年末，公司手机证券用户数超过2,202万，同比增长约40%；微信平台的关注用户数超过300万；2018年，易淘金电商平台的金融产品销售和转让金额达2,417亿元（含广发金管家现金增利集合资产管理计划）；机器人投顾贝塔牛累计服务客户数超过70万，同时实现金融产品销售额达186亿元。

2019年，公司以财富管理、机构经纪、科技金融和综合化为四轮驱动，坚定推动零售业务变革与转型，全面深化合规风控，全力打造零售业务新竞争优势。2019年，公司在推动经营模式向数字化智能化转型、推动业务内涵从经纪向财富管理转型、拓展机构经纪业务、综合化业务等方面取得良好进展。2019年，公司继续深化科技金融模式，不断提升科技金融水平，取得了良好成绩。截至2019年末，公司手机证券用户数超过2,720万，较上年末增长约23%；微信平台的关注用户数超过300万；2019年，易淘金电商平台的金融产品销售和转让金额达3,662亿元（含广发金管家现金增利集合资产管理计划）；机器人投顾贝塔牛累计服务客户数超过80万，同时实现金融产品销售额达228亿元。

2020年，公司持续以财富管理、机构经纪、科技金融和综合化为四轮驱动，全面深化合规风控，坚定推动零售业务变革与转型。2020年，公司投顾品牌打造取得佳绩；机构客户拓展取得多项突破；量化私募流程全面打通、业务加快落地；券商交易结算业务行业领先，提升了公司竞争力。2020年，公司加快财富管理转型步伐，提升代销金融产品能力、丰富代销产品种类类型，客户结构得以优化。截至2020年末，公司代销金融产品保有规模同比增长47.50%。

2020年，公司继续深化科技金融模式，不断提升科技金融水平，取得了良好成绩。截至2020年末，公司手机证券用户数超过3,200万，较上年末增长约18%；微信平台的关注用户数达311万；2020年内易淘金电商平台的金融产品销售和转让金额达3,720亿元。

2018年至2020年，公司股票基金成交量分别为8.3万亿、11.07万亿和17.34万亿（双边统计），2019年较2018年增长33.37%，2020年较2019年增长56.64%。

2018年至2020年，在代理买卖证券业务领域，发行人代理买卖证券业务的交易额及市场份额情况如下表所示：

单位：亿元，%

项目	2020 年度		2019 年度		2018 年度	
	代理交易金额	市场份额	代理交易金额	市场份额	代理交易金额	市场份额
股票	164,286.42	3.97	105,462.14	4.14	78,723.64	4.37
基金	9,083.31	3.33	5,253.60	2.87	4,284.26	2.09
债券	264,017.33	4.30	207,845.60	4.22	229,423.42	4.84
合计	437,387.05	4.15	318,561.35	4.16	312,431.32	4.63

注1：数据来自上交所、深交所、WIND；

注2：上表数据为发行人母公司数据；

注3：市场份额是指该类证券交易额占沪深两市该类证券同一时期交易总额的比例。

在期货经纪业务领域，发行人通过全资子公司广发期货开展期货经纪业务，且通过广发期货的全资子公司广发期货（香港）以及广发期货（香港）的全资子公司广发金融交易（英国）有限公司在国际主要商品及衍生品市场为客户提供交易及清算服务。

在境外，发行人主要通过间接全资持股的子公司广发经纪（香港）向高净值人群及零售客户提供经纪服务，涵盖在香港联交所及国外交易所上市的股票、债券等金融产品，利用自主开发的易淘金国际版交易系统，着力拓展海外财富管理业务。

（2）融资融券业务

2018年，市场融资融券余额呈现回落的走势。截至2018年末，沪深两市融资融券余额7,557.04亿元，同比下降26.36%。2019年，二级市场出现结构性修复行情，市场参与者的风险偏好提升，融资融券业务规模出现增长。截至2019年末，沪深两市融资融券余额10,192.85亿元，较2018年末上升34.88%。2020年，A股市场经历先抑后扬，市场活跃度下半年亦显著上升。同时在创业板注册制等政策红利助力下，融券规模出现爆发式增长，从而推动融资融券业务整体规模显著抬升。截至2020年12月末，沪深两市融资融券余额16,190.08亿元，较2019年末上升58.84%（数据来源：WIND）。

公司注重加强融资融券客户管理，高度重视业务开展的合规风险管理，严格落实客户适当性管理和分类分级管理要求，加强投资者教育和风险揭示，引导客户专业投资、理性投资；公司科学、合理、谨慎确定融资业务规模，根据自身净资本水平、客户状况和风险管理能力，把握融资融券业务的发展节奏与速度，建立健全逆周期动态调整机制，适当控制客户杠杆水平，有效防范业务风险。2018年至2020年，公司融资融券业务期末余额分别为人民币398.77亿元、500.04亿元和843.10亿元，市场占有率分别为5.28%、4.91%和5.21%。

（3）回购交易业务

2018年，公司股票质押业务稳中有降。2019年，券商股票质押业务整体呈现收缩态势。2019年，在持续强化股票质押业务的风控准入及优化项目结构的前提下，发行人股票质押业务持续平稳下降。2020年，市场股票质押业务整体仍呈现收缩态势。在持续强化股票质押业务的风控准入及优化项目结构的前提下，公司股票质押业务规模维持平稳。

2018年至2020年，发行人通过自有资金开展场内股票质押式回购业务余额分别为223.11亿元、121.95亿元和124.89亿元。

（4）融资租赁业务

为提高客户粘性，增强综合金融服务能力，公司通过子公司广发融资租赁开展融资租赁业务。2018年至2020年，广发融资租赁的应收融资租赁款净额分别为48.42亿元、35.83亿元和17.62亿元。

3、交易及机构业务板块

公司的交易及机构业务板块主要包括权益及衍生品交易业务、固定收益销售及交易业务、柜台市场销售及交易业务、另类投资业务、投资研究业务及资产托管业务。2018年至2020年，交易及机构业务板块实现营业收入分别为8.61亿元、45.28亿元和50.96亿元。

（1）权益及衍生品交易业务

公司权益及衍生品交易业务主要从事股票及股票挂钩金融产品及股票衍生产品的做市及交易；公司的机构客户主要包括全国社保基金、商业银行、保险公司、基金公司、财务公司、信托公司、上市公司及被中国证监会批准可投资于中国资本市场的合格境外机构投资者等投资者。

2018年A股市场持续调整，截至2018年底，上证综指、深证成指、中小板指和创业板指较上年末全线下跌，跌幅分别为24.59%、34.42%、37.75%和28.65%，绝大多数行业板块出现下跌，投资机会匮乏。公司坚持价值投资思路，以业绩增长稳定的大盘蓝筹投资为主，收益率跑赢指数。同时，公司于2018年2月份获得上交所“优秀期权做市商”荣誉。

2019年A股市场大幅波动，截至2019年末，上证综指、深证成指、中小板指和创业板指较2018年末分别上涨22.30%、44.08%、41.03%和43.79%；在衍生品市场领域，股指期货交易政策继续松绑、上交所、深交所及中金所分别推出了新的金融期权品种。公司坚持价值投资思路，配置方向为蓝筹股，取得了较好的收益。同时，公司获得上交所50ETF期权做市商2019年度AA评级。

2020年A股市场在上半年波动幅度较大的基础上，下半年持续震荡上行。截至2020年末，上证综指、深证成指和创业板指分别较2019年末上涨13.87%、38.73%和64.96%；在衍生品市场领域，随着市场波动加大，衍生品流动性逐步上升。公司获得深交所2020年度“优秀ETF流动性服务商”奖，获得上交所ETF做市业务、上交所50ETF期权及300ETF期权2020年度AA评级（最高评级）。

（2）固定收益销售及交易业务

公司固定收益销售及交易主要面向机构客户销售公司承销的债券，亦从事固定收益金融产品及利率衍生品的做市及交易。公司的机构客户主要包括商业银行、保险公司、基金公司、财务公司、信托公司及被中国证监会批准可投资于中国资本市场的合格境外

机构投资者等。

公司在中国银行间债券市场及交易所交易多类固定收益及相关衍生产品，并提供做市服务，如国债、政策性金融债、中期票据、短期融资券、企业债券、公司债券、国债期货、利率互换及标准债券远期等。公司通过订立固定收益衍生工具（如利率互换、国债期货）以对冲因交易及做市业务中产生的利率风险。此外，公司境外FICC业务主要通过间接全资持股的子公司广发全球资本开展。2018年，公司获得试点开展跨境业务和信用衍生品业务等资格，公司中债交易量在券商中排名第2。2019年，公司中债交易量在券商中排名第9。2020年末，公司中债交易量在券商中排名第8（数据来源：中国债券信息网，2021）。

截至2020年末，公司较好的控制了债券投资组合的久期、杠杆和投资规模，抓住了阶段性的市场机会，取得了较好的投资业绩。

（3）柜台市场销售及交易业务

公司设计及销售多种柜台市场产品，包括非标准化产品、收益凭证以及场外衍生品等；同时，通过柜台市场为非标准化产品以及收益凭证产品提供流动性支持。

截至2020年12月末，公司柜台市场累计发行产品数量19,008只，累计发行产品规模约8,444.81亿元，期末产品市值约697.18亿元。其中，2018年全年新发产品数量4,228只，新发产品规模约1,592.41亿元；2019年全年新发产品数量4,744只，新发产品规模约1,039.48亿元；2020年全年新发产品数量3,928只，新发产品规模约1,165.33亿元。

截至2020年12月末，公司为81家新三板企业提供做市服务。2020年，公司被全国股转系统评为“年度优秀做市规模做市商”。

（4）另类投资业务

公司通过全资子公司广发乾和以自有资金积极开展另类投资业务，目前以股权投资业务为主。

2018年，广发乾和共完成24个股权投资项目，投资金额8.21亿元；2019年，广发乾和聚焦布局消费、人工智能、科技、医药等行业，共新增19个股权投资项目，投资金额8.06亿元；2020年，广发乾和聚焦布局先进制造、半导体、医疗健康、新消费、TMT等几大领域，共新增25个股权投资项目，投资金额8.41亿元；截至2020年末，广发乾和已

完成股权投资项目142个。

（5）投资研究业务

公司的投资研究业务主要为机构客户提供包括宏观经济、策略、固定收益、金融工程、行业与上市公司等多领域的投资研究服务，获得机构客户的分仓交易佣金收入。具体包括在中国境内及香港为全国社保基金、保险公司、基金公司、私募基金、财务公司、证券公司及其他机构投资者提供研究报告及定制化的投资研究服务。本集团的股票研究涵盖中国28个行业和近700家A股上市公司，以及近150家香港联交所的上市公司。

公司卓越的研究能力在业界享有盛誉，获得了诸多殊荣：2017-2020连续多年获得新财富最佳分析师评选“本土最佳研究团队”第一名、连续七年获得“中国证券业分析师金牛奖”评选“五大金牛研究团队”奖等奖项。目前，公司正持续推进在合法合规前提下实施公司研究品牌的国际化。

（6）资产托管业务

公司立足于为各类资产管理产品提供优质的资产托管和基金服务业务，所提供的服务的对象涵盖基金公司及其子公司、证券公司及其资管子公司、期货公司及其子公司、商业银行及其理财子公司、私募基金管理人等各类资产管理机构。

截至2020年末，公司积极拓展市场、加强基础系统建设、提升综合服务能力、强化风险控制体系，不断提升客户满意度。

2018年末、2019年末及2020年末，公司提供资产托管及基金服务的总资产规模为人民币分别为1,866.71亿元、2,173.65亿元和3,268.32亿元；其中托管产品规模分别为776.73亿元、951.46亿元和1,565.03亿元，提供基金服务产品规模分别为1,089.97亿元、1,222.19亿元和1,703.29亿元。

4、投资管理业务板块

公司的投资管理业务板块主要包括资产管理业务、公募基金管理业务及私募基金管理业务。2018年至2020年，投资管理业务板块实现营业收入分别为42.44亿元、64.54亿元和104.35亿元。

（1）资产管理业务

公司提供资产管理服务以帮助客户实现金融资产的保值增值。公司的资产管理客户

包括个人及机构投资者。公司通过广发资管、广发期货及广发资管（香港）开展资产管理业务。

广发资管管理投资于多种资产类别及各种投资策略的客户资产，包括固定收益类、权益类、量化投资类及跨境类产品。广发资管的客户主要包括商业银行、信托公司、其他机构投资者和包括高净值人士在内的富裕人群。

2018年，在资管新规指引下，广发资管在管理规模同比下降的同时，稳定提升核心竞争力，继续推进主动管理等更有质量的内涵式增长转型工作。2019年是资管新规颁布后行业改革的元年，各类资管机构和产品的监管体系、监管尺度和规则逐步统一。在新一轮的行业竞争中，资管行业的头部效应愈加凸显。2020年，广发资管不断完善运作机制，加强基础设施建设，提升内控水平，持续提升主动管理能力、资产配置能力、产品创设能力、渠道营销能力等核心能力，整体上取得了良好的经营业绩；广发资管对大集合产品进行有序整改，截至2020年末已累计完成六只大集合产品的公募化改造；2020年，广发资管不断开拓新业务、新产品，产品线布局得到进一步完善。

截至2018年底，广发资管管理的集合资产管理计划、单一资产管理计划和专项资产管理计划的规模较2017年底同比分别下降25.88%、下降31.52%和上升12.73%，合计规模同比下降27.13%。截至2019年末，广发资管管理的集合资产管理计划、定向资产管理计划和专项资产管理计划的规模较2018年末同比分别下降31.89%、下降20.02%和上升37.79%，合计规模同比下降22.08%。截至2020年末，广发资管管理的集合资产管理计划、单一资产管理计划和专项资产管理计划的净值规模较2019年末分别上升11.18%、6.88%和下降51.64%，合计规模较2019年末上升2.28%。2018年至2020年各期末，广发资管资产管理业务规模情况如下表所示：

项目	资产管理净值规模（亿元）		
	2020年12月31日	2019年12月31日	2018年12月31日
集合资产管理业务	1,368.63	1,230.97	1,807.25
单一资产管理业务	1,514.35	1,416.85	1,771.48
专项资产管理业务	156.84	324.32	235.38
合计	3,039.82	2,972.14	3,814.11

截至2020年12月末，广发资管的合规受托资金规模在证券行业排名第九（数据来源：中国证券业协会，2021），截至2020年12月末，主动管理资产月均规模排名第六（数据来源：中国证券投资基金业协会，2021）。

公司主要通过广发期货开展期货资产管理业务。在境外资产管理业务领域，公司主要通过间接全资持股的子公司广发资管（香港）向客户提供就证券提供意见及资产管理服务。广发控股香港是香港首批获RQFII资格的中资金融机构之一。

（2）公募基金管理业务

公司主要通过控股子公司广发基金和参股公司易方达基金开展公募基金管理业务。

截至2018年底，公司持有广发基金51.135%的股权。广发基金是全国社保基金、基本养老保险基金的国内投资管理人之一，亦向保险公司、财务公司、其他机构投资者及高净值人群提供资产管理服务。此外，广发基金可在中国境内募集资金通过合格境内机构投资者计划（QDII）投资于境外资本市场，并可通过其全资子公司广发国际资产管理有限公司以RQFII方式将在境外募集资金投资于中国境内资本市场。截至2018年12月底，广发基金管理的公募基金规模合计4,684.45亿元，较2017年末增长67.34%；剔除货币市场型基金和短期理财债券基金后的规模合计1,989.20亿元，行业排名第6（数据来源：银河证券基金研究中心，2019）。

截至2018年底，公司持有易方达基金25%的股权，是其三个并列第一大股东之一。易方达基金是全国社保基金、基本养老保险基金的投资管理人之一，亦为保险公司、财务公司、企业年金、其他机构投资者及高净值人群提供资产管理服务。此外，易方达基金可在中国境内募集资金通过合格境内机构投资者计划（QDII）投资于境外资本市场，并可将在境外募集资金通过RQFII方式投资于中国境内资本市场。截至2018年底，易方达基金管理的公募基金规模合计6,540.28亿元，较2017年末增长7.63%，剔除货币市场型基金和短期理财债券基金后的规模合计2,553.23亿元，行业排名第1（数据来源：银河证券基金研究中心，2019）。

截至2019年末，公司持有广发基金60.59%的股权。广发基金是全国社保基金、基本养老保险基金的国内投资管理人之一，亦向保险公司、财务公司、其他机构投资者及高净值人群提供资产管理服务。此外，广发基金可在中国境内募集资金通过合格境内机构投资者计划（QDII）投资于境外资本市场，并可通过其全资子公司广发国际资产管

理有限公司以RQFII方式将在境外募集资金投资于中国境内资本市场。截至2019年末，广发基金管理的公募基金规模合计5,025.6亿元，较2018年末上升7.28%；剔除货币市场型基金和短期理财债券基金后的规模合计2,784.6亿元，行业排名第7（数据来源:中国银河证券基金研究中心，2020）。

截至2019年末，公司持有易方达基金22.65%的股权，是其三个并列第一大股东之一。易方达基金是全国社保基金、基本养老保险基金的投资管理人之一，亦为保险公司、财务公司、企业年金、其他机构投资者及高净值人群提供资产管理服务。此外，易方达基金可在中国境内募集资金通过合格境内机构投资者计划（QDII）投资于境外资本市场，并可将在境外募集资金通过RQFII方式投资于中国境内资本市场。截至2019年末，易方达基金管理的公募基金规模合计7,308.70亿元，较2018年末增长11.75%，剔除货币市场型基金和短期理财债券基金后的规模合计4,050.86亿元，行业排名第1（数据来源：中国银河证券基金研究中心，2020）。

截至2020年12月末，公司持有广发基金54.53%的股权。广发基金是全国社保基金、基本养老保险基金的国内投资管理人之一，亦向保险公司、财务公司、其他机构投资者及高净值人群提供资产管理服务。此外，广发基金可在中国境内募集资金通过合格境内机构投资者计划（QDII）投资于境外资本市场，并可通过其全资子公司广发国际资产管理有限公司以RQFII方式将在境外募集资金投资于中国境内资本市场。截至2020年末，广发基金管理的公募基金规模合计7,634.25亿元，较2019年末上升51.91%；剔除货币市场型基金和短期理财债券基金后的规模合计5,057.76亿元，行业排名第4（数据来源：公司统计，中国银河证券基金研究中心，2021）。

截至2020年12月末，公司持有易方达基金22.65%的股权，是其三个并列第一大股东之一。易方达基金是全国社保基金、基本养老保险基金的投资管理人之一，亦为保险公司、财务公司、企业年金、其他机构投资者及高净值人群提供资产管理服务。此外，易方达基金可在中国境内募集资金通过合格境内机构投资者计划（QDII）投资于境外资本市场，并可将在境外募集资金通过RQFII方式投资于中国境内资本市场。截至2020年末，易方达基金管理的公募基金规模合计12,251.67亿元，较2019年末上升67.63%，剔除货币市场型基金和短期理财债券基金后的规模合计8,052.72亿元，行业排名第1（数据来源：公司统计，中国银河证券基金研究中心，2021）。

（3）私募基金管理业务

发行人主要通过全资子公司广发信德从事私募基金管理业务。

2018年，广发信德及其管理的基金共完成46个股权投资项目，投资金额近30亿元；截至2018年底，广发信德及其管理的基金已完成243个股权投资项目投资，其中有20个项目已通过IPO上市，有60个项目通过上市公司并购等其他方式实现退出。截至2018年底，广发信德设立并管理了34支私募基金，管理客户资金总规模近百亿元。在境外市场，本集团主要通过间接全资持股的子公司广发投资（香港）及其下属子公司从事投资及私募股权管理业务，已完成的投资主要覆盖新能源、TMT、健康科学等领域，部分投资项目已通过并购退出或在香港、美国等证券交易所上市。

2019年，广发信德聚焦布局生物医药、智能制造、企业服务等行业。2019年，广发信德管理的基金共完成多个股权投资项目，投资金额约10亿元；截至2019年末，广发信德及其管理的基金已完成约250个股权投资项目投资。截至2019年末，广发信德设立并管理了近40支私募基金，管理客户资金总规模近百亿元。在境外市场，本集团主要通过间接全资持股的子公司广发投资（香港）及其下属子公司从事投资及私募股权管理业务，已完成的投资主要覆盖新能源、TMT、健康科学等领域，部分投资项目已通过并购退出或在香港、美国等证券交易所上市。

2020年度，广发信德聚焦布局生物医药、智能制造、企业服务等行业。截至2020年末，广发信德设立并管理了40余支私募基金，管理客户资金总规模超百亿元。在境外市场，本集团主要通过间接全资持股的子公司广发投资（香港）及其下属子公司从事投资及私募股权管理业务，已完成的投资主要覆盖新能源、TMT、生物医疗等领域，部分投资项目已通过并购退出或在香港、美国等证券交易所上市。

（五）公司主营业务和经营性资产实质变更情况

报告期内，发行人主营业务合经营性资产未发生实质变更。

（六）报告期的重大资产重组情况

最近三年及一期，发行人未发生导致发行人主营业务和经营性资产发生实质变更的重大资产购买、出售和置换的情况。

八、媒体质疑事项

报告期内，发行人不存在媒体质疑事项。

九、发行人内部管理制度

1、内部管理制度建设情况

公司明确了董事会、监事会、稽核部门和其他内部机构在内部控制的监督检查和评价方面的职责权限：董事会审计委员会主要负责审查公司内部控制及其实施情况的有效性及对公司内、外部审计的监督和核查；监事会独立行使监督职权，向全体股东负责，对公司财务及公司董事、高级管理人员执行公司职务的行为进行监督和质询，维护公司及股东的合法权益；稽核部和风险管理部、合规与法律事务部、各业务及管理部门分工协作，对内部控制制度建立和执行情况进行定期、不定期监督检查；稽核部门对董事会负责，根据外部要求和公司经营管理需要，对业务、管理部门及分支机构等进行稽核检查并督促整改。

公司高度重视内部控制制度及相关机制的建设。公司按照《公司法》《证券法》《证券公司监督管理条例》《证券公司内部控制指引》《深圳证券交易所上市公司内部控制指引》《香港上市规则》《企业内部控制基本规范》及其配套指引等相关规定，综合考虑内部环境、风险评估、控制活动、信息与沟通、内部监督等因素，结合公司实际情况，不断完善各项内部控制制度，进一步建立健全了一套与公司业务性质、规模和复杂程度相适应的内部控制体系。

根据《关于印发<企业内部控制基本规范>的通知》（财会[2008]7号）及广东证监局《关于做好辖区主板上市公司内控规范实施工作的通知》（广东证监[2012]27号）的要求，并结合内外部环境变化和项目开展情况，公司稽核部有针对性地选取若干重要环节进行内控梳理和评价，及时跟踪、发现和完善公司内部控制缺陷。通过以上工作，公司对缺失或欠完善的制度规定进行了补充和修正，细化和优化了部分业务流程及内部控制措施，使公司各个流程更加合理、有效。

（1）风险控制制度

风险控制方面，发行人制定了《广发证券股份有限公司董事会风险管理委员会议事规则》《广发证券股份有限公司关联交易管理制度》《广发证券股份有限公司募集资金使用管理制度》等风险控制管理制度。其中，《广发证券股份有限公司董事会风险管理委员会议事规则》明确了风险管理委员会对公司的整体风险状况进行评估，对公司的总

体风险管理进行监督，以确保与公司经营活动相关联的各种风险控制在合理的范围内。

《广发证券股份有限公司关联交易管理制度》明确了关联交易的基本原则、关联人和关联交易的定义、关联交易的决策程序以及对于关联交易的信息披露要求，规范公司的关联交易行为，维护公司股东特别是中小投资者和公司债权人的合法权益。《广发证券股份有限公司募集资金使用管理制度》对募集资金的存储、使用、变更以及监督作了详细规定，规范了公司募集资金的使用与管理，最大限度地保障投资者的权益，提高募集资金的使用效率。

（2）会计核算和财务管理制度

会计核算和财务管理方面，发行人参照企业会计准则的要求，制定了较完整的内部控制制度，包括《公司章程》中的财务会计和内部审计制度，并且制定了《广发证券股份有限公司董事会审计委员会议事规则》，界定公司审计委员会的具体职责为：审查及检讨公司财务监控、内部监控系统、风险管理制度及其实施情况的有效性；指导公司内部审计机构的工作，监督检查内部审计制度及其实施情况；监督年度审计工作；担任公司与外部审计之间的主要代表，负责监察二者之间的关系等。

（3）人力资源管理制度

人力资源管理方面，发行人建立了独立的劳动人事制度，拥有独立完整的劳动、人事及薪酬管理体系，与第一大股东等股东单位完全分离。公司董事、监事和高级管理人员的选聘符合《公司法》《证券法》等有关规定，发行人现任董事、监事和高级管理人员均符合有关法律、行政法规、部门规章、规范性文件、《深交所上市规则》及交易所其他相关规定等要求的任职资格。发行人高级管理人员不存在在第一大股东等股东单位任职的情形，也未在其他营利性机构兼职或者从事其他经营性活动。发行人建立了完善的劳动用工、人事管理、薪酬管理和社会保障制度，且与全体员工均依法签订了《劳动合同》，发行人拥有独立的劳动用工权力，不存在受股东干涉的情形。

（4）重大事项决策管理制度

重大事项决策管理方面，发行人依据《公司法》《公司章程》以及相关法律法规建立健全法人治理结构，制定了《广发证券股份有限公司股东大会议事规则》《广发证券股份有限公司董事会议事规则》《广发证券股份有限公司监事会议事规则》《广发证券股份有限公司总经理工作细则》《广发证券股份有限公司独立董事工作规则》等制度，

规范了各部门工作内容、职责和权限，发行人严格按照《公司章程》以及相关规则规定履行内部决策程序，明确了重大事项决策的流程。

（5）信息披露事务和投资者关系管理制度

信息披露事务和投资者关系管理方面，为确保公司信息披露的及时、准确、充分、完整，保护投资者合法权益，加强公司信息披露事务管理，促进公司依法规范运作，维护本期债券投资者的合法权益，根据《公司法》《证券法》等法律、法规及《公司章程》的有关规定，结合公司的实际情况，发行人制定和完善了《广发证券股份有限公司信息披露事务管理制度》和《广发证券股份有限公司投资者关系管理制度》等一系列内控制度。公司严格按照相关规定，规范了信息的传递、披露和审核以及投资者关系活动的流程。董事会秘书和公司秘书负责公司信息披露事务，对公司和董事会负责；公司秘书和证券事务代表协助董事会秘书或根据董事会秘书的授权从事信息披露事务，与公司股票上市地证券监督管理机构及相关交易所保持联系，办理信息披露事务；公司董事会办公室是公司信息披露事务的具体执行机构。

此外，发行人制定了《内幕信息知情人管理办法》和《内幕信息知情人登记管理规程》，进一步规范内幕信息管理，加强内幕信息保密工作。根据该办法，董事会办公室是发行人内幕信息的管理部门及信息披露的具体执行部门，由董事会秘书直接领导。发行人与董事会秘书、证券事务代表和董事会办公室具体执行信息披露事务人员均签订了保密协议，要求其承诺在任职期间以及在离任后持续履行保密义务直至有关信息披露为止。发行人定期报告公告前，发行人的主要股东、中介服务机构等内幕信息知情人积极配合发行人完成内幕信息知情人登记工作。定期报告和定期报告的内幕信息知情人登记表同时报送深交所。

发行人现有内部管理制度已建立健全，能够适应发行人管理的要求和发展的需要。自相关制度制定以来，各项制度得到了有效的实施，保证了发行人财务收支和经营活动的合法性和规范化。

2、内部管理制度运行情况

按照企业内部控制规范体系的规定，公司建立健全和有效实施内部控制，评价其有效性，并如实披露内部控制评价报告是公司董事会的责任。监事会对董事会建立和实施内部控制进行监督。经营管理层负责企业内部控制的日常运行。公司内部控制的目的是

合理保证经营管理合法合规、资产安全、财务报告及相关信息真实完整，提高经营效率和效果，促进实现发展战略。由于内部控制存在的固有局限性，故仅能为实现上述目标提供合理保证。公司已建立了内部控制监督检查机制，内控缺陷一经识别，公司将立即采取整改措施。此外，由于情况的变化可能导致内部控制变得不恰当，或对控制政策和程序遵循的程度降低，根据内部控制评价结果推测未来内部控制的有效性具有一定的风险。

公司董事会已按照《企业内部控制基本规范》的要求对公司内部控制进行了评价，认为公司内部控制截至2020年12月31日，未发现公司存在财务报告和非财务报告内部控制重大缺陷或重要缺陷。

公司将继续按照《企业内部控制基本规范》《香港上市规则》附录十四《企业管治守则》的规定和要求，根据外部经营环境的变化，结合公司发展的实际需求，继续完善内部控制制度，规范内部控制制度执行，强化内部控制监督检查，促进公司健康、可持续发展。

十、发行人违法违规及受处罚情况

（一）近三年发行人因违法违规受处罚的情况

发行人因违法违规受处罚情况如下：

1、2018年2月26日，因分支机构监管报表报送工作出现数据漏报、错报等问题，广东证监局向公司下发了《监管关注函》（广东证监函[2018]246号），对公司汕头潮南峡山营业部、汕头珠池路营业部、广州花城大道营业部提出监管关注。

对此，公司高度重视，立即责令相关分支机构进行自查整改，组织对监管规定进行再学习，并及时向广东证监局报送了整改报告。

2、2018年3月19日，因监管部门对发行人浙江大东南集团有限公司“，因东南01因公司债募集资金使用不规范等问题高度关注，浙江证监局向公司（主承销商）下发了《监管关注函》（浙证监债券字[2018]9号），要求公司进行自查并提供本项目底稿和自查报告。

对此，公司高度重视，立即安排专职工作小组对本项目发行承销环节的履职情况及工作底稿进行了全面梳理与自查，并向浙江证监局进行了报告。

3、2018年9月4日，因公司个别投行员工在担任广州市明道灯光科技股份有限公司、常州华科聚合物股份有限公司首次公开发行股票并上市保荐代表人过程中，未勤勉尽责，对相关事项的核查不充分，中国证监会对上述员工采取出具警示函的行政监管措施。

对此，公司进行了全面总结和反思，对相关责任人员进行了内部问责处理，进一步完善执业规范和指引，明确和细化尽职调查的手段、标准和要求，提高员工执业水平和责任意识。

4、2018年9月5日，因广发信德全资子公司广发信德智胜投资管理有限公司管理的部分基金产品在募集说明书或基金合同中约定预期收益率或业绩基准收益率并按照约定的收益率向投资者支付收益，未采取问卷调查等方式对个别基金投资者的风险识别能力和风险承担能力进行评估，未对个别基金进行托管，且未在基金合同中明确保障私募财产安全的制度措施和纠纷解决机制等问题，广东证监局向广发信德智胜投资管理有限公司下发了《关于对广发信德智胜投资管理有限公司采取责令改正措施的决定》（广东证监局行政监管措施决定书[2018]54号），要求对存在的问题进行整改并报送整改报告。

对此，广发信德智胜投资管理有限公司高度重视，制定了切实有效的整改方案，对上述问题进行了整改，并按要求向广东证监局报送了整改报告。

5、2018年9月5日，因广发合信管理的部分基金产品在募集说明书或基金合同中约定预期收益率或业绩基准收益率并按照约定的收益率向投资者支付收益、未采取问卷调查等方式对个别基金投资者的风险识别能力和风险承担能力进行评估、合规风控负责人变更未及时向基金业协会报告等问题，广东证监局向广发合信下发了《关于对广发合信产业投资管理有限公司采取责令改正措施的决定》（广东证监局行政监管措施决定书[2018]53号），要求广发合信对存在的问题进行整改并报送整改报告。

对此，广发合信高度重视，由公司高管牵头，组织全体员工对函件所反映的问题进行积极整改，并按要求向广东证监局报送了整改报告。

6、2018年9月20日，因广发基金子公司瑞元资本管理有限公司未编制并向部分产品的资产委托人报送委托财产的投资报告、某一客户的风险等级与产品风险等级不匹配等问题，广东证监局向瑞元资本管理有限公司下发了《关于对瑞元资本管理有限公司采取责令改正措施的决定》（广东证监局行政监管措施决定书[2018]67号），要求瑞元资本管理有限公司采取切实有效的整改措施并报送整改报告。

对此，瑞元资本管理有限公司高度重视，立即进行全方面的自查、整改，进一步完善业务合规管理，并按要求向广东证监局报送了整改报告。

7、2018年10月17日，广发期货因资产管理业务存在第三方投顾或投资经理直接执行投资指令、未经交易员确认的问题，违反了《期货公司监督管理办法》第四十六条的规定，广东证监局向广发期货下发了《关于对广发期货有限公司采取责令改正措施的决定》（广东证监局行政监管措施决定书[2018]77号），要求广发期货切实采取整改措施并报送整改报告。

对此，广发期货高度重视，切实采取整改措施，加强资产管理业务管理，依法合规开展业务，并按要求向广东证监局报送了整改报告。

8、2018年12月3日，中国证券业协会向公司出具《关于加强公司债券受托管理履职的提醒函》（中证协函[2018]622号），指出公司受托管理的某公司债券项目发行人在募集资金使用等方面存在问题，要求公司加强受托管理履职。

对此，公司持续督促发行人对相关问题进行整改，认真总结原因，进一步规范受托管理执业行为，提高受托管理履职能力，切实防范违规情形发生。

9、2018年12月4日，因公司台州白云山西路证券营业部在2017年9月30日之前存在从业人员替客户办理证券交易操作、私自违规为客户的融资活动提供便利、营业部现场使用和管理电脑等设备不符合公司内部管理规定等问题，浙江证监局向该营业部下发《关于对广发证券股份有限公司台州白云山西路证券营业部采取责令改正措施的决定》（浙江证监局行政监管措施决定书[2018]85号）和《关于对包杨兵采取出具警示函的措施的决定》（浙江证监局行政监管措施决定书[2018]83号）。

对此，公司高度重视，对相关责任人员进行了内部问责处理，营业部对相关问题进行了自查整改，并向浙江证监局提交了整改工作报告。

10、2018年8月，公司某证券分析师团队在四家上市公司发布半年报公告的当晚撰写了四篇点评文章，上传至团队共用的有道云账户。随后，该团队某证券分析师私自将四篇点评文章以有道云链接形式发送至其自行维护的数个微信群。2019年1月4日，公司收到广东证监局《关于责成广发证券股份有限公司对证券分析师旷实等人利用网络工具分享评论文章事件进行自查整改和内部问责的通知》（广东证监函[2019]7号）。

对此，公司高度重视，立即就证券研究报告发布相关业务开展全面自查，并进一步完善自媒体管理工作机制，对相关责任人员进行了内部问责处理，按期向广东证监局提交了整改报告。

11、2019年1月11日，公司收到广东证监局《关于责成广发证券股份有限公司对东莞虎门证券营业部进行内部问责的通知》（广东证监函[2019]59号），指出公司东莞虎门营业部原客户经理叶潮龙存在以不正当竞争方式吸引投资者开户的行为，责成公司对上述违规行为进行自查整改和内部问责。

对此，公司高度重视，由总部相关部门成立联合工作小组，向营业部下发风险警示函并进行合规考核扣分，对相关责任人员进行了问责处理；同时对营业部内部控制、营销人员及经纪人管理、合规管理等情况进行自查整改，并从总部和分支机构层面加强合规培训、严格落实合规检查，强化执业规范，全面防范风险。

12、2019年3月25日，公司收到广东证监局《关于对广发证券股份有限公司采取责令改正措施的决定》（广东证监局行政监管措施决定书[2019]20号），指出公司存在对境外子公司管控不到位，未有效督促境外子公司强化合规风险管理及审慎开展业务等问题。广东证监局依照《证券公司监督管理条例》，决定对公司采取责令改正的行政监管措施。

对此，公司高度重视，积极组织整改，已按照监管要求结合整改情况向广东证监局提交了整改报告。

13、2019年4月19日，因公司存在以低于成本价格参与公司债券项目投标的情形，广东证监局向公司下发了《关于对广发证券股份有限公司采取责令改正措施的决定》（广东证监局行政监管措施决定书（2019）28号），责成公司对相关问题予以改正，提交整改报告，并严格追究相关责任人员责任。

对此，公司高度重视，按要求进行整改，组织对监管规定进行再学习，对相关人员进行内部问责，并及时向广东证监局提交了整改报告。

14、2019年6月20日，因公司对广发控股香港风险管控缺失、合规管理存在缺陷、内部管控不足以及未做好广发控股香港月度数据统计工作，向监管部门报送的数据不准确的问题，中国证监会出具了《关于对林治海采取监管谈话措施的决定》（中国证监会行政监管措施决定书[2019]15号）。

15、2019年8月5日，因公司对广发控股香港风险管控缺失、合规管理存在缺陷、内部管控不足以及未做好广发控股香港月度数据统计工作，向监管部门报送的数据不准确的问题，公司收到中国证监会《关于对广发证券股份有限公司采取限制业务活动措施的决定》（中国证监会行政监管措施决定书〔2019〕31号）。根据该限制业务活动的行政监管措施决定书，中国证监会决定对公司采取限制增加场外衍生品业务规模6个月、限制增加新业务种类6个月的行政监管措施。

对此，公司高度重视，积极整改，组织全面排查各业务线风险隐患并及时化解，持续优化集团内控体系建设和风险管理水平，尤其加强对子公司的风险管控与合规管理，督促各子公司加强风险管控。

16、2019年10月16日，因在担任某公司首次公开发行股票并上市保荐代表人过程中，未勤勉尽责，对发行人客户、供应商、股权转让等情况的核查不充分，违反了《证券发行上市保荐业务管理办法》第四条的规定，公司保荐代表人刘某、袁某收到中国证监会《关于对刘某、袁某采取监管谈话措施的决定》（中国证券监督管理委员会行政监管措施决定书〔2019〕40号）。

对此，公司高度重视，安排相关人员按要求接受监管谈话并对相关责任人员进行了内部问责，组织对内外部尽职调查规则制度的培训学习，持续加强投行项目管理和人员执业管理。

17、2019年11月21日，因在保荐某公司首次公开发行股票并在创业板上市过程中，保荐代表人未审慎执业，未勤勉尽责，未能督促发行人完整披露关联方及关联交易，违反了《证券发行上市保荐业务管理办法》第四条的规定，公司及相关保荐代表人玄某、杜某收到中国证监会《关于对广发证券股份有限公司及保荐代表人玄某、杜某采取出具警示函监管措施的决定》（中国证券监督管理委员会行政监管措施决定书〔2019〕50号）。

对此，公司高度重视，组织相关部门开展深入调查，对相关责任人员进行内部问责处理，并积极组织整改，要求投行业务人员合规执业、勤勉尽责，切实防范公司及个人执业风险。

18、2019年12月10日，因公司武汉珞狮路证券营业部配备的信息技术人员从事了营销活动，违反了《关于加强证券经纪业务管理的规定》第四条第（一）项的规定，该营

业部收到湖北证监局《关于对广发证券股份有限公司武汉珞狮路证券营业部采取出具警示函措施的决定》（湖北证监局行政监管措施决定书（2019）41号）。

对此，公司高度重视，对营业部负责人进行了内部问责，同时组织各分支机构开展自查，对不合规问题进行规范整改。

19、2019年12月17日，因存在合规部门中具有3年以上相关领域工作经历的合规人员数量占比不足1.5%、部分合规人员薪酬低于公司同级别平均水平等问题，违反了《证券公司和证券投资基金管理公司合规管理办法》的有关规定，公司收到中国证监会《关于对广发证券股份有限公司采取出具警示函措施的决定》（中国证券监督管理委员会行政监管措施决定书（2019）57号）。

对此，公司高度重视，对存在的问题进行梳理并研究提出整改方案，后续将按要求落实整改。

20、2020年4月30日，公司收到广东证监局《关于对广发证券股份有限公司采取出具警示函措施的决定》（中国证券监督管理委员会广东监管局行政监管措施决定书（2020）58号），指出公司在担任中铁宝盈新三板特定资产管理计划财务顾问过程中，存在对相关项目尽职调查、投资决策、投后管理不够审慎，内部业务授权管控不足等问题。

对此，公司认真落实整改要求，不断健全内部控制，切实加强员工执业行为管理，并对责任人员进行了内部问责。

21、2020年7月20日，公司收到广东证监局《关于对广发证券股份有限公司采取责令改正、限制业务活动、责令限制高级管理人员权利监管措施的决定》（中国证券监督管理委员会广东监管局行政监管措施决定书（2020）97号），指出公司在康美药业2014年非公开发行优先股项目、2015年公司债券项目、2016年非公开发行股票项目、2018年公司债券项目、康美实业投资控股有限公司2017年可交换公司债券项目中未勤勉尽责，尽职调查环节基本程序缺失，缺乏应有的执业审慎，内部质量控制流于形式，未按规定履行持续督导与受托管理义务。广东证监局对公司采取责令改正、暂停公司保荐机构资格6个月、暂不受理公司债券承销业务有关文件12个月及责令限制高级管理人员权利的行政监管措施。同时，公司高级管理人员秦力、欧阳西收到广东证监局公开谴责、监管谈话的行政监管措施决定；公司高级管理人员张威收到广东证监局监管谈话的行政监管

措施决定；相关投行业务人员收到广东证监局认定为不适当人选的行政监管措施决定；另外三名项目内核负责人收到广东证监局监管谈话的行政监管措施决定。

对此，公司深刻汲取教训、认真反思、严格落实整改要求，并按照内部问责制度对责任人员进行内部问责。同时，公司通过调整投资银行业务组织架构，进一步强化公司投资银行业务的内部控制机制，健全完善分工合理、权责明确、相互制衡、有效监督的内控机制，加强对投资银行业务的整体合规管理和全面风险管理，确保坚持诚实守信、勤勉尽责的底线要求。公司将始终秉承“以客户为中心”的经营理念，以平台化、专业化、精细化、数字化为导向，打造一流的全生命周期的资源配置型现代投资银行，切实提升投资银行业务质量。公司将持续强化作为资本市场中介机构的责任、能力和职业操守建设，提升服务实体经济能力，为新时代资本市场高质量发展贡献力量。

22、2020年12月22日，公司深圳壹方中心营业部收到深圳证监局《关于对广发证券股份有限公司深圳壹方中心证券营业部采取出具警示函措施的决定》（中国证券监督管理委员会深圳监管局行政监管措施决定书〔2020〕213号），指出营业部未按规定对员工行为进行监测，存在个别员工手机号未备案也未纳入监测范围的情形，违反了《证券公司和证券投资基金管理公司合规管理办法》第六条的规定。

对此，公司不断提高员工执业行为培训督导和检查力度，进一步完善系统功能，提升了员工行为监测管控效果并已向深圳证监局提交了整改工作报告。

（二）报告期内发行人股东、董事、监事及高级管理人员因违法违规受处罚情况

报告期内，公司无控股股东及实际控制人。报告期内，公司董事会、董事、监事、持有5%以上股份的股东不存在被有权机关处罚、涉及重大诉讼事项、被移送司法机关或追究刑事责任、或被中国证监会采取市场禁入、被认定为不适当人选、或被其他行政管理部门处罚，以及被中国证券业协会或证券交易所公开批评、公开谴责等情形。

2020年7月20日，公司收到广东证监局《关于对广发证券股份有限公司采取责令改正、限制业务活动、责令限制高级管理人员权利监管措施的决定》（中国证券监督管理委员会广东监管局行政监管措施决定书〔2020〕97号），指出公司在康美药业2014年非公开发行优先股项目、2015年公司债券项目、2016年非公开发行股票项目、2018年公司债券项目、康美实业投资控股有限公司2017年可交换公司债券项目中未勤勉尽责，尽职调查环节基本程序缺失，缺乏应有的执业审慎，内部质量控制流于形式，未按规定履行

持续督导与受托管理义务。广东证监局对公司采取责令改正、暂停公司保荐机构资格6个月、暂不受理公司债券承销业务有关文件12个月及责令限制高级管理人员权利的行政监管措施。同时，公司高级管理人员秦力、欧阳西收到广东证监局公开谴责、监管谈话的行政监管措施决定；公司高级管理人员张威收到广东证监局监管谈话的行政监管措施决定；相关投行业务人员收到广东证监局认定为不适当人选的行政监管措施决定；另外三名项目内核负责人收到广东证监局监管谈话的行政监管措施决定。

公司现任董事、监事、高级管理人员的任职符合《公司法》和《公司章程》的有关规定。

（三）发行人未被列入失信被执行人名单的情况

截至本募集说明书出具日，发行人及其下属境内控股子公司均未被列入失信被执行人名单。

第四节 财务会计信息

安永华明会计师事务所（特殊普通合伙）对广发证券股份有限公司2018年度、2019年度和2020年度的财务报表进行了审计，分别出具了安永华明（2019）审字第61266642_G01号、安永华明（2020）审字第61266642_G01号和安永华明（2021）审字第61266642_G01号标准无保留意见审计报告。本募集说明书所引用的发行人2018年至2020年度财务数据均来自于前述经审计的财务报表及其附注。除特别说明外，本节分析披露的财务会计信息以最近三年及一期的财务报表为准。

一、会计政策/会计估计调整对财务报表的影响

（一）财务报表的编制基础

1、编制基础

报告期内，发行人财务报表均按照财政部颁布的《企业会计准则——基本准则》以及其后颁布及修订的具体会计准则、应用指南、解释以及其他相关规定（统称“企业会计准则”）编制。财务报表均以持续经营为基础列报。编制财务报表时，除某些金融工具外，均以历史成本为计价原则。资产如果发生减值，则按照相关规定计提相应的减值准备。

2、记账基础和计价原则

发行人会计核算以权责发生制为记账基础。除某些金融工具以公允价值计量外，报告期内的财务报表均以历史成本作为计量基础。资产如果发生减值，则按照相关规定计提相应的减值准备。

在历史成本计量下，资产按照购置时支付的现金或者现金等价物的金额或者所付出的对价的公允价值计量。负债按照因承担现时义务而实际收到的款项或者资产的金额，或者承担现时义务的合同金额，或者按照日常活动中为偿还负债预期需要支付的现金或者现金等价物的金额计量。

公允价值是市场参与者在计量日发生的有序交易中，出售一项资产所能收到或者转移一项负债所需支付的价格。无论公允价值是可观察到的还是采用估值技术估计的，在财务报表中计量和披露的公允价值均在此基础上予以确定。

公允价值计量基于公允价值的输入值的可观察程度以及该等输入值对公允价值计量整体的重要性，被划分为三个层次：第一层次输入值是在计量日能够取得的相同资产或负债在活跃市场上未经调整的报价；第二层次输入值是除第一层次输入值外相关资产或负债直接或间接可观察的输入值；第三层次输入值是相关资产或负债的不可观察输入值。

每个资产负债表日，发行人对在财务报表中确认的持续以公允价值计量的资产和负债进行重新评估，以确定是否在公允价值计量层次之间发生转换。

3、持续经营

发行人对报告期内的持续经营能力进行了评价，未发现对持续经营能力产生重大怀疑的事项和情况。因此，报告期内财务报表系在持续经营假设的基础上编制。

（二）会计政策变更

1、2018年主要会计政策变更

发行人于2018年1月1日开始采用财政部于2017年修订的《企业会计准则第22号—金融工具确认和计量》、《企业会计准则第23号—金融资产转移》、《企业会计准则第24号—套期会计》和《企业会计准则第37号—金融工具列报》（简称“新金融工具准则”）以及《企业会计准则第14号—收入》。此外，2018年财务报表还按照中国证券业协会2018年7月27日下发的《关于建议使用<证券公司财务报表格式>的通知》（中证协发[2018]181号）和《关于修订印发2018年度金融企业财务报表格式的通知》（财会〔2018〕36号）要求编制。

（1）新金融工具准则

新金融工具准则改变了金融资产的分类和计量方式，确定了三个主要的计量类别：摊余成本；以公允价值计量且其变动计入其他综合收益；以公允价值计量且其变动计入当期损益。企业需考虑自身业务模式，以及金融资产的合同现金流特征进行上述分类。权益类投资需按公允价值计量且其变动计入当期损益，但在初始确认时可选择将非交易性权益工具投资不可撤销地指定为以公允价值计量且其变动计入其他综合收益的金融资产。

新金融工具准则要求金融资产减值计量由“已发生损失模型”改为“预期信用损失模型”，适用于以摊余成本计量的金融资产、以公允价值计量且其变动计入其他综合收益

的金融资产，以及贷款承诺和财务担保合同。

对于金融资产发生信用减值的过程分为三个阶段：

第一阶段：信用风险自初始确认后未显著增加。按照未来12个月的预期信用损失计量损失准备，并按其账面余额（即未扣除减值准备）和实际利率计算利息收入；

第二阶段：信用风险自初始确认后已显著增加但尚未发生信用减值。按照整个存续期的预期信用损失计量损失准备，并按其账面余额和实际利率计算利息收入；

第三阶段：初始确认后发生信用减值。按照整个存续期的预期信用损失计量损失准备，并按其摊余成本（账面余额减已计提减值准备，也即账面价值）和实际利率计量。

发行人于2018年1月1日起采用新金融工具准则。发行人未重述比较信息，因采用新金融工具准则引起的差异调整直接计入2018年1月1日的所有者权益期初余额。发行人在首次执行日，金融资产和金融负债执行新金融工具准则前后的分类和计量调节表、对发行人年初所有者权益的影响以及金融资产减值准备的调节表的相关信息详见2018年审计报告附注十三。

（2）收入准则

新收入准则为规范与客户之间的合同产生的收入建立了新的收入确认模型。根据新收入准则，确认收入的方式应当反映主体向客户转让商品或提供服务的模式，收入的金额应当反映主体因向客户转让该等商品和服务而预计有权获得的对价金额。同时，新收入准则对于收入确认的每一个环节所需要进行的判断和估计也做出了规范。按照准则要求，首次执行本准则的企业，应当根据首次执行本准则的累积影响数，调整首次执行本准则当年年初留存收益及财务报表其他相关项目金额，对可比期间信息不予调整。企业可以仅对在首次执行日尚未完成的合同的累积影响数进行调整。此次变更对发行人当期及前期的净利润、总资产和净资产不产生重大影响。

（3）2019年1月1日生效的企业会计准则的影响

于2018年12月，财政部颁布了经修订的《企业会计准则第21号——租赁》（以下简称“新租赁准则”）。该准则的核心变化是，取消承租人关于融资租赁与经营租赁的分类，要求承租人对所有租赁（选择简化处理的短期租赁和低价值资产租赁除外）确认使用权资产和租赁负债，并分别确认折旧和利息费用。在出租人方面，该准则基本沿袭了现行租

赁准则的会计处理规定，但改进了出租人的信息披露，要求出租人披露对其保留的有关租赁资产的权利所采取的风险管理战略、为降低相关风险所采取的措施等。

发行人于2019年1月1日起采用新租赁准则。截至2018年12月31日，发行人根据与出租人签订的租赁合同，不可撤销租赁的最低租赁付款额参见2018年审计报告附注十四。发行人已经进行了评估，上述新租赁准则的采用，会增加发行人的总资产和总负债，但不会对发行人的所有者权益产生重大影响。

(4) 财务报表列报方式变更

根据《关于修订印发2018年度一般企业财务报表格式的通知》（财会[2018]15号）和《关于修订印发2018年度金融企业财务报表格式的通知》（财会〔2018〕36号）要求，资产负债表中，企业应当按照《企业会计准则第22号——金融工具确认和计量》（2017年修订）的相关规定确认利息收入和利息费用。基于实际利率法计提的金融工具的利息应包含在相应金融工具的账面余额中，并反映在相关“金融投资：债权投资”、“金融投资：其他债权投资”、“拆入资金”、“卖出回购金融资产”、“应付债券”、“长期借款”等项目中，而不应单独列示“应收利息”项目或“应付利息”项目。“应收利息”科目和“应付利息”科目应仅反映相关金融工具已到期可收取或应支付但于资产负债表日尚未收到或尚未支付的利息，通常由于金额相对较小，应在“其他资产”或“其他负债”项目中列示。利润表中，“利息收入”项目，反映企业按照《企业会计准则第22号——金融工具确认和计量》（2017年修订）相关规定对分类为以摊余成本计量的金融资产和分类为以公允价值计量且其变动计入其他综合收益的金融资产按照实际利率法计算的利息收入。其他项目的利息收入不得计入本项目；应计入本项目的利息收入金额也不得计入“投资收益”等其他项目。

该列报方式变更对发行人合并及母公司净利润和股东权益无影响。

2、2019年主要会计政策变更

2018年，财政部颁布了经修订的《企业会计准则第21号——租赁》(以下简称“新租赁准则”)，新租赁准则采用与现行融资租赁会计处理类似的单一模型，要求承租人对除短期租赁和低价值资产租赁以外的所有租赁确认使用权资产和租赁负债，并分别确认折旧和利息费用。发行人于2019年1月1日开始按照新修订的租赁准则进行会计处理，对首次执行日前已存在的合同，选择不重新评估其是否为租赁或者包含租赁，并根据首次执

行新租赁准则的累积影响数，调整期初留存收益及财务报表其他相关项目金额，不调整可比期间信息。

发行人对于首次执行日前的经营租赁，根据剩余租赁付款额按首次执行日增量借款利率折现的现值计量租赁负债，按与租赁负债相等的金额计量使用权资产，并根据预付租金进行必要调整。发行人首次执行新租赁准则时采用了下列简化处理：

-将于首次执行日后12个月内完成的租赁，可作为短期租赁处理；

-计量租赁负债时，具有相似特征的租赁可采用同一折现率；使用权资产的计量不包含初始直接费用；

-存在续租选择权或终止租赁选择权的，发行人根据首次执行日前选择权的实际行使及其他最新情况确定租赁期；

-首次执行日前的租赁变更，发行人根据租赁变更的最终安排按照新租赁准则进行会计处理。采用新租赁准则对2019年1月1日的影响如下：

	<u>人民币元</u>
资产	
使用权资产	522,947,804.22
其他资产	(23,432,347.80)
总资产	<u>499,515,456.42</u>
负债	
租赁负债	498,790,188.62
其他负债	725,267.80
总负债	<u>499,515,456.42</u>
权益调整总额	-
留存收益	-

2018年12月31日的经营租赁承诺可调节至2019年1月1日的租赁负债，具体如下：

	<u>人民币元</u>
2018年12月31日的经营租赁承诺余额	667,607,186.73

减：2019年1月1日尚未起租	11,088,004.20
2019年1月1日的加权平均增量借款利率	4.87%
经营租赁承诺在2019年1月1日的折现金额	581,218,946.05
减：	
短期租赁	17,031,610.28
剩余租赁期少于12个月的租赁	65,397,147.15
2019年1月1日的租赁负债	498,790,188.62

发行人已经进行了评估，新租赁准则的采用，会增加发行人的总资产和总负债，但不会对发行人的所有者权益、净利润产生重大影响。

3、2020年主要会计政策变更

2020年度，公司会计政策无重大变化。

（三）会计估计变更

1、2019年重要会计估计变更

根据《企业会计准则第4号——固定资产》第十九条，“企业至少应当于每年年度终了，对固定资产的使用寿命、预计净残值和折旧方法进行复核。使用寿命预计数与原先估计数有差异的，应当调整固定资产使用寿命”。

为了更公允地反映发行人财务状况和经营成果，使固定资产折旧年限更加接近其实际使用寿命，适应发行人业务发展和固定资产管理的需要，发行人评估了固定资产的使用情况和使用年限。对三类固定资产折旧年限进行了变更。此项变更自2019年1月1日起适用，变更前后采用的会计估计如下：

资产类别	变更前使用年限	变更后使用年限
房屋建筑物	30-35年	30-50年
固定资产装修	5年	5-10年
通讯设备及电脑设备	5年	3-5年

（四）前期会计差错更正

报告期内无前期会计差错更正事项。

二、合并报表范围的变化

(一) 2021年1-3月合并报表范围变化情况

1、新增纳入合并范围的子公司

广发控股(香港)有限公司本期设立子公司GF Financial Holdings BVI Ltd.，故将其纳入合并范围。

2、不再纳入合并范围的子公司

广发信德投资管理有限公司下设子公司深圳前海广发信德中山公用并购基金管理有限公司于本期内注销，故本期末不再纳入合并范围。

3、2021年1-3月无新增纳入合并范围的结构化主体，1个结构化主体不再纳入合并范围。

(二) 2020年度合并报表范围变化情况

1、不再纳入合并范围的子公司

广发合信产业投资管理有限公司下设子公司广发合信(山东)产业投资管理有限公司于本期内注销，故本年末不再纳入合并范围。

广发控股(香港)有限公司下设子公司SF Project (Cayman) Limited于本期内注销，故本年末不再纳入合并范围。

广发信德投资管理有限公司下设子公司珠海乾鑫投资合伙企业(有限合伙)、珠海乾明投资合伙企业(有限合伙)、珠海横琴金投广发信德厚摯股权投资合伙企业(有限合伙)于本年内注销，故本年末不再纳入合并范围。

2、2020年新增11个纳入合并范围的结构化主体，12个结构化主体本年不再纳入合并范围。

(二) 2019年度合并报表范围变化情况

1、不再纳入合并范围的子公司

广发信德投资管理有限公司下设子公司珠海广发信德敖东基金管理有限公司和上海广发永胥股权投资管理有限公司于2019年内注销，故2019年末不再纳入合并范围。

广发乾和投资有限公司下设子公司珠海乾亨投资管理有限公司于2019年内注销，故2019年末不再纳入合并范围。

广发基金管理有限公司下设子公司广发纳正（上海）资产管理有限公司于2019年内注销，故2019年末不再纳入合并范围。

2019年内，第三方投资人加入并对广东新动能股权投资合伙企业（有限合伙）（“新动能”）实施共同控制，因此，新动能不再纳入合并范围，转为本公司的合营企业。

2、其他合并范围变动

广发乾和投资有限公司对广东广发互联小额贷款股份有限公司的投资占比于2019年5月上升至67%，对其控制将其纳入合并范围，于2019年11月下降至16.5%，对其失去控制不再纳入合并范围。

3、2019年新增7个纳入合并范围的结构化主体，7个结构化主体不再纳入合并范围。

（三）2018年度合并报表范围变化情况

1、新纳入合并范围的子公司

广发控股(香港)有限公司本期设立子公司GF Canada Holdings Company Limited，故将其纳入合并范围。

广发控股(香港)有限公司通过GF Canada Holdings Company Limited设立子公司GF Asset Management (Canada) Company Limited，故将其纳入合并范围。

广发控股(香港)有限公司通过广发信德资本管理有限公司设立子公司Ever Glory Limited，故将其纳入合并范围。

广发控股(香港)有限公司通过Ever Glory Limited设立Ever Alpha Fund L.P.，因对其控制，故将其纳入合并范围。

广发证券股份有限公司本年发起设立广东新动能股权投资合伙企业（有限合伙），截至2018年12月31日第三方合伙人尚未参与，故将其纳入合并范围。

2、不再纳入合并范围的子公司

广发信德投资管理有限公司下设子公司珠海乾贞投资管理有限公司于本年内注销，故2018年末不再纳入合并范围。

广发信德投资管理有限公司下设子公司新疆广发信德稳胜投资管理有限公司于本年内注销，故2018年末不再纳入合并范围。

广发信德投资管理有限公司下设子公司宁波广发信德奥园投资合伙企业(有限合伙)于本年内清算，故2018年末不再纳入合并范围。

3、2018年，发行人新增15个结构化主体纳入合并范围，33个结构化主体不再纳入合并范围。

三、公司报告期内合并及母公司财务报表

合并资产负债表

单位：万元

项目	2021年3月31日	2020年12月31日	2019年12月31日	2018年12月31日
资产				
货币资金	11,751,876.43	10,276,620.38	8,070,718.80	6,043,603.85
其中：客户资金存款	9,140,326.72	8,046,971.67	5,836,564.09	3,951,521.38
结算备付金	2,596,618.86	2,051,540.50	1,954,848.15	1,789,988.66
其中：客户备付金	2,001,651.77	1,670,504.48	1,708,824.75	1,573,444.31
融出资金	8,768,494.94	8,615,281.65	5,478,745.92	4,535,530.62
衍生金融资产	50,739.27	20,336.59	7,236.05	1,753,665.55
存出保证金	1,167,976.08	1,104,554.56	664,632.01	628,499.81
应收款项	466,799.44	340,417.31	237,308.97	428,366.78
合同资产	-	-	7,589.50	2,868.41
买入返售金融资产	1,428,274.45	1,679,384.92	2,068,860.98	3,681,306.84
金融投资：	22,000,951.39	20,001,243.24	19,336,845.78	18,549,230.76
交易性金融资产	10,046,615.99	6,774,265.90	8,110,523.33	8,828,511.08
债权投资	26,666.61	46,231.49	228,013.19	690,013.88
其他债权投资	11,848,935.07	12,018,238.05	9,859,703.85	7,951,304.77
其他权益工具投资	78,733.72	1,162,507.79	1,138,605.41	1,079,401.03
长期股权投资	763,799.54	719,688.32	672,696.56	524,900.37
投资性房地产	4,162.35	4,239.86	4,549.90	2,006.59
固定资产	298,587.18	304,629.27	193,124.54	88,355.72

项目	2021年3月31日	2020年12月31日	2019年12月31日	2018年12月31日
在建工程	-	-	-	142,939.16
使用权资产	72,161.24	64,456.93	71,291.52	-
无形资产	143,307.20	145,385.40	41,008.00	56,026.49
商誉	219.33	218.40	232.46	227.38
递延所得税资产	154,068.03	132,383.98	105,868.82	108,552.57
其他资产	259,922.12	285,987.34	523,548.35	574,525.07
资产总计	49,927,957.86	45,746,368.63	39,439,106.31	38,910,594.64
负债				
短期借款	238,960.56	255,278.62	103,801.29	550,451.46
应付短期融资款	3,945,625.63	3,500,817.91	1,488,067.34	2,404,974.01
拆入资金	779,029.03	612,128.63	298,403.01	1,166,761.90
交易性金融负债	898,418.15	556,532.67	314,222.90	193,386.23
衍生金融负债	82,787.96	21,498.74	20,116.52	1,987,902.81
卖出回购金融资产款	9,989,668.96	9,461,162.13	9,539,642.08	8,599,380.04
代理买卖证券款	11,839,642.94	10,294,110.49	7,968,064.45	5,844,514.83
代理承销证券款	-	-	11,700.00	-
应付职工薪酬	877,597.92	813,042.07	609,644.74	509,345.14
应交税费	136,508.28	134,611.98	70,572.24	91,606.25
应付款项	355,571.33	260,523.47	561,232.27	1,020,086.19
合同负债	4,303.34	4,708.71	6,865.33	3,963.60
预计负债	41,749.40	41,505.81	44,752.05	3,336.00
长期借款	193,241.04	218,306.87	353,336.23	547,264.59
应付债券	9,666,533.43	8,974,986.35	8,267,965.34	6,869,705.38
租赁负债	73,510.78	65,306.14	70,157.66	-
递延所得税负债	47,936.63	41,832.30	28,142.80	13,846.72
其他负债	288,588.63	262,657.11	268,760.50	241,152.03
负债合计	39,459,673.99	35,519,010.01	30,025,446.75	30,047,677.18
股东权益				
股本	762,108.77	762,108.77	762,108.77	762,108.77
资本公积	3,121,718.37	3,119,936.04	3,120,514.85	3,186,481.64
其他综合收益	72,408.00	110,619.77	154,295.08	68,201.96
盈余公积	707,879.84	707,879.84	634,475.91	575,181.98
一般风险准备	1,731,964.94	1,720,417.05	1,486,448.68	1,306,305.80

项目	2021年3月31日	2020年12月31日	2019年12月31日	2018年12月31日
未分配利润	3,637,794.56	3,395,258.24	2,965,555.15	2,603,521.54
归属于母公司股东权益合计	10,033,874.48	9,816,219.71	9,123,398.43	8,501,801.69
少数股东权益	434,409.38	411,138.90	290,261.13	361,115.77
股东权益合计	10,468,283.86	10,227,358.61	9,413,659.56	8,862,917.46
负债和股东权益总计	49,927,957.86	45,746,368.63	39,439,106.31	38,910,594.64

合并利润表

单位：万元

项目	2021年1-3月	2020年度	2019年度	2018年度
一、营业总收入	832,081.08	2,915,348.83	2,280,988.25	1,527,037.30
利息净收入	117,237.66	425,377.62	316,808.74	368,858.14
其中:利息收入	328,759.05	1,169,818.09	1,084,458.21	1,193,869.54
利息支出	211,521.39	744,440.47	767,649.47	825,011.40
手续费及佣金净收入	441,896.13	1,411,444.89	976,076.83	861,861.67
其中:经纪业务手续费净收入	183,257.45	657,166.22	419,762.60	345,297.32
投资银行业务手续费净收入	11,807.78	64,869.83	143,790.41	121,611.55
资产管理及基金管理业务手续费净收入	237,004.54	659,804.84	391,062.31	374,285.40
投资收益	238,326.77	714,713.15	603,636.76	335,769.41
其中:对联营企业和合营企业的投资收益	18,734.95	100,515.16	44,652.52	49,490.59
其他收益	11,338.57	113,230.90	82,551.09	70,609.95
公允价值变动收益	-49,686.79	66,591.88	109,726.25	-229,170.79
汇兑收益	-536.60	3,460.42	535.36	-2,098.77
其他业务收入	73,478.78	177,008.44	191,498.36	121,062.35
资产处置收益	26.56	3,521.52	154.86	145.33
二、营业总支出	478,449.70	1,552,529.68	1,210,998.58	921,794.38
税金及附加	5,471.85	16,984.42	13,537.32	10,588.39
业务及管理费	388,289.13	1,274,385.02	939,297.28	762,147.34
信用减值损失	11,699.03	85,369.54	67,967.60	30,329.25
其他资产减值损失	64.86	189.84	153.51	3.11
其他业务成本	72,924.82	175,600.86	190,042.87	118,726.29
三、营业利润	353,631.38	1,362,819.15	1,069,989.67	605,242.92
加:营业外收入	54.75	902.92	1,367.30	951.04
减:营业外支出	97.30	3,792.38	43,734.70	5,760.14
四、利润总额	353,588.84	1,359,929.69	1,027,622.27	600,433.82
减:所得税费用	74,516.76	282,840.23	216,596.11	137,229.32
五、净利润	279,072.08	1,077,089.46	811,026.15	463,204.50
(一)按经营持续性分类				
持续经营净利润	279,072.08	1,077,089.46	811,026.15	463,204.50
终止经营净利润	-	-	-	-

(二) 按所有权归属分类				
归属于母公司股东的净利润	254,084.22	1,003,813.46	753,892.16	430,012.63
少数股东损益	24,987.86	73,276.00	57,133.99	33,191.87
六、其他综合收益的税后净额	-38,135.02	-44,612.26	86,449.52	-94,522.86
归属于母公司股东的其他综合收益的税后净额	-38,211.77	-43,675.30	86,093.12	-95,487.28
(一) 不能重分类进损益的其他综合收益	-39,562.89	17,844.42	44,376.81	-129,388.12
1.其他权益工具投资公允价值变动	-39,562.89	17,946.10	44,376.81	-129,388.12
2.权益法下不可转损益的其他综合收益	-	-101.67	-	-
(二) 将重分类进损益的其他综合收益	1,351.12	-61,519.73	41,716.31	33,900.84
1.权益法下可转损益的其他综合收益	431.61	-10,893.85	13,093.87	-15,814.73
2.其他债权投资公允价值变动	-252.76	-29,107.14	2,173.34	13,789.42
3.其他债权投资信用损失准备	-1,506.35	12,759.17	15,899.21	11,158.46
4.外币财务报表折算差额	2,678.62	-34,277.90	10,549.88	24,767.69
归属于少数股东的其他综合收益的税后净额	76.75	-936.96	356.40	964.42
七、综合收益总额	240,937.06	1,032,477.20	897,475.67	368,681.64
其中：归属于母公司股东的综合收益总额	215,872.44	960,138.16	839,985.28	334,525.36
归属于少数股东的综合收益总额	25,064.61	72,339.04	57,490.39	34,156.29
八、每股收益：				
(一) 基本每股收益(元/股)	0.33	1.32	0.99	0.56
(二) 稀释每股收益(元/股)	0.33	1.32	0.99	0.56

合并现金流量表

单位：万元

项目	2021年1-3月	2020年度	2019年度	2018年度
一、经营活动产生的现金流量				
融出资金净减少额	-	-	-	1,720,506.98
交易性金融工具现金净增加额	-	1,744,373.82	1,252,133.08	-

项目	2021年1-3月	2020年度	2019年度	2018年度
收取利息、手续费及佣金的现金	689,246.60	2,242,682.86	1,775,836.98	1,829,254.27
拆入资金净增加额	165,953.86	325,024.81	-	660,967.59
代理买卖证券收到的现金净额	1,517,797.94	2,374,371.52	2,106,842.55	-
代理承销证券收到的现金净额	-	-	11,700.00	-
回购业务资金净增加额	780,072.59	292,184.21	2,525,359.66	2,728,370.49
收到其他与经营活动有关的现金	247,715.46	508,653.19	323,797.56	341,560.02
经营活动现金流入小计	3,400,786.45	7,487,290.41	7,995,669.83	7,280,659.36
融出资金净增加额	166,876.92	3,115,248.12	954,219.96	-
交易性金融工具现金净减少额	2,804,472.45	-	-	1,073,423.55
支付利息、手续费及佣金的现金	99,252.46	312,866.31	279,837.89	337,247.53
代理买卖证券支出的现金净额	-	-	-	690,544.25
代理承销证券支出的现金净额	-	11,700.00	-	5,400.00
拆入资金净减少额	-	-	864,382.46	-
支付给职工及为职工支付的现金	212,893.42	701,171.84	541,501.46	682,170.62
支付的各项税费	123,088.03	472,967.13	401,050.54	340,922.63
支付其他与经营活动有关的现金	295,657.46	890,179.12	933,784.19	827,037.28
经营活动现金流出小计	3,702,240.74	5,504,132.51	3,974,776.51	3,956,745.86
经营活动产生的现金流量净额	-301,454.29	1,983,157.90	4,020,893.32	3,323,913.49
二、投资活动产生的现金流量				
收回投资收到的现金	1,228,437.24	192,314.82	495,645.33	697,627.68
取得投资收益收到的现金	157,315.49	371,665.16	431,053.86	431,955.28
处置固定资产、无形资产和其他长期资产收回的现金净额	130.16	4,204.16	439.04	241.01
处置子公司及其他营业单位收到的现金	-	-	23,276.22	566.21
投资活动现金流入小计	1,385,882.90	568,184.14	950,414.45	1,130,390.17
投资支付的现金	26,037.36	2,208,427.07	1,916,986.64	2,597,004.52
购建固定资产、无形资产和其他长期资产支付的现金	17,960.48	304,708.18	39,164.56	64,655.80
取得子公司及其他营业单位支付的现金净额	-	-	7,086.12	-
投资活动现金流出小计	43,997.84	2,513,135.25	1,963,237.32	2,661,660.32
投资活动产生的现金流量净额	1,341,885.06	-1,944,951.11	-1,012,822.87	-1,531,270.15

项目	2021年1-3月	2020年度	2019年度	2018年度
三、筹资活动产生的现金流量				
吸收投资收到的现金	-	85,377.49	-	12,625.53
其中：子公司吸收少数股东投资收到的现金	-	85,377.49	-	12,625.53
取得借款收到的现金	27,587.33	240,955.98	163,677.08	312,543.97
发行债券收到的现金	970,000.00	8,103,760.00	5,035,740.00	2,999,763.93
收到其他与筹资活动有关的现金	1,319,362.75	3,406,731.69	1,741,553.00	1,305,809.58
筹资活动现金流入小计	2,316,950.08	11,836,825.16	6,940,970.08	4,630,743.00
偿还债务支付的现金	370,964.56	5,956,460.40	6,222,840.46	3,999,554.49
分配股利、利润或偿付利息支付的现金	164,067.07	764,261.85	615,937.51	779,513.96
其中：子公司支付给少数股东的股利、利润	1,394.14	36,551.31	766.05	12,862.69
支付其他与筹资活动有关的现金	830,449.84	3,090,468.07	1,099,879.18	1,457,179.50
筹资活动现金流出小计	1,365,481.46	9,811,190.32	7,938,657.16	6,236,247.95
筹资活动产生的现金流量净额	951,468.62	2,025,634.84	-997,687.08	-1,605,504.95
四、汇率变动对现金及现金等价物的影响	3,637.13	-33,280.36	9,701.97	22,233.06
五、现金及现金等价物净增加额	1,995,536.53	2,030,561.26	2,020,085.34	209,371.45
加：年初现金及现金等价物余额	11,699,933.69	9,669,372.43	7,649,287.09	7,439,915.64
六、期末现金及现金等价物余额	13,695,470.22	11,699,933.69	9,669,372.43	7,649,287.09

母公司资产负债表

单位：万元

项目	2021年3月31日	2020年12月31日	2019年12月31日	2018年12月31日
资产				
货币资金	8,730,431.88	7,697,173.93	6,490,383.67	4,853,479.67
其中：客户资金存款	7,092,319.25	6,569,456.25	4,988,116.58	3,250,158.90
结算备付金	2,119,293.66	1,781,045.97	1,732,253.92	1,482,937.62
其中：客户备付金	1,519,682.42	1,386,277.27	1,499,306.09	1,281,198.61
融出资金	8,484,117.48	8,347,235.68	5,213,255.04	4,203,962.56
衍生金融资产	37,544.52	15,748.58	5,908.12	3,172.39
存出保证金	342,608.98	313,544.02	138,382.03	109,293.93
应收款项	183,365.92	121,761.88	82,500.93	62,880.87
合同资产	-	-	7,589.50	2,868.41
买入返售金融资产	1,420,729.79	1,670,777.45	1,973,351.28	3,499,132.16
金融投资：	19,062,414.74	17,103,541.90	16,210,422.92	14,547,451.24
交易性金融资产	7,185,796.34	3,983,771.37	5,243,014.40	5,303,150.35
债权投资	12,527.93	30,138.19	202,262.00	621,479.89
其他债权投资	11,790,136.97	11,931,924.10	9,631,263.43	7,548,248.19
其他权益工具投资	73,953.50	1,157,708.24	1,133,883.09	1,074,572.81
长期股权投资	2,111,047.27	2,091,044.56	2,069,732.16	1,848,702.42
投资性房地产	1,615.93	1,659.34	1,832.97	2,006.59
固定资产	280,157.65	285,576.60	172,237.05	63,185.56
在建工程	-	-	-	142,939.16
使用权资产	55,109.03	52,771.76	52,316.52	-
无形资产	55,649.65	56,984.82	33,591.50	50,384.56
递延所得税资产	103,543.81	83,653.03	65,890.15	66,458.22
其他资产	73,396.90	69,432.06	220,061.02	252,875.80
资产总计	43,061,027.22	39,691,951.57	34,469,708.78	31,191,731.17
负债				
应付短期融资款	3,945,625.63	3,500,817.91	1,488,067.34	2,404,974.01
拆入资金	641,849.07	401,066.65	230,078.42	1,155,425.64
交易性金融负债	542,067.80	218,532.35	57,831.13	-
衍生金融负债	71,939.68	20,409.16	20,009.34	19,130.43
卖出回购金融资产款	9,839,954.30	9,265,314.40	9,150,433.84	8,131,180.74
代理买卖证券款	8,567,154.17	7,785,551.62	6,395,546.79	4,317,813.58

代理承销证券款	-	-	11,700.00	-
应付职工薪酬	605,973.71	524,833.67	435,382.79	350,135.99
应交税费	75,806.04	78,756.25	35,427.71	54,963.09
应付款项	296,754.30	230,778.50	79,243.27	190,588.33
合同负债	3,875.25	3,875.25	5,903.87	3,205.42
预计负债	3,455.13	3,485.00	3,513.39	3,336.00
应付债券	9,666,533.43	8,974,986.35	8,267,965.34	6,869,705.38
租赁负债	56,528.03	54,028.51	51,768.38	-
其他负债	63,626.01	79,163.39	153,749.32	105,135.66
负债合计	34,381,142.52	31,141,599.00	26,386,620.93	23,605,594.25
股东权益				
股本	762,108.77	762,108.77	762,108.77	762,108.77
资本公积	3,177,302.24	3,177,302.24	3,176,818.50	3,167,790.21
其他综合收益	64,393.32	107,016.55	107,536.84	60,131.70
盈余公积	706,346.81	706,346.81	632,942.87	573,648.95
一般风险准备	1,437,503.82	1,437,488.84	1,290,621.90	1,171,993.97
未分配利润	2,532,229.75	2,360,089.36	2,113,058.97	1,850,463.32
股东权益合计	8,679,884.70	8,550,352.56	8,083,087.85	7,586,136.91
负债和股东权益总计	43,061,027.22	39,691,951.57	34,469,708.78	31,191,731.17

母公司利润表

单位：万元

项目	2021年1-3月	2020年度	2019年度	2018年度
一、营业总收入	444,604.66	1,666,175.89	1,367,594.64	958,860.00
利息净收入	100,568.85	376,320.80	281,970.39	335,198.84
其中:利息收入	302,640.40	1,070,256.60	966,351.17	1,041,604.56
利息支出	202,071.55	693,935.80	684,380.78	706,405.72
手续费及佣金净收入	190,141.78	688,262.43	533,354.12	431,028.10
其中:经纪业务手续费净收入	170,498.51	604,203.96	381,844.28	304,162.15
投资银行业务手续费净收入	11,028.73	57,229.78	136,587.20	113,860.78
投资收益	163,854.37	516,545.01	484,969.15	273,942.84
其中:对联营企业和合营企业的投资收益	20,242.50	71,045.05	46,427.85	36,013.17
其他收益	4,486.77	76,822.78	54,064.25	45,928.32
公允价值变动收益	-16,325.78	9.46	8,352.33	-127,546.48
汇兑收益	128.22	-1,029.98	146.42	-1,253.30
其他业务收入	1,729.66	5,729.73	4,578.18	1,391.01
资产处置收益	20.80	3,515.65	159.80	170.66
二、营业总支出	233,131.78	786,902.33	647,845.28	488,391.52
税金及附加	3,792.18	13,193.81	9,962.27	7,388.67
业务及管理费	221,218.89	735,455.99	615,224.47	457,972.59
信用减值损失	8,076.05	38,073.51	22,479.91	22,851.63
其他资产减值损失	1.25	5.00	5.00	5.00
其他业务成本	43.41	174.02	173.63	173.63
三、营业利润	211,472.88	879,273.55	719,749.37	470,468.48
加:营业外收入	57.12	892.65	683.49	251.79
减:营业外支出	50.03	2,658.80	1,288.08	3,039.96
四、利润总额	211,479.96	877,507.40	719,144.77	467,680.31
减:所得税费用	39,324.59	143,468.06	126,205.52	76,457.68
五、净利润	172,155.37	734,039.34	592,939.25	391,222.63
(一)按经营持续性分类				
持续经营净利润	172,155.37	734,039.34	592,939.25	391,222.63
终止经营净利润	-	-	-	-

六、其他综合收益的税后净额	-42,623.23	-520.30	47,405.15	-90,394.21
（一）不能重分类进损益的其他综合收益	-39,543.55	17,767.18	44,482.71	-128,904.60
1.其他权益工具投资公允价值变动	-39,543.55	17,868.86	44,482.71	-128,904.60
2.权益法下不可转损益的其他综合收益	-	-101.67	-	-
（二）将重分类进损益的其他综合收益	-3,079.68	-18,287.48	2,922.43	38,510.39
1.权益法下可转损益的其他综合收益	-12.09	-2,999.20	1,373.61	-4,574.58
2.其他债权投资公允价值变动	-1,545.14	-26,050.91	-14,035.62	34,937.42
3.其他债权投资信用损失准备	-1,522.45	10,762.63	15,584.44	8,147.55
七、综合收益总额	129,532.14	733,519.04	640,344.40	300,828.41

母公司现金流量表

单位：万元

项目	2021年1-3月	2020年度	2019年度	2018年度
一、经营活动产生的现金流量				
融出资金净减少额	-	-	-	1,615,470.57
交易性金融工具现金净增加额	-	1,724,879.56	448,357.01	-
收取利息、手续费及佣金的现金	430,373.00	1,482,803.45	1,256,692.87	1,260,694.60
拆入资金净增加额	240,000.00	170,000.00	-	1,020,000.00
代理买卖证券收到的现金净额	757,276.76	1,410,527.26	2,068,886.85	-
代理承销证券收到的现金净额	-	-	11,700.00	-
回购业务资金净增加额	824,996.81	409,087.49	2,538,635.25	2,696,640.06
收到其他与经营活动有关的现金	160,955.82	300,121.48	171,206.26	124,427.01
经营活动现金流入小计	2,413,602.38	5,497,419.24	6,495,478.23	6,717,232.24
融出资金净增加额	147,888.17	3,089,448.06	1,009,046.14	-
交易性金融工具现金净减少额	2,802,923.41	-	-	1,397,227.80
支付利息、手续费及佣金的现金	91,432.46	290,641.23	257,334.02	299,145.19
代理买卖证券支出的现金净额	-	-	-	1,000,688.29
代理承销证券支出的现金净额	-	11,700.00	-	5,400.00
拆入资金净减少额	-	-	920,000.00	-
支付给职工及为职工支付的现金	106,150.59	478,751.42	368,683.82	490,891.95
支付的各项税费	49,616.87	237,729.82	231,550.88	153,020.59
支付其他与经营活动有关的现金	193,350.61	298,332.77	270,287.45	161,226.90
经营活动现金流出小计	3,391,362.11	4,406,603.31	3,056,902.32	3,507,600.71
经营活动产生的现金流量净额	-977,759.73	1,090,815.93	3,438,575.91	3,209,631.53
二、投资活动产生的现金流量				
收回投资收到的现金	1,190,643.92	162,096.91	405,625.92	515,673.96
取得投资收益收到的现金	151,080.52	467,093.27	441,818.38	415,446.69
处置固定资产、无形资产和其他长期资产收回的现金净额	122.83	4,174.81	335.94	218.45
投资活动现金流入小计	1,341,847.27	633,365.00	847,780.23	931,339.10
投资支付的现金	-	2,280,542.11	2,240,910.28	2,491,028.08
购建固定资产、无形资产和其他长期资产支付的现金	17,104.53	181,923.83	30,708.08	56,927.51
投资活动现金流出小计	17,104.53	2,462,465.94	2,271,618.35	2,547,955.59
投资活动产生的现金流量净额	1,324,742.73	-1,829,100.94	-1,423,838.12	-1,616,616.48

三、筹资活动产生的现金流量				
发行债券收到的现金	970,000.00	8,103,760.00	5,035,740.00	2,999,763.93
收到其他与筹资活动有关的现金	1,319,346.34	3,406,431.69	1,741,553.00	1,283,778.30
筹资活动现金流入小计	2,289,346.34	11,510,191.69	6,777,293.00	4,283,542.23
偿还债务支付的现金	300,000.00	5,750,000.00	5,400,000.00	3,560,000.00
分配股利、利润或偿付利息支付的现金	157,410.75	699,910.53	571,156.96	716,081.33
支付其他与筹资活动有关的现金	828,924.61	3,068,848.79	934,731.42	1,409,997.00
筹资活动现金流出小计	1,286,335.36	9,518,759.32	6,905,888.38	5,686,078.33
筹资活动产生的现金流量净额	1,003,010.98	1,991,432.38	-128,595.38	-1,402,536.10
四、汇率变动对现金及现金等价物的影响	128.22	-1,029.98	146.42	-1,253.30
五、现金及现金等价物净增加额	1,350,122.21	1,252,117.39	1,886,288.83	189,225.65
加：年初现金及现金等价物余额	9,461,248.70	8,209,131.31	6,322,842.48	6,133,616.83
六、期末现金及现金等价物余额	10,811,370.91	9,461,248.70	8,209,131.31	6,322,842.48

四、报告期内主要财务指标

(一) 发行人近三年及一期合并报表主要财务指标

项目	2021年3月31日/2021年1季度	2020年12月31日/2020年度	2019年12月31日/2019年度	2018年12月31日/2018年度
资产负债率(%)	72.52	71.15	70.09	73.20
全部债务(亿元)	2,481.31	2,302.27	2,005.12	2,013.85
债务资本比率(%)	70.33	69.24	68.05	69.44
流动比率(倍)	1.54	1.78	1.72	1.52
速动比率(倍)	1.54	1.78	1.72	1.52
总资产报酬率(%)	0.76	3.22	2.51	1.49
EBITDA(亿元)	57.24	214.97	183.71	144.09
EBITDA全部债务比(%)	2.31	9.34	9.16	7.15
EBITDA利息保障倍数(倍)	2.85	3.02	2.47	1.79
营业利润率(%)	42.50	46.75	46.91	39.64

项目	2021年3月31日/2021年1季度	2020年12月31日/2020年度	2019年12月31日/2019年度	2018年12月31日/2018年度
归属于上市公司股东的每股净资产（元/股）	13.17	12.88	11.97	11.16
每股经营活动产生的现金流量净额（元/股）	-0.40	2.60	5.28	4.36
每股净现金流量（元/股）	2.62	2.66	2.65	0.27

上述财务指标的计算方法如下：

- 1、资产负债率=（负债总额-代理买卖证券款）/（资产总额-代理买卖证券款）
- 2、全部债务=期末短期借款+期末拆入资金+期末卖出回购金融资产款+期末应付债券+期末长期借款+期末应付短期融资款
- 3、债务资本比率=全部债务/（全部债务+股东权益）
- 4、流动比率=（流动资产-代理买卖证券款）/（流动负债-代理买卖证券款）
- 5、速动比率=（流动资产-代理买卖证券款）/（流动负债-代理买卖证券款）
- 6、总资产报酬率=净利润/〔（期初总资产*+期末总资产*）/2〕×100%。其中，总资产* = 资产总额 - 代理买卖证券款
- 7、EBITDA = 利润总额 + 利息支出 - 客户资金利息支出 + 折旧 + 摊销
- 8、EBITDA全部债务比 = EBITDA / 全部债务
- 9、EBITDA利息保障倍数 = EBITDA / （利息支出 - 客户资金利息支出）
- 10、营业利润率 = 营业利润 / 营业收入
- 11、归属于上市公司股东的每股净资产 = 期末归属于上市公司股东的净资产 / 期末普通股股份总数
- 12、每股经营活动产生的现金流量净额 = 经营活动产生的现金流量净额 / 期末普通股股份总数
- 13、每股净现金流量 = 现金及现金等价物净增加额 / 期末普通股股份总数

（二）最近三年及一期公司净资产收益率和每股收益（合并报表口径）

发行人最近三年及一期净资产收益率和每股收益指标如下：

项目	2021年1-3月	2020年度	2019年度	2018年度
营业收入（万元）	832,081.08	2,915,348.83	2,280,988.25	1,527,037.30
归属于上市公司股东的净利润（万元）	254,084.22	1,003,813.46	753,892.16	430,012.63
归属于上市公司股东的扣除非经常性损益的净利润（万元）	246,763.29	927,403.79	710,485.62	390,278.76
其他综合收益的税后净额（万元）	-38,135.02	-44,612.26	86,449.52	-94,522.86
经营活动产生的现金流量净额（万元）	-301,454.29	1,983,157.90	4,020,893.32	3,323,913.49
基本每股收益（元/股）	0.33	1.32	0.99	0.56
稀释每股收益（元/股）	0.33	1.32	0.99	0.56
加权平均净资产收益率	2.56%	10.60%	8.48%	5.07%
项目	2021年3月31日	2020年12月31日	2019年12月31日	2018年12月31日
资产总额（万元）	49,927,957.86	45,746,368.63	39,439,106.31	38,910,594.64
负债总额（万元）	39,459,673.99	35,519,010.01	30,025,446.75	30,047,677.18

归属于上市公司股东的净资产（万元）	10,033,874.48	9,816,219.71	9,123,398.43	8,501,801.69
-------------------	---------------	--------------	--------------	--------------

（三）非经常性损益明细表（合并报表口径）

发行人最近三年及一期非经常性损益明细表如下：

单位：万元

项目	2021年1-3月	2020年度	2019年度	2018年度	数据说明
非流动资产处置损益 （包括已计提资产减值准备的冲销部分）	26.56	3,521.52	147.01	150.16	主要是固定资产处置损益。
计入当期损益的政府补助（与企业业务密切相关，按照国家统一标准定额或定量享受的政府补助除外）	6,624.65	108,753.21	76,136.13	67,871.96	主要为财政奖励款。
符合非经常性损益定义的投资收益和营业外支出		-	-9,616.37	-	
除上述各项之外的其他营业外收入和支出	4,671.38	1,588.23	4,231.00	-2,075.93	
其他符合非经常性损益定义的损益项目	-1,250.15	-7,718.88	-5,025.51	-6,827.83	
减：所得税影响额	2,519.88	26,320.73	19,057.41	14,779.83	
少数股东权益影响额（税后）	231.63	3,413.68	3,408.31	4,604.64	
合计	7,320.92	76,409.68	43,406.54	39,733.88	

（四）风险控制指标

项目	2021年3月31日	2020年12月31日	2019年12月31日	2018年12月31日	预警标准	监管标准
净资本（亿元）	634.50	648.97	608.64	585.63	-	-
净资产（亿元）	867.99	855.04	808.31	758.61	-	-
各项风险资本准备之和（亿元）	332.41	328.39	285.64	262.90	-	-
风险覆盖率（%）	190.88	197.62	213.08	222.75	≧120%	≧100%
资本杠杆率（%）	17.00	18.24	19.73	19.51	≧9.6%	≧8%
流动性覆盖率（%）	242.09	206.96	361.45	404.53	≧120%	≧100%
净稳定资金率（%）	142.62	179.15	183.29	139.77	≧120%	≧100%
净资本/净资产（%）	73.10	75.90	75.30	77.20	≧24%	≧20%
净资本/负债（%）	24.58	27.79	30.46	30.36	≧9.6%	≧8%
净资产/负债（%）	33.62	36.61	40.46	39.33	≧12%	≧10%
自营权益类证券及其衍生品/净资本（%）	26.16	35.33	27.51	29.35	≦80%	≦100%
自营非权益类证券及其衍生品/净资本（%）	301.84	243.89	250.54	240.67	≦400%	≦500%

注:根据中国证监会公告[2020]10号《证券公司风险控制指标计算标准规定》，上表中2019年末相关数据已按照新标准重新计算列示

公司资产质量优良，经营稳健，各项主要风险控制指标符合《证券公司风险控制指标管理办法》的有关规定。

五、管理层讨论与分析

本公司管理层结合公司报告期内的财务报表，对公司的资产负债结构、盈利能力、现金流量、偿债能力、未来业务目标以及盈利能力的可持续性进行了如下讨论与分析。

（一）资产结构分析

发行人最近三年及一期的资产构成情况如下：

单位：万元，%

项目	2021年3月31日		2020年12月31日		2019年12月31日		2018年12月31日	
	金额	占比	金额	占比	金额	占比	金额	占比
货币资金	11,751,876.43	23.54	10,276,620.38	22.46	8,070,718.80	20.46	6,043,603.85	15.53
其中：客户资金存款	9,140,326.72	18.31	8,046,971.67	17.59	5,836,564.09	14.80	3,951,521.38	10.16
结算备付金	2,596,618.86	5.20	2,051,540.50	4.48	1,954,848.15	4.96	1,789,988.66	4.60

其中：客户备付金	2,001,651.77	4.01	1,670,504.48	3.65	1,708,824.75	4.33	1,573,444.31	4.04
融出资金	8,768,494.94	17.56	8,615,281.65	18.83	5,478,745.92	13.89	4,535,530.62	11.66
衍生金融资产	50,739.27	0.10	20,336.59	0.04	7,236.05	0.02	1,753,665.55	4.51
存出保证金	1,167,976.08	2.34	1,104,554.56	2.41	664,632.01	1.69	628,499.81	1.62
应收款项	466,799.44	0.93	340,417.31	0.74	237,308.97	0.60	428,366.78	1.10
合同资产	-	-	-	-	7,589.50	0.02	2,868.41	0.01
买入返售金融资产	1,428,274.45	2.86	1,679,384.92	3.67	2,068,860.98	5.25	3,681,306.84	9.46
金融投资：	22,000,951.39	44.07	20,001,243.24	43.72	19,336,845.78	49.03	18,549,230.76	47.67
交易性金融资产	10,046,615.99	20.12	6,774,265.90	14.81	8,110,523.33	20.56	8,828,511.08	22.69
债权投资	26,666.61	0.05	46,231.49	0.10	228,013.19	0.58	690,013.88	1.77
其他债权投资	11,848,935.07	23.73	12,018,238.05	26.27	9,859,703.85	25.00	7,951,304.77	20.43
其他权益工具投资	78,733.72	0.16	1,162,507.79	2.54	1,138,605.41	2.89	1,079,401.03	2.77
长期股权投资	763,799.54	1.53	719,688.32	1.57	672,696.56	1.71	524,900.37	1.35
投资性房地产	4,162.35	0.01	4,239.86	0.01	4,549.90	0.01	2,006.59	0.01
固定资产	298,587.18	0.60	304,629.27	0.67	193,124.54	0.49	88,355.72	0.23
在建工程	-	-	-	-	-	-	142,939.16	0.37
使用权资产	72,161.24	0.14	64,456.93	0.14	71,291.52	0.18	-	-
无形资产	143,307.20	0.29	145,385.40	0.32	41,008.00	0.10	56,026.49	0.14
商誉	219.33	0.00	218.40	0.00	232.46	0.00	227.38	0.00
递延所得税资产	154,068.03	0.31	132,383.98	0.29	105,868.82	0.27	108,552.57	0.28
其他资产	259,922.12	0.52	285,987.34	0.63	523,548.35	1.33	574,525.07	1.48
资产总计	49,927,957.86	100.00	45,746,368.63	100.00	39,439,106.31	100.00	38,910,594.64	100.00

2018年末、2019年末、2020年末及2021年3月末，广发证券的总资产规模分别为3,891.06亿元、3,943.91亿元、4,574.64亿元和4,992.80亿元，资产规模总体上升。2019年末，广发证券总资产3,943.91亿元，较2018年末增加52.85亿元，增幅1.36%，金额占比较大的资产包括货币资金及结算备付金、融出资金、交易性金融资产、买入返售金融资产和其他债权投资。其中，货币资金和结算备付金比年初合计增加219.20亿元，增幅27.98%，主要是客户及自有银行存款增加；买入返售金融资产比年初减少161.24亿元，减幅43.80%，主要是股票及债券质押式回购业务规模减少；融出资金比年初增加94.32亿元，增幅20.80%，主要是融资融券业务规模增加；交易性金融资产比年初减少

71.80 亿元，减幅 8.13%，主要是债券及证券公司理财产品等投资规模减少；其他债权投资比年初增加 190.84 亿元，增幅 24.00%，主要是金融债投资规模增加。2020 年末资产总额 4,574.64 亿元，比上年末增加 15.99%，金额占比较大的资产包括货币资金及结算备付金、融出资金、交易性金融资产、买入返售金融资产和其他债权投资。其中，货币资金和结算备付金比上年末合计增加 230.26 亿元，增幅 22.97%，主要是客户银行存款增加；买入返售金融资产比上年末减少 38.95 亿元，减幅 18.83%，主要是债券质押式回购业务规模减少；融出资金比上年末增加 313.65 亿元，增幅 57.25%，主要是融资融券业务规模增加；交易性金融资产比上年末减少 133.63 亿元，减幅 16.48%，主要是债券及基金等投资规模减少；其他债权投资比上年末增加 215.85 亿元，增幅 21.89%，主要是债券投资规模增加。公司资产结构维持稳定，各项资产变现能力较强，流动性充裕。2021 年 3 月末，资产总额 4,992.80 亿元，比上年末增加 9.14%，金额占比较大的资产包括货币资金及结算备付金、融出资金、交易性金融资产、买入返售金融资产和其他债权投资。其中，货币资金和结算备付金比上年末合计增加 202.03 亿元，增幅 16.39%，主要是客户资金存款和客户普通备付金增加；买入返售金融资产比上年末减少 25.11 亿元，减幅 14.95%，主要是债券质押式和买断式回购减少；融出资金比上年末增加 15.32 亿元，增幅 1.78%；交易性金融资产比上年末增加 327.24 亿元，增幅 48.31%，主要是本期末投资规模增加；其他债权投资比上年末减少 16.93 亿元，减幅 1.41%，主要是本期末投资规模减小。公司资产结构维持稳定，各项资产变现能力较强，流动性充裕。

2020 年末，公司主要境外资产情况如下：

资产的具体内容	形成原因	资产规模 (人民币)	所在地	运营模式	收益状况 (人民币)	境外资产占公司净资产的比重	是否存在重大减值风险
对广发控股香港的股权投资	投资	465,562.70 万元	香港	全资子公司	23,740.37 万元	4.74%	否
对广发期货（香港）的股权投资	投资	65,014.42 万元	香港	全资子公司	3,477.84 万元	0.66%	否
对广发国际资产管理有限公司的股权投资	投资	42,036.30 万元	香港	控股子公司	2,167.79 万元	0.43%	否

注 1：收益状况为该境外子公司合并利润表上 2020 年度“归属于母公司股东的净利润”项。

注 2：资产规模为对该境外子公司的股权投资规模，境外资产占公司净资产的比重为对该境外子公司的股权投资占公司合并报表归属于母公司股东权益的比例。

1、货币资金

发行人最近三年货币资金构成如下：

单位：万元

项目	2020年12月31日	2019年12月31日	2018年12月31日
库存现金	66.01	282.12	162.45
银行存款	10,275,054.15	8,069,940.79	6,041,785.15
其中：客户存款	8,046,971.67	5,836,564.09	3,951,521.38
公司存款	2,228,082.48	2,233,376.70	2,090,263.77
其他货币资金	1,500.22	495.89	1,656.25
合计	10,276,620.38	8,070,718.80	6,043,603.85

货币资金主要由客户存款和公司存款构成。2018年末、2019年末、2020年末及2021年3月末，货币资金占发行人总资产的比例分别为15.53%、20.46%、22.46%和23.54%。

2019年末，货币资金较2018年末增加202.71亿元，增幅33.54%，主要是由于客户存款规模增加。2020年末，货币资金较2019年末增加220.59亿元，增幅27.33%，主要是由于客户存款增加。2021年3月末，货币资金较2020年末增加147.53亿元，增幅为14.36%。

截至2020年12月31日，本公司的使用权受到限制的货币资金为人民币31.98亿元。本公司使用受到限制的货币资金主要为风险准备金和用于股票/基金申购款；本公司的货币资金的预期信用损失减值准备为人民币45.96万元。

2、结算备付金

发行人最近三年结算备付金构成如下：

单位：万元

项目	2020年12月31日	2019年12月31日	2018年12月31日
客户备付金	1,670,504.48	1,708,824.75	1,573,444.31
公司备付金	381,036.02	246,023.40	216,544.35
合计	2,051,540.50	1,954,848.15	1,789,988.66

结算备付金主要由客户备付金构成。2018年末、2019年末、2020年末及2021年3月末，公司结算备付金分别为179.00亿元、195.48亿元、205.15亿元和259.66亿元。

2019年末，公司结算备付金较2018年末增加16.49亿元，增幅9.21%，主要是由于客户备付金增加。2020年末，公司结算备付金较2019年末增加9.67亿元，增幅为4.95%。2021年3月末，公司结算备付金较2020年末增加54.51亿元，增幅为26.57%。

3、融出资金

公司自 2010 年获得融资融券业务资格并正式开展业务以来，融资融券业务已具备较大规模。2018 年末、2019 年末、2020 年末及 2021 年 3 月末，融出资金分别达到 453.55 亿元、547.87 亿元、861.53 亿元和 876.85 亿元，占总资产比例分别为 11.66%、13.89%、18.83% 和 17.56%。其中，2019 年末，公司融出资金较 2018 年末增加 94.32 亿元，增幅 20.80%，主要是融资融券业务规模增加。2020 年末，公司融出资金较 2019 年末增加 313.65 亿元，增幅 57.25%，主要是融资融券业务规模增加。2021 年 3 月末，公司融出资金较 2020 年末增加 15.32 亿元，增幅为 1.78%，主要是融资融券业务规模增加。

4、衍生金融资产

2018 年末、2019 年末、2020 年末及 2021 年 3 月末，发行人衍生金融资产合计分别为 175.37 亿元、0.72 亿元、2.03 亿元和 5.07 亿元，明细情况如下：

单位：万元

项目	2020 年 12 月 31 日	2019 年 12 月 31 日	2018 年 12 月 31 日
利率衍生工具	80.34	88.06	73,208.30
货币衍生工具	-	328.83	1,634,986.95
权益衍生工具	15,730.67	5,361.07	5,892.71
信用衍生工具	63.99	90.87	78.59
其他衍生工具	4,461.58	1,367.22	39,498.99
合计	20,336.59	7,236.05	1,753,665.55

2019 年末，公司衍生金融资产较 2018 年末下降 174.64 亿元，降幅 99.59%，出现大幅下降主要系货币衍生工具规模减少。2020 年末，公司衍生金融资产较 2019 年末增加 1.31 亿元，增幅 181.05%，主要系权益类衍生业务规模增加。2021 年 3 月末，公司衍生金融资产较 2020 年末增加 3.04 亿元，增幅 149.50%，主要系衍生金融工具规模增加。

5、存出保证金

发行人最近三年存出保证金构成如下：

单位：万元

项目	2020 年 12 月 31 日	2019 年 12 月 31 日	2018 年 12 月 31 日
交易保证金	1,033,059.53	587,802.97	606,296.07
人民币	900,010.49	454,743.84	369,632.44
港币	11,736.37	7,800.65	18,288.03
美元	120,838.08	124,903.76	218,319.48
其他	474.58	354.72	56.12

信用保证金	9,413.61	5,063.47	4,046.68
人民币	9,413.61	5,063.47	4,046.68
履约保证金	62,081.42	71,765.57	18,157.07
人民币	62,081.42	71,765.57	18,157.07
存出保证金账面价值	1,104,554.56	664,632.01	628,499.81

公司存出保证金包括交易保证金、信用保证金和履约保证金。2018年末至2020年末，交易保证金占存出保证金的比例分别为96.47%、88.44%和93.53%。由于公司旗下有多家境外子公司，保证金币种还包括港币和美元等其他币种，需要折算为人民币。

2019年末，公司存出保证金较2018年末增加3.61亿元，增幅5.75%，主要是由于期末履约保证金较2018年末增加5.36亿元，增幅295.25%。2020年末，公司存出保证金较2019年末增加43.99亿元，增幅66.19%，主要是由于期末交易保证金增加44.53亿元，增幅75.75%。2021年3月末，公司存出保证金较2020年末增加6.34亿元，增幅为5.74%。

6、应收款项

发行人最近三年应收款项构成如下：

单位：万元

项目	2020年12月31日	2019年12月31日	2018年12月31日
应收清算款	92,950.96	96,916.00	315,018.43
应收资产管理费	115,606.90	82,881.15	72,025.46
应收手续费及佣金	59,372.67	38,229.70	25,789.03
待弥补单资金及休眠账户资金	2,645.55	2,645.55	2,645.55
其他	89,898.50	33,451.81	23,857.81
合计	360,474.59	254,124.21	439,336.28
减：坏账准备	20,057.28	16,815.25	10,969.50
应收款项账面价值	340,417.31	237,308.97	428,366.78

应收款项主要由应收清算款、应收资产管理费、应收手续费及佣金等构成。2018年末、2019年末、2020年末及2021年3月末，应收款项账面价值分别为42.84亿元、23.73亿元、34.04亿元和46.68亿元，占总资产的比例分别为1.10%、0.60%、0.74%和0.93%。

2018年末至2020年末，应收款项余额前五名情况如下：

2020年12月31日

单位名称	金额 (万元)	账龄	款项性质	占应收款项总 额比例 (%)
渣打银行(中国)有限公司	46,254.38	2年以内	交易保证金	12.83
HONG KONG SECURITIES CLEARING COMPANY LIMITED	20,440.49	1年以内	清算款及保证金	5.67
广发金管家现金增利资产管理计划	9,444.59	1年以内	应收管理费	2.62
NOMURA INTERNATIONAL PLC	8,579.72	1年以内	收益互换本金	2.38
BNP PARIBAS SECURITIES SERVICES	7,782.49	1年以内	清算款及保证金	2.16
2019年12月31日				
单位名称	金额 (万元)	账龄	款项性质	占应收款项总 额比例 (%)
BANK OF AMERICA NA	33,985.54	1年以内	交易保证金	13.37
HONG KONG SECURITIES CLEARING COMPANY LIMITED	13,429.86	1年以内	待清算款及保证金	5.28
渣打银行(中国)有限公司	13,387.62	1年以内	交易保证金	5.27
江苏大丰农村商业银行股份有限公司	10,562.32	1年以内	待清算款	4.16
广发金管家现金增利资产管理计划	7,708.85	1年以内	应收管理费	3.03
2018年12月31日				
单位名称	金额 (万元)	账龄	款项性质	占应收款项总 额比例 (%)
CITIBANK, N.A.	165,063.08	1年以内	待清算款	37.57
BANK OF AMERICA NA	32,863.19	1年以内	待清算款	7.48
CREDIT SUISSE SECURITIES (EUR) LTD	32,807.45	1年以内	待清算款	7.47
CREDIT SUISSE AG DUBLIN BRANCH	18,471.74	1年以内	待清算款	4.20
JP MORGAN SECURITIES PLC	6,281.26	1年以内	待清算款	1.43

2018年末至2020年末，公司应收款项无应收持有公司5%（含5%）以上股份的股东的款项。

7、买入返售金融资产

发行人最近三年买入返售金融资产构成如下：

单位：万元

项目	2020年12月31日	2019年12月31日	2018年12月31日
按金融资产类别列示			
股票	1,251,879.00	1,223,166.48	2,305,732.90
债券	450,097.07	861,844.75	1,397,006.89

减：减值准备	22,591.14	16,150.24	21,432.95
合计	1,679,384.92	2,068,860.98	3,681,306.84
按业务类别列			
约定购回式证券	228.22	583.93	61,701.98
股票质押式回购	1,251,650.77	1,222,582.55	2,244,030.92
债券质押式回购	283,113.58	728,229.00	1,270,074.01
债券买断式回购	166,983.49	133,615.75	126,932.89
合计	1,701,976.06	2,085,011.23	3,702,739.80
减：减值准备	22,591.14	16,150.24	21,432.95
账面价值	1,679,384.92	2,068,860.98	3,681,306.84

公司买入返售金融资产主要由约定购回式证券、股票质押式回购、债券质押式回购和债券买断式回购构成。2018年末、2019年末、2020年末及2021年3月末，买入返售金融资产账面价值分别为368.13亿元、206.89亿元、167.94亿元和142.83亿元。

2019年末，公司买入返售金融资产整体较2018年末下降161.24亿元，降幅43.80%，主要系股票及债券质押式回购业务规模减少。2020年末，公司买入返售金融资产整体较2019年末下降38.95亿元，降幅18.83%，主要系债券质押式回购业务规模减少。2021年3月末，公司买入返售金融资产整体较2020年末下降25.11亿元，降幅14.95%。

8、金融投资

截至2020年12月31日，发行人交易性金融资产、债权投资、其他债权投资和其他权益工具投资分别为677.43亿元、4.62亿元、1,201.82亿元和116.25亿元，占资产总额的比重分别为14.81%、0.10%、26.27%和2.54%。

(1) 交易性金融资产

发行人最近三年交易性金融资产构成如下：

单位：万元

项目	2020年12月31日	2019年12月31日	2018年12月31日
债券	2,363,196.79	2,935,319.51	3,813,132.35
基金	2,101,723.43	2,913,817.87	2,259,836.55
证券公司理财产品	325,310.40	337,569.60	1,091,009.29
股票	933,792.88	658,753.83	644,069.30
非上市股权投资	686,522.27	585,858.53	525,870.26
银行理财产品	246,027.34	564,036.43	95,034.67
可转换优先股	27,256.40	35,462.75	54,472.20

可转换债务工具	4,195.20	23,558.05	28,872.22
信托计划	942.29	893.91	26,342.35
其他	85,298.92	55,252.85	289,871.90
合计	6,774,265.90	8,110,523.33	8,828,511.08
其中：融出证券	37,715.80	27,695.99	44,590.93

公司交易性金融资产包括债券、基金、股票、理财产品以及其他类型的交易性投资。

2019年末，公司交易性金融资产较2018年末下降71.80亿元，降幅8.13%，主要系债券及证券公司理财产品等投资减少。2020年末，公司交易性金融资产较2019年末减少133.63亿元，降幅16.48%，主要系基金、银行理财产品及可转换债务工具等投资减少。2021年3月末，公司交易性金融资产较2020年末增加327.24亿元，增幅48.31%，主要系投资规模增加。

(2) 债权投资

发行人最近三年债权投资构成如下：

单位：万元

项目	2020年12月31日	2019年12月31日	2018年12月31日
地方债	15,303.78	91,283.14	326,380.07
证券公司理财产品	14,834.41	47,898.85	123,621.90
贷款	14,850.77	23,928.07	62,528.94
公司债	-	10,415.45	67,348.96
委托贷款	243.68	1,823.13	6,005.05
其他	998.85	52,664.55	104,128.96
合计	46,231.49	228,013.19	690,013.88

2019年末，公司债权投资较2018年末下降46.20亿元，降幅66.96%，主要系2019年末地方债投资规模减少。2020年末，公司债权投资较2019年末下降18.18亿元，降幅79.72%，主要系地方债、证券公司理财产品、公司债等投资规模减少。2021年3月末，公司债权投资较2020年末下降1.96亿元，降幅42.32%，主要系债券投资规模减少。

(3) 其他债权投资

发行人最近三年其他债权投资构成如下：

单位：万元

项目	2020年12月31日	2019年12月31日	2018年12月31日
----	-------------	-------------	-------------

金融债	5,033,772.03	5,015,462.07	4,023,851.91
公司债	1,636,075.88	1,682,096.21	1,752,474.37
地方债	1,622,488.60	1,041,280.97	785,848.51
企业债	581,837.85	478,642.85	371,801.72
国债	700,361.72	244,890.86	328,227.21
其他	2,443,701.98	1,397,330.89	689,101.04
合计	12,018,238.05	9,859,703.85	7,951,304.77

2019年末，公司其他债权投资较2018年末增加190.84亿元，增幅24.00%，主要系金融债投资规模增加。2020年末，公司其他债权投资较2019年末增加215.85亿元，增幅21.89%。2021年3月末，公司其他债权投资较2020年末减少16.93亿元，降幅为1.41%。

(4) 其他权益工具投资

发行人最近三年其他权益工具投资构成如下：

单位：万元

项目	2020年12月31日	2019年12月31日	2018年12月31日
证金公司投资	1,081,372.55	1,057,287.53	1,007,072.87
证通股份有限公司	8,000.00	8,000.00	8,000.00
吉林敖东药业集团股份有限公司	71,335.69	71,595.56	62,499.94
其他	1,799.55	1,722.32	1,828.22
合计	1,162,507.79	1,138,605.41	1,079,401.03
其中：融出证券	8.40	4.30	14.29

2018年末、2019年末、2020年末及2021年3月末，公司其他权益工具投资分别为107.94亿元、113.86亿元、116.25亿元和7.87亿元。2021年3月末，公司其他权益工具投资较2020年末降幅为93.23%，主要系其他权益工具投资规模减少。

9、长期股权投资

发行人最近三年长期股权投资明细情况如下：

单位：万元

项目	2020年12月31日	2019年12月31日	2018年12月31日
联营企业	488,507.11	398,147.65	390,694.80
合营企业	231,181.20	274,548.91	134,205.57
合计	719,688.32	672,696.56	524,900.37
长期股权投资净额	719,688.32	672,696.56	524,900.37

2018 年末、2019 年末、2020 年末及 2021 年 3 月末，发行人长期股权投资分别为 52.49 亿元、67.27 亿元、71.97 亿元和 76.38 亿元，其中 2020 年末发行人长期股权投资余额主要系对联营企业易方达基金管理有限公司、中证信用增进股份有限公司、广州广发信德健康创业投资基金合伙企业（有限合伙）、中证机构间报价系统股份有限公司、广发信德汇金（龙岩）股权投资合伙企业（有限合伙）、珠海广发信德环保产业投资基金合伙企业（有限合伙）、广州信德厚峡股权投资合伙企业（有限合伙）、中山广发信德致远科技创业投资合伙企业（有限合伙）和珠海广发信德科技文化产业股权投资基金（有限合伙）等的股权投资及合营企业广东新动能股权投资合伙企业（有限合伙）、北京新动力优质企业发展基金（有限合伙）、珠海广发信德国际生命科学股权投资基金（有限合伙）、Global Health Science Fund I, L.P.、珠海横琴玄元八号股权投资合伙基金（有限合伙）和 Global Health Science Fund II, L.P. 等的股权投资。

2019 年末，公司长期股权投资较 2018 年末增加 14.78 亿元，增幅 28.16%，主要是由于广东新动能股权投资合伙企业（有限合伙）不再纳入合并范围，转为本公司的合营企业，新增长期股权投资 10.16 亿元；及新增珠海横琴玄元八号股权投资合伙基金（有限合伙）长期股权投资 2.06 亿元所致。2020 年末，公司长期股权投资较 2019 年末增加 4.70 亿元，增幅 6.99%。2021 年 3 月末，公司长期股权投资较 2020 年末增加 4.41 亿元，增幅 6.13%。

10、其他资产

发行人最近三年其他资产明细情况如下：

单位：万元

项目	2020 年 12 月 31 日	2019 年 12 月 31 日	2018 年 12 月 31 日
应收融资租赁款及售后回租款	228,868.44	380,243.17	489,630.43
长期待摊费用	11,790.82	11,328.21	11,686.44
其他应收款	77,516.76	49,871.81	44,040.07
预付投资款	10,350.00	15,100.00	-
其他	18,054.90	91,473.53	35,323.26
其他资产余额	346,580.92	548,016.72	580,680.19
减：其他资产减值准备	60,593.58	24,468.37	6,155.12
其他资产账面价值	285,987.34	523,548.35	574,525.07

2018年末、2019年末、2020年末及2021年3月末，其他资产账面价值分别为57.45亿元、52.35亿元、28.60亿元和25.99亿元。其他资产主要由应收融资租赁款及售后回租款、长期待摊费用和其他应收款等构成。

2019年末，其他资产账面价值较2018年末下降5.10亿元，降幅8.87%，主要是由于期末应收融资租赁款及售后回租款减少所致。2020年末，其他资产账面价值较2019年末下降23.76亿元，降幅45.38%，主要是由于期末应收融资租赁款及售后回租款减少所致。

(二) 负债结构分析

发行人最近三年及一期的负债构成情况如下：

单位：万元、%

项目	2021年3月31日		2020年12月31日		2019年12月31日		2018年12月31日	
	金额	占比	金额	占比	金额	占比	金额	占比
短期借款	238,960.56	0.61	255,278.62	0.72	103,801.29	0.35	550,451.46	1.83
应付短期融资款	3,945,625.63	10.00	3,500,817.91	9.86	1,488,067.34	4.96	2,404,974.01	8.00
拆入资金	779,029.03	1.97	612,128.63	1.72	298,403.01	0.99	1,166,761.90	3.88
交易性金融负债	898,418.15	2.28	556,532.67	1.57	314,222.90	1.05	193,386.23	0.64
衍生金融负债	82,787.96	0.21	21,498.74	0.06	20,116.52	0.07	1,987,902.81	6.62
卖出回购金融资产款	9,989,668.96	25.32	9,461,162.13	26.64	9,539,642.08	31.77	8,599,380.04	28.62
代理买卖证券款	11,839,642.94	30.00	10,294,110.49	28.98	7,968,064.45	26.54	5,844,514.83	19.45
代理承销证券款	-	-	-	-	11,700.00	0.04	-	-
应付职工薪酬	877,597.92	2.22	813,042.07	2.29	609,644.74	2.03	509,345.14	1.70
应交税费	136,508.28	0.35	134,611.98	0.38	70,572.24	0.24	91,606.25	0.30
应付款项	355,571.33	0.90	260,523.47	0.73	561,232.27	1.87	1,020,086.19	3.39
合同负债	4,303.34	0.01	4,708.71	0.01	6,865.33	0.02	3,963.60	0.01
预计负债	41,749.40	0.11	41,505.81	0.12	44,752.05	0.15	3,336.00	0.01
长期借款	193,241.04	0.49	218,306.87	0.61	353,336.23	1.18	547,264.59	1.82
应付债券	9,666,533.43	24.50	8,974,986.35	25.27	8,267,965.34	27.54	6,869,705.38	22.86
租赁负债	73,510.78	0.19	65,306.14	0.18	70,157.66	0.23	-	-

递延所得税负债	47,936.63	0.12	41,832.30	0.12	28,142.80	0.09	13,846.72	0.05
其他负债	288,588.63	0.72	262,657.11	0.74	268,760.50	0.88	241,152.03	0.82
负债合计	39,459,673.99	100.00	35,519,010.01	100.00	30,025,446.75	100.00	30,047,677.18	100.00

2018 年末至 2021 年 3 月 31 日，公司负债合计分别为 3,004.77 亿元、3,002.54 亿元、3,551.90 亿元和 3,945.97 亿元。公司负债主要由应付债券、卖出回购金融资产款、代理买卖证券款、长期借款、应付短期融资款和拆入资金等构成。

2019 年末，公司负债总额较 2018 年末减少 2.22 亿元，降幅为 0.07%，负债规模总体变化不大。2020 年末，公司负债总额较 2019 年末增加 549.36 亿元，增幅为 18.30%，主要是应付短期融资款及代理买卖证券款增加所致。2021 年 3 月 31 日，公司负债总额较 2020 年末增加 394.07 亿元，增幅为 11.09%。

1、应付短期融资款

发行人最近三年应付短期融资款明细情况如下：

单位：万元

项目	2020 年 12 月 31 日	2019 年 12 月 31 日	2018 年 12 月 31 日
非公开/短期公司债	1,177,490.17	-	1,955,204.11
短期融资券	301,600.77	603,142.11	-
收益凭证	2,021,726.97	884,925.23	449,769.90
合计	3,500,817.91	1,488,067.34	2,404,974.01

2018 年末、2019 年末、2020 年末及 2021 年 3 月末，发行人应付短期融资款分别为 240.50 亿元、148.81 亿元、350.08 亿元和 394.56 亿元，应付短期融资款的余额波动主要系非公开/短期公司债券、短期融资券和收益凭证的发行或到期偿还所致。

2、拆入资金

发行人最近三年拆入资金明细情况如下：

单位：万元

项目	2020 年 12 月 31 日	2019 年 12 月 31 日	2018 年 12 月 31 日
银行拆入资金	250,091.79	230,078.42	900,729.39
转融通融入资金 ^[1]	150,974.86	-	254,696.25
其他 ^[2]	211,061.98	68,324.59	11,336.26
合计	612,128.63	298,403.01	1,166,761.90

注 1：本集团的转融通融入资金将于 3 个月内到期。

注 2：为发行人境外子公司通过主经纪商（Prime broker）从事信用交易而获取的融资。

2018年末、2019年末、2020年末和2021年3月末，发行人拆入资金分别为116.68亿元、29.84亿元、61.21亿元和77.90亿元。2019年末，公司拆入资金余额较2018年末减少86.84亿元，降幅74.42%，主要是由于向证金公司转融通融入资金以及向银行拆入资金减少。2020年末，公司拆入资金余额较2019年末增加31.37亿元，增幅105.13%，主要是由于转融通融入资金及其他资金增加。2021年3月末，公司拆入资金余额较2020年末增加16.69亿元，增幅27.27%，主要是由于转融通融入资金增加。

3、卖出回购金融资产款

发行人最近三年卖出回购金融资产款明细情况如下：

单位：万元

项目	2020年12月31日	2019年12月31日	2018年12月31日
按标的物类别列示：			
债券	8,527,832.02	8,928,181.70	8,447,026.68
黄金	877,399.19	563,980.37	112,114.91
融资租赁款收益权	-	-	4,136.80
其他	55,930.91	47,480.00	36,101.65
合计	9,461,162.13	9,539,642.08	8,599,380.04
按业务类别列示：			
质押式卖出回购	7,944,871.46	8,389,804.34	7,860,026.64
买断式卖出回购	599,926.33	337,331.56	406,049.63
场外协议回购	-	227,103.58	193,074.23
黄金掉期	877,399.19	563,980.37	112,114.91
质押式报价回购	38,965.14	21,422.23	28,114.64
合计	9,461,162.13	9,539,642.08	8,599,380.04

2018年末、2019年末、2020年末及2021年3月末，发行人卖出回购金融资产款分别为859.94亿元、953.96亿元、946.12亿元和998.97亿元。2019年末，公司卖出回购金融资产款较2018年末增加94.03亿元，增幅10.93%，主要是要是期末质押式卖出回购增加。2020年末，公司卖出回购金融资产款较2019年末减少7.85亿元，降幅0.82%，系质押式卖出回购规模下降所致。2021年3月末，公司卖出回购金融资产款较2020年末增加52.85亿元，增幅为5.59%，主要是质押式卖出回购规模增加所致。

4、代理买卖证券款

发行人最近三年代理买卖证券款明细情况如下：

单位：万元

项目	2020年12月31日	2019年12月31日	2018年12月31日
普通经纪业务	9,509,205.50	7,330,088.55	5,329,519.27
个人	6,945,282.11	5,849,462.85	4,306,422.82
机构	2,563,923.38	1,480,625.70	1,023,096.45
信用经纪业务	784,904.99	637,975.91	514,995.57
个人	664,974.36	596,914.78	474,979.54
机构	119,930.63	41,061.13	40,016.02
合计	10,294,110.49	7,968,064.45	5,844,514.83

2018年末、2019年末、2020年末及2021年3月末，公司代理买卖证券款分别为584.45亿元、796.81亿元、1,029.41亿元和1,183.96亿元，分别占负债总额的19.45%、26.54%、28.98%和30.00%，代理买卖证券款在公司负债中占比较高。

代理买卖证券款的变动情况与证券市场情况息息相关，报告期内，随着股市的波动，代理买卖证券款的金额也随之波动。

5、应付款项

发行人最近三年应付款项明细情况如下：

单位：万元

项目	2020年12月31日	2019年12月31日	2018年12月31日
资产管理计划其他参与人款项	-	460,918.32	776,430.52
开放式基金及待交收清算款	189,874.55	71,238.52	206,506.44
股票大宗交易业务保证金	10,000.00	10,000.00	10,000.00
收益互换业务应付保证金	21,016.46	3,004.57	17,022.03
其他	39,632.45	16,070.86	10,127.20
合计	260,523.47	561,232.27	1,020,086.19

2018年末、2019年末、2020年末和2021年3月末，公司应付款项分别为102.01亿元、56.12亿元、26.05亿元和35.56亿元，分别占负债总额的3.39%、1.87%、0.73%和0.90%，占比较低。

6、长期借款

2018年末、2019年末、2020年末和2021年3月末，公司长期借款余额分别为54.73亿元、35.33亿元、21.83亿元和19.32亿元，占负债总额的比例分别为1.82%、1.18%、0.61%和0.49%，占比较低。

7、应付债券

发行人最近三年应付债券明细情况如下：

单位：万元

项目	2020年12月31日	2019年12月31日	2018年12月31日
公司债	7,058,950.68	5,664,900.02	4,077,041.48
次级债	1,342,121.97	1,232,192.37	2,336,796.75
金融债	507,796.04	507,629.52	-
收益凭证	66,117.66	863,243.42	455,867.15
合计	8,974,986.35	8,267,965.34	6,869,705.38

2018年末、2019年末、2020年末及2021年3月末，公司应付债券分别为686.97亿元、826.80亿元、897.50亿元和966.65亿元，占负债总额的比例分别为22.86%、27.54%、25.27%和24.50%。2019年末，公司应付债券余额较2018年末增加139.83亿元，增幅20.35%，主要是由于公司2019年完成了1期金融债券、4期非公开公司债券、1期公开公司债券以及多期收益凭证的发行。2020年末，公司应付债券余额较2019年末增加70.70亿元，增幅8.55%，主要是由于公司于2020年完成了2期非公开公司债券和2期次级债的发行。2021年3月末，公司应付债券余额较2020年末增加69.15亿元，增幅为7.71%。

（三）盈利能力分析

1、营业收入

（1）营业收入项目构成分析

发行人最近三年及一期营业收入项目构成数据如下：

单位：万元

项目	2021年1-3月		2020年度		2019年度		2018年度	
	金额	占比	金额	占比	金额	占比	金额	占比
手续费及佣金净收入	441,896.12	53.11%	1,411,444.89	48.41%	976,076.83	42.79%	861,861.67	56.44%
其中：经纪业务手续费净收入	183,257.45	22.02%	657,166.22	22.54%	419,762.60	18.40%	345,297.32	22.61%
投资银行业务手续费净收入	11,807.78	1.42%	64,869.83	2.23%	143,790.41	6.30%	121,611.55	7.96%
资产管理及基金管理业务手续费净收入	237,004.54	28.48%	659,804.84	22.63%	391,062.31	17.14%	374,285.40	24.51%
利息净收入	117,237.66	14.09%	425,377.62	14.59%	316,808.74	13.89%	368,858.14	24.16%
投资收益	238,326.77	28.64%	714,713.15	24.52%	603,636.76	26.46%	335,769.41	21.99%

其中：对联营企业和合营企业的投资收益	18,734.95	2.25%	100,515.16	3.45%	44,652.52	1.96%	49,490.59	3.24%
公允价值变动收益	-49,686.79	-5.97%	66,591.88	2.28%	109,726.25	4.81%	-229,170.79	-15.01%
汇兑收益	-536.60	-0.06%	3,460.42	0.12%	535.36	0.02%	-2,098.77	-0.14%
资产处置收益	26.56	0.00%	3,521.52	0.12%	154.86	0.01%	145.33	0.01%
其他收益	11,338.57	1.36%	113,230.90	3.88%	82,551.09	3.62%	70,609.95	4.62%
其他业务收入	73,478.78	8.83%	177,008.44	6.08%	191,498.36	8.40%	121,062.35	7.93%
营业总收入	832,081.08	100.00%	2,915,348.83	100.00%	2,280,988.25	100.00%	1,527,037.30	100.00%

2018年至2021年1-3月，公司营业收入分别为152.70亿元、228.10亿元、291.53亿元和83.21亿元。其中，2019年度公司营业收入较2018年增长49.37%，2020年公司营业收入较2019年增长27.81%，2021年1-3月公司营业收入较2020年同期增长54.44%。

2020年，本公司实现营业收入291.53亿元，同比增加27.81%。其中：（1）手续费及佣金净收入同比增加43.54亿元，增幅44.60%，主要归因于市场股票基金交易量及基金管理业务规模增加，经纪业务和基金管理业务手续费及佣金净收入增加。（2）利息净收入同比增加10.86亿元，增幅34.27%，主要归因于融资融券业务利息收入增加。

（3）投资收益同比增加11.11亿元，增幅18.40%，主要归因于处置交易性金融工具投资收益增加。（4）公允价值变动收益同比减少4.31亿元，主要归因于交易性金融负债公允价值变动收益减少。（5）汇兑收益同比增加主要归因于本期汇率变动的影响。（6）其他收益同比增加3.07亿元，增幅37.16%，主要归因于政府补助增加。（7）其他业务收入同比减少1.45亿元，减幅7.57%，主要归因于贸易业务收入减少。

2021年1-3月，本公司实现营业收入83.21亿元，同比增长54.44%。其中，（1）手续费及佣金净收入同比增加12.41亿元，增幅39.05%，源于本期基金管理业务收入增加。（2）利息净收入同比增加2.83亿元，增幅31.77%，主要原因是本期融资融券利息收入增加。（3）投资收益同比增加10.43亿元，增幅77.81%，是由金融工具投资收益增加导致。（4）公允价值变动收益同比减少3.26亿元，主要归因于本期交易性金融资产处置及估值波动所致。（5）汇兑收益同比减少0.21亿元，主要归因于本期汇率波动。

（6）其他业务收入同比增加6.14亿元，增幅为506.84%，主要原因是本期贸易业务收入增加。（7）资产处置收益同比增加23.27万元，增幅为708.92%。（8）其他收益同比增加1.00亿元，增幅为742.65%，受本期政府补助及代扣代缴手续费收入增加影响。

(2) 营业收入业务构成分析

发行人最近三年营业收入业务构成数据如下：

单位：万元

项目	2020 年度		2019 年度		2018 年度	
	金额	占比	金额	占比	金额	占比
投资银行业务	66,273.40	2.27%	144,902.71	6.35%	120,391.06	7.88%
财富管理业务	1,217,874.77	41.77%	961,963.07	42.17%	829,893.80	54.35%
交易及机构业务	509,602.05	17.48%	452,837.68	19.85%	86,090.69	5.64%
投资管理业务	1,043,531.10	35.79%	645,428.95	28.30%	424,425.74	27.79%
其他业务	78,067.50	2.69%	75,855.84	3.33%	66,236.01	4.34%
营业收入	2,915,348.82	100.00%	2,280,988.25	100.00%	1,527,037.30	100.00%

公司的主要业务分为四个板块：投资银行业务、财富管理业务、交易及机构业务以及投资管理业务。

①投资银行业务

集团的投资银行业务板块主要包括股权融资业务、债务融资业务及财务顾问业务。

2020年7月20日，公司收到广东证监局《关于对广发证券股份有限公司采取责令改正、限制业务活动、责令限制高级管理人员权利监管措施的决定》(中国证券监督管理委员会广东监管局行政监管措施决定书〔2020〕97号)。广东证监局对公司采取责令改正、暂停公司保荐机构资格6个月、暂不受理公司债券承销业务有关文件12个月及责令限制高级管理人员权利的行政监管措施。

受风险事件冲击影响，2020年，公司投资银行业务出现了较大幅度下滑。公司深刻汲取教训、认真反思、严格落实整改要求，并按照内部问责制度对责任人员进行内部问责。同时，公司通过调整投资银行业务组织架构，进一步强化公司投资银行业务的内部控制机制，健全完善分工合理、权责明确、相互制衡、有效监督的内控机制，加强对投资银行业务的整体合规管理和全面风险管理，确保坚持诚实守信、勤勉尽责的底线要求。公司将始终秉承“以客户为中心”的经营理念，以平台化、专业化、精细化、数字化为导向，打造一流的全生命周期的资源配置型现代投资银行，切实提升投资银行业务质量。公司将持续强化作为资本市场中介机构的责任、能力和职业操守建设，提升服务实体经济能力，为新时代资本市场高质量发展贡献力量。

a.股权融资业务

2020年，随着新《证券法》出台实施、科创板平稳运行、创业板注册制改革落地、再融资新政落地等，股权融资业务迎来新一轮发展机遇期。2020年A股市场股权融资项目(包括IPO、增发、配股、优先股、可转债，其中增发含发行股份购买资产)和融资金额分别为990家和16,216.58亿元，同比分别增长73.08%和11.90%。其中IPO家数和融资规模分别为396家和4,699.63亿元，分别增长95.07%和85.57%；再融资家数为594家，同比增长60.98%，融资规模为1,516.94亿元，同比下降3.70%(数据来源:WIND, 2021)。

2020年，公司不断完善投行业务内部控制体系，提升项目管控力度，严控项目风险；持续优化投行业务运作机制，发挥平台优势，加强客户培育，夯实业务发展。2020年，公司完成IPO主承销家数8家，IPO主承销金额43.94亿元。

b.债务融资业务

2020年，在新冠肺炎疫情的大背景下，监管部门出台多项举措，支持疫情地区和疫情防控企业发债融资，同时新《证券法》的实施标志着债券市场全面推行注册制，债券发行规模同比上升。2020年主信用债市场发行规模为157,345.03亿元，同比增长30.67%。主要债券品种均出现不同程度的增幅，其中发行规模增幅较大的依次为非政策性金融债和公司债，其发行规模分别为38,729.51亿元和33,697.45亿元，增幅分别为39.42%和32.47%。(数据来源:WIND, 2021)。

2020年，公司持续加强内部管理，提升债券项目质量控制和后续督导管理水平，稳妥处置信用风险事件，着力建设人才队伍，加强客户维护和服务。2020年，公司主承销发行债券104期，主承销金额734.90亿元。

b.财务顾问业务

公司财务顾问业务主要包括上市公司并购重组、新三板挂牌等。

2020年，受新冠肺炎疫情及经济增速放缓的影响，并购市场活跃度有所下降。2020年，披露已完成及过户的重大资产重组的上市公司118家，较2019年下降18.62%，交易规模8,108.75亿元，较2019年增长16.54%；中国证监会并购重组委审核通过的并购重组72家，较2019年下降30.10%。截至2020年，围绕国家产业政策、金融政策、区域发展政策指导的方向，公司积极参与优质企业并购重组活动。

2020年，新三板深化改革全面启动，精选层正式推出。截至2020年12月末，新三板挂牌公司发行股票实现融资338.50亿元，其中，41家新三板挂牌公司完成公开发行

并在精选层挂牌。市场流动性方面，2020年新三板市场活跃程度明显提升，全年成交金额1,294.64亿元，同比上升56.79%(数据来源:股转系统，2021)。新三板精选层的正式推出和后续转板制度的陆续公布，为新三板市场以及公司投行业务带来了新的机遇。

公司坚持以价值发现为核心，发挥公司研究能力突出的优势，强化业务协同，为优质客户提供高质量的综合服务。截至2020年12月末，公司作为主办券商持续督导挂牌公司共计44家(数据来源:股转系统、公司统计，2021)。

此外，在境外投资银行业务领域，公司主要通过间接全资持股的子公司广发融资(香港)开展相关业务。2020年，广发控股香港完成主承销(含IPO、再融资及债券发行)、财务顾问等项目42个。

②财富管理业务

财富管理业务板块主要包括零售经纪及财富管理业务、融资融券业务、回购交易业务及融资租赁业务。2018年至2020年，公司财富管理业务收入分别为82.99亿元、96.20亿元和121.79亿元，占营业收入的比例分别为54.35%、42.17%和41.77%。

a.零售经纪及财富管理业务

本集团为客户买卖股票、债券、基金、权证、期货及其他可交易证券提供经纪服务。2020年12月末，上证综指较上年末上涨13.87%，深证成指较上年末上涨38.73%，创业板指较上年末上涨64.96%；市场股基成交额220.45万亿元，同比增长61.40%(数据来源:WIND，2021)。

2020年，公司持续以财富管理、机构经纪、科技金融和综合化为四轮驱动，全面深化合规风控，坚定推动零售业务变革与转型。2020年，公司投顾品牌打造取得佳绩；机构客户拓展取得多项突破；量化私募流程全面打通、业务加快落地；券商交易结算业务行业领先，提升了公司竞争力。2020年，公司加快财富管理转型步伐，提升代销金融产品能力、丰富代销产品种类型，客户结构得以优化。截至2020年末，公司代销金融产品保有规模同比增长47.50%。

2020年，公司继续深化科技金融模式，不断提升科技金融水平，取得了良好成绩。截至2020年末，公司手机证券用户数超过3,200万，较上年末增长约18%；微信平台的关注用户数达311万；截至2020年末，内易淘金电商平台的金融产品销售和转让金额达3,720亿元。

2020年1-12月，公司股票基金成交量17.34万亿(双边统计)，同比增长56.59%。

公司代理买卖证券业务的交易额及市场份额情况如下：

单位：亿元

项目	2020 年度		2019 年度		2018 年度	
	代理交易金额	市场份额 (%)	代理交易金额	市场份额 (%)	代理交易金额	市场份额 (%)
股票	164,286.42	3.97	105,462.14	4.14	78,723.64	4.37
基金	9,083.31	3.33	5,253.60	2.87	4,284.26	2.09
债券	264,017.33	4.30	207,845.60	4.22	229,423.42	4.84
合计	437,387.05	4.15	318,561.35	4.16	312,431.32	4.63

注 1：数据来自上交所、深交所、WIND；

注 2：上表数据为发行人母公司数据；

注 3：市场份额是指该类证券交易额占沪深两市该类证券同一时期交易总额的比例。

公司 2020 年代理销售金融产品的情况如下表所示：

类别	本期销售总金额（亿元）	本期赎回总金额（亿元）
基金产品	734.43	425.68
信托产品	106.05	94.79
其他金融产品	6,247.67	6,265.87
合计	7,088.15	6,786.34

注：本表销售、赎回总金额包括场外、场内产品的认购、申购、赎回、定投等，亦包括销售广发资管发行的资产管理产品。

在期货经纪业务领域，本集团通过全资子公司广发期货开展期货经纪业务，且通过广发期货的全资子公司广发期货（香港）以及广发期货（香港）的全资子公司广发金融交易（英国）有限公司在国际主要商品及衍生品市场为客户提供交易及清算服务。

在境外，本集团主要通过间接全资持股的子公司广发经纪（香港）向高净值人群及零售客户提供经纪服务，涵盖在香港联交所及国外交易所上市的股票、债券等金融产品，利用自主开发的易淘金国际版交易系统，着力拓展海外财富管理业务。2020 年，经纪业务向财富管理转型成效显著，营业收入、产品销售和产品覆盖客户数等同比实现大幅增长。

b. 融资融券业务

2020 年，A 股市场经历先抑后扬，市场活跃度下半年亦显著上升。同时在创业板注册制等政策红利助力下，融券规模出现爆发式增长，从而推动融资融券业务整体规模显著抬升。截至 2020 年 12 月末，沪深两市融资融券余额 16,190.08 亿元，较 2019 年末上升 58.84%（数据来源：WIND，2021）。

2020年，公司持续推进融资融券业务的精细化管理，依托客户分层服务体系，为不同类型客户提供优质、高效、有价值的差异化融资融券服务。截至2020年12月末，公司融资融券业务期末余额为843.10亿元，较2019年末上升68.61%，市场占有率5.21%。

c. 回购交易业务

2020年，市场股票质押业务整体呈现收缩态势。在持续强化股票质押业务的风控准入及优化项目结构的前提下，公司股票质押业务规模维持动态平衡。截至2020年12月末，公司通过自有资金开展场内股票质押式回购业务余额为124.89亿元，较2019年末基本持平。

d. 融资租赁业务

为提高集团客户粘性，增强综合金融服务能力，公司通过子公司广发融资租赁开展融资租赁业务。

2020年，融资租赁行业发展面临较大压力。广发融资租赁持续加强全面风险管理体系的建设与完善。截至2020年12月末，应收融资租赁及售后回租款净额为17.62亿元。

③ 交易及机构业务板块

本集团的交易及机构业务板块主要包括权益及衍生品交易业务、固定收益销售及交易业务、柜台市场销售及交易业务、另类投资业务、投资研究业务及资产托管业务。

a. 权益及衍生品交易业务

公司权益及衍生品交易业务主要从事股票、股票挂钩金融产品及股票衍生产品等品种做市及交易。

2020年A股市场在上半年波动幅度较大的基础上，下半年持续震荡上行。截至2020年末，上证综指、深证成指和创业板指分别较2019年末上涨13.87%、38.73%和64.96%；在衍生品市场领域，随着市场波动加大，衍生品流动性逐步上升。

2020年，公司权益类投资坚持价值投资思路，配置方向为蓝筹股和科技股等，根据市场波动较好地控制了仓位，衍生品类投资较好的抓住了市场波动带来的交易机会，均取得了较好的收益。同时，公司做市类业务日均规模较2019年有大幅增长，通过做市商服务，维持市场的流动性，减少市场剧烈波动，提高定价效率，并满足公众投资者

的投资需求。公司获得深交所 2020 年度“优秀 ETF 流动性服务商”奖，获得上交所 ETF 做市业务、上交所 50ETF 期权及 300ETF 期权 2020 年度 AA 评级（最高评级）。

b.固定收益销售及交易业务

公司固定收益销售及交易主要面向机构客户销售公司承销的债券，亦从事固定收益金融产品及利率衍生品的做市及交易。公司的机构客户主要包括商业银行、保险公司、基金公司、财务公司、信托公司及被中国证监会批准可投资于中国资本市场的合格境外机构投资者等。

公司在中国银行间债券市场及交易所交易多类固定收益及相关衍生产品，并提供做市服务，如国债、政策性金融债、中期票据、短期融资券、企业债券、公司债券、国债期货、利率互换及标准债券远期等。公司通过订立固定收益衍生工具（如利率互换、国债期货）以对冲因交易及做市业务中产生的利率风险。此外，公司境外 FICC 业务主要通过间接全资持股的子公司广发全球资本开展。2020 年末，公司中债交易量在券商中排名第 8（数据来源：中国债券信息网，2021）。

截至 2020 年末，公司较好的控制了债券投资组合的久期、杠杆和投资规模，抓住了阶段性的市场机会，取得了较好的投资业绩。

c.柜台市场销售及交易业务

公司设计及销售多种柜台市场产品，包括非标准化产品、收益凭证以及场外衍生品等；同时，通过柜台市场为非标准化产品以及收益凭证产品提供流动性支持。

截至 2020 年 12 月末，公司柜台市场累计发行产品数量 19,008 只，累计发行产品规模约 8,444.81 亿元，期末产品市值约 697.18 亿元。其中，2020 年度新发产品数量 3,928 只，新发产品规模约 1,165.33 亿元。截至 2020 年 12 月末，公司为 81 家新三板挂牌公司提供做市服务。2020 年，公司被全国股转系统评为“年度优秀做市规模做市商”。

d.另类投资业务

本集团通过全资子公司广发乾和以自有资金积极开展另类投资业务，目前以股权投资业务为主。

2020 年，广发乾和聚焦布局先进制造、半导体、医疗健康、新消费、TMT 等几大领域。截至 2020 年末，广发乾和共新增 25 个股权投资项目，投资金额 8.41 亿元；截至 2020 年末，广发乾和已完成股权投资项目 142 个。

c.投资研究业务

本集团的投资研究业务主要为机构客户提供包括宏观经济、策略、固定收益、金融工程、行业与上市公司等多领域的投资研究服务，获得机构客户的分仓交易佣金收入。具体包括在中国境内及香港为全国社保基金、保险公司、基金公司、私募基金、财务公司、证券公司及其他机构投资者提供研究报告及定制化的投资研究服务。本集团的股票研究涵盖中国 28 个行业和近 700 家 A 股上市公司，以及近 150 家香港联交所的上市公司。

公司卓越的研究能力在业界享有盛誉，获得了诸多殊荣：2017-2020 连续多年获得新财富最佳分析师评选“本土最佳研究团队”第一名、连续七年获得“中国证券业分析师金牛奖”评选“五大金牛研究团队”奖等奖项。目前，公司正持续推进在合法合规前提下实施公司研究品牌的国际化。

d. 资产托管业务

公司立足于为各类资产管理产品提供优质的资产托管和基金服务业务，所提供服务的对象涵盖商业银行及其理财子公司、证券公司及其子公司、基金公司及其子公司、期货公司及其子公司、私募基金管理人等各类资产管理机构。

2020 年，私募基金行业积极适应疫情带来的新变化，不断朝规范化方向发展，市场资源继续向大中型优质私募基金管理人聚集；新设公募产品可采用券商结算模式，为券商资产托管业务提供了服务机会；银行理财产品的托管外包业务逐步向券商放开。

2020 年，公司积极拓展市场、加强基础系统建设、提升综合服务能力、强化风险控制体系，不断提升客户满意度。截至 2020 年 12 月末，公司提供资产托管及基金服务的总资产规模为 3,268.32 亿元，同比增长 50.36%；其中托管产品规模为 1,565.03 亿元，提供基金服务产品规模为 1,703.29 亿元。

④ 投资管理业务板块

本集团的投资管理业务板块主要包括资产管理业务、公募基金管理业务及私募基金管理业务。

a. 资产管理业务

本集团提供资产管理服务以帮助客户实现金融资产的保值增值。本集团的资产管理客户包括个人及机构投资者。本集团通过广发资管、广发期货及广发资管（香港）开展资产管理业务。

2020年,各家券商资管依托自身资源禀赋,积极推进各类产品发行,行业整体受托客户资产管理业务净收入呈现同比增长趋势,但随着银行理财子公司等市场参与者的增加,行业竞争进一步加剧,市场格局进一步分化。

广发资管管理投资于多种资产类别及各种投资策略的客户资产,包括固定收益类、权益类、量化投资类及跨境类产品。广发资管的客户主要包括商业银行、信托公司、其他机构投资者和包括高净值人士在内的富裕人群。2020年,广发资管不断完善运作机制,加强基础设施建设,提升内控水平,持续提升主动管理能力、资产配置能力、产品创设能力、渠道营销能力等核心能力,整体上取得了良好的经营业绩;广发资管对大集合产品进行有序整改,截至2020年末已累计完成六只大集合产品的公募化改造;2020年,广发资管不断开拓新业务、新产品,产品线布局得到进一步完善。

截至2020年末,广发资管管理的集合资产管理计划、单一资产管理计划和专项资产管理计划的净值规模较2019年末分别上升11.18%、6.88%和下降51.64%,合计规模较2019年末上升2.28%。2020年末,广发资管资产管理业务规模情况如下表所示:

	资产管理净值规模(亿元)	
	2020年12月31日	2019年12月31日
集合资产管理业务	1,368.63	1,230.97
单一资产管理业务	1,514.35	1,416.85
专项资产管理业务	156.84	324.32
合计	3,039.82	2,972.14

数据来源:公司统计,2021;分项数据加总可能与汇总数据存在偏差,系由四舍五入造成。

截至2020年12月末,广发资管的合规受托资金规模在证券行业排名第九(数据来源:中国证券业协会,2021),截至2020年12月末,主动管理资产月均规模排名第六(数据来源:中国证券投资基金业协会,2021)。

本集团主要通过广发期货开展期货资产管理业务。在境外资产管理业务领域,本集团主要通过间接全资持股的子公司广发资管(香港)向客户提供就证券提供意见及资产管理服务。广发控股香港是香港首批获RQFII资格的中资金融机构之一。

b. 公募基金管理业务

本集团主要通过控股子公司广发基金和参股公司易方达基金开展公募基金管理业务。

2020年,公募基金行业延续了良好的发展势头,发展迅速。行业主体发挥主动管理能力,为持有人取得了良好回报;行业规模再创新高,权益类基金占比大幅提升,资金进一步向头部基金公司和绩优基金经理集中;同时,基金行业积极创新,拥抱变革,

探索通过上海金 ETF、新三板基金、公募 REITs 等创新方式，积极服务资本市场改革和实体经济。

截至 2020 年末，公司持有广发基金 54.53% 的股权。广发基金是全国社保基金、基本养老保险基金的投资管理人之一，亦向保险公司、财务公司、其他机构投资者及高净值人群提供资产管理服务。此外，广发基金可在中国境内募集资金通过合格境内机构投资者计划（QDII）投资于境外资本市场，并可通过其全资子公司广发国际资产管理有限公司以 RQFII 方式将在境外募集资金投资于中国境内资本市场。截至 2020 年末，广发基金管理的公募基金规模合计 7,634.25 亿元，较 2019 年末上升 51.91%；剔除货币市场型基金和短期理财债券基金后的规模合计 5,057.76 亿元，行业排名第 4（数据来源：公司统计，中国银河证券基金研究中心，2021）。

截至 2020 年末，公司持有易方达基金 22.65% 的股权，是其三个并列第一大股东之一。易方达基金是全国社保基金、基本养老保险基金的投资管理人之一，亦为保险公司、财务公司、企业年金、其他机构投资者及高净值人群提供资产管理服务。此外，易方达基金可在中国境内募集资金通过合格境内机构投资者计划（QDII）投资于境外资本市场，并可将将在境外募集资金通过 RQFII 方式投资于中国境内资本市场。截至 2020 年末，易方达基金管理的公募基金规模合计 12,251.67 亿元，较 2019 年末上升 67.63%，剔除货币市场型基金和短期理财债券基金后的规模合计 8,052.72 亿元，行业排名第 1（数据来源：公司统计，中国银河证券基金研究中心，2021）。

c. 私募基金管理业务

本集团主要通过全资子公司广发信德从事私募基金管理业务。

2020 年度，广发信德聚焦布局生物医药、智能制造、企业服务等行业。截至 2020 年末，广发信德设立并管理了 40 余支私募基金，管理客户资金总规模超百亿元。

在境外市场，本集团主要通过间接全资持股的子公司广发投资（香港）及其下属子公司从事投资及私募股权管理业务，已完成的投资主要覆盖新能源、TMT、生物医疗等领域，部分投资项目已通过并购退出或在香港、美国等证券交易所上市。

2、营业支出

（1）营业支出项目构成分析

发行人最近三年营业支出项目构成数据如下：

单位：万元

项目	2020 年度	2019 年度	2018 年度
----	---------	---------	---------

	金额	占比	金额	占比	金额	占比
税金及附加	16,984.42	1.09%	13,537.32	1.12%	10,588.39	1.15%
业务及管理费	1,274,385.02	82.08%	939,297.28	77.56%	762,147.34	82.68%
信用减值损失	85,369.54	5.50%	67,967.60	5.61%	30,329.25	3.29%
其他资产减值损失	189.84	0.01%	153.51	0.01%	3.11	0.00%
其他业务成本	175,600.86	11.32%	190,042.87	15.70%	118,726.29	12.88%
营业总支出	1,552,529.68	100.00%	1,210,998.58	100.00%	921,794.38	100.00%

①税金及附加

单位：万元

业务类别	2020 年度	2019 年度	2018 年度
城市维护建设税	7,790.65	6,148.74	5,563.24
教育费附加	3,358.52	2,643.91	2,390.63
房产税	3,215.26	2,058.79	717.31
车船使用税	26.81	24.61	30.83
印花税	214.37	139.11	160.95
其他税费	2,378.80	2,522.15	1,725.44
合计	16,984.42	13,537.32	10,588.39

2018年至2020年，公司税金及附加分别为1.06亿元、1.35亿元和1.70亿元，随着营业收入的变化而波动。

②业务及管理费

单位：万元

业务类别	2020 年度	2019 年度	2018 年度
职工费用	902,982.95	641,892.10	476,301.73
基金及资产管理计划代收费	133,396.77	68,241.80	69,623.72
使用权资产折旧	28,033.73	22,387.93	-
固定资产折旧费	31,418.73	27,040.85	18,758.62
邮电通讯费	23,179.35	20,532.68	20,020.50
房租及物业水电费	16,194.32	22,471.52	42,222.21
会员费	14,216.05	11,261.04	9,037.29
无形资产摊销	14,433.44	10,895.34	10,794.86
业务宣传费	11,732.74	11,258.57	12,969.62
业务接待费	13,047.58	12,520.09	13,817.15
其他	85,749.36	90,795.35	88,601.64

合计	1,274,385.02	939,297.28	762,147.34
----	--------------	------------	------------

公司职工费用是主要的业务及管理费项目，2018年至2020年，职工费用占业务及管理费的比例分别为62.49%、68.34%和70.86%。职工费用的波动与公司业绩高度相关，公司业绩上升时，公司员工绩效工资支出相应增加。公司业绩下降时，公司员工绩效工资支出相应减少。

(2) 营业支出业务构成分析

单位：万元

项目	2020年度		2019年度		2018年度	
	金额	占比	金额	占比	金额	占比
投资银行业务	61,947.05	4.00%	65,283.06	5.39%	43,288.29	4.70%
财富管理业务	591,333.73	38.09%	569,992.80	47.07%	426,866.36	46.31%
交易及机构业务	155,415.91	10.01%	128,942.99	10.65%	80,596.82	8.74%
投资管理业务	459,123.36	29.57%	253,534.82	20.94%	237,970.90	25.82%
其他业务	284,709.63	18.34%	193,244.91	15.95%	133,072.00	14.43%
营业支出	1,552,529.68	100.00%	1,210,998.58	100.00%	921,794.38	100.00%

2018年至2020年，公司营业支出中占比较大的为财富管理业务支出和投资管理业务支出。主要是公司在巩固传统业务优势的基础上，推动财富管理业务和投资管理业务的稳步发展，其相应业务成本也随之增加。

(四) 现金流量分析

1、经营活动产生的现金流量

最近三年及一期，公司经营活动产生的现金流量情况如下：

单位：万元

项目	2021年1-3月	2020年度	2019年度	2018年度
融出资金净减少额	-	-	-	1,720,506.98
交易性金融工具现金净增加额	-	1,744,373.82	1,252,133.08	-
收取利息、手续费及佣金的现金	689,246.60	2,242,682.86	1,775,836.98	1,829,254.27
拆入资金净增加额	165,953.86	325,024.81	-	660,967.59
代理买卖证券收到的现金净额	1,517,797.94	2,374,371.52	2,106,842.55	-
代理承销证券收到的现金净额	-	-	11,700.00	-
回购业务资金净增加额	780,072.59	292,184.21	2,525,359.66	2,728,370.49
收到其他与经营活动有关的现金	247,715.46	508,653.19	323,797.56	341,560.02
经营活动现金流入小计	3,400,786.45	7,487,290.41	7,995,669.83	7,280,659.36
融出资金净增加额	166,876.92	3,115,248.12	954,219.96	-

交易性金融工具现金净减少额	2,804,472.45	-	-	1,073,423.55
支付利息、手续费及佣金的现金	99,252.46	312,866.31	279,837.89	337,247.53
代理买卖证券支出的现金净额	-	-	-	690,544.25
代理承销证券支出的现金净额	-	11,700.00	-	5,400.00
拆入资金净减少额	-	-	864,382.46	-
支付给职工及为职工支付的现金	212,893.42	701,171.84	541,501.46	682,170.62
支付的各项税费	123,088.03	472,967.13	401,050.54	340,922.63
支付其他与经营活动有关的现金	295,657.46	890,179.12	933,784.19	827,037.28
经营活动现金流出小计	3,702,240.74	5,504,132.51	3,974,776.51	3,956,745.86
经营活动产生的现金流量净额	-301,454.29	1,983,157.90	4,020,893.32	3,323,913.49

2018年、2019年、2020年及2021年1-3月，公司经营活动产生的现金流量净额分别为332.39亿元、402.09亿元、198.32亿元和-30.15亿元。

2018年，公司经营活动产生的现金流量净额为332.39亿元，其中，经纪客户保证金净流出69.05亿元，剔除此因素后的经营活动现金流量净额为401.44亿元。从构成来看，现金流入主要为融出资金净减少额172.05亿元，收到利息、手续费及佣金182.93亿元，回购业务资金净增加额272.84亿元；现金流出主要为购置交易性金融资产净减少额107.34亿元，支付给职工及为职工支付的现金68.22亿元，支付的各项税费34.09亿元。

2019年，公司经营活动产生的现金流量净额为402.09亿元，其中，经纪客户保证金净流入210.68亿元，剔除此因素后的经营活动现金流量净额为191.41亿元。从构成来看，现金流入主要为处置交易性金融资产净增加额125.21亿元，收到利息、手续费及佣金177.58亿元，回购业务资金净增加额252.54亿元；现金流出主要为融出资金净增加额95.42亿元，拆入资金净减少额86.44亿元，支付给职工及为职工支付的现金54.15亿元。

2020年，公司经营活动产生的现金流量净额为198.32亿元，其中，经纪客户保证金净流入237.44亿元，剔除此因素后的经营活动现金流量净额为-39.12亿元。从构成来看，现金流入主要为收到利息、手续费及佣金224.27亿元，处置交易性金融资产净增加额174.44亿元，拆入资金净增加额32.50亿元；现金流出主要为融出资金净增加额311.52亿元，支付给职工及为职工支付的现金70.12亿元。

2021年1-3月，公司经营活动产生的现金流量净额为-30.15亿元，其中，经纪客户保证金净流入151.78亿元，剔除此因素后的经营活动现金流量净额为-181.93亿元。从

构成来看，现金流入主要为收到利息、手续费及佣金 68.92 亿元，拆入资金净增加额 16.60 亿元；现金流出主要为融出资金净增加额 16.69 亿元，支付给职工及为职工支付的现金 21.29 亿元。

2、投资活动产生的现金流量

最近三年及一期公司投资活动产生的现金流量情况如下：

单位：万元

项目	2021 年 1-3 月	2020 年度	2019 年度	2018 年度
收回投资收到的现金	1,228,437.24	192,314.82	495,645.33	697,627.68
取得投资收益收到的现金	157,315.49	371,665.16	431,053.86	431,955.28
处置固定资产、无形资产和其他长期资产收回的现金净额	130.16	4,204.16	439.04	241.01
处置子公司及其他营业单位收到的现金	-	-	23,276.22	566.21
投资活动现金流入小计	1,385,882.90	568,184.14	950,414.45	1,130,390.17
投资支付的现金	26,037.36	2,208,427.07	1,916,986.64	2,597,004.52
购建固定资产、无形资产和其他长期资产支付的现金	17,960.48	304,708.18	39,164.56	64,655.80
取得子公司及其他营业单位支付的现金净额	-	-	7,086.12	-
投资活动现金流出小计	43,997.84	2,513,135.25	1,963,237.32	2,661,660.32
投资活动产生的现金流量净额	1,341,885.06	-1,944,951.11	-1,012,822.87	-1,531,270.15

2018 年、2019 年、2020 年及 2021 年 1-3 月，公司投资活动产生的现金流量净额分别为-153.13 亿元、-101.28 亿元、-194.50 亿元和 134.19 亿元。

2018 年，公司投资活动产生的现金流量净额为负，较上年净流出增加，主要是由于投资支付的现金流出大幅增加至 259.70 亿元。

2019 年，公司投资活动产生的现金流量净额为负，但较上年净流出减少，主要是由于本期购置其他债权投资产生的现金净流出减少。

2020 年，公司投资活动产生的现金流量净额为负，但较上年净流出增加，主要是由于本期债权投资及其他债权投资产生的现金净流出增加。

2021 年 1-3 月，公司投资活动产生的现金流量净额为 134.19 亿元，较上年同期增加 1027.94%，主要是本期收回投资现金流入增加。

3、筹资活动产生的现金流量

最近三年及一期，公司筹资活动产生的现金流量情况如下：

单位：万元

项目	2021年1-3月	2020年度	2019年度	2018年度
吸收投资收到的现金	-	85,377.49	-	12,625.53
取得借款收到的现金	27,587.33	240,955.98	163,677.08	312,543.97
发行债券收到的现金	970,000.00	8,103,760.00	5,035,740.00	2,999,763.93
收到其他与筹资活动有关的现金	1,319,362.75	3,406,731.69	1,741,553.00	1,305,809.58
筹资活动现金流入小计	2,316,950.08	11,836,825.16	6,940,970.08	4,630,743.00
偿还债务支付的现金	370,964.56	5,956,460.40	6,222,840.46	3,999,554.49
分配股利、利润或偿付利息支付的现金	164,067.07	764,261.85	615,937.51	779,513.96
支付其他与筹资活动有关的现金	830,449.84	3,090,468.07	1,099,879.18	1,457,179.50
筹资活动现金流出小计	1,365,481.46	9,811,190.32	7,938,657.16	6,236,247.95
筹资活动产生的现金流量净额	951,468.62	2,025,634.84	-997,687.08	-1,605,504.95

2018年，公司筹资活动产生的现金流量净额为-160.55亿元，较上年净流出增加，主要系本期内发行债券产生的现金流入减少所致。

2019年，公司筹资活动产生的现金流量净额为-99.77亿元，较上年净流出减少，主要系本期内收益凭证产生的现金净流入增加所致。

2020年，公司筹资活动产生的现金流量净额为202.56亿元，较上年净流入增加，主要为本期发行债券收到的现金增加。

2021年1-3月，公司筹资活动产生的现金流量净额为95.15亿元，较上年同期减少58.43%，主要为本期发行债券现金流入减少。

（五）偿债能力分析

发行人最近三年及一期偿债能力指标如下：

项目	2021年3月31日 /2021年1季度	2020年12月31日 /2020年度	2019年12月31日 /2019年度	2018年12月31日 /2018年度
资产负债率（%）	72.52	71.15	70.09	73.20
债务资本比率（%）	70.33	69.24	68.05	69.44
流动比率（倍）	1.54	1.78	1.72	1.52
速动比率（倍）	1.54	1.78	1.72	1.52
EBITDA利息保障倍数 （倍）	2.85	3.02	2.47	1.79

上述财务指标的计算方法如下：

- 1、资产负债率=（负债总额-代理买卖证券款）/（资产总额-代理买卖证券款）
- 2、债务资本比率=全部债务/（全部债务+股东权益）

3、流动比率=（流动资产-代理买卖证券款）/（流动负债-代理买卖证券款）

4、速动比率=（流动资产-代理买卖证券款）/（流动负债-代理买卖证券款）

5、EBITDA利息保障倍数=EBITDA/（利息支出-客户资金利息支出）

2018年末、2019年末、2020年末及2021年3月末，公司合并报表口径资产负债率分别为73.20%、70.09%、71.15%和72.52%。

2019年末，公司资产负债率较2018年末略有下降，主要是由于衍生金融负债减少，应付债券余额增加。

2020年末，公司资产负债率较2019年末有所上升，主要是由于公司发行非公开债所致。

2021年3月末，公司资产负债率较2020年末有所上升，主要是由于发行非公开公司债所致。

公司资产以货币资金、结算备付金、融出资金、交易性金融资产、买入返售金融资产、债权投资和其他债权投资等流动性较强的资产为主，流动比率在报告期内一直维持较高水平，资产结构合理，资产状况良好。此外，公司资本充足，盈利能力较强，资信状况优良，抗风险能力强，且具有多渠道融资方式，因此整体偿债能力较高，偿债风险较低。

（六）盈利能力的可持续性

最近三年及一期（2018年度、2019年度、2020年度、2021年1-3月），发行人合并报表口径营业收入分别为1,527,037.30万元、2,280,988.25万元、2,915,348.83万元和832,081.08万元，利润总额分别为600,433.82万元、1,027,622.27万元、1,359,929.69万元和353,588.84万元，净利润分别为463,204.50万元、811,026.15万元、1,077,089.46万元和279,072.08万元。发行人经营业绩稳定，盈利能力具有良好的可持续性，营业收入及净利润主要由各主营业务及投资收益贡献，详见本节（三）盈利能力的分析。

六、公司有息负债情况

（一）公司有息负债情况

2021年3月末公司有息负债情况表如下：

单位：万元

项目	2021年3月31日	占比	2020年12月31日	占比
短期借款	238,960.56	1.70%	255,278.62	1.97%
应付短期融资款	3,945,625.63	28.09%	3,500,817.91	27.03%
长期借款	193,241.04	1.38%	218,306.87	1.69%
应付债券	9,666,533.43	68.83%	8,974,986.35	69.31%
合计	14,044,360.66	100.00%	12,949,389.76	100.00%

(二) 有息负债期限结构情况

2021年3月末发行人有息负债期限结构情况表如下：

单位：万元

项目	短期借款	应付短期融资款	长期借款	应付债券	合计	
					金额	占比
1年以内（含一年）	238,960.56	3,945,625.63	169,471.96	5,710,630.38	10,064,688.53	71.66%
1年以上2年以内（含两年）	-	-	18,854.45	2,436,270.97	2,455,125.42	17.48%
2年以上3年以内（含三年）	-	-	4,914.63	1,269,632.08	1,274,546.71	9.08%
3年以上	-	-	-	250,000.00	250,000.00	1.78%
合计	238,960.56	3,945,625.63	193,241.04	9,666,533.43	14,044,360.66	100.00%

注：上述部分长期借款按照合同约定分期还本付息，此处口径是按照剩余期限填列。

(三) 应付短期融资款和应付债券的信用融资与担保融资的结构

截至2021年3月末，应付短期融资款和应付债券的信用融资与担保融资的结构如下：

单位：万元

借款类别	2021年3月末金额	占比
应付短期融资款-短期融资券-无担保	301,294.52	2.21%
应付短期融资款（不含短期融资券）-无担保	3,644,331.11	26.78%
一年内到期的应付债券-无担保	5,710,630.38	41.95%
非流动的应付债券-无担保	3,955,903.05	29.06%
合计	13,612,159.06	100.00%

（四）长期借款及短期借款的担保结构

截至 2021 年 3 月末，发行人短期借款和长期借款合计 432,201.60 万元，其中信用借款、质押借款、保理借款与保证借款等构成如下：

单位：万元

项目	2021年3月31日	占比	2020年12月31日	占比
信用借款	297,461.97	68.82%	340,639.66	71.93%
质押借款	105,449.09	24.40%	98,284.29	20.75%
保理借款	10,609.94	2.45%	12,690.48	2.68%
保证借款	13,162.17	3.05%	15,345.16	3.24%
其他	5,518.44	1.28%	6,625.91	1.40%
合计	432,201.60	100.00%	473,585.49	100.00%

七、关联方及关联交易

（一）发行人的控股股东

截至2021年3月31日，发行人不存在控股股东。

（二）发行人的实际控制人

截至2021年3月31日，发行人不存在实际控制人。

（三）发行人的子公司以及其他有重要影响的参股公司

发行人的子公司以及其他有重要影响的参股公司，详见“第四节发行人基本情况”之“四、发行人组织结构及权益投资情况”。

（四）发行人的合营和联营企业

公司的合营企业及联营企业为公司的关联方，公司的合营企业及联营企业情况具体详见第四节“四、发行人的股权结构及权益投资（三）发行人合营、联营公司情况”。

（五）发行人的其他关联方

截至2020年12月31日，持有发行人5%以上股份的股东情况如下：

股东名称	关联关系	注册地	法定代表人	注册资本（元）	持股数（股）	持股比例（%）
吉林敖东	股东	敦化市	李秀林	1,163,041,484	1,252,297,867	16.43

辽宁成大	股东	大连市	尚书志	1,529,709,816	1,237,817,088	16.24
中山公用	股东	中山市	郭敬谊	1,475,111,351	686,754,216	9.01

注：持股数及持股比例统计口径均为A股合计数。

（六）关联交易情况

1、持有关联方股票的变动情况

最近三年，发行人持有公司股东及其子公司股票数量的变动情况如下表：

单位：万股、万元

关联方	2020年12月31日		2019年12月31日		2018年12月31日	
	股数	市值	股数	市值	股数	市值
吉林敖东	4,348.02	71,611.86	4,342.27	71,777.69	4,343.05	62,670.19
辽宁成大生物股份有限公司	399.57	20,552.86	397.47	14,666.61	410.57	5,251.18
辽宁成大	8.05	195.78	0.07	1.07	5.86	61.30
中山公用	5.70	47.31	-	-	-	-

2、持有关联方债券的变动情况

最近三年，发行人持有公司股东债券的变动情况如下表：

单位：万张、万元

关联方	2020年12月31日		2019年12月31日		2018年12月31日	
	张数	市值	张数	市值	张数	市值
吉林敖东	89.86	9,381.79	89.86	9,930.10	102.80	9,874.81

3、持有联营企业易方达基金产品

最近三年，发行人持有联营企业易方达基金产品情况如下：

单位：万份、万元

产品品种	2020年12月31日		2019年12月31日		2018年12月31日	
	份额	市值	份额	市值	份额	市值
易方达现金增利B	41,945.90	41,947.54	71,074.30	71,080.18	-	-
易方达天天发B	15,180.62	15,180.62	19,840.90	19,840.90	-	-
易方达中证海外互联ETF	6,212.52	13,015.22	101.83	145.01	931.59	981.89
易方达裕祥回报	6,758.91	10,739.91	-	-	-	-
易方达裕丰回报	5,182.59	10,696.88	-	-	-	-
易方达天天B	10,455.38	10,455.38	33,990.56	33,990.56	117,217.29	117,239.43

易方达黄金ETF	1,670.86	6,382.67	17.09	57.34	43.17	121.39
易方达稳健收益B	4,020.65	5,376.82	-	-	-	-
E FUND US DOLLAR MONEY MARKET FUND CLASS I	6.40	4,435.38	3.97	2,909.81	8.91	6,259.18
易方达沪深300ETF	1,800.66	4,263.97	803.23	1,457.06	837.14	1,089.95
易方达安心回报B	1,517.38	3,008.96	1,603.55	2,777.34	1,000.05	1,472.07
易方达上证50ETF	1,827.53	2,553.06	505.56	536.39	-	-
易方达中证500ETF	223.73	1,570.83	484.51	2,602.79	-	-
易方达沪深300非 银ETF	501.94	1,320.61	269.77	630.18	9.52	15.13
易方达恒生H股 ETF	1,067.13	1,241.08	1,186.89	1,509.73	5,084.49	5,542.09
易方达上证科创板 50ETF	774.03	1,098.34	-	-	-	-
易方达深证100ETF	127.76	1,003.97	108.54	565.29	123.13	407.32
易方达创业板ETF	344.48	987.28	47.72	82.56	-	-
易方达中证红利 ETF	643.24	709.49	527.62	537.12	-	-
易方达瑞锦A	599.82	620.03	-	-	-	-
易方达中证香港证 券投资主题ETF	353.09	435.37	-	-	-	-
易方达新兴成长	90.02	418.97	-	-	-	-
易方达MSCI中国A 股国际通ETF	237.50	403.75	440.02	508.22	743.56	615.67
易方达中证科技 50ETF	210.12	341.03	-	-	-	-
易方达沪深300医 药卫生ETF	113.01	339.26	652.38	1,237.57	-	-
易方达中证800ETF	200.75	287.88	420.58	418.48	-	-
易方达蓝筹精选	60.55	173.55	-	-	-	-
易方达安心回馈	45.53	106.00	-	-	-	-
易方达安盈回报	45.21	104.20	-	-	-	-
易方达增强回报B	76.32	102.35	-	-	-	-
易方达上证50增强 C	31.79	81.91	-	-	-	-
易方达天天发A	59.11	59.11	-	-	-	-
易方达日兴资管日 经225ETF	26.86	34.48	119.78	133.08	-	-
易方达上证中盘 ETF	1.91	10.51	60.79	246.75	24.45	77.01
易方达月月利B	-	-	42,168.52	42,235.16	50,735.55	50,827.48

易方达上证50指数C	-	-	1,563.67	2,808.67	-	-
易方达沪深300ETF联接A	-	-	1,955.49	2,784.82	-	-
易方达高等级信用债A	-	-	1,746.64	1,977.19	-	-
易方达财富快线B	-	-	-	-	1,683.77	1,683.77
易方达高等级信用债C	-	-	-	-	744.42	924.57
易方达医疗保健	-	-	-	-	1,191.13	1,656.86
易方达基金-交行-广发证券1号资产管理计划	-	-	-	-	249,302.69	251,679.56
易方达香港恒生综合小型股A	-	-	-	-	7.37	8.03
易方达货币A	-	-	235.62	235.62	211.71	213.06
易方达中小盘	-	-	110.32	541.81	89.42	293.35

4、向关联方提供服务

最近三年，发行人向关联方提供如下服务：

单位：万元

关联方	关联交易内容	关联交易定价方式	2020 年度		2019 年度		2018 年度	
			金额	占同类交易金额的比例	金额	占同类交易金额的比例	金额	占同类交易金额的比例
易方达基金管理有限公司	席位及代销佣金	市场原则	9,561.06	6.66	2,144.52	3.38	3,197.82	5.43
易方达基金管理有限公司	其他佣金收入	市场原则	77.16	0.01	21.19	0.01	29.21	0.56
中证信用增进股份有限公司	基金管理费收入	市场原则	-	-	31.20	0.01	-	-
广发信德汇金(龙岩)股权投资合伙企业(有限合伙)	基金管理费收入	市场原则	1,650.94	0.31	1,922.71	0.73	1,808.48	0.7
广发信德(珠海)医疗产业投资中心(有限合伙)	基金管理费收入	市场原则	-	-	405.74	0.15	839.48	0.33

珠海广发信德环保产业投资基金合伙企业(有限合伙)	基金管理费收入	市场原则	912.38	0.17	1,089.43	0.41	1,089.43	0.42
珠海广发信德科技文化产业股权投资基金(有限合伙)	基金管理费收入	市场原则	1,423.71	0.27	1,056.60	0.4	1,056.60	0.41
广州信德创业营股权投资合伙企业(有限合伙)	基金管理费收入	市场原则	754.72	0.14	754.72	0.29	755.05	0.29
珠海广发信德智能创新升级股权投资基金(有限合伙)	基金管理费收入	市场原则	318.40	0.06	318.40	0.12	218.95	0.08
广州信德厚峡股权投资合伙企业(有限合伙)	基金管理费收入	市场原则	931.79	0.17	929.25	0.35	420.07	0.16
珠海广发信德盈远二期投资基金(有限合伙)	基金管理费收入	市场原则	119.07	0.02	283.02	0.11	21.71	0.01
广州广发信德一期健康产业投资企业(有限合伙)	基金管理费收入	市场原则	56.20	0.01	569.81	0.22	569.81	0.22
广州广发信德一期互联网改造传统产业投资企业(有限合伙)	基金管理费收入	市场原则	26.98	0.01	273.58	0.1	273.58	0.11
珠海广发信德高成长现代服务业股权投资企业(有限合伙)	基金管理费收入	市场原则	365.57	0.07	365.57	0.14	389.77	0.15
广州南鑫珠海港股权投资合伙企业(有限合伙)	基金管理费收入	市场原则	278.30	0.05	260.73	0.1	127.33	0.05

杭州广发信德乒乓鸿鹄股权投资基金合伙企业(有限合伙)	基金管理费收入	市场原则	156.37	0.03	168.36	0.06	-	-
珠海格金广发信德智能制造产业投资基金(有限合伙)	基金管理费收入	市场原则	554.73	0.1	229.20	0.09	-	-
广发信德(苏州)健康产业创业投资合伙企业(有限合伙)	基金管理费收入	市场原则	758.49	0.14	330.41	0.13	-	-
广州广发信德二期创业投资合伙企业(有限合伙)	基金管理费收入	市场原则	542.84	0.1	-	-	-	-
中山中汇广发信德股权投资基金(有限合伙)	基金管理费收入	市场原则	28.50	0.01	-	-	-	-
中山广发信德致远科技创业投资合伙企业(有限合伙)	基金管理费收入	市场原则	120.96	0.02	-	-	-	-
其他合营联营企业	其他佣金收入	市场原则	23.18	0.00	-	-	-	-
广东股权交易中心股份有限公司	投资管理咨询费收入	市场原则	-	-	-	-	9.65	0.12
Horizon Partners Fund, L.P.	其他业务收入	市场原则	87.00	23.87	87.02	7.94	83.72	4.76
GHS Investment Management (Cayman) Company Limited	贷款利息收入	市场原则	40.34	0.62	37.52	0.16	47.13	0.07
中山公用事业集团股份有限公司	承销收入	市场原则	9.47	0.02	360.51	0.3	327.74	0.37
辽宁成大生物股份有限公司	保荐收入	市场原则	-	-	345.24	3.34	-	-
辽宁成大股份有限公司	财务顾问收入	市场原则	23.58	0.32	-	-	-	-

持有本公司5%以上股份的股东及其子公司	基金及资管管理费收入	市场原则	58.66	0.01	12.85	0.00	-	-
持有本公司5%以上股份的股东及其子公司	经纪佣金收入	市场原则	25.66	0.00	7.42	0.00	-	-

5、关联方向发行人提供服务

最近三年，关联方向发行人提供如下服务：

单位：万元

关联方	关联交易内容	关联交易定价方式	2020年度		2019年度		2018年度	
			金额	占同类交易金额的比例	金额	占同类交易金额的比例	金额	占同类交易金额的比例
广发钧策海外投资基金管理(上海)有限公司	租金	市场原则	230.40	0.49	307.20	1.21	308.51	0.68
珠海盈米基金销售有限公司	尾随佣金支出	市场原则	1,417.53	1.06	975.95	1.43	689.63	0.99
Global Health Science Fund II, L.P.	票据利息支出	市场原则	324.34	0.07	769.02	0.16	205.27	0.04
Global Health Science Fund I, L.P.	票据利息支出	市场原则	-	-	31.94	0.01	236.51	0.05
Horizon Partners Fund, L.P.	票据利息支出	市场原则	-	-	16.23	0.00	21.66	0.00
上海树融数据科技有限公司	收益凭证利息支出	市场原则	-	-	2.63	0.00	-	-
持有本公司5%以上股份的股东及其子公司	业务及管理费	市场原则	750.58	5.3	3.42	0.03	-	-
持有本公司5%以上股份的股东及其子公司	收益凭证利息支出	市场原则	32.58	0.01	-	-	-	-
其他联营合营	业务及管理费	市场原则	0.04	0.00	-	-	-	-

6、关键管理人员报酬

最近三年，发行人计提的关键管理人员报酬情况如下：

单位：万元

项目	2020年发生额	2019年发生额	2018年发生额
关键管理人员薪酬	15,712.88	16,744.51	3,386.95

7、与股东的共同投资

(1) 2020年9月22日，公司第十届董事会第四次会议审议通过了本公司的全资子公司广发信德与中山公用的全资子公司中山公用环保产业投资有限公司（以下简称“公用环投”）共同投资的关联/连交易。广发信德作为管理人设立中山广发信德致远科技创业投资合伙企业（有限合伙），基金的形式为有限合伙制，总认缴出资额为6亿元人民币；其中，广发信德认缴出资1.2亿元人民币，公用环投认缴出资2.8亿元人民币。

根据《深交所上市规则》和《香港上市规则》的有关规定，中山公用及其一致行动人持有本公司10%以上股份，中山公用、公用环投均构成公司关联/连方。公用环投与广发信德共同投资设立基金的行为构成关联/连交易。

中山广发信德致远科技创业投资合伙企业（有限合伙）于2020年11月在中国证券投资基金业协会完成备案。

(2) 2020年9月28日，公司第十届董事会第五次会议审议通过了本公司的全资子公司广发信德、广发乾和与中山公用的控股股东中山中汇投资集团有限公司（以下简称“中汇集团”）共同投资的关联/连交易。广发信德作为管理人设立中山中汇广发信德股权投资基金（有限合伙），基金的形式为有限合伙制。

总认缴出资额为5亿元人民币；其中，广发信德认缴出资1亿元人民币，广发乾和认缴出资0.5亿元人民币，中汇集团认缴出资3.5亿元人民币。

根据《深交所上市规则》和《香港上市规则》的有关规定，中汇集团是中山公用的控股股东，中山公用及其一致行动人持有本公司10%以上股份，中山公用、中汇集团均构成公司关联/连方。中汇集团与广发信德、广发乾和共同投资设立基金的行为构成关联/连交易。

中山中汇广发信德股权投资基金（有限合伙）于2020年11月在中国证券投资基金业协会完成备案。

(3) 2020年12月18日，公司第十届董事会第十次会议审议通过了本公司的全资子公司广发信德、广发乾和与吉林敖东共同投资的关联/连交易。广发信德作为管理人设

立广州广发信德健康创业投资基金合伙企业（有限合伙），基金的形式为有限合伙制，总认缴出资额为5亿元人民币；广发信德认缴出资1亿元人民币，广发乾和认缴出资1.5亿元人民币，吉林敖东认缴出资0.5亿元人民币。

根据《深交所上市规则》和《香港上市规则》的有关规定，吉林敖东持有公司10%以上股份，吉林敖东构成公司关联/连方。吉林敖东与广发信德、广发乾和共同投资设立基金的行为构成关联/连交易。

广州广发信德健康创业投资基金合伙企业（有限合伙）于2021年1月在中国证券投资基金业协会完成备案。

8、关联方应收款项

最近三年，公司的关联方应收款项如下表：

单位：万元

关联方	项目名称	2020年12月31日	2019年12月31日	2018年12月31日
易方达基金管理有限公司	应收席位佣金、尾随佣金及托管费	2,581.73	678.41	668.82
广州广发信德一期互联网改造传统产业投资企业（有限合伙）	应收基金管理费	463.60	435.00	145.00
广州信德厚峡股权投资合伙企业（有限合伙）	应收基金管理费	-	985.00	-
广州广发信德一期健康产业投资企业（有限合伙）	应收基金管理费	512.57	604.00	-
珠海广发信德盈远二期投资基金（有限合伙）	应收基金管理费	-	-	23.01
珠海广发信德智能创新升级股权投资基金（有限合伙）	应收基金管理费	-	-	232.09
广发信德汇金（龙岩）股权投资合伙企业（有限合伙）	应收基金管理费	-	-	14.01
广州信德创业营股权投资合伙企业（有限合伙）	应收基金管理费	800.00	-	94.52

关联方	项目名称	2020年12月31日	2019年12月31日	2018年12月31日
珠海广发信德高成长现代服务业股权投资企业(有限合伙)	应收基金管理费	387.50	-	-
珠海广发信德环保产业投资基金合伙企业(有限合伙)	应收投资本金及股利	-	1,348.21	-
GHS Investment Management (Cayman) Company Limited	其他应收款	909.83	874.48	774.42
Global Health Science Fund II, L.P.	其他应收款	740.03	505.17	-
GHS Partnership II, L.P.	其他应收款	0.01	0.01	-
Horizon Partners Fund, L.P.	其他应收款	-	-	1,372.44
吉林敖东药业集团股份有限公司	其他应收款	-	-	19.20
珠海广发信德厚维投资企业(有限合伙)	应收投资本金	318.75	-	-
珠海广发信德科技文化产业股权投资基金(有限合伙)	应收基金管理费	561.53	-	-
珠海广发信德厚源投资企业(有限合伙)	应收投资本金及股利	8,278.24	-	-

9、关联方应付款项

最近三年，公司的关联方应付款项如下表：

单位：万元

关联方	项目名称	2020年12月31日	2019年12月31日	2018年12月31日
珠海盈米基金销售有限公司	其他应付款	339.17	352.48	175.42
Global Health Science Fund I, L.P.	其他应付款	-	2.74	-
Global Health Science Fund II, L.P.	应付票据	5,937.68	19,097.16	26,472.72
Global Health Science Fund I, L.P.	应付票据	-	-	7,112.56
Horizon Partners Fund, L.P.	应付票据	-	-	365.25
广州广发信德二期创业投资合伙企业(有限合伙)	预收款项	24.59	-	-

中山公用事业集团股份有限公司	合同负债	30.59	-	-
----------------	------	-------	---	---

八、重大或有事项或承诺事项

（一）发行人对外担保情况

截至2021年3月31日，公司不存在对合并报表范围外的公司进行外担保情况。

（二）重大未决诉讼、仲裁或行政处罚情况

截至2021年3月31日，公司无重大诉讼、仲裁事项。

截至2021年3月31日，公司（含下设全资及控股子公司）未取得终审判决或裁决以及未执行完毕的诉讼、仲裁案件共计109起（含被诉与主动起诉），涉及标的金额合计约为38.73亿元人民币。

九、资产抵押、质押和其他限制用途安排

截至2020年12月31日，公司权利受到限制的资产情况如下：

单位：万元

项目	2020年12月末	占比
为质押式回购业务而设定质押的交易性金融资产	734,793.80	7.44%
其中：为债券质押式报价回购业务而设定质押的交易性金融资产	40,028.07	0.41%
为质押式回购业务而设定质押的其他债权投资	6,908,579.42	69.95%
其中：为债券质押式报价回购业务而设定质押的其他债权投资	2,421.28	0.02%
为质押式回购业务而设定质押的债权投资	15,303.78	0.15%
为质押式回购业务而设定质押的买入返售金融资产	36,300.23	0.37%
为买断式回购业务而转让过户的交易性金融资产	267,386.18	2.71%
为买断式回购业务而转让过户的其他债权投资	419,532.75	4.25%
为买断式回购业务而转让过户的买入返售金融资产	19,483.67	0.20%
为融资融券业务而转让过户的交易性金融资产	37,715.80	0.38%
为融资融券业务而转让过户的其他权益工具投资	8.40	0.00%
为转融通业务而设定质押的其他权益工具投资	51,077.15	0.52%
为债券借贷业务而设定质押的交易性金融资产	112,936.18	1.14%
为债券借贷业务而设定质押的其他债权投资	860,610.60	8.71%
为银行借款而受限的应收融资租赁款及售后回租款收益权	162,434.65	1.64%
为拆入资金业务而设定质押的交易性金融资产	229,953.55	2.33%
为拆入资金业务而设定质押的其他债权投资	19,696.56	0.20%
合计	9,875,812.74	100.00%

截至2020年12月末，除上述披露的受限资产之外，发行人无其他具有可对抗第三人的优先偿付负债情况。

第五节 发行人及本期债券的资信状况

一、报告期历次主体评级、变动情况及原因

经中诚信国际信用评级有限责任公司综合评定，报告期内发行人主体信用等级均为AAA，未发生变化，评级展望稳定，本期债券信用等级为AAA。中诚信国际出具了《广发证券股份有限公司2021年面向专业投资者公开发行公司债券（第二期）信用评级报告》（信评委函字【2021】1814D号）。

发行人报告期内在境内发行其他债券、债务融资工具进行的主体评级均为AAA，主体评级与本次评级结果无差异。

二、信用评级报告的主要事项

（一）信用评级结论及标识所代表的涵义

经中诚信国际综合评定，发行人主体信用等级为AAA，本期债券信用等级为AAA。上述主体信用等级表示发行主体偿还债务的能力极强，基本不受不利经济环境的影响，违约风险极低。

（二）评级报告揭示的主要风险

正面：

1、综合竞争实力较强。多项主要经营指标连续多年位居行业前列，综合竞争实力较强，行业地位突出。

2、综合金融服务能力持续提升。业务牌照齐全，各项主要业务均衡发展，综合金融服务能力持续提升。

3、拥有业内领先的科技金融模式。公司一直致力于各项管理、业务、服务及技术创新，逐渐打造出业内领先的科技金融模式。

关注：

1、行业竞争日趋激烈。随着国内证券行业加速对外开放、放宽混业经营的限制以及越来越多的券商通过上市、收购兼并的方式增强自身实力，公司面临来自境内外券商、商业银行等金融机构的竞争。

2、宏观环境对公司经营构成一定压力。宏观经济和证券市场的波动性对公司经营稳定性及持续盈利能力构成一定压力。

3、业务发展对管理水平提出更高要求。创新业务及国际化的拓展对公司内部控制、风险管理水平和合规运营能力提出更高要求。

4、监管措施对公司投行业务收入带来一定影响。2020年7月广东证监局对广发证券采取暂停保荐机构资格6个月、暂不受理债券承销业务有关文件12个月的监管措施。上述措施造成公司投资银行业务收入出现大幅下滑，随着公司业务资格逐渐解禁，相关业务收入或将有所恢复，中诚信国际将持续关注上述监管措施可能对公司产生的其他影响。

（三）跟踪评级的有关安排

根据中国证监会相关规定、评级行业惯例以及中诚信国际评级制度相关规定，自首次评级报告出具之日（以评级报告上注明日期为准）起，中诚信国际将在本期债券信用级别有效期内或者本期债券存续期内，持续关注本期债券发行人外部经营环境变化、经营或财务状况变化以及本期债券偿债保障情况等因素，以对本期债券的信用风险进行持续跟踪。跟踪评级包括定期和不定期跟踪评级。

在跟踪评级期限内，中诚信国际将于本期债券发行主体及担保主体（如有）年度报告公布后两个月内完成该年度的定期跟踪评级，并根据上市规则于每一会计年度结束之日起6个月内披露上一年度的债券信用跟踪评级报告。此外，自本次评级报告出具之日起，中诚信国际将密切关注与发行主体、担保主体（如有）以及本期债券有关的信息，如发生可能影响本期债券信用级别的重大事件，发行主体应及时通知中诚信国际并提供相关资料，中诚信国际将在认为必要时及时启动不定期跟踪评级，就该事项进行调研、分析并发布不定期跟踪评级结果。

中诚信国际的定期和不定期跟踪评级结果等相关信息将根据监管要求或约定在中诚信国际网站（www.ccxi.com.cn）和交易所网站予以公告，且交易所网站公告披露时间不得晚于在其他交易场所、媒体或者其他场合公开披露的时间。

如发行主体、担保主体（如有）未能及时或拒绝提供相关信息，中诚信国际将根据有关情况进行分析，据此确认或调整主体、债券信用级别或公告信用级别暂时失效。

三、其他重要事项

最近三年及一期，发行人在境内发行多期短期融资券、短期公司债券、公司债券和次级债券等。如进行资信评级的，主体评级结果均为AAA级，不存在与本次评级结果有差异的情形。发行人最近三年发行各期债券的主体评级情况参见本节“四、发行人主要资信情况”。

四、发行人的资信情况

（一）发行人获得主要贷款银行的授信及使用情况

发行人资信状况优良，与各大商业银行保持良好的合作关系，报告期内公司获得多家商业银行的授信额度，包括全国性银行、股份制商业银行、城市商业银行、农村商业银行以及外资银行。截至2021年3月末，公司获得总授信额度超过4,400亿元，其中已使用授信规模约1,200亿元，同时，公司在银行间市场的同业拆借和质押式回购额度分别为548亿元和892.33亿元。

（二）企业及主要子公司报告期内债务违约记录及有关情况

报告期内，公司及主要子公司无债务违约情况。

（三）企业及主要子公司报告期内境内外债券存续及偿还情况

2018年至今，发行人及主要子公司报告期内境内境外债券存续及偿还情况如下：

序号	债券简称	起息日	到期日	债券期限	发行规模 (亿)	发行利率 (%)	债券余额	存续及偿还 情况
1	19广发证券CP001	2019/5/13	2019/8/11	90天	20	2.98	0	到期偿还
2	19广发证券CP002	2019/6/13	2019/9/11	90天	30	3.07	0	到期偿还
3	19广发证券CP003	2019/7/5	2019/9/28	85天	30	2.55	0	到期偿还
4	19广发证券CP004	2019/8/15	2019/11/13	90天	30	2.75	0	到期偿还
5	19广发证券CP005	2019/9/5	2019/12/4	90天	30	2.88	0	到期偿还
6	19广发证券CP006	2019/10/15	2020/1/13	90天	30	2.85	0	到期偿还
7	19广发证券CP007	2019/11/8	2020/2/6	90天	30	3.00	0	到期偿还
8	20广发证券CP001	2020/1/9	2020/4/8	90天	30	2.75	0	到期偿还
9	20广发证券CP002	2020/2/21	2020/5/21	90天	40	2.52	0	到期偿还
10	20广发证券CP003	2020/3/12	2020/6/10	90天	50	2.25	0	到期偿还
11	20广发证券CP004	2020/4/15	2020/7/14	90天	50	1.55	0	到期偿还

序号	债券简称	起息日	到期日	债券期限	发行规模 (亿)	发行利率 (%)	债券余额	存续及偿还 情况
12	20广发证券 CP005BC	2020/5/15	2020/8/13	90天	30	1.55	0	到期偿还
13	20广发证券 CP006BC	2020/5/29	2020/8/27	90天	40	1.70	0	到期偿还
14	20广发证券 CP007BC	2020/6/18	2020/9/16	90天	30	2.20	0	到期偿还
15	20广发证券 CP008BC	2020/7/8	2020/9/30	84天	25	1.95	0	到期偿还
16	20广发证券 CP009BC	2020/10/30	2021/1/28	90天	30	3.10	0	到期偿还
17	21广发证券 CP001BC	2021/2/5	2021/4/21	75天	30	2.90	0	到期偿还
18	21广发证券 CP002BC	2021/6/24	2021/9/17	85天	40	2.50	40	存续
19	21广发证券 CP003BC	2021/7/9	2021/9/30	83天	45	2.20	45	存续
短期融资券小计					640		85	
20	广发1801	2018/3/12	2019/3/12	365天	30	5.30	0	到期偿还
21	广发1802	2018/5/21	2019/5/21	365天	30	4.85	0	到期偿还
22	广发1803	2018/5/29	2019/4/24	330天	50	4.83	0	到期偿还
23	广发1804	2018/6/12	2019/5/8	330天	20	4.95	0	到期偿还
24	广发1805	2018/7/10	2019/7/5	360天	60	4.70	0	到期偿还
短期公司债券小计					190		0	
25	18广发01	2018/4/27	2021/4/27	3年	45	4.60	0	到期偿还
26	18广发02	2018/8/24	2021/8/24	3年	19	4.30	19	存续
27	19广发03	2019/3/1	2022/3/1	3年	78	3.70	78	存续
28	21广发03	2021/6/8	2024/6/8	3年	45	3.40	45	存续
29	21广发04	2021/6/8	2026/6/8	5年	10	3.68	10	存续
公开发行公司债券小计					197		152	
30	19广发01	2019/2/1	2022/2/1	3年	30	3.90	30	存续
31	19广发02	2019/2/21	2022/2/21	3年	40	4.00	40	存续
32	19广发05	2019/3/15	2022/3/15	3年	32	4.00	32	存续
33	19广发06	2019/5/24	2022/5/24	3年	33	4.10	33	存续
34	20广发01	2020/1/20	2023/1/20	3年	50	3.65	50	存续

序号	债券简称	起息日	到期日	债券期限	发行规模 (亿)	发行利率 (%)	债券余额	存续及偿还 情况
35	20广发02	2020/3/16	2023/3/16	3年	58	3.20	58	存续
36	20广发04	2020/9/7	2023/9/7	3年	37	4.00	37	存续
37	20广发05	2020/9/22	2021/9/17	0.99年	40	3.50	40	存续
38	20广发06	2020/10/26	2021/10/27	1年	50	3.50	50	存续
39	20广发07	2020/11/9	2021/11/9	1年	47	3.60	47	存续
40	20广发08	2020/11/9	2022/11/9	2年	14	3.83	14	存续
41	20广发09	2020/11/24	2021/11/24	1年	30	3.80	30	存续
42	20广发11	2020/12/1	2022/12/1	2年	13	4.00	13	存续
43	20广发12	2020/12/8	2021/12/15	1.02年	40	3.80	40	存续
44	20广发13	2020/12/18	2022/1/7	1.05年	30	3.70	30	存续
45	20广发14	2020/12/28	2022/1/27	1.08年	32	3.65	32	存续
46	21广发01	2021/1/14	2022/2/11	1.08年	37	3.43	37	存续
47	21广发02	2021/1/27	2022/2/23	1.07年	30	3.50	30	存续
非公开发行人公司债券小计					643		643	
48	18广发C1	2018/11/9	2021/11/9	3年	46	4.40	46	存续
49	19广发C1	2019/1/21	2022/1/21	3年	40	4.15	40	存续
50	20广发C1	2020/3/3	2023/3/3	3年	20	3.35	20	存续
51	20广发C2	2020/3/3	2025/3/3	5年	25	3.80	25	存续
次级债券小计					131		131	
52	19广发证券金融债 01	2019/7-23	2022/7/23	3年	50	3.63	50	存续
金融债券小计					50		50	
合计					1,851		1,061	

(四) 最近三年与主要客户发生业务往来时，是否有严重违约现象

公司在与主要客户发生业务往来时，严格按照合同执行，最近三年及一期没有发生过重大违约现象。

（五）最近三年发行的债券、其他债务融资工具以及偿还情况

截至募集说明书签署之日，发行人及下属子公司最近三年发行的债券、其他债务融资工具均按时兑付本息，未发生延迟兑付本息的情况，不存在任何债务违约情形。

（六）本期发行后累计公开发行公司债券余额及其占发行人最近一期净资产的比例

截至募集说明书签署日，发行人及其子公司已公开发行的未兑付公司债券余额为242亿元。本期债券发行规模为不超过90亿元，假设全部发行完毕后，本期债券发行后，发行人及其子公司公开发行的未兑付公司债券余额为332亿元，占2021年3月末净资产1046.83亿元的比例为31.71%。

第六节 本次债券发行的有关机构及利害关系

一、本次债券发行的有关机构

(一) 发行人

名称：广发证券股份有限公司

住所：广东省广州市黄埔区中新广州知识城腾飞一街2号618室

法定代表人：孙树明

联系电话：020-66338888

传真：020-87553600

有关经办人员：王强、王硕、杨天天、刘伯勋

(二) 主承销商及其他承销机构

名称：招商证券股份有限公司

住所：深圳市福田区福田街道福华一路111号

法定代表人：霍达

联系电话：0755-83081492

传真：0755-82943121

有关经办人员：左飞、李晓冰、徐思、孙源、胡梦涵、周佳炆

(三) 律师事务所

名称：北京市嘉源律师事务所

住所：北京市西城区复兴门内大街158号远洋大厦F408

法定代表人：颜羽

联系电话：0755-82789766

传真：0755-82789577

有关经办人员：苏敦渊、王浩

（四）会计师事务所

名称：安永华明会计师事务所（特殊普通合伙）

住所：中国北京市东城区东长安街1号东方广场安永大楼17层01-12室

法定代表人：毛鞍宁

联系电话：020-28812888

传真：020-28812618

有关经办人员：昌华、赵雅、何彦仪

（五）信用评级机构

名称：中诚信国际信用评级有限责任公司

住所：北京市东城区南竹竿胡同2号1幢60101

法定代表人：闫衍

联系电话：010-66428877

传真：010-66426100

有关经办人员：孔令强

（六）登记、托管、结算机构：

名称：中国证券登记结算有限责任公司深圳分公司

住所：深圳市深南大道2012号深圳证券交易所广场25楼

法定代表人：周宁

联系电话：0755-25938000

传真：0755-25988122

（七）债券受托管理人

名称：招商证券股份有限公司

住所：深圳市福田区福田街道福华一路111号

法定代表人：霍达

联系电话：0755-83081492

传真：0755-82943121

有关经办人员：左飞、李晓冰、徐思、孙源、胡梦涵、周佳炆

（八）本期债券申请上市的证券交易所

名称：深圳证券交易所

住所：深圳市深南大道2012号

总经理：沙雁

联系电话：0755-82083333

传真：0755-82083275

（九）募集资金专项账户开户银行

名称：兴业银行股份有限公司广州分行

营业场所：广州市天河区天河路101号兴业银行大厦

负责人：金林

联系人：盛紫薇

电话：020-38160045

传真：020-38988201

二、发行人与本次发行的有关机构、人员的利害关系

发行人与本次发行有关的中介机构及其负责人、高级管理人员及经办人员之间不存在直接或间接的股权关系或其他利害关系。

第七节 备查文件

一、备查文件内容

- (一) 发行人近三年经审计的财务报告及最近一期未经审计的财务报告；
- (二) 主承销商出具的核查意见；
- (三) 法律意见书；
- (四) 资信评级报告；
- (五) 债券持有人会议规则；
- (六) 债券受托管理协议；
- (七) 中国证监会核准本次发行的文件。

二、备查文件查阅时间及地点

(一) 查阅时间

工作日：除法定节假日以外的每日 9:00-11:30，14:00-17:00。

(二) 查阅地点

1、发行人：广发证券股份有限公司

联系地址：广东省广州市天河区马场路 26 号广发证券大厦

联系人：王强、王硕、杨天天、刘伯勋

联系电话：020-66338888

传真：020-87553600

2、主承销商：招商证券股份有限公司

联系地址：深圳市福田区福田街道福华一路 111 号

联系人：李晓冰、徐思、孙源、胡梦涵、周佳炆

联系电话：0755-83081492

传真：0755-82943121

三、备查文件查询网站

在本期债券发行期内，投资者可以至本公司及主承销商处查阅本募集说明书全文及上述备查文件，或访问深圳证券交易所网站（<http://www.szse.cn>）查阅本募集说明书及摘要。

（本页无正文，为《广发证券股份有限公司2021年面向专业投资者公开发行公司债券（第二期）募集说明书摘要》之盖章页）

广发证券股份有限公司

