

泰达宏利金利 3 个月定期开放债券型发起 式证券投资基金 2021 年第 2 季度报告

2021 年 6 月 30 日

基金管理人：泰达宏利基金管理有限公司

基金托管人：北京银行股份有限公司

报告送出日期：2021 年 7 月 21 日

§ 1 重要提示

基金管理人的董事会及董事保证本报告所载资料不存在虚假记载、误导性陈述或重大遗漏，并对其内容的真实性、准确性和完整性承担个别及连带责任。

基金托管人北京银行股份有限公司根据本基金合同规定，于 2021 年 7 月 19 日复核了本报告中的财务指标、净值表现和投资组合报告等内容，保证复核内容不存在虚假记载、误导性陈述或者重大遗漏。

基金管理人承诺以诚实信用、勤勉尽责的原则管理和运用基金资产，但不保证基金一定盈利。

基金的过往业绩并不代表其未来表现。投资有风险，投资者在作出投资决策前应仔细阅读本基金的招募说明书及其更新。

本报告财务资料未经审计。

本报告期间为 2021 年 4 月 1 日至 2021 年 6 月 30 日。

§ 2 基金产品概况

基金简称	泰达宏利金利债券
基金主代码	005753
基金运作方式	契约型开放式
基金合同生效日	2018 年 3 月 19 日
报告期末基金份额总额	2,855,148,893.36 份
投资目标	本基金在追求基金资产安全的前提下,力争创造高于业绩比较基准的投资收益。
投资策略	1、封闭期投资策略 本基金的固定收益类资产投资将主要采取信用策略,同时辅之以目标久期调整策略、收益率曲线策略、信用利差配置策略等。 2、开放期投资策略 开放期内,在遵守本基金有关投资限制与投资比例的前提下,本基金将保持合理的组合流动性水平,尽可能降低规模变动对基金净值产生的影响。
业绩比较基准	中债总指数(全价)收益率。
风险收益特征	本基金为债券型基金,预期收益和预期风险高于货币市场基金,低于混合型基金和股票型基金。
基金管理人	泰达宏利基金管理有限公司
基金托管人	北京银行股份有限公司

§ 3 主要财务指标和基金净值表现

3.1 主要财务指标

单位：人民币元

主要财务指标	报告期（2021 年 4 月 1 日-2021 年 6 月 30 日）
1. 本期已实现收益	25,947,855.54
2. 本期利润	32,517,603.47
3. 加权平均基金份额本期利润	0.0114
4. 期末基金资产净值	2,917,641,933.60
5. 期末基金份额净值	1.0219

注：1. 本期已实现收益指基金本期利息收入、投资收益、其他收入（不含公允价值变动收益）扣除相关费用后的余额，本期利润为本期已实现收益加上本期公允价值变动收益。

2. 所述基金业绩指标不包括持有人认购或交易基金的各项费用，计入费用后实际收益水平要低于所列数字。

3.2 基金净值表现

3.2.1 基金份额净值增长率及其与同期业绩比较基准收益率的比较

阶段	净值增长率 ①	净值增长率 标准差②	业绩比较基 准收益率③	业绩比较基 准收益率标 准差④	①-③	②-④
过去三个月	1.12%	0.03%	0.46%	0.06%	0.66%	-0.03%
过去六个月	1.65%	0.04%	0.24%	0.07%	1.41%	-0.03%
过去一年	2.66%	0.05%	-0.76%	0.10%	3.42%	-0.05%
过去三年	12.38%	0.05%	4.30%	0.11%	8.08%	-0.06%
自基金合同 生效起至今	13.71%	0.05%	6.78%	0.12%	6.93%	-0.07%

注：本基金的业绩比较基准为：中债总指数（全价）收益率。

中债总指数是全样本债券指数，包括市场上所有具有可比性的符合指数编制标准的债券，从总体债券指数中进行抽样选择债券编制而成，或给以流动性调整所编制的债券指数均可称为可复制指数，能客观反映一国或地区或某一市场的债券总体情况。故本基金选取中债总指数（全价）收益率作为业绩比较基准。

3.2.2 自基金合同生效以来基金累计净值增长率变动及其与同期业绩比较基准收益率变动的比较

泰达宏利金利债券累计净值增长率与同期业绩比较基准收益率的历史走势对比图

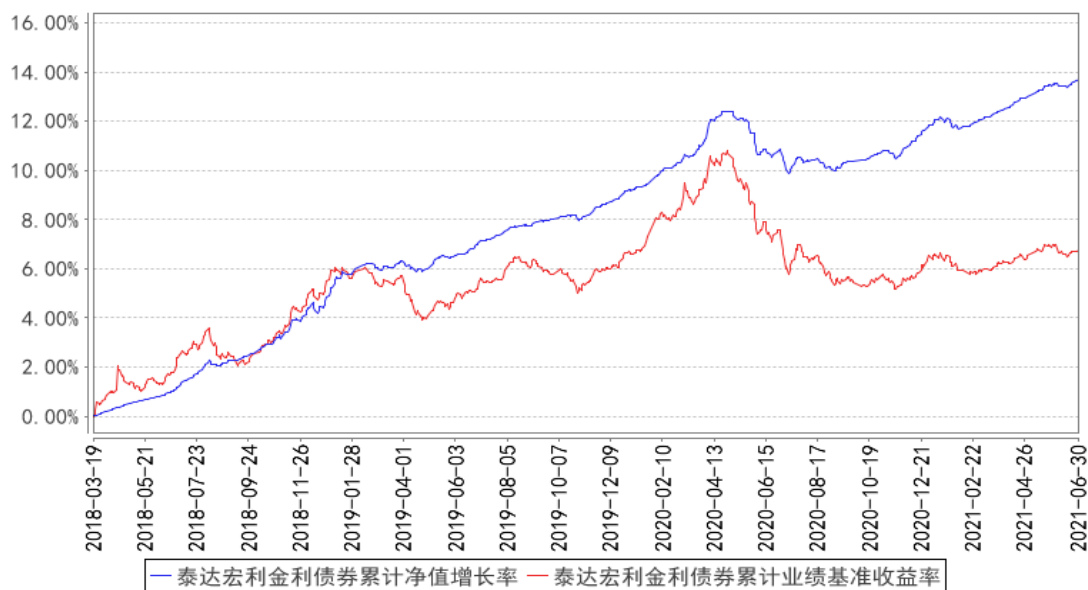

注：本基金在建仓期结束时及截止报告期末各项投资比例已达到基金合同规定的比例要求。

§ 4 管理人报告

4.1 基金经理（或基金经理小组）简介

姓名	职务	任本基金的基金经理期限		证券从业年限	说明
		任职日期	离任日期		
李祥源	本基金基金经理	2020年1月22日	-	6年	澳洲国立大学金融管理硕士，2012年9月至2013年3月任职于普华永道咨询(深圳)有限公司北京分公司，担任税务部助理分析师；2013年4月至2015年5月任职于联合资信评估有限公司，担任工商企业部分分析师；2015年加入泰达宏利基金管理有限公司，曾任助理研究员、研究员、基金经理助理，现任基金经理，具备6年基金从业经验，具有基金从业资格。

注：证券从业的含义遵从行业协会《证券业从业人员资格管理办法》的相关规定。表中的任职日期和离任日期均指公司相关公告中披露的日期。

4.2 管理人对报告期内本基金运作遵规守信情况的说明

本报告期内，本基金管理人严格遵守相关法律法规以及基金合同的约定，本基金运作整体合法合规，没有出现损害基金份额持有人利益的行为。

4.3 公平交易专项说明

4.3.1 公平交易制度的执行情况

本基金管理人建立了公平交易制度和流程，并严格执行制度的规定。在投资管理活动中，本基金管理人公平对待不同投资组合，确保各投资组合在获得投资信息、投资建议和投资决策方面享有平等机会；严格执行投资管理职能和交易执行职能的隔离；在交易环节实行集中交易制度，并确保公平交易可操作、可评估、可稽核、可持续；交易部运用交易系统中设置的公平交易功能并按照时间优先、价格优先的原则严格执行所有指令；对于部分债券一级市场申购、非公开发行股票申购等以公司名义进行的交易，交易部按照价格优先、比例分配的原则对交易结果进行分配，确保各投资组合享有公平的投资机会。风险管理部事后对本报告期的公平交易执行情况进行数量统计、分析。在本报告期内，未发现利益输送、不公平对待不同投资组合的情况。

4.3.2 异常交易行为的专项说明

本基金管理人建立了异常交易的监控与报告制度，对异常交易行为进行事前、事中和事后的监控，风险管理部定期对各投资组合的交易行为进行分析评估，向公司风险控制委员会提交公募基金和特定客户资产组合的交易行为分析报告。在本报告期内，本基金管理人旗下所有投资组合的同日反向交易成交较少的单边交易量均不超过该证券当日成交量的 5%，在本报告期内也未发生因异常交易而受到监管机构的处罚情况。

4.4 报告期内基金的投资策略和运作分析

报告期内，债市窄幅震荡，收益率有所下行。二季度经济继续修复，虽然地产基建表现平平，但进出口数据仍维持在较好水平，消费数据表现良好。PPI 数据继续走高，尚未向 CPI 传导充分，猪肉价格处于底部，CPI 压力不大。央行货币政策仍是以稳为主，防风险将是目前及未来一段时期的核心问题，资金面紧平衡的情形仍将持续。二季度信用债市场比较平稳，之前暴露的信用风险也在被积极化解，但部分城投及部分地产企业滚续融资仍较困难。国外疫情受病毒变异影响有所反复，但欧美经济复苏已在路上，美联储加息预期已开始和市场沟通，虽然通胀已现，但是受就业因素影响，短期内货币政策难以转向。二季度债市缺少方向性，地方债和利率债发行节奏偏缓，资产的稀缺及对资金面的预期成为决定债市走向的重要因素。

本组合主要以运用票息策略为主，投资于 3 年期以内的高等级信用债与利率债品种，适当布局中等久期非活跃券以赚取较高的票息，杠杆水平适中。

4.5 报告期内基金的业绩表现

截至本报告期末本基金份额净值为 1.0219 元；本报告期基金份额净值增长率为 1.12%，业绩比较基准收益率为 0.46%。

4.6 报告期内基金持有人数或基金资产净值预警说明

本报告期内本基金未出现连续二十个工作日基金份额持有人数量不满二百人或者基金资产净值低于五千万元的情形。

§ 5 投资组合报告

5.1 报告期末基金资产组合情况

序号	项目	金额（元）	占基金总资产的比例（%）
1	权益投资	-	-
	其中：股票	-	-
2	基金投资	-	-
3	固定收益投资	3,308,848,000.00	98.43
	其中：债券	3,308,848,000.00	98.43
	资产支持证券	-	-
4	贵金属投资	-	-
5	金融衍生品投资	-	-
6	买入返售金融资产	-	-
	其中：买断式回购的买入返售金融资产	-	-
7	银行存款和结算备付金合计	4,172,602.68	0.12
8	其他资产	48,573,153.25	1.44
9	合计	3,361,593,755.93	100.00

5.2 报告期末按行业分类的股票投资组合

5.2.1 报告期末按行业分类的境内股票投资组合

本基金本报告期末未持有境内股票。

5.2.2 报告期末按行业分类的港股通投资股票投资组合

本基金本报告期末未持有港股通股票。

5.3 期末按公允价值占基金资产净值比例大小排序的股票投资明细

5.3.1 报告期末按公允价值占基金资产净值比例大小排序的前十名股票投资明细

本基金报告期末未持有股票投资。

5.3.2 期末按公允价值占基金资产净值比例大小排序的全国中小企业股份转让系统挂牌股票投资明细

本基金报告期末未持有全国中小企业股份转让系统挂牌股票。

5.4 报告期末按债券品种分类的债券投资组合

序号	债券品种	公允价值（元）	占基金资产净值
----	------	---------	---------

			比例 (%)
1	国家债券	10,254,000.00	0.35
2	央行票据	-	-
3	金融债券	2,957,059,000.00	101.35
	其中：政策性金融债	1,449,980,000.00	49.70
4	企业债券	50,270,000.00	1.72
5	企业短期融资券	-	-
6	中期票据	-	-
7	可转债（可交换债）	-	-
8	同业存单	291,265,000.00	9.98
9	其他	-	-
10	合计	3,308,848,000.00	113.41

5.5 报告期末按公允价值占基金资产净值比例大小排序的前五名债券投资明细

序号	债券代码	债券名称	数量（张）	公允价值（元）	占基金资产净值比例（%）
1	180211	18 国开 11	2,900,000	295,104,000.00	10.11
2	180204	18 国开 04	2,500,000	257,825,000.00	8.84
3	2028027	20 中国银行 01	2,000,000	201,340,000.00	6.90
4	2020005	20 宁波银行 小微债 01	2,000,000	199,820,000.00	6.85
5	160210	16 国开 10	2,000,000	199,120,000.00	6.82

5.6 报告期末按公允价值占基金资产净值比例大小排序的前十名资产支持证券投资 明细

本基金本报告期末未持有资产支持证券。

5.7 报告期末按公允价值占基金资产净值比例大小排序的前五名贵金属投资明细

本基金本报告期末未持有贵金属。

5.8 报告期末按公允价值占基金资产净值比例大小排序的前五名权证投资明细

本基金本报告期末未持有权证。

5.9 报告期末本基金投资的国债期货交易情况说明

5.9.1 本期国债期货投资政策

在报告期内，本基金未投资于国债期货。该策略符合基金合同的规定。

5.9.2 报告期末本基金投资的国债期货持仓和损益明细

本基金本报告期末无国债期货持仓和损益明细。

5.9.3 本期国债期货投资评价

本报告期本基金未投资国债期货。

5.10 投资组合报告附注

5.10.1 本基金投资的前十名证券的发行主体本期是否出现被监管部门立案调查，或在报告编制日前一年内受到公开谴责、处罚的情形

本基金投资的前十名证券的发行主体中，中国银行于 2020 年 12 月 1 日、2021 年 5 月 17 日曾受到银保监会公开处罚；宁波银行于 2020 年 10 月 16 日受到宁波银保监局公开处罚，于 2021 年 6 月 10 日受到宁波银保监局公开处罚；国家开发银行于 2020 年 12 月 25 日曾受到中国银保监会公开处罚。

本基金对上述主体发行的相关证券的投资决策程序符合相关法律法规及基金合同的要求。除上述主体外，本基金投资的其他前十名证券的发行主体本期没有出现被监管部门立案调查，或在报告编制日前一年内受到公开谴责、处罚的情形。

5.10.2 基金投资的前十名股票是否超出基金合同规定的备选股票库

基金投资的前十名股票均未超出基金合同规定的备选股票库。

5.10.3 其他资产构成

序号	名称	金额（元）
1	存出保证金	-
2	应收证券清算款	-
3	应收股利	-
4	应收利息	48,573,153.25
5	应收申购款	-
6	其他应收款	-
7	待摊费用	-
8	其他	-
9	合计	48,573,153.25

5.10.4 报告期末持有的处于转股期的可转换债券明细

本基金本报告期末未持有处于转股期的可转换债券。

5.10.5 报告期末前十名股票中存在流通受限情况的说明

本基金报告期末未持有股票投资。

5.10.6 投资组合报告附注的其他文字描述部分

由于四舍五入的原因，分项之和与合计项之间可能存在尾差。

§ 6 开放式基金份额变动

单位：份

报告期期初基金份额总额	2,855,148,749.59
报告期期间基金总申购份额	143.77
减：报告期期间基金总赎回份额	-
报告期期间基金拆分变动份额（份额减少以“-”填列）	-
报告期期末基金份额总额	2,855,148,893.36

§ 7 基金管理人运用固有资金投资本基金情况

7.1 基金管理人持有本基金份额变动情况

单位：份

报告期期初管理人持有的本基金份额	10,000,000.00
报告期期间买入/申购总份额	-
报告期期间卖出/赎回总份额	-
报告期期末管理人持有的本基金份额	10,000,000.00
报告期期末持有的本基金份额占基金总份额比例（%）	0.35

注：本基金的管理人在本报告期内未发生持有本基金份额变动的情况。

7.2 基金管理人运用固有资金投资本基金交易明细

本基金的管理人在本报告期内未运用固有资金新增投资本基金。

§ 8 报告期末发起式基金发起资金持有份额情况

项目	持有份额总数	持有份额占基金总份额比例(%)	发起份额总数	发起份额占基金总份额比例(%)	发起份额承诺持有期限
基金管理人固有资金	10,000,000.00	0.35	10,000,000.00	0.35	3年
基金管理人高级管理人员	-	-	-	-	-
基金经理等人员	-	-	-	-	-

基金管理人股 东	-	-	-	-	-
其他	-	-	-	-	-
合计	10,000,000.00	0.35	10,000,000.00	0.35	-

注：本基金的管理人在本报告期内未发生持有本基金份额变动的情况

§ 9 影响投资者决策的其他重要信息

9.1 报告期内单一投资者持有基金份额比例达到或超过 20%的情况

投资者类别	报告期内持有基金份额变化情况				报告期末持有基金情况		
	序号	持有基金份额比例达到或者超过 20%的时间区间	期初份额	申购份额	赎回份额	持有份额	份额占比 (%)
机构	1	20210401~20210630	2,844,943,386.35	-	-	2,844,943,386.35	99.64
产品特有风险							
报告期内，本基金存在单一投资者持有基金份额比例达到或超过基金总份额 20%的情况，易发生巨额赎回的情况，存在基金资产无法以合理价格及时变现以支付投资者赎回款的风险，以及基金份额净值出现大幅波动的风险。							

注：报告期内，申购份额含红利再投资份额。

§ 10 备查文件目录

10.1 备查文件目录

- 1、中国证监会批准泰达宏利金利 3 个月定期开放债券型发起式证券投资基金设立的文件；
- 2、《泰达宏利金利 3 个月定期开放债券型发起式证券投资基金基金合同》；
- 3、《泰达宏利金利 3 个月定期开放债券型发起式证券投资基金招募说明书》；
- 4、《泰达宏利金利 3 个月定期开放债券型发起式证券投资基金托管协议》；
- 5、基金管理人业务资格批件、营业执照；
- 6、基金托管人业务资格批件、营业执照；
- 7、中国证监会要求的其他文件。

10.2 存放地点

基金管理人和基金托管人的住所。

10.3 查阅方式

投资人可登录中国证监会基金电子披露网站 (<http://eid.csrc.gov.cn/fund>) 或者基金管理

人互联网网站 (<http://www.mfcteda.com>) 查阅。

泰达宏利基金管理有限公司

2021 年 7 月 21 日