

华富成长企业精选股票型证券投资基金 2021 年第 2 季度报告

2021 年 6 月 30 日

基金管理人：华富基金管理有限公司

基金托管人：中国建设银行股份有限公司

报告送出日期：2021 年 7 月 21 日

§ 1 重要提示

基金管理人的董事会及董事保证本报告所载资料不存在虚假记载、误导性陈述或重大遗漏，并对其内容的真实性、准确性和完整性承担个别及连带责任。

基金托管人中国建设银行股份有限公司根据本基金合同规定，于 2021 年 07 月 20 日复核了本报告中的财务指标、净值表现和投资组合报告等内容，保证复核内容不存在虚假记载、误导性陈述或者重大遗漏。

基金管理人承诺以诚实信用、勤勉尽责的原则管理和运用基金资产，但不保证基金一定盈利。

基金的过往业绩并不代表其未来表现。投资有风险，投资者在作出投资决策前应仔细阅读本基金的招募说明书。

本报告中财务资料未经审计。

本报告期自 2021 年 04 月 01 日起至 2021 年 06 月 30 日止。

§ 2 基金产品概况

基金简称	华富成长企业精选股票
基金主代码	009398
基金运作方式	契约型开放式
基金合同生效日	2020 年 6 月 18 日
报告期末基金份额总额	286,037,006.24 份
投资目标	本基金主要精选具有成长潜力的上市公司进行投资，在合理控制风险并保持基金资产良好流动性的前提下，力争实现基金资产的长期稳定增值。
投资策略	本基金综合考量经济长期发展趋势、宏观经济周期变动、相关政策导向、利率水平等并结合各类资产的风险收益特征和当前估值水平等因素，决定各类资产配置比例，并随着上述因素的变化而适时调整配置比例。
业绩比较基准	中证 800 指数收益率×85%+中证全债指数收益率×15%
风险收益特征	本基金为股票型基金，预期收益和风险水平高于混合型基金、债券型基金与货币市场基金。
基金管理人	华富基金管理有限公司
基金托管人	中国建设银行股份有限公司

§ 3 主要财务指标和基金净值表现

3.1 主要财务指标

单位：人民币元

主要财务指标	报告期（2021 年 4 月 1 日-2021 年 6 月 30 日）
1. 本期已实现收益	36,618,573.02
2. 本期利润	92,523,956.00
3. 加权平均基金份额本期利润	0.2363
4. 期末基金资产净值	368,626,284.71
5. 期末基金份额净值	1.2887

注：1、本期已实现收益指基金本期利息收入、投资收益、其他收入（不含公允价值变动收益）扣除相关费用后的余额，本期利润为本期已实现收益加上本期公允价值变动收益。

2、所述基金业绩指标不包括持有人认购或交易基金的各项费用，计入费用后实际收益水平要低于所列数字。

3.2 基金净值表现

3.2.1 基金份额净值增长率及其与同期业绩比较基准收益率的比较

阶段	净值增长率 ①	净值增长率 标准差②	业绩比较基 准收益率③	业绩比较基 准收益率标 准差④	①—③	②—④
过去三个月	23.37%	1.20%	4.20%	0.75%	19.17%	0.45%
过去六个月	24.04%	1.56%	1.92%	1.03%	22.12%	0.53%
过去一年	27.94%	1.43%	20.14%	1.09%	7.80%	0.34%
自基金合同 生效起至今	28.87%	1.42%	23.51%	1.08%	5.36%	0.34%

注：本基金业绩比较基准收益率=中证 800 指数收益率*85%+中证全债指数收益率*15%。

3.2.2 自基金合同生效以来基金累计净值增长率变动及其与同期业绩比较基准收益率变动的比较

华富成长企业精选股票累计净值增长率与同期业绩比较基准收益率的历史走势对比图

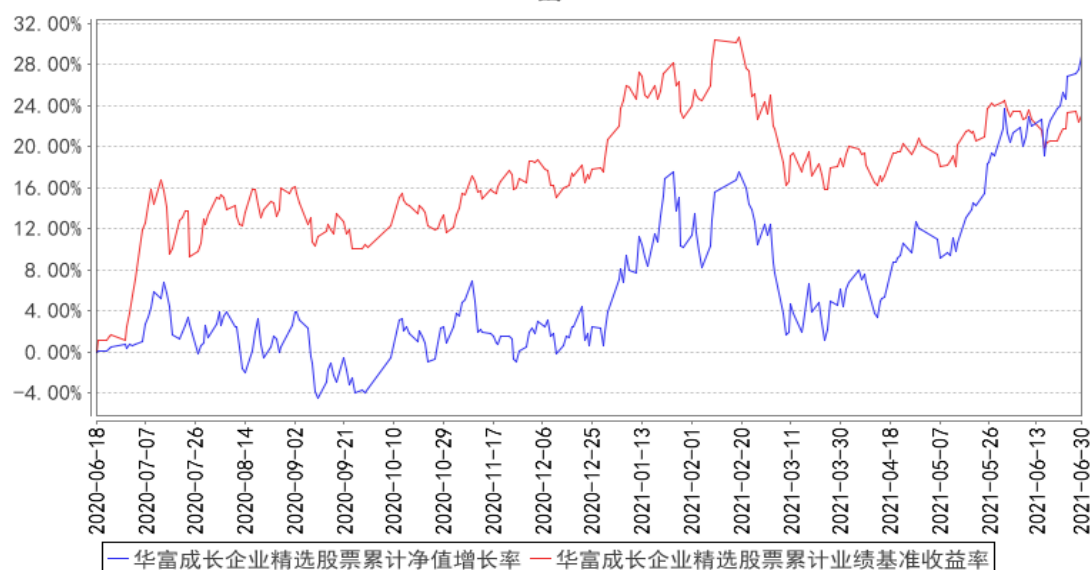

注：根据《华富成长企业精选股票型证券投资基金基金合同》的规定，本基金的投资组合比例为：本基金投资组合中股票投资比例不低于基金资产的 80%，其中投资于本基金界定的成长企业股票的比例不低于非现金基金资产的 80%；每个交易日日终在扣除股指期货合约需缴纳的交易保证金后，保持现金或者到期日在一年以内的政府债券投资比例合计不低于基金资产净值的 5%，其中，现金不包括结算备付金、存出保证金及应收申购款等。如法律法规或监管机构以后允许基金投资其他品种，基金管理人在履行适当程序后，可以将其纳入投资范围。本基金建仓期为 2020 年 6 月 18 日到 2020 年 12 月 18 日，建仓期结束时各项资产配置比例符合合同约定。本报告期内，本基金严格执行了《华富成长企业精选股票型证券投资基金基金合同》的有关规定。

§ 4 管理人报告

4.1 基金经理（或基金经理小组）简介

姓名	职务	任本基金的基金经理期限		证券从业年限	说明
		任职日期	离任日期		
陈启明	华富产业升级灵活配置混合型基金经理、华富价值增长混合型基金经理、华富成长趋势混合型基金经理、华富天鑫灵活配置混合	2020 年 06 月 18 日	-	15 年	复旦大学会计学硕士，本科学历。历任日盛嘉富证券上海代表处研究员、群益证券上海代表处研究员、中银国际证券产品经理。2010 年 2 月加入华富基金管理有限公司，曾任行业研究员、研究发展部副总监，2013 年 3 月 1 日至 2014 年 9 月 25 日任华富成长趋势股票型基金基金经理助理，2015 年 5

	型基金基金经理、华富成长企业精选股票型基金基金经理、公司公募投资决策委员会委员、公司总经理助理、权益投资部总监				月 11 日至 2019 年 7 月 19 日任华富竞争力优选混合型基金基金经理，2015 年 8 月 4 日至 2019 年 7 月 19 日任华富健康文娱灵活配置混合型基金基金经理。
--	---	--	--	--	---

注：这里的任职日期指该基金成立之日。证券从业年限的计算标准上，证券从业的含义遵从行业协会《证券业从业人员资格管理办法》的相关规定。

4.2 管理人对报告期内本基金运作合规守信情况的说明

本报告期内，本基金管理人认真遵循《中华人民共和国证券投资基金法》及相关法律法规，对本基金的管理始终按照基金合同、招募说明书的要求和公司制度的规定进行。本基金的交易行为合法合规，未发现异常情况；相关信息披露真实、完整、准确、及时；基金各种账户类、申购赎回、注册登记业务均按规定的程序进行，未出现重大违法违规或违反基金合同的行为。

4.3 公平交易专项说明

4.3.1 公平交易制度的执行情况

本基金管理人根据中国证监会《证券投资基金管理公司公平交易制度指导意见》等相关法规要求，结合实际情况，制定了《华富基金管理有限公司公平交易管理制度》，对证券的一级市场申购、二级市场交易相关的研究分析、投资决策、授权、交易执行、业绩评估等投资管理环节全部纳入公平交易管理中，实行事前控制、事中监控、事后分析反馈的流程化管理。在制度和流程上确保各组合享有同等信息知情权、均等交易机会，并保持各组合的独立投资决策权。

本报告期内，公司公平交易制度总体执行情况良好。

4.3.2 异常交易行为的专项说明

本报告期内未发现本基金存在异常交易行为。本基金报告期内不存在参与的交易所公开竞价同日反向交易成交较少的单边交易量超过该证券当日成交量的 5% 的情形。

4.4 报告期内基金的投资策略和运作分析

2021 年上半年，尽管国内疫情局部反复，并且面临的国际政治经济环境更趋严峻，但在我国

扎实推进疫情防控工作，保持宏观政策连续性稳定性，上半年内需总体保持复苏，同时在全球经济加快复苏及供给短期紧张的情况下，国内出口超预期，整体经济继续保持稳定恢复态势。拆分内需来看，消费保持温和修复态势，但恢复情况低于预期，投资整体平稳，主要是房地产投资提供了主要支撑，出口仍为拉动经济的重要力量。1-5 月社会消费品零售总额同比增长 25.7%，两年平均增长 4.3%，增速与 2019 年同期水平（8.1%）相比仍有较大差距，反应消费复苏整体仍然比较弱，具体细项来看，汽车销量不断走低，但是新能源销售情况良好，房地产带动家具、家电、建材等住房相关消费表现较好，但出行、住宿、接触式、服务类线下消费仍然受疫情反复影响弱于疫情前。1-5 月全国固定资产投资（不含农户）同比增长 15.4%，两年平均增长 4.2%，增速低于 2019 年同期水平（5.6%），1-5 月房地产开发投资同比增长 18.3%，两年平均增长 8.6%，表现出较强韧性，主要是房地产销售旺盛导致房地产资金来源稳定增长有关，1-5 月制造业投资同比增长 20.4%，两年平均增长 0.6%，实现转正，反应在外需回暖、企业利润改善等因素影响下，制造业投资持续回暖，但大宗商品价格上涨等原因导致回暖速度略低于预期，1-5 月基础设施投资（不含电力、热力、燃气及水生产和供应业）同比增长 11.8%，两年平均增长 2.6%，受地方债发行后置、优质项目有限等影响，基建投资较为低迷。1-5 月出口累计增长 40.2%，两年平均增长 13.6%，受海外需求复苏叠加全球供应链紧张，出口成为了上半年拉动我国经济的重要力量。

市场方面，上半年呈现先抑后扬走势，大部分指数收红，其中上证、沪深 300、创业板指最终分别录得 1.65%、-2.46%、10.98% 的表现。行业方面，中信一级行业指数涨幅居前 5 位的依次为基础化工、钢铁、有色金属、电力设备及新能源和煤炭，涨幅分别为 26.08%、23.54%、22.03%、20.77% 和 17.57%。下跌方面，非银行金融、家电、国防军工、农林牧渔和综合金融跌幅居前，分别下跌 20.19%、16.95%、15.83%、10.11% 和 8.50%。

不断深挖基本面有望持续甚至上升的子行业及个股仍然是未来获得期望收益的最大盈利来源。在坚持深度挖掘上市公司成长机会为核心理念的前提下，行业、个股配置更趋向于均衡化，更多考量股票盈利上升空间、持续性及其相对于估值的性价比。赚自己能够赚到的钱，本基金仍然坚持均衡配置理念，不过分倾斜于某些市场高热度板块，全市场范围的寻找稳健高速成长的子赛道，追求胜率的提高，以期待获得中长期持续向好的收益。

展望下半年，消费、投资等预计将延续改善趋势，两年维度的平均增速将继续回升，内需对于经济的支撑作用将进一步提高，外需由于基数作用的影响增速将有所下滑，对于经济的支撑作用将有所下降。下半年金融形势来看，预计信贷需求保持温和增长，但考虑到货币政策回归常态，叠加去年高基数的影响，预计社融增速难以出现明显反弹，政策利率和市场利率预计将维持平稳，同时需警惕海外影响，尤其是美联储货币政策转向对我国汇率、利率的影响。基金操作上，仍然

将基本面的改善及可持续性放在首位，短期重点关注半年报的业绩兑现及预期调整。中国处于经济转型期，坚持认为政策对自主可控新兴产业的支持力度将长期持续，具体来看，5G 的商业化应用、物联网开拓与智能驾驶进入应用起步阶段等将长期推动半导体、AI、新能源、云计算新经济领域景气度持续向上，长期看好。

4.5 报告期内基金的业绩表现

截止本期末，华富成长企业精选股票型证券投资基金份额净值为 1.2887 元，累计份额净值为 1.2887 元。本报告期的基金份额净值增长率为 23.37%，同期业绩比较基准收益率为 4.20%。

4.6 报告期内基金持有人数或基金资产净值预警说明

本报告期内，本基金不存在连续二十个工作日出现基金份额持有人数量不满二百人或者基金资产净值低于五千万元的情形。

§ 5 投资组合报告

5.1 报告期末基金资产组合情况

序号	项目	金额（元）	占基金总资产的比例（%）
1	权益投资	347,103,205.81	91.69
	其中：股票	347,103,205.81	91.69
2	基金投资	-	-
3	固定收益投资	-	-
	其中：债券	-	-
	资产支持证券	-	-
4	贵金属投资	-	-
5	金融衍生品投资	-	-
6	买入返售金融资产	-	-
	其中：买断式回购的买入返售金融资产	-	-
7	银行存款和结算备付金合计	30,776,196.54	8.13
8	其他资产	678,176.77	0.18
9	合计	378,557,579.12	100.00

5.2 报告期末按行业分类的股票投资组合

5.2.1 报告期末按行业分类的境内股票投资组合

代码	行业类别	公允价值（元）	占基金资产净值比例（%）
A	农、林、牧、渔业	11,290.28	0.00
B	采矿业	15,387,720.00	4.17
C	制造业	221,563,766.77	60.11

D	电力、热力、燃气及水生产和供应业	5,160,036.60	1.40
E	建筑业	25,371.37	0.01
F	批发和零售业	34,578,907.18	9.38
G	交通运输、仓储和邮政业	-	-
H	住宿和餐饮业	-	-
I	信息传输、软件和信息技术服务业	32,622,104.86	8.85
J	金融业	10,524,539.40	2.86
K	房地产业	-	-
L	租赁和商务服务业	49,470.30	0.01
M	科学研究和技术服务业	15,754,400.00	4.27
N	水利、环境和公共设施管理业	39,030.68	0.01
O	居民服务、修理和其他服务业	-	-
P	教育	11,386,568.37	3.09
Q	卫生和社会工作	-	-
R	文化、体育和娱乐业	-	-
S	综合	-	-
	合计	347,103,205.81	94.16

5.2.2 报告期末按行业分类的港股通投资股票投资组合

注：本基金本报告期末未持有港股通投资股票。

5.3 期末按公允价值占基金资产净值比例大小排序的股票投资明细

5.3.1 报告期末按公允价值占基金资产净值比例大小排序的前十名股票投资明细

序号	股票代码	股票名称	数量（股）	公允价值（元）	占基金资产净值比例（%）
1	002415	海康威视	568,000	36,636,000.00	9.94
2	603986	兆易创新	188,000	35,325,200.00	9.58
3	002153	石基信息	1,383,200	32,519,032.00	8.82
4	300363	博腾股份	368,000	30,956,160.00	8.40
5	000830	鲁西化工	1,588,000	29,743,240.00	8.07
6	603939	益丰药房	505,440	28,350,129.60	7.69
7	300763	锦浪科技	116,960	21,122,976.00	5.73
8	603501	韦尔股份	51,800	16,679,600.00	4.52
9	603799	华友钴业	138,000	15,759,600.00	4.28
10	300215	电科院	1,880,000	15,754,400.00	4.27

5.4 报告期末按债券品种分类的债券投资组合

注：本基金本报告期末未持有债券。

5.5 报告期末按公允价值占基金资产净值比例大小排序的前五名债券投资明细

注：本基金本报告期末未持有债券。

5.6 报告期末按公允价值占基金资产净值比例大小排序的前十名资产支持证券投资 明细

注：本基金本报告期末未持有资产支持证券。

5.7 报告期末按公允价值占基金资产净值比例大小排序的前五名贵金属投资明细

注：本基金本报告期末未持有贵金属。

5.8 报告期末按公允价值占基金资产净值比例大小排序的前五名权证投资明细

注：本基金本报告期末未持有权证。

5.9 报告期末本基金投资的股指期货交易情况说明

注：本基金本报告期内未投资股指期货。

5.10 报告期末本基金投资的国债期货交易情况说明

注：本基金本报告期内未投资国债期货。

5.11 投资组合报告附注

5.11.1 本基金投资的前十名证券的发行主体本期是否出现被监管部门立案调查，或在报告编制日前一年内受到公开谴责、处罚的情形

本基金投资的前十名证券的发行主体本期未出现被监管部门立案调查，或在报告编制日前一年内受到公开谴责、处罚的情形。

5.11.2 基金投资的前十名股票是否超出基金合同规定的备选股票库

基金投资的前十名股票中，没有投资于超出基金合同规定备选股票库之外的股票。

5.11.3 其他资产构成

序号	名称	金额（元）
1	存出保证金	296,887.58
2	应收证券清算款	243,409.74
3	应收股利	-
4	应收利息	3,134.46
5	应收申购款	134,744.99
6	其他应收款	-
7	待摊费用	-
8	其他	-
9	合计	678,176.77

5.11.4 报告期末持有的处于转股期的可转换债券明细

注：本基金本报告期末未持有处于转股期的可转换债券。

5.11.5 报告期末前十名股票中存在流通受限情况的说明

注：本基金本报告期末前十名股票中不存在流通受限的情况。

5.11.6 投资组合报告附注的其他文字描述部分

由于计算中四舍五入的原因，本报告分项之和与合计项之间可能存在尾差。

§ 6 开放式基金份额变动

单位：份

报告期期初基金份额总额	454,137,674.73
报告期期间基金总申购份额	11,841,667.22
减：报告期期间基金总赎回份额	179,942,335.71
报告期期间基金拆分变动份额（份额减少以“-”填列）	-
报告期期末基金份额总额	286,037,006.24

§ 7 基金管理人运用固有资金投资本基金情况

7.1 基金管理人持有本基金份额变动情况

单位：份

报告期期初管理人持有的本基金份额	9,827,992.92
报告期期间买入/申购总份额	0.00
报告期期间卖出/赎回总份额	0.00
报告期期末管理人持有的本基金份额	9,827,992.92
报告期期末持有的本基金份额占基金总份额比例 (%)	3.44

7.2 基金管理人运用固有资金投资本基金交易明细

注：本报告期内本基金管理人没有运用固有资金投资本基金。

§ 8 影响投资者决策的其他重要信息

8.1 报告期内单一投资者持有基金份额比例达到或超过 20%的情况

投资者类别	报告期内持有基金份额变化情况				报告期末持有基金情况	
	序号	持有基金份额比例达到或者超过 20%的时间区间	期初份额	申购份额	赎回份额	持有份额
产品特有风险						
无						

注：本基金本报告期内无单一投资者持有基金份额比例达到或超过 20%的情况。

8.2 影响投资者决策的其他重要信息

无。

§ 9 备查文件目录

9.1 备查文件目录

- 1、华富成长企业精选股票型证券投资基金基金合同
- 2、华富成长企业精选股票型证券投资基金托管协议
- 3、华富成长企业精选股票型证券投资基金招募说明书

4、报告期内华富成长企业精选股票型证券投资基金在指定媒介上披露的各项公告

9.2 存放地点

基金管理人、基金托管人处

9.3 查阅方式

投资者可于本基金管理人办公时间预约查阅，相关公开披露信息也可以登录基金管理人网站查阅。

华富基金管理有限公司

2021 年 7 月 21 日