

宝盈祥裕增强回报混合型证券投资基金 2021 年第 2 季度报告

2021 年 6 月 30 日

基金管理人：宝盈基金管理有限公司

基金托管人：招商银行股份有限公司

报告送出日期：2021 年 7 月 21 日

§ 1 重要提示

基金管理人的董事会及董事保证本报告所载资料不存在虚假记载、误导性陈述或重大遗漏，并对其内容的真实性、准确性和完整性承担个别及连带责任。

基金托管人招商银行股份有限公司根据本基金合同规定，于 2021 年 7 月 20 日复核了本报告中的财务指标、净值表现和投资组合报告等内容，保证复核内容不存在虚假记载、误导性陈述或者重大遗漏。

基金管理人承诺以诚实信用、勤勉尽责的原则管理和运用基金资产，但不保证基金一定盈利。

基金的过往业绩并不代表其未来表现。投资有风险，投资者在作出投资决策前应仔细阅读本基金的招募说明书。

本报告中财务资料未经审计。

本报告期自 2021 年 4 月 1 日起至 6 月 30 日止。

§ 2 基金产品概况

基金简称	宝盈祥裕增强回报混合
基金主代码	008336
基金运作方式	契约型开放式
基金合同生效日	2020 年 10 月 27 日
报告期末基金份额总额	343,514,788.94 份
投资目标	在控制组合风险的前提下，追求超越业绩比较基准的收益。
投资策略	<p>本基金采取“自上而下”的资产配置策略，在综合判断宏观经济基本面、证券市场走势等宏观因素的基础上，动态调整各大类资产间的分配比例，精选各类资产投资标的，力图获得超越业绩比较基准的增强回报。</p> <p>本基金的投资策略由资产配置策略、股票投资策略、固定收益类资产投资策略、衍生品投资策略四个部分组成。</p> <p>1、资产配置策略</p> <p>本基金采取“自上而下”的资产配置策略，将在基金合同约定的投资范围内，结合对宏观经济形势与资本市场环境的深入剖析，自上而下地实施积极的大类资产配置策略。主要考虑的因素包括：</p> <p>（1）宏观经济指标：年度/季度 GDP 增速、固定资产投资总量、消费价格指数、采购经理人指数、进出口数据、工业用电量、客运量及货运量等；</p> <p>（2）政策因素：税收、政府购买总量以及转移支付水平等财政政策，利率水平、货币净投放等货币政策；</p> <p>（3）市场指标：市场整体估值水平、市场资金的供需以及市场的参与情绪等因素。</p> <p>2、股票投资策略</p> <p>本基金采用“自上而下”和“自下而上”相结合，精选行</p>

	<p>业和个股的策略。</p> <p>以公司行业研究员的基本分析为基础，同时结合数量化的系统选股方法，精选价值被低估的投资品种。</p> <p>(1) 行业投资策略：本基金将在考虑行业生命周期、景气程度、估值水平以及股票市场行业轮动规律的基础上决定行业的配置，同时本基金将根据宏观经济和证券市场环境的变化，及时对行业配置进行动态调整；</p> <p>(2) 个股投资策略：本基金将采用“自下而上”的方式，结合定量、定性分析，考察和筛选具有综合比较优势的个股作为投资标的。</p> <p>(3) 港股通标的股票投资策略：本基金通过内地与香港股票市场交易互联互通机制投资于香港股票市场。本基金将对港股通标的股票进行系统性分析，在采用行业配置策略和个股精选策略的基础上，结合香港股票市场情况，重点投资于港股通标的股票范围内处于合理价位的具备核心竞争力的上市公司股票。</p> <p>(4) 存托凭证投资策略：本基金将结合宏观经济状况和发行人所处行业的景气度，关注发行人基本面情况、公司竞争优势、公司治理结构、有关信息披露情况、市场估值等因素，通过定性分析和定量分析相结合的办法，选择投资价值高的存托凭证进行投资，谨慎决定存托凭证的标的选择和配置比例。</p> <p>3、固定收益类资产投资策略</p> <p>(1) 债券投资策略</p> <p>本基金的债券投资策略主要包括债券资产配置策略、行业配置策略、公司配置策略。</p> <p>1) 债券资产配置策略。组合杠杆率及货币类、利率类、信用类债券的配置比例决策主要参考以下几个方面的研究：</p> <p>①宏观经济变量（包括但不限于宏观经济增长及价格类数据、货币政策及流动性、行业周期等）、流动性条件、行业基本面等研究；</p> <p>②利率债及信用债的绝对估值、相对估值、期限结构研究；</p> <p>③宏观流动性环境及货币市场流动性研究；</p> <p>④大宗商品及国际宏观经济、汇率、主要国家货币政策及债券市场研究。</p> <p>2) 行业配置策略。基于产业债、地产债、城投债不同的中观及微观研究方法，并结合行业数据分析、财务数据分析、估值分析等研究，本基金以分散化配置模式为基础，实现组合在不同行业信用债券的构建及动态投资管理。本基金将根据行业估值差异，在考虑绝对收益率和行业周期预判的基础上，合理地决定不同行业的配置比例。</p> <p>3) 公司配置策略。基于公司价值研究的重要性，本基金将根据不同发行人主体的信用基本面及估值情况，在充分考虑组合流动性特征的前提下，结合行业周期研究，甄别</p>
--	---

	<p>具有估值优势、基本面改善的公司，以分散化配置模式为基础策略。</p> <p>(2) 资产支持证券投资策略</p> <p>本基金投资资产支持证券将综合运用久期管理、收益率曲线变动分析、收益率利差分析、公司基本面分析、把握市场交易机会等积极策略，在严格控制风险的情况下，通过信用研究和流动性管理，选择风险调整后收益高的品种进行投资，以期获得长期稳定收益。</p> <p>(3) 可转换债券（含可交换债券）投资策略</p> <p>基于行业研究、公司研究、可转债估值模型分析，本基金在一、二级市场投资可转换债券（含可交换债券），主要的投资策略包括行业配置策略、个券精选策略、转股策略、条款博弈策略等。</p> <p>4、衍生品投资策略</p> <p>(1) 股指期货投资策略</p> <p>本基金将根据风险管理的原则，以套期保值和流动性管理为目的，在风险可控的前提下，本着谨慎原则，参与股指期货的投资，以管理投资组合的系统性风险和流动性风险，改善组合的风险收益特性。</p> <p>(2) 国债期货投资策略</p> <p>本基金在进行国债期货投资时，将根据风险管理原则，以套期保值为主要目的，采用流动性好、交易活跃的期货合约，通过对债券市场和期货市场运行趋势的研究，结合国债期货的定价模型寻求其合理的估值水平，与现货资产进行匹配，通过多头或空头套期保值等策略进行套期保值操作。基金管理人将充分考虑国债期货的收益性、流动性及风险性特征，运用国债期货对冲系统性风险、对冲特殊情况下的流动性风险，如大额申购赎回等；利用金融衍生品的杠杆作用以达到降低投资组合的整体风险的目的。</p>	
业绩比较基准	中证全债指数收益率×70%+沪深 300 指数收益率×25%+中证港股通综合指数（人民币）收益率×5%	
风险收益特征	<p>本基金为混合型基金，预期收益和预期风险低于股票型基金，高于货币市场基金、债券型基金。</p> <p>本基金可投资于港股通标的股票，会面临汇率风险和港股通机制下因投资环境、投资标的、市场制度以及交易规则等差异带来的特有风险。</p>	
基金管理人	宝盈基金管理有限公司	
基金托管人	招商银行股份有限公司	
下属分级基金的基金简称	宝盈祥裕增强回报混合 A	宝盈祥裕增强回报混合 C
下属分级基金的交易代码	008336	008337
报告期末下属分级基金的份额总额	311,780,443.67 份	31,734,345.27 份

§ 3 主要财务指标和基金净值表现

3.1 主要财务指标

单位：人民币元

主要财务指标	报告期（2021年4月1日—2021年6月30日）	
	宝盈祥裕增强回报混合 A	宝盈祥裕增强回报混合 C
1. 本期已实现收益	1,037,735.74	82,787.82
2. 本期利润	7,175,925.40	654,488.00
3. 加权平均基金份额本期利润	0.0198	0.0188
4. 期末基金资产净值	324,082,184.98	32,897,737.36
5. 期末基金份额净值	1.0395	1.0367

注：1、本期已实现收益指基金本期利息收入、投资收益、其他收入（不含公允价值变动收益）扣除相关费用后的余额。

2、本期利润为本期已实现收益加上本期公允价值变动收益。

3、所述基金业绩指标不包括持有人认购或交易基金的各项费用，计入费用后实际收益水平要低于所列数字。

3.2 基金净值表现

3.2.1 基金份额净值增长率及其与同期业绩比较基准收益率的比较

宝盈祥裕增强回报混合 A

阶段	净值增长率①	净值增长率标准差②	业绩比较基准收益率③	业绩比较基准收益率标准差④	①—③	②—④
过去三个月	2.10%	0.16%	1.88%	0.28%	0.22%	-0.12%
过去六个月	2.15%	0.31%	2.17%	0.38%	-0.02%	-0.07%
自基金合同生效起至今	3.95%	0.27%	6.20%	0.35%	-2.25%	-0.08%

宝盈祥裕增强回报混合 C

阶段	净值增长率①	净值增长率标准差②	业绩比较基准收益率③	业绩比较基准收益率标准差④	①—③	②—④
过去三个月	2.01%	0.16%	1.88%	0.28%	0.13%	-0.12%
过去六个月	1.96%	0.31%	2.17%	0.38%	-0.21%	-0.07%
自基金合同生效起至今	3.67%	0.27%	6.20%	0.35%	-2.53%	-0.08%

3.2.2 自基金合同生效以来基金累计净值增长率变动及其与同期业绩比较基准收益率变动的比较

A级基金份额累计净值增长率与同期业绩比较基准收益率的历史走势对比图

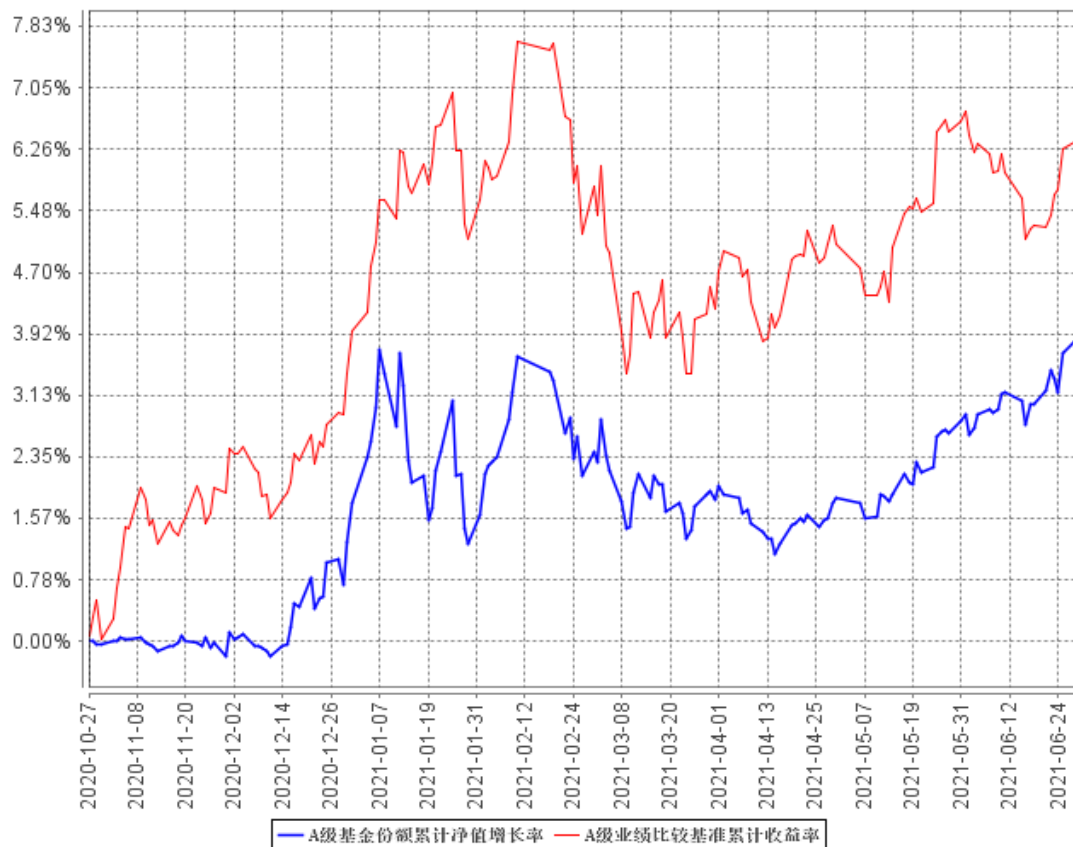

C级基金份额累计净值增长率与同期业绩比较基准收益率的历史走势对比图

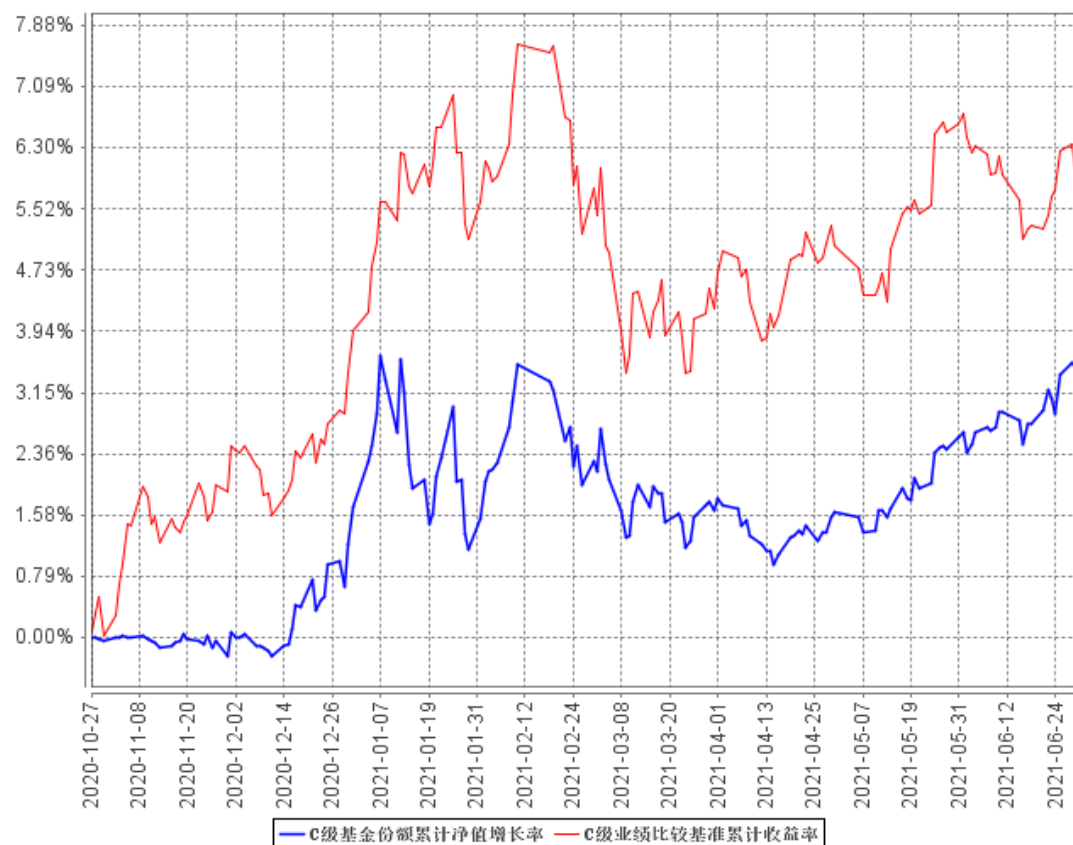

注：1、本基金合同于 2020 年 10 月 27 日生效，自合同生效日起至披露时点未满 1 年；
2、按基金合同规定，本基金自基金合同生效之日起的 6 个月内为建仓期；建仓期结束时本基金的各项资产配置比例符合基金合同中的相关约定。

§ 4 管理人报告

4.1 基金经理（或基金经理小组）简介

姓名	职务	任本基金的基金经理期限		证券从业年限	说明
		任职日期	离任日期		
邓栋	本基金、宝盈增强收益债券型证券投资基金、宝盈祥颐定期开放混合型证券投资基金、宝盈融源可转债债券型证券投资基金、宝盈鸿盛债券型证券投资基金、宝盈盈辉纯债债券型证券投资基金、宝盈祥明一年定期开放混合型证券投资基金、宝盈聚福 39 个月定期开放债券型证券投资基金基金经理；固定收益部总经理	2020 年 10 月 27 日	-	11 年	邓栋先生，清华大学土木工程硕士。2008 年 3 月加入毕马威华振会计师事务所，担任审计师；自 2010 年 1 月至 2017 年 8 月在招商基金管理有限公司任职，先后担任固定收益投资部研究员、基金经理、固定收益投资部副总监；2017 年 8 月加入宝盈基金管理有限公司固定收益部，历任宝盈聚丰两年定期开放债券型证券投资基金、宝盈安泰短债债券型证券投资基金基金经理。中国国籍，证券投资基金从业人员资格。
吕姝仪	本基金、宝盈货币市场证券投资基金、宝盈祥利稳健配置混合型证券投资基金、宝盈祥泽混合型证券投资基金、宝盈祥颐定期开放混合型证券投资基金基金经理	2020 年 10 月 27 日	-	8 年	吕姝仪女士，中国人民大学经济学硕士。2012 年 7 月至 2013 年 9 月在中山证券有限责任公司任投资经理助理，2013 年 10 月至 2015 年 9 月在民生加银基金管理有限公司任债券交易员，2015 年 9 月至 2017 年 12 月在东兴证券股份有限公司基金业务部任基金经理。2017 年 12 月加入宝盈基金管理有限公司，历任投资经理。中国国籍，证券投资基金从业人员资格。

4.1.1 期末兼任私募资产管理计划投资经理的基金经理同时管理的产品情况

报告期内本基金基金经理未兼任私募资产管理计划投资经理。

4.2 管理人对报告期内本基金运作合规守信情况的说明

本报告期内，本基金管理人严格遵守《中华人民共和国证券投资基金法》等有关法律法规及基金合同等有关基金法律文件的规定，以取信于市场、取信于社会投资公众为宗旨，本着诚实信用、勤勉尽责的原则管理和运用基金资产，在控制风险的前提下，为基金持有人谋求最大利益。在本报告期内，基金运作合法合规，严格遵守法律法规关于公平交易的相关规定，在投资管理活动中公平对待不同投资组合，无损害基金持有人利益的行为。

4.3 公平交易专项说明

4.3.1 公平交易制度的执行情况

基金管理人根据《证券投资基金管理公司公平交易制度指导意见》和《宝盈基金管理有限公司公平交易制度》对本基金的日常交易行为进行监控，并定期制作公平交易分析报告，对不同投资组合的收益率、同向交易价差、反向交易价差作专项分析。报告结果表明，本基金在本报告期内的同向交易价差均在可合理解释范围之内；在本报告期内基金管理人严格遵守法律法规关于公平交易的相关规定，在投资活动中公平对待不同投资组合，公平交易制度执行情况良好，无损害基金持有人利益的行为。

4.3.2 异常交易行为的专项说明

本报告期内，未发现本基金存在异常交易行为。

4.4 报告期内基金投资策略和运作分析

2021 年 2 季度，国民经济运行稳中加固、稳中向好，但形势依然复杂严峻。金融市场整体稳定，股市震荡上行，上证指数上涨 4.34%，创业板指上涨 26.05%。长端美债收益率震荡下行，全球流动性边际缓和。受货币市场边际宽松影响，长短端收益率均小幅震荡下行。

报告期内，本基金严格遵守基金合同约定，以信用债为底仓配置，保持中短久期；灵活参与股票投资，注重增速和估值的匹配。

4.5 报告期内基金的业绩表现

截至本报告期末宝盈祥裕增强回报混合 A 基金份额净值为 1.0395 元，本报告期基金份额净值增长率为 2.10%；截至本报告期末宝盈祥裕增强回报混合 C 基金份额净值为 1.0367 元，本报告期基金份额净值增长率为 2.01%；同期业绩比较基准收益率为 1.88%。

4.6 报告期内基金持有人数或基金资产净值预警说明

本基金本报告期内未出现连续二十个工作日基金份额持有人数量不满二百人或者基金资产净值低于五千万元的情形。

§ 5 投资组合报告

5.1 报告期末基金资产组合情况

序号	项目	金额（元）	占基金总资产的比例（%）
1	权益投资	68,338,842.32	16.29
	其中：股票	68,338,842.32	16.29
2	基金投资	-	-
3	固定收益投资	341,664,000.00	81.46
	其中：债券	341,664,000.00	81.46
	资产支持证券	-	-
4	贵金属投资	-	-
5	金融衍生品投资	-	-
6	买入返售金融资产	-	-
	其中：买断式回购的买入返售金融资产	-	-
7	银行存款和结算备付金合计	4,095,141.37	0.98
8	其他资产	5,320,719.09	1.27
9	合计	419,418,702.78	100.00

注：通过港股通交易机制投资的港股公允价值为 1,020,462.91 元，占净值比为 0.29%。

5.2 报告期末按行业分类的股票投资组合

5.2.1 报告期末按行业分类的境内股票投资组合

代码	行业类别	公允价值（元）	占基金资产净值比例（%）
A	农、林、牧、渔业	-	-
B	采矿业	976,000.00	0.27
C	制造业	28,888,800.38	8.09
D	电力、热力、燃气及水生产和供应业	9,270,060.39	2.60
E	建筑业	11,014.44	0.00
F	批发和零售业	-	-
G	交通运输、仓储和邮政业	-	-
H	住宿和餐饮业	-	-
I	信息传输、软件和信息技术服务业	12,230.40	0.00
J	金融业	10,684,721.10	2.99
K	房地产业	-	-
L	租赁和商务服务业	3,001,000.00	0.84
M	科学研究和技术服务业	9,953,552.70	2.79
N	水利、环境和公共设施管理业	-	-
O	居民服务、修理和其他服务业	-	-
P	教育	-	-
Q	卫生和社会工作	4,521,000.00	1.27
R	文化、体育和娱乐业	-	-
S	综合	-	-

合计	67,318,379.41	18.86
----	---------------	-------

5.2.2 报告期末按行业分类的港股通投资股票投资组合

行业类别	公允价值（人民币）	占基金资产净值比例（%）
A 基础材料	-	-
B 消费者非必需品	-	-
C 消费者常用品	-	-
D 能源	-	-
E 金融	-	-
F 医疗保健	-	-
G 工业	-	-
H 信息技术	-	-
I 电信服务	1,020,462.91	0.29
J 公用事业	-	-
K 房地产	-	-
合计	1,020,462.91	0.29

注：以上分类采用全球行业分类标准 GICS。

5.3 期末按公允价值占基金资产净值比例大小排序的股票投资明细

5.3.1 报告期末按公允价值占基金资产净值比例大小排序的前十名股票投资明细

序号	股票代码	股票名称	数量（股）	公允价值（元）	占基金资产净值比例（%）
1	600919	江苏银行	1,500,000	10,650,000.00	2.98
2	600900	长江电力	448,500	9,257,040.00	2.59
3	603127	昭衍新药	34,970	6,425,737.50	1.80
4	300782	卓胜微	10,000	5,375,000.00	1.51
5	688696	极米科技	6,252	5,201,664.00	1.46
6	600763	通策医疗	11,000	4,521,000.00	1.27
7	600809	山西汾酒	10,000	4,480,000.00	1.25
8	603259	药明康德	21,600	3,382,344.00	0.95
9	601888	中国中免	10,000	3,001,000.00	0.84
10	600884	杉杉股份	120,000	2,798,400.00	0.78

5.3.2 期末按公允价值占基金资产净值比例大小排序的全国中小企业股份转让系统挂牌股票投资明细

本基金本报告期末未持有全国中小企业股份转让系统挂牌股票。

5.4 报告期末按债券品种分类的债券投资组合

序号	债券品种	公允价值（元）	占基金资产净值比例（%）
1	国家债券	-	-
2	央行票据	-	-

3	金融债券	20,034,000.00	5.61
	其中：政策性金融债	20,034,000.00	5.61
4	企业债券	290,964,000.00	81.51
5	企业短期融资券	-	-
6	中期票据	30,666,000.00	8.59
7	可转债（可交换债）	-	-
8	同业存单	-	-
9	其他	-	-
10	合计	341,664,000.00	95.71

5.5 报告期末按公允价值占基金资产净值比例大小排序的前五名债券投资明细

序号	债券代码	债券名称	数量（张）	公允价值（元）	占基金资产净值比例（%）
1	101801476	18 浙能源 MTN004	300,000	30,666,000.00	8.59
2	2028054	20 华夏银行	300,000	30,357,000.00	8.50
3	112729	18 申宏 02	200,000	20,604,000.00	5.77
4	2028047	20 交通银行 02	200,000	20,224,000.00	5.67
5	152233	19 南网 05	200,000	20,134,000.00	5.64

5.6 报告期末按公允价值占基金资产净值比例大小排序的前十名资产支持证券投资明细

本基金本报告期末未持有资产支持证券。

5.7 报告期末按公允价值占基金资产净值比例大小排序的前五名贵金属投资明细

本基金本报告期末未持有贵金属。

5.8 报告期末按公允价值占基金资产净值比例大小排序的前五名权证投资明细

本基金本报告期末未持有权证。

5.9 报告期末本基金投资的股指期货交易情况说明

5.9.1 报告期末本基金投资的股指期货持仓和损益明细

本基金本报告期末未持有股指期货。

5.9.2 本基金投资股指期货的投资政策

本基金尚未在基金合同中明确股指期货的投资策略、比例限制、信息披露等，本基金暂不参与股指期货交易。

5.10 报告期末本基金投资的国债期货交易情况说明

5.10.1 本期国债期货投资政策

本基金尚未在基金合同中明确国债期货的投资策略、比例限制、信息披露等，本基金暂不参与国债期货交易。

5.10.2 报告期末本基金投资的国债期货持仓和损益明细

本基金本报告期末未持有国债期货。

5.10.3 本期国债期货投资评价

本基金本报告期末投资国债期货。

5.11 投资组合报告附注

5.11.1 本基金投资的前十名证券的发行主体本期受到调查以及处罚的情况的说明

本基金投资的前十名证券的发行主体在本报告期内没有被监管部门立案调查，在本报告编制日前一年内除 20 中证 15、20 国开 16、20 中金 G1、20 海通 01 的发行主体外未受到公开谴责、处罚。

2020 年 12 月 31 日，中国证监会认定决定中信证券投资银行类业务内部控制不完善，廉洁从业风险防控机制不完善，决定对中信证券股份有限公司采取责令改正措施的决定。

2021 年 2 月 10 日，深圳证监局认定中信证券公司对私募基金托管业务、投资银行业务和资产管理业务的管控存在薄弱环节，内部控制不完善，决定对中信证券股份有限公司采取责令改正措施的决定。

2020 年 12 月 25 日，中国银行保险监督管理委员会向国家开发银行出具银保监罚决字（2020）67 号，认定国家开发银行存在为违规的政府购买服务项目提供融资、项目资本金管理不到位、棚改贷款项目存在资本金违规抽回情况、违规变相发放土地储备贷款、设置不合理存款考核要求、虚增存款、贷款风险分类不准确等问题，并决定对国家开发银行处以罚款 4880 万元。

2020 年 9 月 1 日，中国证券业协会认定中金公司在 2019 年开展场外期权业务过程中有 13 笔交易挂钩的 7 只标的超出证券业协会规定的场外期权挂钩标的个股名单，决定对公司采取警示的自律管理措施。

2020 年 9 月 1 日，上海证券交易所认定中金公司作为保荐机构在某科创板首次公开发行股票项目申请过程中未经上交所同意擅自改动相关注册申请文件，决定对公司采取出具警示函的行政监管措施。

2020 年 9 月 1 日，深圳证券交易所认定中金公司存在客户交易行为管理制度长期缺失、重点监控账户管理疏忽、对频繁异常交易的客户管理不到位、自营账户连续多次发生异常交易、未针对会员评价指出的问题有效整改、个别调查函件及监管函件反馈处理不及时或不规范、投资者适当性管理存在不规范等问题，决定对公司采取书面警示的自律监管措施。

2020 年 9 月 1 日，中国证券业协会认定中金公司作为 3 个公司债券项目的受托管理人，未及时针对募集资金的接收、存储、划转与本息偿付情况进行监督，未及时针对募集资金使用情况发布临时受托管理事务报告，未完全履行受托管理人职责的情况，决定对公司采取警示的自律管理措施。

2020 年 12 月 31 日，中国证监会认定中金公司投资银行类业务内部控制不完善，内部控制人员数量不符合规定要求，廉洁从业风险防控机制不完善，未指定专门部门负责廉洁从业监督检查等，决定对公司采取责令改正的行政监督管理措施。

2021 年 1 月 8 日，中国银行间市场交易商协会认定作为相关债务融资工具的主承销商及银行间债券市场的交易参与者，存在以下违反银行间债券市场相关自律管理规则的行为：一是海通证券向下属子公司管理的相关资产管理计划下达交易指令，协助相关发行人在发行环节购买自己的债券，破坏了市场发行秩序；二是海通证券向下属子公司作为投资顾问或管理人的相关资产管理计划下达交易指令，协助相关发行人交易自己发行的债券，规避人民银行〔2015〕第 9 号公告相关规定。此外，海通证券还存在内控管理不到位的违规情形。根据银行间债券市场相关自律规定，经 2020 年第 17 次自律处分会议审议，对海通证券予以警告，责令其针对本次事件中暴露出的问题进行全面深入的整改。同时，中国银行间市场交易商协会已将海通证券有关违规情况报送中国人民银行、中国证监会。

2021 年 3 月 30 日，海通证券股份有限公司及子公司上海海通证券资产管理有限公司分别收到了上海证监局出具的行政监管措施决定书，公司在业务开展过程中存在以下行为：一是公司在开展部分投资顾问、私募资产管理业务过程中，未按照审慎经营原则，有效控制和防范风险，未能审慎评估公司经营管理行为对证券市场的影响；二是公司未将相关业务行为纳入全面合规风控体系，合规风控机制存在缺失；三是公司投资银行业务内部控制存在漏洞，债券承销与资产管理等业务缺少有效隔离，利益冲突审查机制存在缺失。责令公司自本决定作出之日起 12 个月内暂停为证券期货经营机构私募资管产品提供投资顾问业务、自本决定作出之日起 6 个月内暂停新增私募资产管理产品备案。

我们认为相关处罚措施对中信证券、国家开发银行、中金公司、海通证券的正常经营会产生一定影响，但影响可控；对中信证券、国家开发银行、中金公司、海通证券的债券偿还影响很小。本基金投资 20 中证 15、20 国开 16、20 中金 G1、20 海通 01 的投资决策程序符合公司投资制度的规定。

5.11.2 基金投资的前十名股票超出基金合同规定的备选股票库情况的说明

本基金投资的前十名股票没有超出基金合同规定的备选股票库。

5.11.3 其他资产构成

序号	名称	金额（元）
1	存出保证金	66,058.84
2	应收证券清算款	35,731.64
3	应收股利	-

4	应收利息	5,211,680.26
5	应收申购款	7,248.35
6	其他应收款	-
7	其他	-
8	合计	5,320,719.09

5.11.4 报告期末持有的处于转股期的可转换债券明细

本基金本报告期末未持有处于转股期的可转换债券。

5.11.5 报告期末前十名股票中存在流通受限情况的说明

本基金本报告期末前十名股票中不存在流通受限的股票。

5.11.6 投资组合报告附注的其他文字描述部分

由于四舍五入的原因，分项与合计项之间可能存在尾差。

§ 6 开放式基金份额变动

单位：份

项目	宝盈祥裕增强回报混合 A	宝盈祥裕增强回报混合 C
报告期期初基金份额总额	399,083,616.78	38,472,629.48
报告期期间基金总申购份额	1,011,497.23	455,264.84
减：报告期期间基金总赎回份额	88,314,670.34	7,193,549.05
报告期期间基金拆分变动份额（份额减少以“-”填列）	-	-
报告期期末基金份额总额	311,780,443.67	31,734,345.27

§ 7 基金管理人运用固有资金投资本基金情况

7.1 基金管理人持有本基金份额变动情况

本报告期内基金管理人未持有本基金份额。

7.2 基金管理人运用固有资金投资本基金交易明细

本报告期内基金管理人未运用固有资金投资本基金。

§ 8 影响投资者决策的其他重要信息

8.1 报告期内单一投资者持有基金份额比例达到或超过 20%的情况

投资者类别	报告期内持有基金份额变化情况					报告期末持有基金情况	
	序号	持有基金份额比例达到或者超过 20%的时间区间	期初份额	申购份额	赎回份额	持有份额	份额占比
机构	1	2021 年 04 月 01 日-2021 年 06 月 30 日	99,949,025.49	-	-	99,949,025.49	29.10%
产品特有风险							

本基金本报告期内存在单一投资者持有基金份额比例达到或超过 20%的情况，在极端情况下可能存在流动性等风险，敬请投资人留意。

8.2 影响投资者决策的其他重要信息

本基金本报告期无影响投资者决策的其他重要信息。

§9 备查文件目录

9.1 备查文件目录

中国证监会准予宝盈祥裕增强回报混合型证券投资基金变更注册的文件。

《宝盈祥裕增强回报混合型证券投资基金基金合同》。

《宝盈祥裕增强回报混合型证券投资基金托管协议》。

法律意见书。

基金管理人业务资格批件、营业执照。

基金托管人业务资格批件、营业执照。

中国证监会要求的其他文件。

9.2 存放地点

基金管理人办公地址：广东省深圳市福田区福华一路 115 号投行大厦 10 层

基金托管人办公地址：深圳市深南大道 7088 号招商银行大厦

9.3 查阅方式

上述备查文件文本分别存放在基金管理人和基金托管人的办公场所，在办公时间内基金持有人可免费查阅。

宝盈基金管理有限公司

2021 年 7 月 21 日