

华宝新活力灵活配置混合型证券投资基金 2021 年中期报告

2021 年 6 月 30 日

基金管理人：华宝基金管理有限公司

基金托管人：中国民生银行股份有限公司

送出日期：2021 年 8 月 27 日

§ 1 重要提示及目录

1.1 重要提示

基金管理人的董事会、董事保证本报告所载资料不存在虚假记载、误导性陈述或重大遗漏，并对其内容的真实性、准确性和完整性承担个别及连带的法律责任。本半年度报告已经三分之二以上独立董事签字同意，并由董事长签发。

基金托管人中国民生银行股份有限公司根据本基金合同规定，于 2021 年 8 月 25 日复核了本报告中的财务指标、净值表现、利润分配情况、财务会计报告、投资组合报告等内容，保证复核内容不存在虚假记载、误导性陈述或者重大遗漏。

基金管理人承诺以诚实信用、勤勉尽责的原则管理和运用基金资产，但不保证基金一定盈利。

基金的过往业绩并不代表其未来表现。投资有风险，投资者在作出投资决策前应仔细阅读本基金的招募说明书及其更新。

本报告中财务资料未经审计。

本报告期自 2021 年 1 月 1 日起至 6 月 30 日止。

1.2 目录

§ 1 重要提示及目录	2
1.1 重要提示	2
1.2 目录	3
§ 2 基金简介	5
2.1 基金基本情况	5
2.2 基金产品说明	5
2.3 基金管理人和基金托管人	5
2.4 信息披露方式	5
2.5 其他相关资料	6
§ 3 主要财务指标和基金净值表现	6
3.1 主要会计数据和财务指标	6
3.2 基金净值表现	6
§ 4 管理人报告	8
4.1 基金管理人及基金经理情况	8
4.2 管理人对报告期内本基金运作合规守信情况的说明	10
4.3 管理人对报告期内公平交易情况的专项说明	10
4.4 管理人对报告期内基金的投资策略和业绩表现的说明	10
4.5 管理人对宏观经济、证券市场及行业走势的简要展望	11
4.6 管理人对报告期内基金估值程序等事项的说明	12
4.7 管理人对报告期内基金利润分配情况的说明	13
4.8 报告期内管理人对本基金持有人数或基金资产净值预警情形的说明	13
§ 5 托管人报告	13
5.1 报告期内本基金托管人合规守信情况声明	13
5.2 托管人对报告期内本基金投资运作合规守信、净值计算、利润分配等情况的说明	13
5.3 托管人对本中期报告中财务信息内容的真实、准确和完整发表意见	13
§ 6 半年度财务会计报告（未经审计）	14
6.1 资产负债表	14
6.2 利润表	15
6.3 所有者权益（基金净值）变动表	16
6.4 报表附注	18
§ 7 投资组合报告	45
7.1 期末基金资产组合情况	45
7.2 报告期末按行业分类的股票投资组合	45
7.3 期末按公允价值占基金资产净值比例大小排序的所有股票投资明细	46
7.4 报告期内股票投资组合的重大变动	51
7.5 期末按债券品种分类的债券投资组合	52
7.6 期末按公允价值占基金资产净值比例大小排序的前五名债券投资明细	52

7.7 期末按公允价值占基金资产净值比例大小排序的所有资产支持证券投资明细	53
7.8 报告期末按公允价值占基金资产净值比例大小排序的前五名贵金属投资明细	53
7.9 期末按公允价值占基金资产净值比例大小排序的前五名权证投资明细	53
7.10 报告期末本基金投资的股指期货交易情况说明	53
7.11 报告期末本基金投资的国债期货交易情况说明	53
7.12 投资组合报告附注	54
§ 8 基金份额持有人信息	56
8.1 期末基金份额持有人户数及持有人结构	56
8.2 期末基金管理人的从业人员持有本基金的情况	56
8.3 期末基金管理人的从业人员持有本开放式基金份额总量区间情况	56
§ 9 开放式基金份额变动	56
§ 10 重大事件揭示	56
10.1 基金份额持有人大会决议	56
10.2 基金管理人、基金托管人的专门基金托管部门的重大人事变动	56
10.3 涉及基金管理人、基金财产、基金托管业务的诉讼	57
10.4 基金投资策略的改变	57
10.5 为基金进行审计的会计师事务所情况	57
10.6 管理人、托管人及其高级管理人员受稽查或处罚等情况	57
10.7 基金租用证券公司交易单元的有关情况	57
10.8 其他重大事件	58
§ 11 影响投资者决策的其他重要信息	59
11.1 报告期内单一投资者持有基金份额比例达到或超过 20%的情况	59
11.2 影响投资者决策的其他重要信息	59
§ 12 备查文件目录	59
12.1 备查文件目录	59
12.2 存放地点	59
12.3 查阅方式	59

§ 2 基金简介

2.1 基金基本情况

基金名称	华宝新活力灵活配置混合型证券投资基金
基金简称	华宝新活力混合
基金主代码	003154
基金运作方式	契约型开放式
基金合同生效日	2016 年 9 月 7 日
基金管理人	华宝基金管理有限公司
基金托管人	中国民生银行股份有限公司
报告期末基金份额总额	525,455,967.90 份
基金合同存续期	不定期

2.2 基金产品说明

投资目标	在严格控制风险的前提下，本基金通过大类资产间的灵活配置和多样的投资策略，力争实现基金资产的长期稳健增值。
投资策略	本基金采取积极的股票选择策略，将“自上而下”的行业配置策略和“自下而上”的股票精选策略相结合，根据对宏观经济和市场风险特征变化的判断，进行投资组合的动态优化，实现基金资产长期稳定增值。
业绩比较基准	沪深 300 指数收益率×50%+上证国债指数收益率×50%。
风险收益特征	本基金是一只主动投资的混合型基金，其长期平均预期风险和预期收益率低于股票型基金，高于债券型基金、货币市场基金。

2.3 基金管理人和基金托管人

项目		基金管理人	基金托管人
名称		华宝基金管理有限公司	中国民生银行股份有限公司
信息披露 负责人	姓名	周雷	罗菲菲
	联系电话	021-38505888	010-58560666
	电子邮箱	xxpl@fsfund.com	tgbfxjdzx@cmbc.com.cn
客户服务电话		400-700-5588、400-820-5050、 021-38924558	95568
传真		021-38505777	010-58560798
注册地址		中国（上海）自由贸易试验区世纪大道 100 号上海环球金融中心 58 楼	北京市西城区复兴门内大街 2 号
办公地址		中国（上海）自由贸易试验区世纪大道 100 号上海环球金融中心 58 楼	北京市西城区复兴门内大街 2 号
邮政编码		200120	100031
法定代表人		XIAOYI HELEN HUANG	高迎欣

2.4 信息披露方式

本基金选定的信息披露报纸名称	证券日报
----------------	------

登载基金中期报告正文的管理人互联网网址	www.fsfund.com
基金中期报告备置地点	基金管理人办公场所和基金托管人办公场所。

2.5 其他相关资料

项目	名称	办公地址
注册登记机构	基金管理人	中国（上海）自由贸易试验区世纪大道 100 号上海环球金融中心 58 楼

§ 3 主要财务指标和基金净值表现

3.1 主要会计数据和财务指标

金额单位：人民币元

3.1.1 期间数据和指标	报告期(2021 年 1 月 1 日-2021 年 6 月 30 日)
本期已实现收益	35,462,266.41
本期利润	28,349,082.52
加权平均基金份额本期利润	0.0578
本期加权平均净值利润率	3.76%
本期基金份额净值增长率	3.55%
3.1.2 期末数据和指标	报告期末(2021 年 6 月 30 日)
期末可供分配利润	298,476,877.99
期末可供分配基金份额利润	0.5680
期末基金资产净值	823,932,845.89
期末基金份额净值	1.5680
3.1.3 累计期末指标	报告期末(2021 年 6 月 30 日)
基金份额累计净值增长率	63.42%

注： 1、所述基金业绩指标不包括持有人认购或交易基金的各项费用，计入费用后实际收益水平要低于所列数字。

2、本期已实现收益指基金本期利息收入、投资收益、其他收入（不含公允价值变动收益）扣除相关费用后的余额，本期利润为本期已实现收益加上本期公允价值变动收益。

3、净值相关数据计算中涉及天数的，包括所有交易日以及季末最后一自然日（如非交易日）。

4、期末可供分配利润采用资产负债表中未分配利润与未分配利润中已实现部分的孰低数。

3.2 基金净值表现

3.2.1 基金份额净值增长率及其与同期业绩比较基准收益率的比较

阶段	份额净值增长率①	份额净值增长率标准差②	业绩比较基准收益率③	业绩比较基准收益率标准差④	①—③	②—④

过去一个月	0.63%	0.15%	-0.94%	0.41%	1.57%	-0.26%
过去三个月	2.95%	0.15%	2.23%	0.49%	0.72%	-0.34%
过去六个月	3.55%	0.23%	1.21%	0.66%	2.34%	-0.43%
过去一年	14.23%	0.25%	13.98%	0.67%	0.25%	-0.42%
过去三年	36.27%	0.56%	31.90%	0.68%	4.37%	-0.12%
自基金合同生效起至今	63.42%	0.57%	38.30%	0.59%	25.12%	-0.02%

注：1、本基金业绩比较基准为：沪深 300 指数收益率×50% + 上证国债指数收益率×50%

2、净值以及比较基准相关数据计算中涉及天数的，包括所有交易日以及季末最后一自然日（如非交易日）。

3.2.2 自基金合同生效以来基金份额累计净值增长率变动及其与同期业绩比较基准收益率变动的比较

华宝新活力混合累计净值增长率与同期业绩比较基准收益率的历史走势对比图

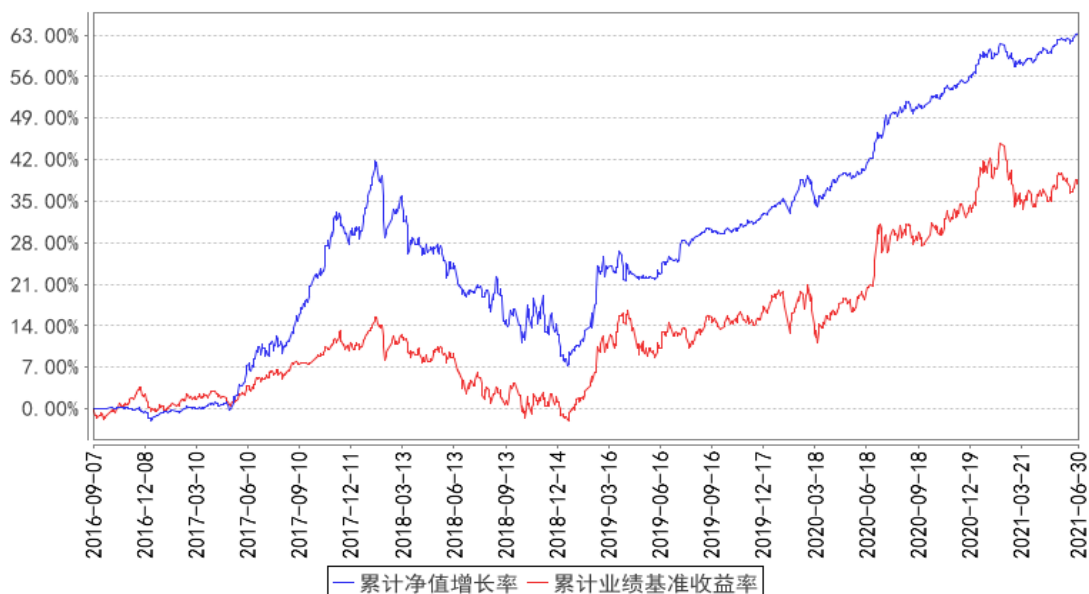

注：按照基金合同的约定，基金管理人应当自基金合同生效之日起六个月内使基金的投资组合比例符合基金合同的有关约定，截至 2017 年 3 月 7 日，本基金已达到合同规定的资产配置比例。

§ 4 管理人报告

4.1 基金管理人及基金经理情况

4.1.1 基金管理人及其管理基金的经验

华宝基金管理有限公司（公司原名“华宝兴业基金管理有限公司”）于 2003 年 2 月 12 日经中国证监会批准设立，2003 年 3 月 7 日在国家工商总局注册登记并正式开业，是国内首批中外合资基金管理公司。成立之初，公司注册资本为人民币 1 亿元人民币，2007 年经中国证监会批准，公司注册资本增加至 1.5 亿元人民币。2017 年公司名称变更为“华宝基金管理有限公司”。目前公司股东为华宝信托有限责任公司与美国华平资产管理有限合伙（Warburg Pincus Asset Management, L.P.），持有股权占比分别为 51%和 49%。公司在北京、深圳等地设有分公司，在香港设有子公司——华宝资产管理(香港)有限公司。

截至本报告期末（2021 年 6 月 30 日），本公司正在管理运作的证券投资基金包括：华宝宝康债券投资基金、华宝宝康消费品证券投资基金、华宝宝康灵活配置证券投资基金、华宝现金宝货币市场基金、华宝动力组合混合型证券投资基金、华宝先进成长混合型证券投资基金、华宝行业精选混合型证券投资基金、华宝海外中国成长混合型证券投资基金、华宝大盘精选混合型证券投资基金、华宝增强收益债券型证券投资基金、华宝中证 100 指数证券投资基金、华宝可转债债券型证券投资基金、华宝标普石油天然气上游股票指数证券投资基金(LOF)、华宝资源优选混合型证券投资基金、华宝现金添益交易型货币市场基金、华宝创新优选混合型证券投资基金、华宝量化对冲策略混合型发起式证券投资基金、华宝标普美国品质消费股票指数证券投资基金(LOF)、华宝标普香港上市中国中小盘指数证券投资基金(LOF)、华宝中证军工交易型开放式指数证券投资基金、华宝中证全指证券公司交易型开放式指数证券投资基金、华宝标普中国 A 股红利机会指数证券投资基金(LOF)、华宝中证银行交易型开放式指数证券投资基金、华宝绿色主题混合型证券投资基金、华宝稳健养老目标一年持有期混合型发起式基金中基金（FOF）、华宝中证医疗交易型开放式指数证券投资基金、华宝中证科技龙头交易型开放式指数证券投资基金、华宝 MSCI 中国 A 股国际通 ESG 通用指数证券投资基金（LOF）、华宝中证科技龙头交易型开放式指数证券投资基金发起式联接基金、华宝浮动净值型发起式货币市场基金、华宝致远混合型证券投资基金（QDII）、华宝中证消费龙头指数证券投资基金（LOF）等共 108 只基金。

4.1.2 基金经理（或基金经理小组）及基金经理助理简介

姓名	职务	任本基金的基金经理（助理）期限		证券从业年限	说明
		任职日期	离任日期		
林昊	本基金基金经理	2017年3月17日	-	14年	学士。2006年5月加入华宝基金管理有限公司，先后担任渠道经理、交易员、高级交易员、基金经理助理等职务。2017年3月起任华宝新价值灵活配置混合型证券投资基金、华宝新机遇灵活配置混合型证券投资基金（LOF）、华宝新活力灵活配置混合型证券投资基金基金经理。2017年12月至2018年6月任华宝新动力一年定期开放灵活配置混合型证券投资基金基金经理。2017年12月至2018年7月任华宝新回报一年定期开放混合型证券投资基金基金经理。2017年12月至2018年12月任华宝新优选一年定期开放灵活配置混合型证券投资基金基金经理。2018年8月至2021年3月任华宝宝丰高等级债券型发起式证券投资基金基金经理。2019年11月起任华宝宝惠纯债39个月定期开放债券型证券投资基金基金经理。2020年7月起任华宝宝利纯债86个月定期开放债券型证券投资基金基金经理。2020年9月起任华宝中债1-3年国开行债券指数证券投资基金基金经理。2021年6月起任华宝安盈混合型证券投资基金基金经理。
唐雪倩	本基金的基金经理助理	2019年7月12日	-	5年	硕士。2015年加入华宝基金管理有限公司，先后担任助理量化分析师、分析师、基金经理助理等。2018年1月至2018年6月任华宝新动力一年定期开放灵活配置混合型证券投资基金基金经理助理。2018年1月至2018年7月任华宝新回报一年定期开放混合型证券投资基金基金经理助理。2018年1月至2018年8月任华宝新优选一年定期开放灵活配置混合型证券投资基金基金经理助理。2018年1月起任华宝量化对冲策略混合型发起式证券投资基金、华宝沪深300指数增强型发起式证券投资基金、华宝新价值灵活配置混合型证券投资基金、华宝新机遇灵活配置混合型证券投资基金（LOF）、华宝新起点灵活配置混合型证券投资基金、华宝新飞跃灵活配置混合型证券投资基金。2019年2月起任华宝科技先锋混合型证券投资基

					金基金经理助理。2019 年 7 月起任华宝新活力灵活配置混合型证券投资基金基金经理助理。
--	--	--	--	--	---

注：1、任职日期以及离任日期均以基金公告为准。

2、证券从业含义遵从行业协会《证券业从业人员资格管理办法》的相关规定。

4.2 管理人对报告期内本基金运作合规守信情况的说明

本报告期内，本基金管理人遵守《中华人民共和国证券法》、《中华人民共和国证券投资基金法》及其各项实施细则、《华宝新活力灵活配置混合型证券投资基金基金合同》和其他相关法律法规的规定、监管部门的相关规定，依照诚实信用、勤勉尽责的原则管理和运用基金资产，在控制投资风险的基础上，为基金份额持有人谋取最大利益，没有损害基金份额持有人利益的行为。

4.3 管理人对报告期内公平交易情况的专项说明

4.3.1 公平交易制度的执行情况

本报告期内，基金管理人通过严格执行投资决策委员会议事规则、公司股票库管理制度、中央交易室制度、防火墙机制、系统中的公平交易程序、每日交易日结报告、定期基金投资绩效评价等机制，确保所管理的所有投资组合在授权、研究分析、投资决策、交易执行、业绩评估等投资管理活动和环节得到公平对待。同时，基金管理人严格遵守法律法规关于公平交易的相关规定和公司内部制度要求，分析了本公司旗下所有投资组合之间的整体收益率差异、分投资类别（股票、债券）的收益率差异以及连续四个季度期间内、不同时间窗下同向交易的交易价差；分析结果未发现异常情况。

4.3.2 异常交易行为的专项说明

本报告期内，基金管理人未发生所有投资组合参与的交易所公开竞价同日反向交易成交较少的单边交易量超过该证券当日成交量的 5%。

本报告期内，本基金未发现异常交易行为。

4.4 管理人对报告期内基金的投资策略和业绩表现的说明

4.4.1 报告期内基金投资策略和运作分析

2021 年上半年债券市场收益率总体呈现先上行后下行的震荡格局。一季度，国内宏观经济持续修复、大宗商品价格维持在高位，以及海外通胀预期抬升等因素促使长端利率小幅上行，但二

季度起，随着经济复苏动能边际减弱，债券各期限收益率出现不同程度的下行。具体来看，二季度制造业 PMI 小幅回落至 51.0%，较一季度下降 0.3 个百分点；受环保限产供给约束和外需走弱影响，国内工业生产进一步放缓，6 月工业增加值同比增长 8.3%，两年复合增长 6.5%；1-6 月固定资产投资累计同比 12.6%，两年复合增长上升 0.5 个百分点至 4.4%，其中：地产投资同比 15.0%，仍显现出较强的韧性，但在政策调控趋严、销售放缓的背景下，后续将难以维持高增速，基建投资同比 7.8%，两年平均增长 2.4%，后续地方债发行提速有望给予基建一定支撑，制造业投资同比 19.2%，在上游成本抬升，下游需求不足的挤压下，制造业改善空间有限。消费端逐步改善，上半年社会消费品零售总额 21.2 万亿元，同比增长 23%，两年平均增长 4.4%，必选消费和地产后周期消费增速上行，但汽车、通讯等消费降幅较大，后续随着疫苗接种率的提高，消费将逐步复苏。外贸方面，受全球经济修复带来需求增长，以及境外疫情反复产生的订单转移效应影响，上半年出口实现了 38.6% 的较大增长，进口同比增长 36.0%，贸易顺差累计 2515.2 亿美元。通胀数据方面，6 月 CPI 同比 1.1%，主要受食品分项猪价的负向拉动，食品价格由 5 月上涨 0.3% 转为下降 1.7%，影响 CPI 下降约 0.31 个百分点；6 月 PPI 环比和同比涨幅均有回落，同比增速下降至 8.8%，主要受原材料保供稳价政策影响，钢材、有色金属等行业价格过快上涨势头得到初步遏制，价格由涨转降。金融数据方面，6 月 M2 同比 8.6%，社会融资规模存量同比持平于上月的 11.0%，已回到疫情前 2019 年的水平。债券收益率曲线先走平后走陡，但整体变动幅度不大，1 年期国债和国开债收益率分别下行 4.4BP 和 4.3BP，10 年期国债和国开债收益率分别下行 6.5BP 和 4.6BP。

权益市场在上半年出现较大波动，春节期间受海外通胀和利率上行影响，指数节后出现大幅度回调，但二季度随着通胀预期改善，指数再度小幅回升，上证综指上半年收涨 3.40%。风格上，成长类个股与价值类总体呈现跷跷板效应，一季度成长股回调幅度较大，低估值板块表现更优，进入二季度，随着经济增长边际放缓与通胀预期下降，成长类个股再度受到市场追捧。行业分类上，新能源、半导体和汽车等板块表现不俗，而家用电器、农林牧渔和房地产等跌幅居前。在海外流动性宽松延续，美债收益率下行的背景下，前期下跌幅度较深的核心资产普遍回升。

新活力混合型基金上半年维持了较高的债券投资比例和适中的组合久期，基金运作稳定，且实现了净值的增长。本基金将继续保持较高的债券投资比例，并且积极参与新股网下申购来提高收益，本基金始终坚持绝对收益的投资目标。

4.4.2 报告期内基金的业绩表现

本报告期基金份额净值增长率为 3.55%，业绩比较基准收益率为 1.21%。

4.5 管理人对宏观经济、证券市场及行业走势的简要展望

展望下半年，海外疫情的持续变化仍是压制全球总需求回升的主要掣肘，而美国宽松政策的

边际效用亦在衰退，因此外需对我国出口的拉动将持续减弱。内需恢复的力度存在较大不确定性：消费的恢复进度仍然较慢，主要是居民可支配收入的增速放缓，消费意愿不强烈；投资端，地产投资继续受严监管而边际回落，基建投资整体增速较慢、后续地方债发行加快对基建拉动有限，制造业投资温和修复、但依然受到原材料价格偏高的成本端压力。通胀水平总体缓和，国内控价与海外需求下降将进一步缓和大宗商品价格的涨价压力，从而引导国内 PPI 下行，而 CPI 在猪价的负向拉动下亦相对温和。货币政策大概率继续维持稳健中性，但 MLF 的大量到期可能对短期资金面造成扰动，下半年资金利率中枢料将有所回升。债市在经济边际回落与通胀预期压力缓解的背景下，收益率将进一步震荡下行，10 年期国债收益率将围绕 3.0% 小幅波动。信用紧缩背景下，仍需关注信用债违约的尾部风险。权益市场亦将保持分化格局，同时需提防交易过度拥挤、估值过高板块和个股的回调风险。

4.6 管理人对报告期内基金估值程序等事项的说明

本基金管理人按照企业会计准则、中国证监会相关规定、中国证券投资基金业协会和基金合同关于估值的约定，对基金所持有的投资品种进行估值。

本基金管理人设有估值委员会，定期评价现行估值政策和程序，在发生了影响估值政策和程序的有效性及适用性的情况后及时修订估值方法。基金在投资新品种时，由估值委员会评价现有估值政策和程序的适用性。

(1) 日常估值流程

本基金的估值由基金会计负责，基金会计以本基金为会计核算主体，基金会计核算独立于公司会计核算，独立建账、独立核算。基金会计采用专用的财务核算软件系统进行基金核算及帐务处理；每日按时接收成交数据及权益数据，进行基金估值。基金会计核算采用基金管理人与托管银行双人同步独立核算、相互核对的方式进行；基金会计每日就基金的会计核算、基金估值等与托管银行进行核对，每日估值结果必须与托管行核对一致后才能对外公告。

(2) 特殊业务估值流程

根据中国证券监督管理委员会[2017]13 号《中国证监会关于证券投资基金估值业务的指导意见》、中国证券投资基金业协会《关于发布中基协(AMAC)基金行业股票估值指数的通知》、《中国证券投资基金业协会估值核算工作小组关于 2015 年 1 季度固定收益品种的估值处理标准》、《关于发布〈证券投资基金投资流通受限股票估值指引(试行)〉的通知》等有关规定及本公司的估值制度，

对特殊品种或由于特殊原因导致投资品种不存在活跃市场的情况，量化投资部根据估值委员会确定的对停牌股票或异常交易股票估值调整的方法（比如：指数收益法）进行估值，并兼顾行业研究员基于上市公司估值模型计算结果所提出的估值建议或意见。必要时基金经理也会就估值模型及估值方法的确定提出建议和意见，但由估值委员会做最终决策。

上述参与估值流程的人员均具备估值业务所需的专业胜任能力，参与估值流程各方之间不存在重大利益冲突。

4.7 管理人对报告期内基金利润分配情况的说明

本基金本报告期末未进行利润分配，符合相关法规及基金合同的规定。

4.8 报告期内管理人对本基金持有人数或基金资产净值预警情形的说明

本报告期内，本基金不存在连续二十个工作日基金份额持有人低于二百人或基金资产净值低于五千万元的情形。

§ 5 托管人报告

5.1 报告期内本基金托管人遵规守信情况声明

本报告期内，中国民生银行股份有限公司在本基金的托管过程中，严格遵守《证券投资基金法》及其他法律法规和基金合同、托管协议的有关规定，依法安全保管了基金财产，不存在损害基金份额持有人利益的行为，尽职尽责地履行了基金托管人应尽的义务。

5.2 托管人对报告期内本基金投资运作遵规守信、净值计算、利润分配等情况的说明

本报告期内，按照相关法律法规和基金合同、托管协议的有关规定，本托管人对本基金的投资运作方面进行了监督，对基金资产净值计算、基金份额申购赎回价格的计算、基金费用开支及利润分配等方面进行了认真的复核，未发现基金管理人有关损害基金份额持有人利益的行为，在各重要方面的运作严格按照基金合同的规定进行。

5.3 托管人对本中期报告中财务信息等内容的真实、准确和完整发表意见

本托管人复核审查的本报告中的财务指标、净值表现、财务会计报告、投资组合报告内容真实、准确和完整。

§ 6 半年度财务会计报告（未经审计）

6.1 资产负债表

会计主体：华宝新活力灵活配置混合型证券投资基金

报告截止日：2021 年 6 月 30 日

单位：人民币元

资产	附注号	本期末 2021 年 6 月 30 日	上年度末 2020 年 12 月 31 日
资产：			
银行存款	6.4.7.1	2,309,788.81	10,623,885.47
结算备付金		4,944,173.90	2,423,634.43
存出保证金		1,911,888.97	3,290,907.30
交易性金融资产	6.4.7.2	807,404,986.75	636,464,324.43
其中：股票投资		125,164,586.75	136,387,042.33
基金投资		-	-
债券投资		682,240,400.00	500,077,282.10
资产支持证券投资		-	-
贵金属投资		-	-
衍生金融资产	6.4.7.3	-	-
买入返售金融资产	6.4.7.4	-	98,000,000.00
应收证券清算款		4,579,369.73	249,276.47
应收利息	6.4.7.5	8,627,757.38	5,849,141.62
应收股利		-	-
应收申购款		1,123,658.77	1,972,742.44
递延所得税资产		-	-
其他资产	6.4.7.6	-	-
资产总计		830,901,624.31	758,873,912.16
负债和所有者权益	附注号	本期末 2021 年 6 月 30 日	上年度末 2020 年 12 月 31 日
负债：			
短期借款		-	-
交易性金融负债		-	-
衍生金融负债	6.4.7.3	-	-
卖出回购金融资产款		-	-
应付证券清算款		-	7,406,344.78
应付赎回款		6,011,899.60	1,652,286.06
应付管理人报酬		397,979.75	354,798.28
应付托管费		99,494.95	88,699.57
应付销售服务费		165,824.89	147,832.63
应付交易费用	6.4.7.7	193,079.08	347,886.80
应交税费		6,280.60	6,490.36
应付利息		-	-

应付利润		-	-
递延所得税负债		-	-
其他负债	6.4.7.8	94,219.55	180,000.00
负债合计		6,968,778.42	10,184,338.48
所有者权益：			
实收基金	6.4.7.9	525,455,967.90	494,414,986.11
未分配利润	6.4.7.10	298,476,877.99	254,274,587.57
所有者权益合计		823,932,845.89	748,689,573.68
负债和所有者权益总计		830,901,624.31	758,873,912.16

注：报告截止日 2021 年 06 月 30 日，基金份额净值 1.5680 元，基金份额总额 525,455,967.90 份。

6.2 利润表

会计主体：华宝新活力灵活配置混合型证券投资基金

本报告期：2021 年 1 月 1 日至 2021 年 6 月 30 日

单位：人民币元

项目	附注号	本期	上年度可比期间
		2021 年 1 月 1 日至 2021 年 6 月 30 日	2020 年 1 月 1 日至 2020 年 6 月 30 日
一、收入		32,897,811.89	23,416,633.23
1. 利息收入		8,950,116.60	3,078,253.36
其中：存款利息收入	6.4.7.11	77,899.64	29,463.38
债券利息收入		8,469,998.30	2,997,850.76
资产支持证券利息收入		-	-
买入返售金融资产收入		402,218.66	50,939.22
证券出借利息收入		-	-
其他利息收入		-	-
2. 投资收益（损失以“-”填列）		31,006,935.10	20,510,030.73
其中：股票投资收益	6.4.7.12	31,402,049.44	19,351,654.50
基金投资收益	-	-	-
债券投资收益	6.4.7.13	819,774.99	835,691.41
资产支持证券投资收益	6.4.7.13.3	-	-
贵金属投资收益	6.4.7.14	-	-
衍生工具收益	6.4.7.15	-2,089,260.00	-594,272.62
股利收益	6.4.7.16	874,370.67	916,957.44
3. 公允价值变动收益（损失以“-”号填列）	6.4.7.17	-7,113,183.89	-175,863.90

4. 汇兑收益（损失以“-”号填列）		-	-
5. 其他收入（损失以“-”号填列）	6.4.7.18	53,944.08	4,213.04
减：二、费用		4,548,729.37	2,159,498.33
1. 管理人报酬	6.4.10.2.1	2,232,970.94	901,568.34
2. 托管费	6.4.10.2.2	558,242.77	225,392.10
3. 销售服务费	6.4.10.2.3	930,404.56	375,653.43
4. 交易费用	6.4.7.19	691,721.09	541,945.24
5. 利息支出		12,206.93	4,859.62
其中：卖出回购金融资产支出		12,206.93	4,859.62
6. 税金及附加		4,060.03	8,543.12
7. 其他费用	6.4.7.20	119,123.05	101,536.48
三、利润总额（亏损总额以“-”号填列）		28,349,082.52	21,257,134.90
减：所得税费用		-	-
四、净利润（净亏损以“-”号填列）		28,349,082.52	21,257,134.90

6.3 所有者权益（基金净值）变动表

会计主体：华宝新活力灵活配置混合型证券投资基金

本报告期：2021 年 1 月 1 日至 2021 年 6 月 30 日

单位：人民币元

项目	本期 2021 年 1 月 1 日至 2021 年 6 月 30 日		
	实收基金	未分配利润	所有者权益合计
一、期初所有者权益（基金净值）	494,414,986.11	254,274,587.57	748,689,573.68
二、本期经营活动产生的基金净值变动数（本期利润）	-	28,349,082.52	28,349,082.52
三、本期基金份额交易产生的基金净值变动数（净值减少以“-”号填列）	31,040,981.79	15,853,207.90	46,894,189.69
其中：1. 基金申购款	306,132,848.16	164,530,527.54	470,663,375.70
2. 基金赎回款	-275,091,866.37	-148,677,319.64	-423,769,186.01
四、本期向基金	-	-	-

份额持有人分配利润产生的基金净值变动（净值减少以“-”号填列）			
五、期末所有者权益（基金净值）	525,455,967.90	298,476,877.99	823,932,845.89
项目	上年度可比期间 2020年1月1日至2020年6月30日		
	实收基金	未分配利润	所有者权益合计
一、期初所有者权益（基金净值）	297,853,305.26	100,711,169.79	398,564,475.05
二、本期经营活动产生的基金净值变动数（本期利润）	-	21,257,134.90	21,257,134.90
三、本期基金份额交易产生的基金净值变动数（净值减少以“-”号填列）	56,757,703.87	21,863,859.86	78,621,563.73
其中：1. 基金申购款	155,739,318.38	56,172,686.61	211,912,004.99
2. 基金赎回款	-98,981,614.51	-34,308,826.75	-133,290,441.26
四、本期向基金份额持有人分配利润产生的基金净值变动（净值减少以“-”号填列）	-	-11,656,090.55	-11,656,090.55
五、期末所有者权益（基金净值）	354,611,009.13	132,176,074.00	486,787,083.13

报表附注为财务报表的组成部分。

本报告 6.1

至 6.4

财务报表由下列负责人签署：

黄小薏

向辉

张幸骏

基金管理人负责人

主管会计工作负责人

会计机构负责人

6.4 报表附注

6.4.1 基金基本情况

华宝新活力灵活配置混合型证券投资基金(原名华宝兴业新活力灵活配置混合型证券投资基金,以下简称“本基金”)系由基金管理人华宝基金管理有限公司(原华宝兴业基金管理有限公司,已于2017年10月17日办理完成工商变更登记)依照《中华人民共和国证券投资基金法》、《华宝兴业新活力灵活配置混合型证券投资基金基金合同》(以下简称“基金合同”)及其他有关法律法规的规定,经中国证券监督管理委员会(以下简称“中国证监会”)以证监许可[2016]1593号文批准公开募集。本基金为契约型开放式基金,存续期限为不定期,首次设立募集基金份额为593,079,676.11份,经德勤华永会计师事务所(特殊普通合伙)验证,并出具了编号为德师报(验)字(16)第0242号的验资报告。基金合同于2016年9月7日正式生效。本基金的基金管理人为华宝基金管理有限公司,基金托管人为中国民生银行股份有限公司。

根据《华宝基金管理有限公司关于旗下基金更名事宜的公告》,华宝兴业新活力灵活配置混合型证券投资基金于2017年12月30日起更名为华宝新活力灵活配置混合型证券投资基金。

根据《中华人民共和国证券投资基金法》、《华宝新活力灵活配置混合型证券投资基金基金合同》和《华宝新活力灵活配置混合型证券投资基金招募说明书》的有关规定,本基金的投资范围为具有良好流动性的金融工具,包括国内依法发行上市的股票(包括中小板、创业板和其他经中国证监会核准上市的股票)、固定收益品种(包括国债、金融债、企业债、公司债、次级债、可转换债券、分离交易可转债、可交换债券、央行票据、中期票据、短期融资券(含超短期融资券)、资产支持证券等)和货币市场工具(包括质押及买断式回购、银行存款等)、股指期货、权证以及法律法规或中国证监会允许基金投资的其他金融工具(但须符合中国证监会相关规定)。如法律法规或监管机构以后允许基金投资其他品种,基金管理人在履行适当程序后,可以将其纳入投资范围。基金的投资组合比例为:本基金股票投资占基金资产的比例为0%-95%,每个交易日日终在扣除股指期货合约需缴纳的交易保证金后,本基金保留的现金或到期日在一年以内的政府债券不低于基金资产净值的5%;股指期货的投资比例依照法律法规或监管机构的规定执行。本基金的业绩比较基准为:沪深300指数收益率 \times 50%+上证国债指数收益率 \times 50%。

本财务报表由本基金的基金管理人华宝基金管理有限公司于2021年8月27日批准报出。

6.4.2 会计报表的编制基础

本财务报表系按照财政部颁布的《企业会计准则—基本准则》以及其后颁布及修订的具体会计准则、应用指南、解释以及其他相关规定(以下合称“企业会计准则”)和在财务报表附注所

列示依照企业会计准则、《证券投资基金会计核算业务指引》和其他相关规定所厘定的主要会计政策和会计估计编制，同时，对于在具体会计核算和信息披露方面，也参考了中国证券投资基金业协会修订并发布的《证券投资基金会计核算业务指引》、中国证监会制定的《中国证监会关于证券投资基金估值业务的指导意见》、《公开募集证券投资基金信息披露管理办法》、《证券投资基金信息披露内容与格式准则》第 2 号《年度报告的内容与格式》、《证券投资基金信息披露编报规则》第 3 号《会计报表附注的编制及披露》、《证券投资基金信息披露 XBRL 模板第 3 号〈年度报告和中期报告〉》、其他中国证监会及中国证券投资基金业协会颁布的相关规定。本财务报表以本基金持续经营为基础列报。

6.4.3 遵循企业会计准则及其他有关规定的声明

本财务报表符合企业会计准则的要求，真实、完整地反映了本基金于 2021 年 6 月 30 日的财务状况以及 2021 年上半年的经营成果和净值变动情况。

6.4.4 本报告期所采用的会计政策、会计估计与最近一期年度报告相一致的说明

本报告期所采用的会计政策、会计估计与最近一期年度报告相一致。

6.4.5 会计政策和会计估计变更以及差错更正的说明

6.4.5.1 会计政策变更的说明

-

6.4.5.2 会计估计变更的说明

-

6.4.5.3 差错更正的说明

本基金本报告期无重大会计差错的内容和更正金额。

6.4.6 税项

(1) 印花税

经国务院批准，财政部、国家税务总局研究决定，自 2008 年 4 月 24 日起，调整证券（股票）交易印花税税率，由原先的 3‰调整为 1‰；

经国务院批准，财政部、国家税务总局研究决定，自 2008 年 9 月 19 日起，调整由出让方按证券（股票）交易印花税税率缴纳印花税，受让方不再征收，税率不变；

根据财政部、国家税务总局财税[2005]103 号文《关于股权分置试点改革有关税收政策问题的通知》的规定，股权分置改革过程中因非流通股股东向流通股股东支付对价而发生的股权转让，暂免征收印花税。

(2) 增值税

根据财政部、国家税务总局财税[2016]36 号文《关于全面推开营业税改增值税试点的通知》的规定，经国务院批准，自 2016 年 5 月 1 日起在全国范围内全面推开营业税改征增值税试点，金融业纳入试点范围，由缴纳营业税改为缴纳增值税。对证券投资基金（封闭式证券投资基金，开放式证券投资基金）管理人运用基金买卖股票、债券的转让收入免征增值税；国债、地方政府债利息收入以及金融同业往来利息收入免征增值税；存款利息收入不征收增值税；

根据财政部、国家税务总局财税[2016]46 号文《关于进一步明确全面推开营改增试点金融业有关政策的通知》的规定，金融机构开展的质押式买入返售金融商品业务及持有政策性金融债券取得的利息收入属于金融同业往来利息收入；

根据财政部、国家税务总局财税[2016]70 号文《关于金融机构同业往来等增值税政策的补充通知》的规定，金融机构开展的买断式买入返售金融商品业务、同业存款、同业存单以及持有金融债券取得的利息收入属于金融同业往来利息收入；

根据财政部、国家税务总局财税[2016]140 号文《关于明确金融、房地产开发、教育辅助服务等增值税政策的通知》的规定，资管产品运营过程中发生的增值税应税行为，以资管产品管理人为增值税纳税人；

根据财政部、国家税务总局财税[2017]56 号文《关于资管产品增值税有关问题的通知》的规定，自 2018 年 1 月 1 日起，资管产品管理人运营资管产品过程中发生的增值税应税行为，暂适用简易计税方法，按照 3% 的征收率缴纳增值税，资管产品管理人未分别核算资管产品运营业务和其他业务的销售额和增值税应纳税额的除外。

（3）城市维护建设税、教育费附加、地方教育附加

根据《中华人民共和国城市维护建设税暂行条例（2011 年修订）》、《征收教育费附加的暂行规定（2011 年修订）》及相关地方教育附加的征收规定，凡缴纳消费税、增值税、营业税的单位和个人，都应当依照规定缴纳城市维护建设税、教育费附加（除按照相关规定缴纳农村教育事业费附加的单位外）及地方教育费附加。

（4）企业所得税

根据财政部、国家税务总局财税[2004]78 号文《关于证券投资基金税收政策的通知》的规定，自 2004 年 1 月 1 日起，对证券投资基金（封闭式证券投资基金，开放式证券投资基金）管理人运用基金买卖股票、债券的差价收入，继续免征企业所得税；

根据财政部、国家税务总局财税[2005]103 号文《关于股权分置试点改革有关税收政策问题的通知》的规定，股权分置改革中非流通股股东通过对价方式向流通股股东支付的股份、现金等收入，暂免征收流通股股东应缴纳的企业所得税；

根据财政部、国家税务总局财税[2008]1 号文《关于企业所得税若干优惠政策的通知》的规定，对证券投资基金从证券市场中取得的收入，包括买卖股票、债券的差价收入，股权的股息、红利收入，债券的利息收入及其他收入，暂不征收企业所得税。

(5) 个人所得税

根据财政部、国家税务总局财税[2005]103 号文《关于股权分置试点改革有关税收政策问题的通知》的规定，股权分置改革中非流通股股东通过对价方式向流通股股东支付的股份、现金等收入，暂免征收流通股股东应缴纳的个人所得税；

根据财政部、国家税务总局财税[2008]132 号文《财政部、国家税务总局关于储蓄存款利息所得有关个人所得税政策的通知》的规定，自 2008 年 10 月 9 日起，对储蓄存款利息所得暂免征收个人所得税；

根据财政部、国家税务总局、中国证监会财税[2012]85 号文《关于实施上市公司股息红利差别化个人所得税政策有关问题的通知》的规定，自 2013 年 1 月 1 日起，证券投资基金从公开发行和转让市场取得的上市公司股票，持股期限在 1 个月以内（含 1 个月）的，其股息红利所得全额计入应纳税所得额；持股期限在 1 个月以上至 1 年（含 1 年）的，暂减按 50% 计入应纳税所得额；持股期限超过 1 年的，暂减按 25% 计入应纳税所得额。上述所得统一适用 20% 的税率计征个人所得税；

根据财政部、国家税务总局、中国证监会财税[2015]101 号文《关于上市公司股息红利差别化个人所得税政策有关问题的通知》的规定，自 2015 年 9 月 8 日起，证券投资基金从公开发行和转让市场取得的上市公司股票，持股期限超过 1 年的，股息红利所得暂免征收个人所得税。

6.4.7 重要财务报表项目的说明

6.4.7.1 银行存款

单位：人民币元

项目	本期末 2021 年 6 月 30 日
活期存款	2,309,788.81
定期存款	-
其中：存款期限 1 个月以内	-
存款期限 1-3 个月	-
存款期限 3 个月以上	-
其他存款	-
合计	2,309,788.81

6.4.7.2 交易性金融资产

单位：人民币元

项目	本期末 2021年6月30日		
	成本	公允价值	公允价值变动
股票	108,502,656.35	125,164,586.75	16,661,930.40
贵金属投资-金交所黄金合约	-	-	-
债券	交易所市场	43,400.00	43,400.00
	银行间市场	680,386,708.47	682,197,000.00
	合计	680,430,108.47	682,240,400.00
资产支持证券	-	-	-
基金	-	-	-
其他	-	-	-
合计	788,932,764.82	807,404,986.75	18,472,221.93

6.4.7.3 衍生金融资产/负债

单位：人民币元

项目	本期末 2021年6月30日			备注
	合同/名义 金额	公允价值		
		资产	负债	
利率衍生工具	-	-	-	
货币衍生工具	-	-	-	
权益衍生工具	-15,334,560.00	-	-	
其中：股指期货投资	-15,334,560.00	-	-	
其他衍生工具	-	-	-	
合计	-15,334,560.00	-	-	

注：衍生金融资产项下的权益衍生工具为股指期货投资，净额为人民币 0.00 元。在当日无负债结算制度下，结算准备金已包括所持股指期货投资产生的持仓损益，则衍生金融资产项下的股指期货投资与相关的期货暂收款（结算所得的持仓损益）之间按抵销后的净额为人民币 0.00 元。于本报告期末，本基金持有 10 手 IF2007 空头持仓，合约市值为人民币-15573600.00 元，公允价值变动为人民币-239040.00 元，抵销相关期货暂收款 15573600.00 元后的净额为人民币 0.00 元。

6.4.7.4 买入返售金融资产

6.4.7.4.1 各项买入返售金融资产期末余额

本基金本报告期末未持有买入返售金融资产。

6.4.7.4.2 期末买断式逆回购交易中取得的债券

本基金本报告期末未持有买断式逆回购交易中取得的债券。

6.4.7.5 应收利息

单位：人民币元

项目	本期末 2021年6月30日
应收活期存款利息	871.38
应收定期存款利息	-
应收其他存款利息	-
应收结算备付金利息	1,118.80
应收债券利息	8,625,747.80
应收资产支持证券利息	-
应收买入返售证券利息	-
应收申购款利息	-
应收黄金合约拆借孳息	-
应收出借证券利息	-
其他	19.40
合计	8,627,757.38

6.4.7.6 其他资产

本基金本报告期末未持有其他资产。

6.4.7.7 应付交易费用

单位：人民币元

项目	本期末 2021年6月30日
交易所市场应付交易费用	188,824.08
银行间市场应付交易费用	4,255.00
合计	193,079.08

6.4.7.8 其他负债

单位：人民币元

项目	本期末 2021年6月30日
应付券商交易单元保证金	-
应付赎回费	-

应付证券出借违约金	-
预提费用	94,219.55
合计	94,219.55

6.4.7.9 实收基金

金额单位：人民币元

项目	本期 2021年1月1日至2021年6月30日	
	基金份额（份）	账面金额
上年度末	494,414,986.11	494,414,986.11
本期申购	306,132,848.16	306,132,848.16
本期赎回（以“-”号填列）	-275,091,866.37	-275,091,866.37
- 基金拆分/份额折算前	-	-
基金拆分/份额折算调整	-	-
本期申购	-	-
本期赎回（以“-”号填列）	-	-
本期末	525,455,967.90	525,455,967.90

注：申购含红利再投以及转换入份(金)额，赎回含转换出份(金)额。

6.4.7.10 未分配利润

单位：人民币元

项目	已实现部分	未实现部分	未分配利润合计
上年度末	278,099,759.95	-23,825,172.38	254,274,587.57
本期利润	35,462,266.41	-7,113,183.89	28,349,082.52
本期基金份额交易产生的变动数	21,194,175.64	-5,340,967.74	15,853,207.90
其中：基金申购款	184,332,392.98	-19,801,865.44	164,530,527.54
基金赎回款	-163,138,217.34	14,460,897.70	-148,677,319.64
本期已分配利润	-	-	-
本期末	334,756,202.00	-36,279,324.01	298,476,877.99

6.4.7.11 存款利息收入

单位：人民币元

项目	本期 2021年1月1日至2021年6月30日	
	活期存款利息收入	21,749.74
定期存款利息收入	-	
其他存款利息收入	-	
结算备付金利息收入	55,048.69	
其他	1,101.21	
合计	77,899.64	

6.4.7.12 股票投资收益

6.4.7.12.1 股票投资收益项目构成

单位：人民币元

项目	本期 2021年1月1日至2021年6月30日
股票投资收益——买卖股票差价收入	31,402,049.44
股票投资收益——赎回差价收入	-
股票投资收益——申购差价收入	-
股票投资收益——证券出借差价收入	-
合计	31,402,049.44

6.4.7.12.2 股票投资收益——买卖股票差价收入

单位：人民币元

项目	本期 2021年1月1日至2021年6月30日
卖出股票成交总额	230,594,233.36
减：卖出股票成本总额	199,192,183.92
买卖股票差价收入	31,402,049.44

6.4.7.13 债券投资收益

6.4.7.13.1 债券投资收益项目构成

单位：人民币元

项目	本期 2021年1月1日至2021年6月30日
债券投资收益——买卖债券（、债转股及债券到期兑付）差价收入	819,774.99
债券投资收益——赎回差价收入	-
债券投资收益——申购差价收入	-
合计	819,774.99

6.4.7.13.2 债券投资收益——买卖债券差价收入

单位：人民币元

项目	本期 2021年1月1日至2021年6月30日
卖出债券（、债转股及债券到期兑付）成交总额	466,124,657.49
减：卖出债券（、债转股及债券到期兑付）	458,143,210.93

成本总额	
减：应收利息总额	7,161,671.57
买卖债券差价收入	819,774.99

6.4.7.13.3 资产支持证券投资收益

本基金本报告期内无资产支持证券投资收益。

6.4.7.14 贵金属投资收益

本基金本报告期间无贵金属投资收益。

6.4.7.15 衍生工具收益

6.4.7.15.1 衍生工具收益——买卖权证差价收入

本基金本报告期内无衍生工具收益。

6.4.7.15.2 衍生工具收益——其他投资收益

单位：人民币元

项目	本期收益金额 2021年1月1日至2021年6月30日
股指期货投资收益	-2,089,260.00

6.4.7.16 股利收益

单位：人民币元

项目	本期 2021年1月1日至2021年6月30日
股票投资产生的股利收益	874,370.67
其中：证券出借权益补偿收入	-
基金投资产生的股利收益	-
合计	874,370.67

6.4.7.17 公允价值变动收益

单位：人民币元

项目名称	本期 2021年1月1日至2021年6月30日
1. 交易性金融资产	-7,969,743.89
股票投资	-9,178,428.21
债券投资	1,208,684.32
资产支持证券投资	-
基金投资	-
贵金属投资	-

其他	-
2. 衍生工具	856,560.00
权证投资	-
期货投资	856,560.00
3. 其他	-
减：应税金融商品公允价值变动产生的预估增值税	-
合计	-7,113,183.89

6.4.7.18 其他收入

单位：人民币元

项目	本期 2021年1月1日至2021年6月30日
基金赎回费收入	53,830.02
基金转换费收入	114.06
合计	53,944.08

注：（1）本基金的赎回费率按持有期间递减，对于持续持有期少于 30 日的投资者收取的赎回费，基金管理人将其全额计入基金财产。（2）本基金的转换费由申购补差费和转出基金的赎回费两部分构成，其中转出基金的赎回费的 25% 归入转出基金的基金资产。

6.4.7.19 交易费用

单位：人民币元

项目	本期 2021年1月1日至2021年6月30日
交易所市场交易费用	680,077.49
银行间市场交易费用	7,300.00
期货交易费用	4,343.60
合计	691,721.09

6.4.7.20 其他费用

单位：人民币元

项目	本期 2021年1月1日至2021年6月30日
审计费用	34,712.18
信息披露费	59,507.37
证券出借违约金	-
银行费用	6,303.50
账户维护费	18,000.00
上清所 CFCA 证书服务费	600.00
合计	119,123.05

6.4.8 或有事项、资产负债表日后事项的说明

6.4.8.1 或有事项

截至资产负债表日，本基金无需要披露的重大或有事项。

6.4.8.2 资产负债表日后事项

截至财务报表批准日，本基金无需要披露的资产负债表日后事项。

6.4.9 关联方关系

6.4.9.1 本报告期存在控制关系或其他重大利害关系的关联方发生变化的情况

本报告期内存在控制关系或其他重大利害关系的关联方未发生变化。

6.4.9.2 本报告期与基金发生关联交易的各关联方

关联方名称	与本基金的关系
华宝基金管理有限公司（“华宝基金”）	基金管理人、注册登记机构、基金销售机构
中国民生银行股份有限公司（“中国民生银行”）	基金托管人、基金销售机构
华宝信托有限责任公司（“华宝信托”）	基金管理人的股东
华平资产管理有限合伙 （“Warburg Pincus Asset Management, L.P.”）	基金管理人的股东
中国宝武钢铁集团有限公司（“宝武集团”）	华宝信托的最终控制人
华宝证券股份有限公司（“华宝证券”）	受宝武集团控制的公司、基金销售机构
华宝投资有限公司（“华宝投资”）	受宝武集团控制的公司
宝武集团财务有限责任公司（“宝武财务”）	受宝武集团控制的公司
华宝稳健养老目标一年持有期混合型发起式基金中基金（FOF）	本基金的基金管理人管理的其他基金

注：下述关联交易均在正常业务范围内按一般商业条款订立。

6.4.10 本报告期及上年度可比期间的关联方交易

6.4.10.1 通过关联方交易单元进行的交易

本基金本报告期内及上年度可比期间未通过关联方交易单元进行交易。

6.4.10.2 关联方报酬

6.4.10.2.1 基金管理费

单位：人民币元

项目	本期 2021年1月1日至2021年6月30日	上年度可比期间 2020年1月1日至2020年6月30日
当期发生的基金应支付的管理费	2,232,970.94	901,568.34
其中：支付销售机构的客户维护费	274,564.28	48,561.36

注：支付基金管理人华宝基金的基金管理人报酬按前一日基金资产净值 0.60%的年费率计提，逐日累计至每月月末，按月支付。其计算公式为：日基金管理人报酬=前一日基金资产净值×0.60%

÷ 当年天数。

6.4.10.2.2 基金托管费

单位：人民币元

项目	本期	上年度可比期间
	2021 年 1 月 1 日至 2021 年 6 月 30 日	2020 年 1 月 1 日至 2020 年 6 月 30 日
当期发生的基金应支付的托管费	558,242.77	225,392.10

注：支付基金托管人民生银行的基金托管费按前一日基金资产净值 0.15% 的年费率计提，逐日累计至每月月末，按月支付。其计算公式为：日基金托管费 = 前一日基金资产净值 × 0.15% ÷ 当年天数。

6.4.10.2.3 销售服务费

单位：人民币元

获得销售服务费的各关联方名称	本期
	2021 年 1 月 1 日至 2021 年 6 月 30 日
	当期发生的基金应支付的销售服务费
	华宝新活力混合
华宝基金	588,394.01
华宝证券	17.60
民生银行	532.41
合计	588,944.02
获得销售服务费的各关联方名称	上年度可比期间
	2020 年 1 月 1 日至 2020 年 6 月 30 日
	当期发生的基金应支付的销售服务费
	华宝新活力混合
华宝基金	332,436.85
民生银行	2,360.58
合计	334,797.43

注：销售服务费按前一日基金资产净值 0.25% 的年费率计提，逐日累计至每月月末，按月支付。其计算公式为：日销售服务费 = 前一日基金资产净值 × 0.25% ÷ 当年天数。

6.4.10.3 与关联方进行银行间同业市场的债券(含回购)交易

本基金本报告期内及上年度可比期间未与关联方进行银行间同业市场的债券(含回购)交易。

6.4.10.4 报告期内转融通证券出借业务发生重大关联交易事项的说明

本基金本报告期内及上年度可比期间均未发生转融通证券出借业务。

6.4.10.5 各关联方投资本基金的情况

6.4.10.5.1 报告期内基金管理人运用自有资金投资本基金的情况

份额单位：份

项目	本期 2021年1月1日至2021年6月30日	上年度可比期间 2020年1月1日至2020年6月30日
基金合同生效日（2016年9月7日）持有的基金份额	-	-
报告期初持有的基金份额	7,351,860.02	-
报告期间申购/买入总份额	6,524,008.35	7,351,860.02
报告期间因拆分变动份额	-	-
减：报告期间赎回/卖出总份额	-	-
报告期末持有的基金份额	13,875,868.37	7,351,860.02
报告期末持有的基金份额占基金总份额比例	2.64%	2.07%

注：基金管理人投资本基金适用的认（申）购/赎回费率按照本基金招募说明书的规定执行。

6.4.10.5.2 报告期末除基金管理人之外的其他关联方投资本基金的情况

份额单位：份

关联方名称	本期末 2021年6月30日		上年度末 2020年12月31日	
	持有的 基金份额	持有的基金份额 占基金总份额的 比例（%）	持有的 基金份额	持有的基金份额 占基金总份额的 比例（%）
华宝投资有限公司	-	-	22,827,421.55	4.62
交通银行股份有限公司—华宝稳健养老目标一年持有期混合型发起式基金中基金（FOF）	2,672,883.19	0.51	-	-

6.4.10.6 由关联方保管的银行存款余额及当期产生的利息收入

单位：人民币元

关联方名称	本期 2021年1月1日至2021年6月30日		上年度可比期间 2020年1月1日至2020年6月30日	
	期末余额	当期利息收入	期末余额	当期利息收入
中国民生银行股份有限公司	2,309,788.81	21,749.74	5,170,655.95	20,834.51

注：本基金的银行存款由基金托管人中国民生银行保管，按银行同业利率计息。

6.4.10.7 本基金在承销期内参与关联方承销证券的情况

本基金本报告期内及上年度可比期间无在承销期内参与关联方承销证券的情况。

6.4.10.8 其他关联交易事项的说明

本基金本报告期及上年度可比期间无须作说明的其他关联交易事项。

6.4.11 利润分配情况

本基金本报告期末进行利润分配，符合相关法规及基金合同的规定。

6.4.12 期末(2021年6月30日)本基金持有的流通受限证券

6.4.12.1 因认购新发/增发证券而于期末持有的流通受限证券

金额单位：人民币元

6.4.12.1.1 受限证券类别：股票										
证券代码	证券名称	成功认购日	可流通日	流通受限类型	认购价格	期末估值单价	数量(单位:股)	期末成本总额	期末估值总额	备注
300614	百川畅银	2021年5月18日	2021年11月25日	新股锁定	9.19	40.38	329	3,023.51	13,285.02	-
300926	博俊科技	2020年12月29日	2021年7月12日	新股锁定	10.76	22.2	359	3,862.84	7,969.80	-
300927	江天化学	2020年12月29日	2021年7月7日	新股锁定	13.39	30.1	217	2,905.63	6,531.70	-
300929	华骐环保	2021年1月12日	2021年7月21日	新股锁定	13.87	29.55	183	2,538.21	5,407.65	-
300930	屹通新材	2021年1月13日	2021年7月21日	新股锁定	13.11	24.48	322	4,221.42	7,882.56	-
300931	通用电梯	2021年1月13日	2021年7月21日	新股锁定	4.31	13.11	672	2,896.32	8,809.92	-
300933	中辰股份	2021年1月15日	2021年7月22日	新股锁定	3.37	10.44	1,112	3,747.44	11,609.28	-

		日	日								
300937	药易购	2021年 1月20 日	2021年 7月27 日	新股锁 定	12.25	53.71	244	2,989.00	13,105.24		-
300940	南极光	2021年 1月27 日	2021年 8月3 日	新股锁 定	12.76	43.38	307	3,917.32	13,317.66		-
300942	易瑞生物	2021年 2月2 日	2021年 8月9 日	新股锁 定	5.31	28.52	443	2,352.33	12,634.36		-
300943	春晖智控	2021年 2月3 日	2021年 8月10 日	新股锁 定	9.79	23.01	255	2,496.45	5,867.55		-
300945	曼卡龙	2021年 2月3 日	2021年 8月10 日	新股锁 定	4.56	18.88	474	2,161.44	8,949.12		-
300948	冠中生态	2021年 2月18 日	2021年 8月25 日	新股锁 定	13	27.42	324	2,808.00	8,884.08		-
300950	德固特	2021年 2月24 日	2021年 9月3 日	新股锁 定	8.41	39.13	219	1,841.79	8,569.47		-
300952	恒辉安防	2021年 3月3 日	2021年 9月13 日	新股锁 定	11.72	27.08	340	3,984.80	9,207.20		-
300953	震裕科技	2021年 3月11 日	2021年 9月22 日	新股锁 定	28.77	99.85	240	6,904.80	23,964.00		-
300955	嘉亨家化	2021年 3月16 日	2021年 9月24 日	新股锁 定	16.53	46.07	232	3,834.96	10,688.24		-
300956	英力股份	2021年 3月16 日	2021年 9月27 日	新股锁 定	12.85	25.8	371	4,767.35	9,571.80		-
300957	贝泰妮	2021年 3月18 日	2021年 9月27 日	新股锁 定	47.33	251.96	500	23,665.00	125,980.00		-
300958	建工修复	2021年 3月18 日	2021年 9月29 日	新股锁 定	8.53	27.22	300	2,559.00	8,166.00		-
300960	通业科技	2021年 3月22 日	2021年 9月29 日	新股锁 定	12.08	23.06	234	2,826.72	5,396.04		-
300961	深水	2021年	2021年	新股锁	8.48	22.07	394	3,341.12	8,695.58		-

	海纳	3月23日	9月30日	定							
300962	中金辐照	2021年3月29日	2021年10月11日	新股锁定	3.4	16.37	576	1,958.40	9,429.12		-
300963	中洲特材	2021年3月30日	2021年10月11日	新股锁定	12.13	22.49	283	3,432.79	6,364.67		-
300966	共同药业	2021年3月31日	2021年10月11日	新股锁定	8.24	31.54	286	2,356.64	9,020.44		-
300967	晓鸣股份	2021年4月2日	2021年10月13日	新股锁定	4.54	11.54	507	2,301.78	5,850.78		-
300968	格林精密	2021年4月6日	2021年10月15日	新股锁定	6.87	12.07	1,162	7,982.94	14,025.34		-
300971	博亚精工	2021年4月7日	2021年10月15日	新股锁定	18.24	28.29	245	4,468.80	6,931.05		-
300972	万辰生物	2021年4月8日	2021年10月19日	新股锁定	7.19	12.65	430	3,091.70	5,439.50		-
300973	立高食品	2021年4月8日	2021年10月15日	新股锁定	28.28	115.71	360	10,180.80	41,655.60		-
300975	商络电子	2021年4月14日	2021年10月21日	新股锁定	5.48	13.03	492	2,696.16	6,410.76		-
300978	东箭科技	2021年4月15日	2021年10月26日	新股锁定	8.42	13.6	593	4,993.06	8,064.80		-
300979	华利集团	2021年4月15日	2021年10月26日	新股锁定	33.22	87.5	925	30,728.50	80,937.50		-
300981	中红医疗	2021年4月19日	2021年10月27日	新股锁定	48.59	90.39	566	27,501.94	51,160.74		-
300982	苏文电能	2021年4月19日	2021年10月27日	新股锁定	15.83	45.29	317	5,018.11	14,356.93		-
300985	致远新能	2021年4月21日	2021年10月29日	新股锁定	24.9	24.81	295	7,345.50	7,318.95		-

300986	志特新材	2021年 4月21 日	2021年 11月1 日	新股锁 定	14.79	30.57	264	3,904.56	8,070.48	-
300987	川网传媒	2021年 4月28 日	2021年 11月 11日	新股锁 定	6.79	26.81	301	2,043.79	8,069.81	-
300991	创益通	2021年 5月12 日	2021年 11月 22日	新股锁 定	13.06	26.51	254	3,317.24	6,733.54	-
300992	泰福泵业	2021年 5月17 日	2021年 11月 25日	新股锁 定	9.36	20.32	200	1,872.00	4,064.00	-
300993	玉马遮阳	2021年 5月17 日	2021年 11月 24日	新股锁 定	12.1	19.29	410	4,961.00	7,908.90	-
300995	奇德新材	2021年 5月17 日	2021年 11月 26日	新股锁 定	14.72	23.32	191	2,811.52	4,454.12	-
300996	普联软件	2021年 5月26 日	2021年 12月3 日	新股锁 定	20.81	42.23	241	5,015.21	10,177.43	-
300997	欢乐家	2021年 5月26 日	2021年 12月2 日	新股锁 定	4.94	13.05	928	4,584.32	12,110.40	-
300998	宁波方正	2021年 5月25 日	2021年 12月2 日	新股锁 定	6.02	21.32	201	1,210.02	4,285.32	-
301002	崧盛股份	2021年 5月27 日	2021年 12月7 日	新股锁 定	18.71	57.62	201	3,760.71	11,581.62	-
301004	嘉益股份	2021年 6月18 日	2021年 12月 27日	新股锁 定	7.81	21.94	312	2,436.72	6,845.28	-
301007	德迈仕	2021年 6月4 日	2021年 12月 16日	新股锁 定	5.29	14.44	303	1,602.87	4,375.32	-
301010	晶雪节能	2021年 6月9 日	2021年 12月 20日	新股锁 定	7.83	17.61	218	1,706.94	3,838.98	-
301011	华立科技	2021年 6月9 日	2021年 12月 17日	新股锁 定	14.2	33.84	175	2,485.00	5,922.00	-
301012	扬电科技	2021年 6月15	2021年 12月	新股锁 定	8.05	24.26	170	1,368.50	4,124.20	-

		日	22 日							
301015	百洋医药	2021 年 6 月 22 日	2021 年 12 月 30 日	新股锁定	7.64	38.83	462	3,529.68	17,939.46	-
301016	雷尔伟	2021 年 6 月 23 日	2021 年 12 月 30 日	新股锁定	13.75	32.98	275	3,781.25	9,069.50	-
301017	漱玉平民	2021 年 6 月 23 日	2022 年 1 月 5 日	新股锁定	8.86	8.86	555	4,917.30	4,917.30	-
301017	漱玉平民	2021 年 6 月 23 日	2021 年 7 月 5 日	新股流通受限	8.86	8.86	4,995	44,255.70	44,255.70	-
301018	申菱环境	2021 年 6 月 28 日	2022 年 1 月 7 日	新股锁定	8.29	8.29	782	6,482.78	6,482.78	-
301018	申菱环境	2021 年 6 月 28 日	2021 年 7 月 7 日	新股流通受限	8.29	8.29	7,029	58,270.41	58,270.41	-
301021	英诺激光	2021 年 6 月 28 日	2022 年 1 月 6 日	新股锁定	9.46	9.46	290	2,743.40	2,743.40	-
301021	英诺激光	2021 年 6 月 28 日	2021 年 7 月 6 日	新股流通受限	9.46	9.46	2,609	24,681.14	24,681.14	-
605162	新中港	2021 年 6 月 29 日	2021 年 7 月 7 日	新股流通受限	6.07	6.07	1,377	8,358.39	8,358.39	-
605287	德才股份	2021 年 6 月 28 日	2021 年 7 月 6 日	新股流通受限	31.56	31.56	349	11,014.44	11,014.44	-
688087	英科再生	2021 年 6 月 30 日	2021 年 7 月 9 日	新股流通受限	21.96	21.96	2,469	54,219.24	54,219.24	-
688226	威腾电气	2021 年 6 月 28 日	2021 年 7 月 7 日	新股流通受限	6.42	6.42	2,693	17,289.06	17,289.06	-
688239	航宇科技	2021 年 6 月 25 日	2021 年 7 月 5 日	新股流通受限	11.48	11.48	4,926	56,550.48	56,550.48	-
688316	青云科技	2021 年 3 月 5 日	2021 年 9 月 16 日	新股锁定	63.7	65	1,428	90,963.60	92,820.00	-
688328	深科	2021 年	2021 年	新股锁	16.49	37.79	1,499	24,718.51	56,647.21	-

	达	3月1日	9月9日	定						
688359	三孚新科	2021年5月14日	2021年11月22日	新股锁定	11.03	26.35	2,213	24,409.39	58,312.55	-
688456	有研粉材	2021年3月10日	2021年9月17日	新股锁定	10.62	26.5	3,396	36,065.52	89,994.00	-
688609	九联科技	2021年3月15日	2021年9月23日	新股锁定	3.99	15.29	10,372	41,384.28	158,587.88	-
688662	富信科技	2021年3月25日	2021年10月8日	新股锁定	15.61	29.51	2,556	39,899.16	75,427.56	-
688696	极米科技	2021年2月23日	2021年9月3日	新股锁定	133.73	780.24	1,252	167,429.96	976,860.48	-
300919	中伟股份	2020年12月15日	2021年7月2日	新股锁定	24.6	163	610	15,006.00	99,430.00	-

6.4.12.1.2 受限证券类别：债券

证券代码	证券名称	成功认购日	可流通日	流通受限类型	认购价格	期末估值单价	数量(单位:张)	期末成本总额	期末估值总额	备注
127038	国微转债	2021年6月10日	2021年7月14日	新债未上市	100.00	100.00	294	29,400.00	29,400.00	-
113049	长汽转债	2021年6月10日	2021年7月8日	新债未上市	100.00	100.00	140	14,000.00	14,000.00	-

注：基金可使用以基金名义开设的股票账户，选择网上或者网下一种方式进行新股申购。其中基金作为一般法人或战略投资者认购的新股，根据基金与上市公司所签订申购协议的规定，在新股上市后的约定期限内不能自由转让；基金作为个人投资者参与网上认购获配的新股，从新股获配日至新股上市日之间不能自由转让。此外，基金还可作为特定投资者，认购由中国证监会《上市公司证券发行管理办法》规范的非公开发行股票，所认购的股票自发行结束之日起 12 个月内不得转让。

6.4.12.2 期末持有的暂时停牌等流通受限股票

本基金本报告期末无暂时停牌等流通受限股票。

6.4.12.3 期末债券正回购交易中作为抵押的债券

6.4.12.3.1 银行间市场债券正回购

本基金本报告期末无银行间市场债券正回购，因此没有在银行间市场债券正回购交易中作为抵押的债券。

6.4.12.3.2 交易所市场债券正回购

本基金本报告期末无交易所市场债券正回购，因此没有在交易所市场债券正回购交易中作为抵押的债券。

6.4.12.4 期末参与转融通证券出借业务的证券

本基金本报告期末无参与转融通证券出借业务的证券。

6.4.13 金融工具风险及管理

6.4.13.1 风险管理政策和组织架构

本基金是一只混合型的证券投资基金，其长期平均预期风险和预期收益率低于股票型基金，高于债券型基金、货币市场基金。本基金投资的金融工具主要包括股票、债券等。本基金在日常经营活动中面临的与这些金融工具相关的风险主要包括信用风险、流动性风险及市场风险。本基金的基金管理人从事风险管理的主要目标是争取将以上风险控制在限定的范围之内，使本基金在风险和收益之间取得最佳的平衡以实现“风险和收益相匹配”的风险收益目标。

本基金的基金管理人奉行全面风险管理体系的建设，公司内部监督和反馈系统包括内部控制委员会、督察长、合规审计部、风险管理部、各部门负责人和风险控制联络人、各业务岗位。内部控制委员会负责对公司在经营管理和基金运作中的风险进行评估并研究制订相应的控制制度。督察长向董事会负责，总管公司的内控事务并独立地就内控制度的执行情况履行检查、评价、报告和建议职能。风险管理部在督察长指导下对公司内部控制运行情况进行监控，主要针对公司内部控制制度的总体构架和内部控制的目标进行评估并提出改进意见；合规审计部在督察长的领导下对各部门和岗位的内部控制执行情况进行监督和核查，同时对内控的失控点进行查漏并责令改正。

本基金的基金管理人根据自身经营特点设立顺序递进、权责统一、严密有效的四层监控防线。第一层监控防线为一线岗位自控与互控；第二层防线为大业务板块内部各部门和部门之间的自控和互控；第三层监控防线为风险管理部和合规审计部对各岗位、各部门、各项业务全面实施的监督反馈；最后是以内部控制委员会为主体的第四层防线，实施对公司各类业务和风险的总体监督、

控制，并对风险管理部和合规审计部的工作予以直接指导。

本基金的基金管理人对于金融工具的风险管理方法是结合定性分析和定量分析方法，估测各种风险产生的可能损失。从定性分析的角度出发，判断风险损失的严重程度和出现风险损失的频度。而从定量分析的角度出发，根据本基金的投资目标，结合基金资产所运用金融工具的特征，通过特定的风险量化指标、模型、日常的量化报告，确定相应置信程度和风险损失的限度，及时可靠地对各种风险进行监督、检查和评估，并通过相应决策，将风险控制在可承受的范围内。

6.4.13.2 信用风险

信用风险是指基金在交易过程中因交易对手未履行合约责任，或者基金所投资证券之发行人出现违约、拒绝支付到期本息等情况，导致基金资产损失和收益变化的风险。

本基金的基金管理人在交易前对交易对手的资信状况进行了充分的评估。本基金的银行存款均存放于信用良好的银行，与银行存款相关的信用风险不重大。本基金在交易所进行的交易均以中国证券登记结算有限责任公司为交易对手完成证券交收和款项清算，违约风险可能性很小。在银行间同业市场进行交易前均对交易对手进行信用评估并对证券交割方式进行限制以控制相应的信用风险。

本基金的基金管理人建立了信用风险管理流程，通过对投资品种信用等级评估来控制证券发行人的信用风险，且通过分散化投资以分散信用风险。

本基金债券投资的信用评级情况按《中国人民银行信用评级管理指导意见》设定的标准统计及汇总。

6.4.13.2.1 按短期信用评级列示的债券投资

单位：人民币元

短期信用评级	本期末 2021年6月30日	上年度末 2020年12月31日
A-1	-	-
A-1 以下	-	-
未评级	50,030,000.00	60,086,000.00
合计	50,030,000.00	60,086,000.00

注：未评级债券均为政策性金融债券。债券信用评级取自第三方评级机构的评级。

6.4.13.2.2 按短期信用评级列示的资产支持证券投资

本基金本报告期末及上年度末无按短期信用评级列示的资产支持证券投资。

6.4.13.2.3 按短期信用评级列示的同业存单投资

单位：人民币元

短期信用评级	本期末 2021年6月30日	上年度末 2020年12月31日
A-1	-	-
A-1 以下	-	-
未评级	-	97,210,000.00
合计	-	97,210,000.00

6.4.13.2.4 按长期信用评级列示的债券投资

单位：人民币元

长期信用评级	本期末 2021年6月30日	上年度末 2020年12月31日
AAA	281,669,000.00	170,276,382.10
AAA 以下	29,400.00	10,000.00
未评级	350,512,000.00	172,494,900.00
合计	-	342,781,282.10

注：未评级债券均为政策性金融债券。债券信用评级取自第三方评级机构的评级。

6.4.13.2.5 按长期信用评级列示的资产支持证券投资

本基金本报告期末及上年度末无按长期信用评级列示的资产支持证券投资。

6.4.13.2.6 按长期信用评级列示的同业存单投资

本基金本报告期末及上年度末无按长期信用评级列示的同业存单投资。

6.4.13.3 流动性风险

流动性风险是指基金在履行与金融负债有关的义务时遇到资金短缺的风险。本基金的流动性风险一方面来自于基金份额持有人可随时要求赎回其持有的基金份额，另一方面来自于投资品种所处的交易市场不活跃而带来的变现困难或因投资集中而无法在市场出现剧烈波动的情况下以合理的价格变现。

针对兑付赎回资金的流动性风险，本基金的基金管理人每日对本基金的申购赎回情况进行严密监控并预测流动性需求，保持基金投资组合中的可用现金头寸与之相匹配。本基金的基金管理人在基金合同中设计了巨额赎回条款，约定在非常情况下赎回申请的处理方式，控制因开放申购赎回模式带来的流动性风险，有效保障基金持有人利益。

于本报告期末，本基金所承担的其他金融负债的合同约定到期日均为一个月以内且不计息，可赎回基金份额净值（所有者权益）无固定到期日且不计息，因此账面余额约为未折现的合约到期现金流量。

6.4.13.3.1 报告期内本基金组合资产的流动性风险分析

本基金的基金管理人在基金运作过程中严格按照《公开募集证券投资基金运作管理办法》及《公开募集开放式证券投资基金流动性风险管理规定》（自 2017 年 10 月 1 日起施行）等法规的要求对本基金组合资产的流动性风险进行管理，通过独立的风险管理部门对本基金的组合持仓集中度指标、流通受限制的投资品种比例以及组合在短期内变现能力的综合指标等流动性指标进行持续的监测和分析。

本基金投资于一家公司发行的证券市值不超过基金资产净值的 10%，且本基金与由本基金的基金管理人管理的其他基金共同持有一家上市公司发行的证券不得超过该证券的 10%，本基金与由本基金的基金管理人管理的其他开放式基金共同持有一家上市公司发行的可流通股票不得超过该上市公司可流通股票的 15%，本基金与由本基金的基金管理人管理的全部投资组合持有一家上市公司发行的可流通股票，不得超过该上市公司可流通股票的 30%（完全按照有关指数构成比例进行证券投资的开放式基金及中国证监会认定的特殊投资组合不受上述比例限制）。

本基金所持证券部分在证券交易所上市，其余亦可在银行间同业市场交易，部分基金资产流通暂时受限制不能自由转让的情况参见附注。此外，本基金可通过卖出回购金融资产方式借入短期资金应对流动性需求，其上限一般不超过基金持有的债券投资的公允价值。本基金主动投资于流动性受限资产的市值合计不得超过基金资产净值的 15%。

本基金的基金管理人每日对基金组合资产中 7 个工作日可变现资产的可变现价值进行审慎评估与测算，确保每日确认的净赎回申请不得超过 7 个工作日可变现资产的可变现价值。

本报告期内，基金管理人坚持组合管理、分散投资的基本原则，严格按照法律法规的有关规定和基金合同约定的投资范围与比例限制实施投资管理。本基金所持大部分证券在证券交易所上市或银行间同业市场交易，不存在具有重大流动性风险的投资品种。

同时，本基金的基金管理人通过合理分散逆回购交易的到期日与交易对手的集中度，按照穿透原则对交易对手的财务状况、偿付能力及杠杆水平等进行必要的尽职调查与严格的准入管理，以及对不同的交易对手实施交易额度管理并进行动态调整等措施严格管理本基金从事逆回购交易的流动性风险和交易对手风险。此外，本基金的基金管理人建立了逆回购交易质押品管理制度：根据质押品的资质确定质押率水平；持续监测质押品的风险状况与价值变动以确保质押品按公允

价值计算足额；开展逆回购交易时，可接受质押品的资质要求与基金合同约定的投资范围保持一致。

综合上述各项流动性指标的监测结果及流动性风险管理措施的实施，本基金在本报告期内流动性情况良好。

6.4.13.4 市场风险

市场风险是指基金所持金融工具的公允价值或未来现金流量因所处市场各类价格因素的变动而发生波动的风险，包括利率风险、外汇风险和其他价格风险。

6.4.13.4.1 利率风险

利率风险是指金融工具的公允价值或现金流量受市场利率变动而发生波动的风险。利率敏感性金融工具均面临由于市场利率上升而导致公允价值下降的风险，其中浮动利率类金融工具还面临每个付息期间结束根据市场利率重新定价时对于未来现金流影响的风险。

本基金的基金管理人定期对本基金面临的利率敏感性缺口进行监控，并通过调整投资组合的久期等方法对上述利率风险进行管理。

本基金持有及承担的大部分金融资产和金融负债计息，因此存在相应的利率风险。本基金持有的利率敏感性资产主要为银行存款、结算备付金、存出保证金、债券投资、买入返售金融资产及应收申购款等。

6.4.13.4.1.1 利率风险敞口

单位：人民币元

本期末 2021年6月30日	1年以内	1-5年	5年以上	不计息	合计
资产					
银行存款	2,309,788.81	-	-	-	2,309,788.81
结算备付金	4,944,173.90	-	-	-	4,944,173.90
存出保证金	43,056.97	-	-	1,868,832.00	1,911,888.97
交易性金融资产	90,209,400.00	542,306,000.00	49,725,000.00	125,164,586.75	807,404,986.75
应收利息	-	-	-	8,627,757.38	8,627,757.38
应收申购款	-	-	-	1,123,658.77	1,123,658.77
应收证券清算款	-	-	-	4,579,369.73	4,579,369.73
资产总计	97,506,419.68	542,306,000.00	49,725,000.00	141,364,204.63	830,901,624.31
负债					
应付赎回款	-	-	-	6,011,899.60	6,011,899.60
应付管理人报酬	-	-	-	397,979.75	397,979.75
应付托管费	-	-	-	99,494.95	99,494.95

应付销售服务费	-	-	-	165,824.89	165,824.89
应付交易费用	-	-	-	193,079.08	193,079.08
应交税费	-	-	-	6,280.60	6,280.60
其他负债	-	-	-	94,219.55	94,219.55
负债总计	-	-	-	6,968,778.42	6,968,778.42
利率敏感度缺口	97,506,419.68	542,306,000.00	49,725,000.00	134,395,426.21	823,932,845.89
上年度末 2020 年 12 月 31 日	1 年以内	1-5 年	5 年以上	不计息	合计
资产					
银行存款	10,623,885.47	-	-	-	10,623,885.47
结算备付金	2,423,634.43	-	-	-	2,423,634.43
存出保证金	98,592.90	-	-	3,192,314.40	3,290,907.30
交易性金融资产	179,318,900.00	270,848,000.00	49,910,382.10	136,387,042.33	636,464,324.43
买入返售金融资产	98,000,000.00	-	-	-	98,000,000.00
应收利息	-	-	-	5,849,141.62	5,849,141.62
应收申购款	50,000.00	-	-	1,922,742.44	1,972,742.44
应收证券清算款	-	-	-	249,276.47	249,276.47
资产总计	290,515,012.80	270,848,000.00	49,910,382.10	147,600,517.26	758,873,912.16
负债					
应付赎回款	-	-	-	1,652,286.06	1,652,286.06
应付管理人报酬	-	-	-	354,798.28	354,798.28
应付托管费	-	-	-	88,699.57	88,699.57
应付证券清算款	-	-	-	7,406,344.78	7,406,344.78
应付销售服务费	-	-	-	147,832.63	147,832.63
应付交易费用	-	-	-	347,886.80	347,886.80
应交税费	-	-	-	6,490.36	6,490.36
其他负债	-	-	-	180,000.00	180,000.00
负债总计	-	-	-	10,184,338.48	10,184,338.48
利率敏感度缺口	290,515,012.80	270,848,000.00	49,910,382.10	137,416,178.78	748,689,573.68

注：表中所示为本基金资产及负债的账面价值，并按照合约规定的利率重新定价日或到期日孰早者予以分类。

6.4.13.4.1.2 利率风险的敏感性分析

假设	除市场利率以外的其他市场变量保持不变		
	相关风险变量的变动	对资产负债表日基金资产净值的影响金额（单位：人民币元）	
		本期末（2021年6月30日）	上年度末（2020年12月31日）
分析	1. 市场利率上升 25 个基点	-3,945,658.81	-2,360,543.72

	2. 市场利率下降 25 个基点	3,978,909.96	2,390,442.43
--	------------------	--------------	--------------

6.4.13.4.2 外汇风险

外汇风险是指金融工具的公允价值或未来现金流量因外汇汇率变动而发生波动的风险。本基金的所有资产及负债以人民币计价，因此无重大外汇风险。

6.4.13.4.3 其他价格风险

其他价格风险是指以交易性金融资产的公允价值受市场利率和外汇汇率以外的市场价格因素变动发生波动的风险，该风险可能与特定投资品种相关，也有可能与整体投资品种相关。本基金主要投资于证券交易所上市或银行间同业市场交易的债券和股票，所有市场价格因素引起的金融资产公允价值变动均直接反映在当期损益中。本基金通过投资组合的分散降低其他价格风险。本基金投资组合中股票投资比例为基金总资产的 0%-95%。此外，本基金的基金管理人每日对本基金所持有的证券价格实施监控，定期运用多种定量方法对基金进行风险度量，包括 VaR(Value at Risk) 指标等来测试本基金面临的潜在价格风险，及时可靠地对风险进行跟踪和控制。

6.4.13.4.3.1 其他价格风险敞口

金额单位：人民币元

项目	本期末 2021年6月30日		上年度末 2020年12月31日	
	公允价值	占基金资产净值比例 (%)	公允价值	占基金资产净值比例 (%)
交易性金融资产—股票投资	125,164,586.75	15.19	136,387,042.33	18.22
交易性金融资产—基金投资	—	—	—	—
交易性金融资产—贵金属投资	—	—	—	—
衍生金融资产—权证投资	—	—	—	—
其他	—	—	—	—
合计	125,164,586.75	15.19	136,387,042.33	18.22

6.4.13.4.3.2 其他价格风险的敏感性分析

假设	除业绩比较基准以外的其他市场变量保持不变
----	----------------------

	相关风险变量的变动	对资产负债表日基金资产净值的影响金额（单位：人民币元）	
		本期末（2021年6月30日）	上年度末（2020年12月31日）
分析	1. 业绩比较基准上升 5%	14,079,401.07	14,888,669.21
	2. 业绩比较基准下降 5%	-14,079,401.07	-14,888,669.21

6.4.14 有助于理解和分析会计报表需要说明的其他事项

（1）公允价值

（a）不以公允价值计量的金融工具

不以公允价值计量的金融资产和负债主要包括银行存款、结算备付金、存出保证金、应收证券清算款、应收利息、应收申购款以及其他金融负债，其因剩余期限不长，公允价值与账面价值相若。

（b）以公允价值计量的金融工具

（i）各层次金融工具公允价值

于本报告期末，本基金持有的以公允价值计量且其变动计入当期损益的金融资产中属于第一层次的余额为人民币 122,636,125.92 元，第二层次的余额为人民币 684,768,860.83 元，无划分为第三层次的余额（于上年度末，本基金持有的以公允价值计量且其变动计入当期损益的金融资产中属于第一层次的余额为人民币 130,587,768.80 元，第二层次的余额为人民币 505,876,555.63 元，无划分为第三层次的余额）。

（ii）公允价值所属层次间的重大变动

对于证券交易所上市的证券等，若出现重大事项停牌、交易不活跃、或属于非公开发行等情况，本基金分别于停牌日至交易恢复活跃日期间、交易不活跃期间及限售期间不将相关证券等的公允价值列入第一层次；并根据估值调整中采用的对公允价值计量整体而言具有重要意义的输入值所属的最低层次，确定相关证券公允价值应属第二层次或第三层次。

（iii）第三层次公允价值余额和本期变动金额

本基金于本报告期初未持有公允价值归属于第三层次的金融工具，本基金本报告期及上年度可比期间未发生第三层次公允价值转入转出情况。

（2）承诺事项

截至资产负债表日，本基金无需要披露的重大承诺事项。

(3) 其他事项

截至资产负债表日，本基金无需要披露的其他重要事项。

§ 7 投资组合报告

7.1 期末基金资产组合情况

金额单位：人民币元

序号	项目	金额	占基金总资产的比例 (%)
1	权益投资	125,164,586.75	15.06
	其中：股票	125,164,586.75	15.06
2	基金投资	-	-
3	固定收益投资	682,240,400.00	82.11
	其中：债券	682,240,400.00	82.11
	资产支持证券	-	-
4	贵金属投资	-	-
5	金融衍生品投资	-	-
6	买入返售金融资产	-	-
	其中：买断式回购的买入返售金融资产	-	-
7	银行存款和结算备付金合计	7,253,962.71	0.87
8	其他各项资产	16,242,674.85	1.95
9	合计	830,901,624.31	100.00

7.2 报告期末按行业分类的股票投资组合

7.2.1 报告期末按行业分类的境内股票投资组合

金额单位：人民币元

代码	行业类别	公允价值 (元)	占基金资产净值比例 (%)
A	农、林、牧、渔业	1,017,253.08	0.12
B	采矿业	2,293,529.00	0.28
C	制造业	72,976,998.92	8.86
D	电力、热力、燃气及水生产和供应业	1,385,580.39	0.17
E	建筑业	966,531.37	0.12
F	批发和零售业	666,999.58	0.08
G	交通运输、仓储和邮政业	3,256,518.00	0.40
H	住宿和餐饮业	347,395.00	0.04
I	信息传输、软件和信息技术服务业	2,297,551.64	0.28
J	金融业	28,088,212.70	3.41
K	房地产业	2,530,127.00	0.31

L	租赁和商务服务业	2,841,165.00	0.34
M	科学研究和技术服务业	3,420,600.60	0.42
N	水利、环境和公共设施管理业	269,333.33	0.03
O	居民服务、修理和其他服务业	-	-
P	教育	-	-
Q	卫生和社会工作	2,388,331.14	0.29
R	文化、体育和娱乐业	418,460.00	0.05
S	综合	-	-
	合计	125,164,586.75	15.19

7.2.2 报告期末按行业分类的港股通投资股票投资组合

本基金本报告期末未持有港股通投资股票。

7.3 期末按公允价值占基金资产净值比例大小排序的所有股票投资明细

金额单位：人民币元

序号	股票代码	股票名称	数量（股）	公允价值（元）	占基金资产净值比例（%）
1	600519	贵州茅台	3,200	6,581,440.00	0.80
2	600036	招商银行	87,600	4,747,044.00	0.58
3	000858	五粮液	15,100	4,498,139.00	0.55
4	300059	东方财富	120,540	3,952,506.60	0.48
5	601318	中国平安	51,400	3,303,992.00	0.40
6	002142	宁波银行	69,000	2,688,930.00	0.33
7	603259	药明康德	16,440	2,574,339.60	0.31
8	000333	美的集团	33,400	2,383,758.00	0.29
9	601012	隆基股份	25,200	2,238,768.00	0.27
10	300750	宁德时代	4,100	2,192,680.00	0.27
11	000001	平安银行	94,800	2,144,376.00	0.26
12	601888	中国中免	7,100	2,130,710.00	0.26
13	002475	立讯精密	44,751	2,058,546.00	0.25
14	600030	中信证券	81,400	2,030,116.00	0.25
15	002415	海康威视	30,000	1,935,000.00	0.23
16	600809	山西汾酒	4,200	1,881,600.00	0.23
17	000568	泸州老窖	7,800	1,840,332.00	0.22
18	603986	兆易创新	9,600	1,803,840.00	0.22
19	002594	比亚迪	6,700	1,681,700.00	0.20
20	002049	紫光国微	10,300	1,588,157.00	0.19
21	000725	京东方 A	233,400	1,456,416.00	0.18
22	600900	长江电力	66,500	1,372,560.00	0.17
23	002821	凯莱英	3,600	1,341,360.00	0.16
24	300015	爱尔眼科	18,593	1,319,731.14	0.16

25	002179	中航光电	16,400	1,295,928.00	0.16
26	000776	广发证券	80,200	1,214,228.00	0.15
27	600031	三一重工	41,100	1,194,777.00	0.15
28	603501	韦尔股份	3,700	1,191,400.00	0.14
29	601628	中国人寿	34,100	1,155,649.00	0.14
30	601211	国泰君安	67,200	1,151,808.00	0.14
31	300529	健帆生物	13,300	1,148,588.00	0.14
32	600048	保利地产	94,000	1,131,760.00	0.14
33	600919	江苏银行	156,900	1,113,990.00	0.14
34	300760	迈瑞医疗	2,300	1,104,115.00	0.13
35	002139	拓邦股份	61,100	1,099,189.00	0.13
36	600309	万华化学	10,100	1,099,082.00	0.13
37	300014	亿纬锂能	10,549	1,096,357.57	0.13
38	002460	赣锋锂业	9,000	1,089,810.00	0.13
39	600690	海尔智家	41,800	1,083,038.00	0.13
40	600763	通策医疗	2,600	1,068,600.00	0.13
41	601899	紫金矿业	108,300	1,049,427.00	0.13
42	300274	阳光电源	9,100	1,047,046.00	0.13
43	600660	福耀玻璃	18,500	1,033,225.00	0.13
44	601633	长城汽车	23,701	1,033,126.59	0.13
45	002714	牧原股份	16,540	1,005,962.80	0.12
46	600436	片仔癀	2,200	986,260.00	0.12
47	688696	极米科技	1,252	976,860.48	0.12
48	600276	恒瑞医药	14,044	954,570.68	0.12
49	601668	中国建筑	202,400	941,160.00	0.11
50	002129	中环股份	23,800	918,680.00	0.11
51	601166	兴业银行	43,400	891,870.00	0.11
52	601006	大秦铁路	134,700	886,326.00	0.11
53	300124	汇川技术	11,650	865,129.00	0.10
54	300759	康龙化成	3,900	846,261.00	0.10
55	603799	华友钴业	7,400	845,080.00	0.10
56	601919	中远海控	27,400	836,796.00	0.10
57	002241	歌尔股份	19,200	820,608.00	0.10
58	002080	中材科技	31,100	813,887.00	0.10
59	000063	中兴通讯	23,800	790,874.00	0.10
60	300782	卓胜微	1,460	784,750.00	0.10
61	002709	天赐材料	7,150	762,047.00	0.09
62	000932	华菱钢铁	114,500	755,700.00	0.09
63	601009	南京银行	69,500	731,140.00	0.09
64	603288	海天味业	5,620	724,699.00	0.09
65	300033	同花顺	6,400	721,792.00	0.09
66	002230	科大讯飞	10,600	716,348.00	0.09

67	600887	伊利股份	19,400	714,502.00	0.09
68	002027	分众传媒	75,500	710,455.00	0.09
69	002311	海大集团	8,400	685,440.00	0.08
70	300595	欧普康视	6,580	681,359.00	0.08
71	600000	浦发银行	67,500	675,000.00	0.08
72	300496	中科创达	4,200	659,652.00	0.08
73	688169	石头科技	500	630,500.00	0.08
74	600426	华鲁恒升	20,300	628,285.00	0.08
75	002563	森马服饰	51,700	617,815.00	0.07
76	600884	杉杉股份	26,400	615,648.00	0.07
77	600999	招商证券	31,100	591,522.00	0.07
78	002271	东方雨虹	10,650	589,158.00	0.07
79	603195	公牛集团	2,900	585,800.00	0.07
80	601155	新城控股	13,500	561,600.00	0.07
81	002677	浙江美大	30,600	559,368.00	0.07
82	002245	蔚蓝锂芯	28,200	555,540.00	0.07
83	601865	福莱特	14,000	553,420.00	0.07
84	300896	爱美客	700	552,216.00	0.07
85	601857	中国石油	104,200	551,218.00	0.07
86	002410	广联达	8,000	545,600.00	0.07
87	002968	新大正	12,500	544,375.00	0.07
88	601636	旗滨集团	29,100	540,096.00	0.07
89	601838	成都银行	41,400	523,296.00	0.06
90	001965	招商公路	69,800	503,956.00	0.06
91	601225	陕西煤业	41,900	496,515.00	0.06
92	300122	智飞生物	2,600	485,498.00	0.06
93	002352	顺丰控股	7,000	473,900.00	0.06
94	002920	德赛西威	4,000	440,320.00	0.05
95	300413	芒果超媒	6,100	418,460.00	0.05
96	600109	国金证券	32,800	416,232.00	0.05
97	600111	北方稀土	20,100	416,070.00	0.05
98	000012	南玻 A	40,300	412,672.00	0.05
99	600132	重庆啤酒	2,000	395,900.00	0.05
100	000661	长春高新	952	368,424.00	0.04
101	601607	上海医药	17,000	359,210.00	0.04
102	600298	安琪酵母	6,500	353,470.00	0.04
103	600754	锦江酒店	6,100	347,395.00	0.04
104	000338	潍柴动力	19,100	341,317.00	0.04
105	002833	弘亚数控	8,300	321,625.00	0.04
106	000830	鲁西化工	16,000	299,680.00	0.04
107	000157	中联重科	31,800	293,832.00	0.04
108	000069	华侨城 A	39,300	292,392.00	0.04

109	603678	火炬电子	3,900	263,250.00	0.03
110	688111	金山办公	600	236,880.00	0.03
111	002034	旺能环境	14,100	224,895.00	0.03
112	300755	华致酒行	5,200	212,212.00	0.03
113	600522	中天科技	20,100	201,000.00	0.02
114	600988	赤峰黄金	13,100	196,369.00	0.02
115	688609	九联科技	10,372	158,587.88	0.02
116	300957	贝泰妮	500	125,980.00	0.02
117	300919	中伟股份	610	99,430.00	0.01
118	688316	青云科技	1,428	92,820.00	0.01
119	688456	有研粉材	3,396	89,994.00	0.01
120	300979	华利集团	925	80,937.50	0.01
121	688662	富信科技	2,556	75,427.56	0.01
122	301018	申菱环境	7,811	64,753.19	0.01
123	688359	三孚新科	2,213	58,312.55	0.01
124	688328	深科达	1,499	56,647.21	0.01
125	688239	航宇科技	4,926	56,550.48	0.01
126	688087	英科再生	2,469	54,219.24	0.01
127	300981	中红医疗	566	51,160.74	0.01
128	301017	漱玉平民	5,550	49,173.00	0.01
129	300894	火星人	628	42,704.00	0.01
130	300973	立高食品	360	41,655.60	0.01
131	601528	瑞丰银行	2,230	34,721.10	0.00
132	301021	英诺激光	2,899	27,424.54	0.00
133	300953	震裕科技	240	23,964.00	0.00
134	001207	联科科技	682	22,581.02	0.00
135	301015	百洋医药	462	17,939.46	0.00
136	688226	威腾电气	2,693	17,289.06	0.00
137	300925	法本信息	600	15,774.00	0.00
138	300982	苏文电能	317	14,356.93	0.00
139	300968	格林精密	1,162	14,025.34	0.00
140	001208	华菱线缆	1,754	13,558.42	0.00
141	300940	南极光	307	13,317.66	0.00
142	300614	百川畅银	329	13,285.02	0.00
143	300937	药易购	244	13,105.24	0.00
144	300942	易瑞生物	443	12,634.36	0.00
145	603171	税友股份	637	12,230.40	0.00
146	300997	欢乐家	928	12,110.40	0.00
147	300933	中辰股份	1,112	11,609.28	0.00
148	301002	崧盛股份	201	11,581.62	0.00
149	605287	德才股份	349	11,014.44	0.00
150	300955	嘉亨家化	232	10,688.24	0.00

151	300996	普联软件	241	10,177.43	0.00
152	300956	英力股份	371	9,571.80	0.00
153	300962	中金辐照	576	9,429.12	0.00
154	300952	恒辉安防	340	9,207.20	0.00
155	301016	雷尔伟	275	9,069.50	0.00
156	300966	共同药业	286	9,020.44	0.00
157	300945	曼卡龙	474	8,949.12	0.00
158	300948	冠中生态	324	8,884.08	0.00
159	300931	通用电梯	672	8,809.92	0.00
160	300961	深水海纳	394	8,695.58	0.00
161	300950	德固特	219	8,569.47	0.00
162	605162	新中港	1,377	8,358.39	0.00
163	300958	建工修复	300	8,166.00	0.00
164	300986	志特新材	264	8,070.48	0.00
165	300987	川网传媒	301	8,069.81	0.00
166	300978	东箭科技	593	8,064.80	0.00
167	300926	博俊科技	359	7,969.80	0.00
168	300993	玉马遮阳	410	7,908.90	0.00
169	300930	屹通新材	322	7,882.56	0.00
170	300985	致远新能	295	7,318.95	0.00
171	300971	博亚精工	245	6,931.05	0.00
172	301004	嘉益股份	312	6,845.28	0.00
173	300991	创益通	254	6,733.54	0.00
174	300927	江天化学	217	6,531.70	0.00
175	300975	商络电子	492	6,410.76	0.00
176	300963	中洲特材	283	6,364.67	0.00
177	301011	华立科技	175	5,922.00	0.00
178	300943	春晖智控	255	5,867.55	0.00
179	300967	晓鸣股份	507	5,850.78	0.00
180	300972	万辰生物	430	5,439.50	0.00
181	300929	华骐环保	183	5,407.65	0.00
182	300960	通业科技	234	5,396.04	0.00
183	605011	杭州热电	525	4,662.00	0.00
184	300995	奇德新材	191	4,454.12	0.00
185	301007	德迈仕	303	4,375.32	0.00
186	300998	宁波方正	201	4,285.32	0.00
187	301012	扬电科技	170	4,124.20	0.00
188	300992	泰福泵业	200	4,064.00	0.00
189	301010	晶雪节能	218	3,838.98	0.00

7.4 报告期内股票投资组合的重大变动

7.4.1 累计买入金额超出期初基金资产净值 2%或前 20 名的股票明细

金额单位：人民币元

序号	股票代码	股票名称	本期累计买入金额	占期初基金资产净值比例(%)
1	002142	宁波银行	5,197,706.66	0.69
2	000002	万科A	5,075,030.94	0.68
3	600048	保利地产	4,227,170.00	0.56
4	000001	平安银行	3,927,468.53	0.52
5	002714	牧原股份	3,839,042.03	0.51
6	600036	招商银行	3,767,016.00	0.50
7	600519	贵州茅台	3,171,158.00	0.42
8	300059	东方财富	3,162,133.21	0.42
9	600030	中信证券	2,679,043.00	0.36
10	000157	中联重科	2,627,681.40	0.35
11	002128	露天煤业	2,590,694.00	0.35
12	601225	陕西煤业	2,566,556.00	0.34
13	000858	五粮液	2,439,485.00	0.33
14	600900	长江电力	2,371,083.00	0.32
15	603259	药明康德	2,332,564.00	0.31
16	000568	泸州老窖	2,138,712.00	0.29
17	601328	交通银行	2,088,765.00	0.28
18	601211	国泰君安	1,980,119.00	0.26
19	002475	立讯精密	1,854,858.00	0.25
20	601398	工商银行	1,841,505.00	0.25

注：买入金额不包括相关交易费用。

7.4.2 累计卖出金额超出期初基金资产净值 2%或前 20 名的股票明细

金额单位：人民币元

序号	股票代码	股票名称	本期累计卖出金额	占期初基金资产净值比例(%)
1	000002	万科A	7,456,840.37	1.00
2	000001	平安银行	4,493,656.00	0.60
3	300059	东方财富	4,005,980.20	0.54
4	601398	工商银行	3,996,514.00	0.53
5	601328	交通银行	3,979,925.00	0.53
6	601318	中国平安	3,887,285.00	0.52
7	600519	贵州茅台	3,792,061.00	0.51
8	600036	招商银行	3,726,393.00	0.50
9	601166	兴业银行	3,450,893.00	0.46
10	601012	隆基股份	3,179,207.00	0.42
11	601377	兴业证券	3,045,446.00	0.41

12	601225	陕西煤业	2,945,545.90	0.39
13	600048	保利地产	2,841,500.00	0.38
14	002594	比亚迪	2,627,536.00	0.35
15	000661	长春高新	2,565,475.00	0.34
16	002128	露天煤业	2,529,761.20	0.34
17	600926	杭州银行	2,440,980.00	0.33
18	002142	宁波银行	2,394,531.07	0.32
19	600031	三一重工	2,372,298.00	0.32
20	600000	浦发银行	2,362,803.00	0.32

注：卖出金额不包括相关交易费用。

7.4.3 买入股票的成本总额及卖出股票的收入总额

单位：人民币元

买入股票成本（成交）总额	197,148,156.55
卖出股票收入（成交）总额	230,594,233.36

注：买入股票成本、卖出股票收入均不包括相关交易费用。

7.5 期末按债券品种分类的债券投资组合

金额单位：人民币元

序号	债券品种	公允价值	占基金资产净值比例 (%)
1	国家债券	-	-
2	央行票据	-	-
3	金融债券	601,190,000.00	72.97
	其中：政策性金融债	400,542,000.00	48.61
4	企业债券	-	-
5	企业短期融资券	-	-
6	中期票据	81,007,000.00	9.83
7	可转债（可交换债）	43,400.00	0.01
8	同业存单	-	-
9	其他	-	-
10	合计	682,240,400.00	82.80

7.6 期末按公允价值占基金资产净值比例大小排序的前五名债券投资明细

金额单位：人民币元

序号	债券代码	债券名称	数量（张）	公允价值	占基金资产净值比例 (%)
1	210305	21 进出 05	1,000,000	99,770,000.00	12.11
2	210312	21 进出 12	900,000	90,342,000.00	10.96
3	092118002	21 农发清发 02	500,000	50,175,000.00	6.09

4	210201	21 国开 01	500,000	50,030,000.00	6.07
5	160310	16 进出 10	500,000	49,725,000.00	6.04

7.7 期末按公允价值占基金资产净值比例大小排序的所有资产支持证券投资明细

本基金本报告期末未持有资产支持证券。

7.8 报告期末按公允价值占基金资产净值比例大小排序的前五名贵金属投资明细

本基金本报告期末未持有贵金属。

7.9 期末按公允价值占基金资产净值比例大小排序的前五名权证投资明细

本基金本报告期末未持有权证。

7.10 报告期末本基金投资的股指期货交易情况说明

7.10.1 报告期末本基金投资的股指期货持仓和损益明细

代 码	名 称	持仓量 (买/ 卖)	合约市值(元)	公允价值变动 (元)	风险说明
IF2107	IF2107	-10	-15,573,600.00	-239,040.00	-
公允价值变动总额合计 (元)					-239,040.00
股指期货投资本期收益 (元)					-2,089,260.00
股指期货投资本期公允价值变动 (元)					856,560.00

注：持仓量和合约市值的负数代表产品投资的期货为空头。

7.10.2 本基金投资股指期货的投资政策

本基金主要利用股指期货进行套期保值或仓位调节操作。当进行空头套期保值时，基金持有的卖出股指期货合约价值，不超过基金持有的股票总市值的 20%，基金通过空头套期保值，一定程度上可以规避市场的系统性风险。当进行多头仓位调节时，基金持有的买入股指期货合约价值，不超过基金资产净值的 10%，基金通过持有股指期货多头合约对股票资产进行替代，可以提高投资效率，赚取或有的基差收益和实现更好的头寸管理。截止报告期末，本基金对股指期货的投资符合基金合同的约定，符合既定的投资政策和投资目标。

7.11 报告期末本基金投资的国债期货交易情况说明

7.11.1 本期国债期货投资政策

本基金未投资国债期货。

7.11.2 报告期末本基金投资的国债期货持仓和损益明细

本基金未投资国债期货。

7.11.3 本期国债期货投资评价

本基金未投资国债期货。

7.12 投资组合报告附注

7.12.1

新活力基金截至 2021 年 6 月 30 日持仓前十名证券中的 21 招商银行小微债 02 (2128020) 的发行人招商银行股份有限公司于 2021 年 5 月 21 日公告, 因公司存在以下违规行为: 一、为同业投资提供第三方信用担保、为非保本理财产品出具保本承诺, 部分未按规定计提风险加权资产; 二、违规协助无衍生产品交易业务资格的银行发行结构性衍生产品; 三、理财产品之间风险隔离不到位; 四、理财资金投资非标准化债权资产认定不准确, 实际余额超监管标准; 五、同业投资接受第三方金融机构信用担保; 六、理财资金池化运作; 七、利用理财产品准备金调节收益; 八、高净值客户认定不审慎; 九、并表管理不到位, 通过关联非银机构的内部交易, 违规变相降低理财产品销售门槛; 十、投资集合资金信托计划的理财产品未执行合格投资者标准; 十一、投资集合资金信托计划人数超限; 十二、面向不合格个人投资者销售投资高风险资产或权益性资产的理财产品; 十三、信贷资产非真实转让; 十四、全权委托业务不规范; 十五、未按要求向监管机构报告理财投资合作机构, 被监管否决后仍未及时停办业务; 十六、通过关联机构引入非合格投资者, 受让以本行信用卡债权设立的信托次级受益权; 十七、“智能投资受托计划业务”通过其他方式规避整改, 扩大业务规模, 且业务数据和材料缺失; 十八、票据转贴现假卖断屡查屡犯; 十九、贷款、理财或同业投资资金违规投向土地储备项目; 二十、理财资金违规提供棚改项目资本金融资, 向地方政府提供融资并要求地方政府提供担保; 二十一、同业投资、理财资金等违规投向地价款或四证不全的房地产项目; 二十二、理财资金认购商业银行增发的股票; 二十三、违规为企业发行短期融资券提供搭桥融资, 并用理财产品投资本行主承债券以承接表内类信贷资产; 二十四、为定制公募基金提供投资顾问; 二十五、为本行承销债券兑付提供资金支持; 二十六、协助发行人以非市场化的价格发行债券; 二十七、瞒报案件信息; 于 2021 年 5 月 17 日收到中国银行保险监督管理委员会罚款 7170 万元的处罚。

新活力基金截至 2021 年 6 月 30 日持仓前十名证券中的 20 兴业银行小微债 05 (2028030) 的发行人兴业银行股份有限公司于 2020 年 09 月 11 日公告, 因公司存在以下违规行为: 1. 为无证机构提供转接清算服务, 且未落实交易信息真实性、完整性、可追溯性及支付全流程中的一致性的

规定；2. 为支付机构超范围(超业务、超地域)经营提供支付服务，且未落实交易信息真实性、完整性、可追溯性及支付全流程中的一致性；3. 违规连通上、下游支付机构，提供转接清算服务，且未落实交易信息真实性、完整性、可追溯性及支付全流程中的一致性；4. 违反银行卡收单外包管理规定；5. 未按规定履行客户身份识别义务；于 2020 年 09 月 04 日收到中国人民银行福州中心支行给予警告，没收违法所得 10,875,088.15 元，并处 13,824,431.23 元罚款的处罚。

本基金管理人通过对上述上市公司进行进一步了解和视为，认为上述处分不会对公司的投资价值构成实质性影响，因此本基金管理人对上述证券的投资判断未发生改变。报告期内，本基金投资的前十名证券的其余八名证券的发行主体没有被监管部门立案调查或在本报告编制日前一年内受到公开谴责、处罚的情况。

7.12.2

基金投资的前十名股票未超出基金合同规定的备选股票库。

7.12.3 期末其他各项资产构成

单位：人民币元

序号	名称	金额
1	存出保证金	1,911,888.97
2	应收证券清算款	4,579,369.73
3	应收股利	-
4	应收利息	8,627,757.38
5	应收申购款	1,123,658.77
6	其他应收款	-
7	待摊费用	-
8	其他	-
9	合计	16,242,674.85

7.12.4 期末持有的处于转股期的可转换债券明细

本基金本报告期末未持有处于转股期的可转换债券。

7.12.5 期末前十名股票中存在流通受限情况的说明

本基金本报告期末前十名股票中不存在流通受限的情况。

7.12.6 投资组合报告附注的其他文字描述部分

由于四舍五入的原因，合计数可能不等于分项之和。

§ 8 基金份额持有人信息

8.1 期末基金份额持有人户数及持有人结构

份额单位：份

持有人户数 (户)	户均持有的 基金份额	持有人结构			
		机构投资者		个人投资者	
		持有份额	占总份额比 例 (%)	持有份额	占总份额比 例 (%)
18,406	28,548.08	420,691,597.44	80.06	104,764,370.46	19.94

8.2 期末基金管理人的从业人员持有本基金的情况

项目	持有份额总数 (份)	占基金总份额比例 (%)
基金管理人所有从业人员持有本基金	447,486.40	0.0852

8.3 期末基金管理人的从业人员持有本开放式基金份额总量区间情况

项目	持有基金份额总量的数量区间 (万份)
本公司高级管理人员、基金投资和研 究部门负责人持有本开放式基金	0
本基金基金经理持有本开放式基金	0

§ 9 开放式基金份额变动

单位：份

基金合同生效日 (2016 年 9 月 7 日) 基 金份额总额	593,079,676.11
本报告期期初基金份额总额	494,414,986.11
本报告期基金总申购份额	306,132,848.16
减：本报告期基金总赎回份额	275,091,866.37
本报告期基金拆分变动份额 (份额减少 以“-”填列)	-
本报告期期末基金份额总额	525,455,967.90

§ 10 重大事件揭示

10.1 基金份额持有人大会决议

报告期内本基金未召开基金份额持有人大会。

10.2 基金管理人、基金托管人的专门基金托管部门的重大人事变动

报告期内，基金管理人、基金托管人的专门基金托管部门无重大人事变动。

10.3 涉及基金管理人、基金财产、基金托管业务的诉讼

本报告期内无涉及基金管理人、基金资产和基金托管业务的诉讼事项。

10.4 基金投资策略的改变

本报告期内本基金的投资策略未发生变更。

10.5 为基金进行审计的会计师事务所情况

目前该会计师事务所向本基金提供的审计服务持续期限为：自 2019 年 11 月 20 日起至本报告期末。

10.6 管理人、托管人及其高级管理人员受稽查或处罚等情况

本报告期内，基金管理人、托管人及其高级管理人员未有受到稽查或处罚的情况。

10.7 基金租用证券公司交易单元的有关情况

10.7.1 基金租用证券公司交易单元进行股票投资及佣金支付情况

金额单位：人民币元

券商名称	交易单元数量	股票交易		应支付该券商的佣金		备注
		成交金额	占当期股票成交总额的比例	佣金	占当期佣金总量的比例	
广发证券	1	209,802,424.34	50.12%	195,389.15	50.66%	-
中信证券	2	144,854,861.67	34.60%	132,006.47	34.22%	-
东方证券	1	63,981,917.69	15.28%	58,306.84	15.12%	-
国信证券	1	-	-	-	-	-

注：1、基金管理人选择交易单元的标准和程序如下：

(1) 选择标准： 资力雄厚，信誉良好，注册资本不少于 5 亿元人民币；财务状况良好，各项财务指标显示公司经营状况稳定；经营行为规范，最近两年未因重大违规行为受到中国证监会和中国人民银行处罚；内部管理规范、严格，具备健全的内控制度，并能满足基金运作高度保密的要求；具备基金运作所需要的高效、安全的通讯条件，交易设施符合代理本基金进行证券交易的需，并能为本基金提供全面的信息服；研究实力较强，有固定的研究机构和专门的研究人员，

能及时为本基金提供高质量的咨询服务，并能根据基金投资的特定要求，提供专门研究报告；适当的地域分散化。

(2) 选择程序：(a) 服务评价；(b) 拟定备选交易单元；(c) 签约。

2、本基金本报告期租用的证券公司交易单元无变更。

10.7.2 基金租用证券公司交易单元进行其他证券投资的情况

金额单位：人民币元

券商名称	债券交易		债券回购交易		权证交易	
	成交金额	占当期债券成交总额的比例	成交金额	占当期债券回购成交总额的比例	成交金额	占当期权证成交总额的比例
广发证券	103,016.20	4.08%	1,622,300,000.00	100.00%	-	-
中信证券	379,800.68	15.04%	-	-	-	-
东方证券	2,042,318.63	80.88%	-	-	-	-
国信证券	-	-	-	-	-	-

10.8 其他重大事件

序号	公告事项	法定披露方式	法定披露日期
1	华宝新活力灵活配置混合型证券投资基金 2020 年第 4 季度报告	基金管理人网站	2021-1-22
2	华宝新活力灵活配置混合型证券投资基金调整大额申购（含定投及转换转入）金额上限的公告	基金管理人网站, 证券日报	2021-2-5
3	华宝现金添益交易型货币市场基金 B 类基金份额开放转换业务的公告	基金管理人网站, 上海证券报, 证券日报, 证券时报, 中国证券报	2021-2-26
4	华宝新活力灵活配置混合型证券投资基金 2020 年年度报告	基金管理人网站	2021-3-31
5	华宝新活力灵活配置混合型证券投资基金 2021 年第 1 季度报告	基金管理人网站	2021-4-22
6	华宝新优选一年定期开放灵活配置混合型证券投资基金开放日常申购、赎回及转换业务的公告	基金管理人网站, 上海证券报, 证券日报, 证券时报, 中国证券报	2021-5-18
7	华宝资源优选混合型证券投资基金 C 类基金份额开放转换业务及开通定期定额投资业务的公告	基金管理人网站, 上海证券报, 证券日报, 证券时报, 中国证券报	2021-5-18
8	华宝新活力灵活配置混合型证券投资基金基金产品资料概要（更新）	基金管理人网站	2021-6-8
9	华宝新活力灵活配置混合型证券投资	基金管理人网站	2021-6-8

	基金招募说明书（更新）		
10	华宝新活力灵活配置混合型证券投资基金在直销机构恢复大额申购（含定投及转换转入）业务的公告	基金管理人网站, 证券日报	2021-6-17
11	华宝基金管理有限公司关于旗下部分开放式基金增加鼎信汇金（北京）投资管理有限公司为代销机构及费率优惠的公告	基金管理人网站, 上海证券报, 证券日报, 证券时报, 中国证券报	2021-6-23
12	华宝基金关于旗下部分开放式基金新增招商银行为代销机构的公告	基金管理人网站, 上海证券报, 证券日报, 证券时报, 中国证券报	2021-6-25

§ 11 影响投资者决策的其他重要信息

11.1 报告期内单一投资者持有基金份额比例达到或超过 20%的情况

无。

11.2 影响投资者决策的其他重要信息

无。

§ 12 备查文件目录

12.1 备查文件目录

中国证监会批准基金设立的文件；
 华宝新活力灵活配置混合型证券投资基金基金合同；
 华宝新活力灵活配置混合型证券投资基金招募说明书；
 华宝新活力灵活配置混合型证券投资基金托管协议；
 基金管理人业务资格批件、营业执照和公司章程；
 基金管理人报告期内在指定报刊上披露的各种公告；
 基金托管人业务资格批件和营业执照。

12.2 存放地点

以上文件存于基金管理人及基金托管人办公场所备投资者查阅。

12.3 查阅方式

投资者可以通过基金管理人网站，查阅或下载基金合同、招募说明书、托管协议及基金的各种定期和临时公告。

华宝基金管理有限公司

2021 年 8 月 27 日