



ST 圣维

NEEQ : 831066

辽宁圣维机电科技股份有限公司

Liaoning Sunway Mechanical Electrical Technology Co., Ltd.



半年度报告

— 2021 —

公司半年度大事记



2021 年 4 月 22 日公司签订杭州宝盛世纪中心项目，与浙江宝盛实业发展有限公司合作，工程项目正在运作安装中。

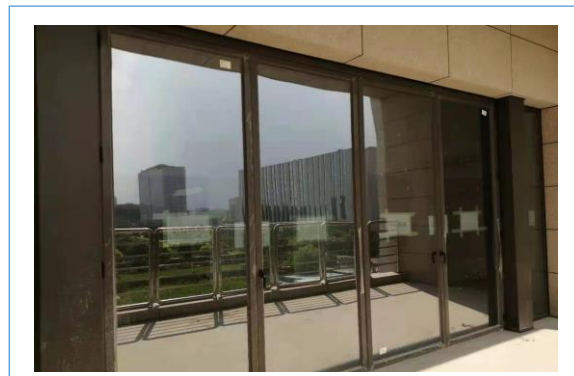

2021 年 4 月 6 日公司助力北京未来科学城项目，与北京伟业嘉和贸易有限公司签订的工程现已竣工，并顺利投入使用。

目 录

第一节	重要提示、目录和释义	4
第二节	公司概况	6
第三节	会计数据和经营情况	8
第四节	重大事件	13
第五节	股份变动和融资	15
第六节	董事、监事、高级管理人员及核心员工变动情况	17
第七节	财务会计报告	19
第八节	备查文件目录	70

第一节 重要提示、目录和释义

公司控股股东、实际控制人、董事、监事、高级管理人员保证本报告所载资料不存在任何虚假记载、误导性陈述或者重大遗漏，并对其内容的真实性、准确性和完整性承担个别及连带责任。

公司负责人盛平、主管会计工作负责人李月华及会计机构负责人（会计主管人员）贾喜梅保证半年度报告中财务报告的真实、准确、完整。

本半年度报告未经会计师事务所审计。

本半年度报告涉及未来计划等前瞻性陈述，不构成公司对投资者的实质承诺，投资者及相关人士均应当对此保持足够的风险认识，并且应当理解计划、预测与承诺之间的差异。

事项	是或否
是否存在控股股东、实际控制人、董事、监事、高级管理人员对半年度报告内容存在异议或无法保证其真实、准确、完整	<input type="checkbox"/> 是 <input checked="" type="checkbox"/> 否
是否存在未出席董事会审议半年度报告的董事	<input type="checkbox"/> 是 <input checked="" type="checkbox"/> 否
是否存在未按要求披露的事项	<input type="checkbox"/> 是 <input checked="" type="checkbox"/> 否
是否审计	<input type="checkbox"/> 是 <input checked="" type="checkbox"/> 否
是否被出具非标准审计意见	<input type="checkbox"/> 是 <input checked="" type="checkbox"/> 否

【重大风险提示表】

重大风险事项名称	重大风险事项简要描述
行业规模萎缩风险	公司所处的行业为金属门窗制造业，与宏观经济发展水平密切相关，宏观经济的周期性波动对公司业务发展有较大影响。我国正处于经济结构转型时期，经济下行压力较大，传统行业及房地产业冲击明显。预计未来两年我国宏观经济整体仍处于筑底阶段，整体复苏依赖国家政策的释放，对金属门窗制造行业的整体需求冲击仍将持续，公司整体经营环境不会有明显改观。
控股股东及实际控制人不当控制风险	阳光集团直接持有公司 76.50% 的股份，为公司的控股股东，实际控制人盛利直接持有阳光集团 52.00% 的股权，同时直接持有盛世阳光 99.00% 的份额，盛世阳光直接持有公司 8.50% 的股份，盛利控制公司 85.00% 的股份；此外，盛利自有限公司成立至第二届董事会任职届满为止一直担任公司董事长，尽管目前已卸任董事长一职，但仍然存在对公司经营决策施加重大影响的可能。若盛利利用其对公司的实际控制权，对公司的经营决策、人事、财务等进行不当控制，将会给公司经营和其他少数权益股东带来风险。
可持续经营能力不确定性风险	2021 年上半年度，公司实现营业收入 2,493,297.28 元，净利润-8,422,854.11 元，截止 2021 年 6 月 30 日，累计未分配利润余额为-87,614,268.39 元，净资产-26,435,082.52 元，资产负债率达 125.93%，公司已连续多年亏损。虽然公司亏损额度逐

	年下降，且公司也提出可行的方案力争扭亏为盈，但是这些事项表明存在可能导致对公司可持续经营能力的不确定性。
涉及重大诉讼风险	交通银行鞍山支行于 2019 年 11 月 4 日向鞍山市中级人民法院提起诉讼，鞍山市中级人民法院已于 2020 年 12 月 7 日判决圣维科技偿还交通银行鞍山分行本金、利息及罚息。公司对一审判决有异议，已向上级法院提出上诉申请，截至目前，相关案件仍处于审理阶段。
本期重大风险是否发生重大变化：	本期重大风险未发生重大变化

释义

释义项目		释义
公司/圣维科技	指	辽宁圣维机电科技股份有限公司
股东大会	指	辽宁圣维机电科技股份有限公司股东大会
董事会	指	辽宁圣维机电科技股份有限公司董事会
监事会	指	辽宁圣维机电科技股份有限公司监事会
三会	指	股东大会、董事会、监事会的统称
报告期/本期/本年度/本期末	指	2021 年 1 月 1 日至 2021 年 6 月 30 日
上期/上年/上年度/上期末	指	2020 年 1 月 1 日至 2020 年 6 月 30 日
《公司法》	指	《中华人民共和国公司法》
《公司章程》	指	《辽宁圣维机电科技股份有限公司章程》
阳光集团	指	辽宁阳光实业集团有限公司
盛世阳光	指	鞍山盛世阳光资产管理合伙企业（有限合伙）
全国股份转让系统公司	指	全国中小企业股份转让系统有限责任公司
元、万元	指	人民币元、人民币万元

第二节 公司概况

一、 基本信息

公司中文全称	辽宁圣维机电科技股份有限公司
英文名称及缩写	Liaoning Sunway Mechanical Electrical Technology Co., Ltd. SWE
证券简称	ST 圣维
证券代码	831066
法定代表人	盛平

二、 联系方式

董事会秘书	盛渤晗
联系地址	辽宁省鞍山市千山区达旗街 12 号
电话	0412-8493519
传真	0412-8486666
电子邮箱	swe9999@163.com
公司网址	www.cnswe.com.cn
办公地址	辽宁省鞍山市千山区达旗街 12 号
邮政编码	114000
公司指定信息披露平台的网址	www.neeq.com.cn
公司半年度报告备置地	董事会秘书办公室

三、 企业信息

股票交易场所	全国中小企业股份转让系统
成立时间	2006 年 10 月 18 日
挂牌时间	2014 年 8 月 19 日
分层情况	基础层
行业（挂牌公司管理型行业分类）	C 制造业-C33 金属制品业-C331 结构性金属制品制造-C3312 金属门窗制造
主要业务	设计、生产、销售、安装建筑物门窗及自助银亭等
主要产品与服务项目	设计、生产、销售、安装建筑物门窗及自助银亭等
普通股股票交易方式	<input type="checkbox"/> 连续竞价交易 <input checked="" type="checkbox"/> 集合竞价交易 <input type="checkbox"/> 做市交易
普通股总股本（股）	50,000,000
优先股总股本（股）	0
做市商数量	0
控股股东	控股股东为（辽宁阳光实业集团有限公司）
实际控制人及其一致行动人	实际控制人为（盛利），无一致行动人

四、 注册情况

项目	内容	报告期内是否变更
统一社会信用代码	912103007948050371	否
注册地址	辽宁省鞍山市千山区达旗街 12 号	否
注册资本（元）	50,000,000.00 元	否

五、 中介机构

主办券商（报告期内）	安信证券
主办券商办公地址	深圳市福田区金田路 4018 号安联大厦 35 楼、28 层 A02 单元
报告期内主办券商是否发生变化	否
主办券商（报告披露日）	安信证券

六、 自愿披露

适用 不适用

七、 报告期后更新情况

适用 不适用

第三节 会计数据和经营情况

一、主要会计数据和财务指标

(一) 盈利能力

单位：元

	本期	上年同期	增减比例%
营业收入	2,493,297.28	2,038,895.15	22.29%
毛利率%	2.31%	9.98%	-
归属于挂牌公司股东的净利润	-8,416,854.11	-9,971,717.15	15.53%
归属于挂牌公司股东的扣除非经常性损益后的净利润	-8,886,026.28	-10,315,767.78	13.86%
加权平均净资产收益率%（依据归属于挂牌公司股东的净利润计算）	3,790.00%	204.17%	-
加权平均净资产收益率%（依据归属于挂牌公司股东的扣除非经常性损益后的净利润计算）	3,998.00%	211.21%	-
基本每股收益	-0.17	-0.20	-15.00%

(二) 偿债能力

单位：元

	本期期末	本期期初	增减比例%
资产总计	101,940,039.85	108,282,812.03	-5.86%
负债总计	128,375,122.37	126,295,040.44	1.65%
归属于挂牌公司股东的净资产	-26,435,082.52	-18,012,228.41	-46.76%
归属于挂牌公司股东的每股净资产	-0.53	-0.36	-47.12%
资产负债率%（母公司）	125.93%	116.63%	-
资产负债率%（合并）	125.93%	116.63%	-
流动比率	0.12	0.15	-
利息保障倍数	-1.53	-28.99	-

(三) 营运情况

单位：元

	本期	上年同期	增减比例%
经营活动产生的现金流量净额	54,160.93	55,884.32	-3.08%
应收账款周转率	0.90	0.32	-
存货周转率	0.36	0.17	-

（四） 成长情况

	本期	上年同期	增减比例%
总资产增长率%	-5.86%	-5.03%	-
营业收入增长率%	22.29%	-81.64%	-
净利润增长率%	15.53%	29.62%	-

（五） 补充财务指标

适用 不适用

二、 主要经营情况回顾

（一） 商业模式

公司所属行业为金属制品业中金属门窗制造行业，专业从事建筑物门窗、地铁屏蔽门、智能通道闸机、智能电子门锁等产品的研发、生产及销售。公司根据市场的实际需求及自身发展规划，采取“订单式管理”，已经形成了完善的采购、生产、销售以及全程质量控制的经营模式。

公司原材料采购主要以直接采购和代理商采购两种模式。在国内的原材料制造商采取直接采购模式；在国外的原材料制造商，部分仍为厂家直接采购，其他通过其国内授权代理商采购。为确保关键物料交期的及时性，公司依照订单及过往年度经验进行预测计划、提前一个月下达正式采购订单，其余物料就近采购，依照零库存管理方式依照申购定额即时采购，严防材料呆滞。

公司整个制造系统使用金蝶 ERP 管理系统，生产中还利用公司内部的产量和品质等实时数据反馈系统，都有效地控制了生产进度和产品质量，按时按量把符合顾客需求的产品交付顾客。公司目前的生产模式不但有效地满足了国内旋转门市场上小批量多型号的产品需求，同时也能够应对地铁屏蔽门等大订单的生产，实现了按客户需求签订交付日期的承诺，而且很好地控制了库存，加快了资金周转速度。

公司的生产流程在符合 ISO14000 环境管理体系及 OHSAS18000 认证体系的要求下，采用研发设计、生产制造、设备维护、生产技术、质量控制协作扁平化、精益生产管理方式，公司使用 ERP 系统、OA 系统和物料需求计划模块有效地组织生产计划，协调和控制生产活动和资源，在保证质量前提下，不断提高物流效率和缩短生产周期。通过客户订单评审，准确分析客户的需求，对个性化需求采用先与客户沟通清楚，灵活组织生产和发货方式，制订个性化生产计划任务清单，快速满足客户的个性化需求。

公司产品的销售工作主要由各销售中心、销售分公司负责，在销售模式上，公司从 2017 年开始接受代理商代理公司产品对外销售，作为公司“直销模式”的补充。但传统“直销模式”仍然是公司主要的对外销售方式，公司销售中心、销售分公司通过直接销售，直接与客户建立了长期稳定的合作关系。公司以满足客户需求为导向，以产品质量为开拓市场的基础，以快速响应和为客户创造价值为准则，维护和扩大老客户销售，并发展新客户。各销售分公司依据公司年度经营计划目标要求，制订部门指标，制订销售策略，分解到各位业务人员。各位业务人员分配一定的老客户资源，并安排一年内开发新客户任务，公司管理层和技术人员定期拜访客户，进行思想和技术交流，收集市场最新信息。业务人员及时分析、反馈和总结客户资源、经营状况、信用情况及客户需求、销售情况，及时收款，进行风险控制。销售经理负责订单接收、跟踪、发货、组织安装、对帐等具体工作。对于需要安装的产品，由销售经理组织公司自己的安装人员或者外协供应商完成安装工作。公司根据双方对账的结果，对销售产品及维修保养服务取得的收入向客户开具增值税普通或专用发票，并依据信用政策与客户进行结算，获取收入、利润和现金流。

公司客户主要为地产商、央企、政府及事业单位，其签订的项目面向政府机关、银行、酒店会所、写字楼、大型楼盘项目等。公司对客户或合作伙伴的选择基于客户实力及商业信誉。对履约能力无重大风险的项目依照预算及前期项目小组评审确定是否签订。

公司立足于金属门窗制造业，经过多年的积累，公司在金属门窗制造业已形成较为明显的技术优势、渠道优势。目前公司已拥有包括发明专利在内各项有效专利技术共计 21 项，利用自有专利技术，公司不断为客户提供多元化的定制产品，取得了良好的市场效果。

综上所述，公司向国内外供应商采购生产所需要的原材料，以核心技术人员、各项专利技术等关键要素，通过精细化、流程化的生产管理方式，为客户生产出高质量的产品，从而获得收入、利润和现金流。

截至本半年报披露日，公司商业模式未发生明显变化。

（二）经营情况回顾

1、资产负债结构分析

√适用 □不适用

单位：元

项目	本期期末		本期期初		变动比例%
	金额	占总资产的比重%	金额	占总资产的比重%	
货币资金	92,915.52	0.09%	38,754.59	0.04%	139.75%
应收票据与应收账款	2,328,577.21	2.28%	3,376,542.02	3.12%	-31.04%
预付账款	4,447,726.16	4.36%	4,421,147.69	4.08%	0.60%
其他应收款	983,934.79	0.97%	2,904,193.94	2.68%	-66.12%
存货	6,113,076.98	6.00%	7,388,379.34	6.82%	-17.26%
固定资产	41,867,825.90	41.07%	43,767,919.08	40.42%	-4.34%
无形资产	31,509,889.16	30.91%	31,935,678.86	29.49%	-1.33%
递延所得税资产	14,596,094.13	14.32%	14,450,196.51	13.34%	1.01%
短期借款	89,496,100.75	87.79%	89,496,100.75	82.65%	0.00%
应付账款	3,550,012.78	3.48%	3,676,452.78	3.40%	-3.44%
预收账款	571,839.92	0.56%		0.00%	
合同负债			1,008,335.89	0.93%	-100.00%
应付职工薪酬	3,390,599.92	3.33%	3,176,821.30	2.93%	6.73%
应交税费	5,066,400.39	4.97%	4,287,815.86	3.96%	18.16%
其他应付款	19,353,293.61	18.98%	17,239,513.86	15.92%	12.26%

项目重大变动原因：

报告期末，公司资产总额为 101,940,039.85 元，较上年期末下降 5.86%；负债总额为 128,375,122.37 元，较上年期末增加 1.65%。净资产总额为-8,422,854.11 元，较上年期末下降 53.50%。2021 年 6 月 30 日公司资产负债率为 125.93%，与上年期末相比上升 6.99%。上半年公司应收账款、存货持续下降及经营亏损等因素影响，公司的资产规模不断缩小，资产负债水平略有上升。

2、营业情况与现金流量分析

√适用 □不适用

单位：元

项目	本期		上年同期		变动比例%
	金额	占营业收入的比重%	金额	占营业收入的比重%	
营业收入	2,493,297.28	100.00%	2,038,895.15	100.00%	22.29%
营业成本	2,435,673.52	97.69%	1,835,496.63	90.02%	32.70%
税金及附加	917,957.80	36.82%	684,020.27	33.55%	34.20%
销售费用	694,137.03	27.84%	856,090.20	41.99%	-18.92%
管理费用	2,896,126.48	116.16%	3,267,799.30	160.27%	-11.37%
研发费用	301,056.65	12.07%	436,277.18	21.40%	-30.99%
财务费用	3,387,944.95	135.88%	3,395,748.58	166.55%	0.23%
资产减值损失	1,046,715.47	41.98%	2,501,951.17	122.71%	-58.16%
营业利润	-9,186,314.62	-368.44%	-10,938,488.18	-536.49%	-16.02%
营业外收入	908,863.48	36.45%	470,759.03	23.09%	93.06%
营业外支出	291,300.59	11.68%	12,024.86	0.59%	2,322.49%
利润总额	-8,568,751.73	-343.67%	-10,479,754.01	-513.99%	-18.24%
所得税费用	-145,897.62	-5.85%	-508,036.86	-24.92%	-71.28%
净利润	-8,422,854.11	-337.82%	-9,971,717.15	-489.07%	-15.53%
经营活动产生的现金流量净额	54,160.93	-	55,884.32	-	-3.08%
投资活动产生的现金流量净额	0	-	-	-	
筹资活动产生的现金流量净额	0	-	-220.00	-	

项目重大变动原因：

报告期内，公司实现营业收入 2,493,297.28 元，同比上升 22.29%；本期归属于挂牌公司股东的净利润为-8,422,854.11 元，同比亏损下降 15.53%，报告期内公司营业收入与上年同期相比略有增加，收入减少的主要原因 2021 年上半年持续疫情影响所致。

三、 非经常性损益项目及金额

单位：元

项目	金额
除上述各项之外的其他营业外收入和支出	617,562.89
非经常性损益合计	617,562.89
所得税影响数	154,390.72
少数股东权益影响额（税后）	
非经常性损益净额	463,172.17

四、 会计政策变更、会计估计变更或重大差错更正等情况

（一） 会计数据追溯调整或重述情况

会计政策变更 会计差错更正 其他原因 不适用

(二) 会计政策、会计估计变更或重大会计差错更正的原因及影响

适用 不适用

五、 境内外会计准则下会计数据差异

适用 不适用

六、 主要控股参股公司分析

(一) 主要控股参股公司基本情况

适用 不适用

(二) 主要参股公司业务分析

适用 不适用

合并报表范围内是否包含私募基金管理人：

是 否

七、 公司控制的结构化主体情况

适用 不适用

八、 企业社会责任

(一) 精准扶贫工作情况

适用 不适用

(二) 其他社会责任履行情况

适用 不适用

公司积极面对东北地区严峻的经济形势及自动门行业整体低迷的局面，坚持以销定产，以需求定产品，依法缴纳社会保险及各项税费，坚守对企业员工不欠薪、不欠费的底线，努力维护企业经营平稳运行，维护社会就业稳定，积极为地方社会发展贡献力量

第四节 重大事件

一、 重大事件索引

事项	是或否	索引
是否存在重大诉讼、仲裁事项	√是 □否	四.二.(一)
是否存在对外担保事项	□是 √否	
是否对外提供借款	□是 √否	
是否存在股东及其关联方占用或转移公司资金、资产及其他资源的情况	□是 √否	四.二.(二)
是否存在日常性关联交易事项	□是 √否	
是否存在其他重大关联交易事项	□是 √否	
是否存在经股东大会审议过的收购、出售资产、对外投资以及报告期内发生的企业合并事项	□是 √否	
是否存在股权激励计划、员工持股计划或其他员工激励措施	□是 √否	
是否存在股份回购事项	□是 √否	
是否存在已披露的承诺事项	√是 □否	四.二.(三)
是否存在资产被查封、扣押、冻结或者被抵押、质押的情况	√是 □否	四.二.(四)
是否存在被调查处罚的事项	□是 √否	
是否存在失信情况	□是 √否	
是否存在破产重整事项	□是 √否	
是否存在自愿披露的其他事项	□是 √否	

二、 重大事件详情

(一) 重大诉讼、仲裁事项

1、 报告期内发生的诉讼、仲裁事项

报告期内发生的诉讼、仲裁事项涉及的累计金额是否占净资产 10%及以上

√是 □否

单位：元

性质	累计金额		合计	占期末净资产比例%
	作为原告/申请人	作为被告/被申请人		
诉讼或仲裁	28,600.00	94,256,692.20	94,285,292.20	523.45%

2、 以临时公告形式披露的重大诉讼、仲裁事项

√适用 □不适用

单位：元

原告/申请人	被告/被申请人	案由	是否结案	涉及金额	是否形成预计负债	案件进展或执行情况	临时公告披露时间
交通银行	辽宁圣维	公司未及	否	94,078,814.00	否	已经上诉	2021年1

鞍山分行	机电科技 股份有限 公司	时清偿交 通银行股 份有限公 司鞍山分 行 8,950 万 元银行贷 款				审理阶段	月 22 日
总计	-	-	-	94,078,814.00	-	-	-

重大诉讼、仲裁事项对公司的影响：

2020 年 1 月 19 日，公司取得《辽宁省鞍山市中级人民法院应诉通知书》（（2020）辽民初 13 号），2020 年 12 月 7 日收到辽宁省鞍山市中级人民法院在 2020 年 12 月 7 日作出的（2020）辽 03 民初 13 号《民事判决书》。

公司对一审判决有异议，已向上级法院提出上诉申请，相关案件仍处于审理阶段。

本次诉讼对公司产生了一定的负面影响，对公司开展经营业务造成不利影响。公司将向公司客户及潜在客户就本次诉讼情况进行解释与沟通，尽最大努力积极化解本次诉讼对公司经营带来的负面影响。本次诉讼对公司财务方面产生了一定的不利影响。公司一方面组织专业的法务团队专项负责清缴公司应收账款，另一方面公司控股股东积极处置自有资产，筹措资金，解决银行借款问题。公司正常开展日常业务，银行账户未被冻结。

（二） 股东及其关联方占用或转移公司资金、资产及其他资源的情况

本报告期公司无股东及其关联方占用或转移公司资金、资产及其他资源的情况

（三） 承诺事项的履行情况

临时公告索引	承诺主体	承诺类型	承诺开始日期	承诺结束日期	承诺履行情况
公开转让说明书	实际控制人或 控股股东	同业竞争承诺	2014 年 3 月 24 日		正在履行中
公开转让说明书	其他股东	同业竞争承诺	2014 年 3 月 24 日		正在履行中
公开转让说明书	实际控制人或 控股股东	同业竞争承诺	2014 年 3 月 24 日		正在履行中
公开转让说明书	董监高	同业竞争承诺	2014 年 3 月 24 日		正在履行中

超期未履行完毕的承诺事项详细情况：

- 1、实际控制人、持股 5%以上的股东承诺避免同业竞争。履行期限：长期。履行情况：未违反。
- 2、实际控制人、董事、监事、高级管理人员承诺减少和规范关联交易。履行期限：长期。履行情况：未违反。

(四) 被查封、扣押、冻结或者被抵押、质押的资产情况

单位：元

资产名称	资产类别	权利受限类型	账面价值	占总资产的比例%	发生原因
厂房	固定资产	抵押	27,278,027.02	26.76%	流动贷款抵押
研发楼	固定资产	抵押	8,203,462.95	8.05%	流动贷款抵押
变电所	固定资产	抵押	703,562.31	0.69%	流动贷款抵押
展示厅	固定资产	抵押	3,383,323.57	3.32%	流动贷款抵押
门卫	固定资产	抵押	1,968,375.88	1.93%	流动贷款抵押
土地	固定资产	抵押	32,364,240.80	31.75%	流动贷款抵押
机器设备	固定资产	抵押	5,414,750.25	5.31%	流动贷款抵押
总计	-	-	79,315,742.78	77.81%	-

资产权利受限事项对公司的影响：

截至 2021 年 6 月 30 日报告披露之日，上述土地、房产、机器设备由于涉及诉讼已被冻结。

第五节 股份变动和融资

一、普通股股本情况

(一) 普通股股本结构

单位：股

股份性质	期初		本期变动	期末		
	数量	比例%		数量	比例%	
无限售条件股份	无限售股份总数	46,250,000	92.50%	0	46,250,000	92.50%
	其中：控股股东、实际控制人	38,250,000	76.50%	0	38,250,000	76.50%
	董事、监事、高管	1,250,000	2.50%	0	1,250,000	2.50%
	核心员工					
有限售条件股份	有限售股份总数	3,750,000	7.50%	0	3,750,000	7.50%
	其中：控股股东、实际控制人					
	董事、监事、高管	3,750,000	7.50%	0	3,750,000	7.50%
	核心员工					
总股本		50,000,000	-	0	50,000,000	-
普通股股东人数						4

股本结构变动情况：

□适用 √不适用

(二) 普通股前十名股东情况

单位：股

序号	股东名称	期初持股数	持股变动	期末持股数	期末持股比例	期末持有限售股份数量	期末持有无限售股份数量	期末持有的质押股份数量	期末持有的司法冻结股份数量
1	阳光集团	38,250,000	0	38,250,000	76.50%	0	38,250,000		
2	盛平	5,000,000	0	5,000,000	10.00%	3,750,000	1,250,000		
3	盛世阳光	4,250,000	0	4,250,000	8.50%	0	4,250,000		
4	王晓宇	2,500,000	0	2,500,000	5.00%	0	2,500,000		
合计		50,000,000	0	50,000,000	100.00%	3,750,000	46,250,000	0	0

普通股前十名股东间相互关系说明：

前五名或持股 10%及以上股东间相互关系说明：控股股东阳光集团与盛世阳光为受自然人盛利控制下的关联公司，自然人股东盛平直接持有圣维科技 10.00%的股份，同时持有阳光集团 32.00%的股权。

除以上关系外，公司现有股东间不存在其他的关联关系。

二、 控股股东、实际控制人变化情况

报告期内控股股东、实际控制人未发生变化

三、 报告期内的普通股股票发行及募集资金使用情况

（一） 报告期内的股票发行情况

适用 不适用

（二） 存续至报告期的募集资金使用情况

适用 不适用

四、 存续至本期的优先股股票相关情况

适用 不适用

五、 存续至本期的债券融资情况

适用 不适用

募集资金用途变更情况：

适用 不适用

六、 存续至本期的可转换债券情况

适用 不适用

七、 特别表决权安排情况

适用 不适用

第六节 董事、监事、高级管理人员及核心员工变动情况

一、 董事、监事、高级管理人员情况

(一) 基本情况

姓名	职务	性别	出生年月	任职起止日期	
				起始日期	终止日期
盛平	董事长	男	1964 年 4 月	2016 年 9 月 1 日	2021 年 8 月 27 日
盛渤晗	董事、总经理、董事会秘书	男	1988 年 8 月	2016 年 9 月 1 日	2021 年 8 月 27 日
秦维刚	董事	男	1965 年 10 月	2016 年 9 月 1 日	2021 年 8 月 27 日
吴琼	董事	女	1978 年 7 月	2016 年 9 月 1 日	2021 年 8 月 27 日
赵兵	董事	女	1990 年 2 月	2017 年 1 月 1 日	2021 年 8 月 27 日
王茜	监事会主席	女	1988 年 5 月	2016 年 9 月 1 日	2021 年 8 月 27 日
朱忠全	职工监事	男	1958 年 7 月	2016 年 9 月 1 日	2021 年 8 月 27 日
朱春雷	监事	男	1976 年 1 月	2016 年 9 月 1 日	2021 年 8 月 27 日
李月华	财务负责人	女	1964 年 3 月	2019 年 3 月 1 日	2021 年 8 月 27 日
於健	总工程师	男	1959 年 12 月	2016 年 9 月 1 日	2021 年 8 月 27 日
董事会人数:					5
监事会人数:					3
高级管理人员人数:					3

董事、监事、高级管理人员与股东之间的关系:

董事盛平、盛渤晗系圣维科技控股股东辽宁阳光实业集团有限公司股东，董事盛平与公司实际控制人盛利系兄弟关系，董事盛渤晗与董事盛平系父子关系。其他董事、监事、高级管理人员之间及与控股股东、实际控制人无关联关系。

(二) 变动情况

报告期内董事、监事、高级管理人员变动详细情况:

适用 不适用

(三) 报告期内新任董事、监事、高级管理人员情况

适用 不适用

(四) 董事、高级管理人员的股权激励情况

适用 不适用

二、 员工情况

(一) 在职员工（公司及控股子公司）基本情况

按工作性质分类	期初人数	期末人数
管理人员	1	2
生产人员	45	43
销售人员	16	14
技术人员	18	16
财务人员	7	7
行政人员	14	11
员工总计	101	93

(二) 核心员工（公司及控股子公司）基本情况及变动情况

适用 不适用

第七节 财务会计报告

一、 审计报告

是否审计	否
------	---

二、 财务报表

(一) 资产负债表

单位：元

项目	附注	2021 年 6 月 30 日	2021 年 1 月 1 日
流动资产：			
货币资金	五、（一）	92,915.52	38,754.59
结算备付金			
拆出资金			
交易性金融资产			
衍生金融资产			
应收票据		97,288.25	50,000.00
应收账款	五、（二）	2,231,288.96	3,326,542.02
应收款项融资			
预付款项	五、（三）	4,447,726.16	4,421,147.69
应收保费			
应收分保账款			
应收分保合同准备金			
其他应收款	五、（四）	983,934.79	2,904,193.94
其中：应收利息			
应收股利			
买入返售金融资产			
存货	五、（五）	6,113,076.98	7,388,379.34
合同资产			
持有待售资产			
一年内到期的非流动资产			
其他流动资产			
流动资产合计		13,966,230.66	18,129,017.58
非流动资产：			
发放贷款及垫款			
债权投资			
其他债权投资			
长期应收款			
长期股权投资			
其他权益工具投资			
其他非流动金融资产			
投资性房地产			

固定资产	五、(六)	41,867,825.90	43,767,919.08
在建工程			
生产性生物资产			
油气资产			
使用权资产			
无形资产	五、(七)	31,509,889.16	31,935,678.86
开发支出			
商誉			
长期待摊费用			
递延所得税资产	五、(八)	14,596,094.13	14,450,196.51
其他非流动资产			
非流动资产合计		87,973,809.19	90,153,794.45
资产总计		101,940,039.85	108,282,812.03
流动负债:			
短期借款	五、(九)	89,496,100.75	89,496,100.75
向中央银行借款			
拆入资金			
交易性金融负债			
衍生金融负债			
应付票据			
应付账款	五、(十)	3,550,012.78	3,676,452.78
预收款项	五、(十一)	571,839.92	
合同负债			1,008,335.89
卖出回购金融资产款			
吸收存款及同业存放			
代理买卖证券款			
代理承销证券款			
应付职工薪酬	五、(十二)	3,390,599.92	3,176,821.30
应交税费	五、(十三)	5,066,400.39	4,287,815.86
其他应付款	五、(十四)	19,353,293.61	17,239,513.86
其中: 应付利息		16,156,463.93	12,773,394.53
应付股利			
应付手续费及佣金			
应付分保账款			
持有待售负债			
一年内到期的非流动负债			
其他流动负债			
流动负债合计		121,428,247.37	118,885,040.44
非流动负债:			
保险合同准备金			
长期借款			
应付债券			
其中: 优先股			

永续债			
租赁负债			
长期应付款			
长期应付职工薪酬			
预计负债			
递延收益	五、(十五)	6,946,875.00	7,410,000.00
递延所得税负债			
其他非流动负债			
非流动负债合计		6,946,875.00	7,410,000.00
负债合计		128,375,122.37	126,295,040.44
所有者权益(或股东权益):			
股本	五、(十六)	50,000,000.00	50,000,000.00
其他权益工具			
其中: 优先股			
永续债			
资本公积	五、(十七)	3,249,366.87	3,249,366.87
减: 库存股			
其他综合收益			
专项储备			
盈余公积	五、(十八)	7,929,819.00	7,929,819.00
一般风险准备			
未分配利润	五、(十九)	-87,614,268.39	-79,191,414.28
归属于母公司所有者权益合计		-26,435,082.52	-18,012,228.41
少数股东权益			
所有者权益(或股东权益)合计		-26,435,082.52	-18,012,228.41
负债和所有者权益(或股东权益)总计		101,940,039.85	108,282,812.03

法定代表人: 盛平

主管会计工作负责人: 李月华

会计机构负责人: 贾喜梅

(二) 利润表

单位: 元

项目	附注	2021年1-6月	2020年1-6月
一、营业总收入	五、(二十)	2,499,297.28	2,038,895.15
其中: 营业收入		2,493,297.28	2,038,895.15
利息收入			
已赚保费			
手续费及佣金收入			
二、营业总成本		10,632,896.43	10,475,432.16
其中: 营业成本	五、(二十)	2,435,673.52	1,835,496.63
利息支出			
手续费及佣金支出			

退保金			
赔付支出净额			
提取保险责任准备金净额			
保单红利支出			
分保费用			
税金及附加	五、(二十一)	917,957.80	684,020.27
销售费用	五、(二十二)	694,137.03	856,090.20
管理费用	五、(二十三)	2,896,126.48	3,267,799.30
研发费用	五、(二十四)	301,056.65	436,277.18
财务费用	五、(二十五)	3,387,944.95	3,395,748.58
其中：利息费用		3,383,069.40	3,395,498.60
利息收入		4,875.55	249.98
加：其他收益	五、(二十七)		
投资收益（损失以“-”号填列）			
其中：对联营企业和合营企业的投资收益			
以摊余成本计量的金融资产终止确认收益（损失以“-”号填列）			
汇兑收益（损失以“-”号填列）			
净敞口套期收益（损失以“-”号填列）			
公允价值变动收益（损失以“-”号填列）			
资产处置收益（损失以“-”号填列）			
信用减值损失（损失以“-”号填列）			
资产减值损失（损失以“-”号填列）	五、(二十六)	-1,046,715.47	-2,501,951.17
三、营业利润（亏损以“-”号填列）		-9,180,314.62	-10,938,488.18
加：营业外收入	五、(二十八)	908,863.48	470,759.03
减：营业外支出	五、(二十九)	291,300.59	12,024.86
四、利润总额（亏损总额以“-”号填列）		-8,562,751.73	-10,479,754.01
减：所得税费用	五、(三十)	-145,897.62	-508,036.86
五、净利润（净亏损以“-”号填列）		-8,416,854.11	-9,971,717.15
其中：被合并方在合并前实现的净利润			
（一）按经营持续性分类：	-	-	-
1. 持续经营净利润（净亏损以“-”号填列）			
2. 终止经营净利润（净亏损以“-”号填列）			
（二）按所有权归属分类：	-	-	-
1. 少数股东损益（净亏损以“-”号填列）			
2. 归属于母公司所有者的净利润（净亏损以“-”号填列）		-8,416,854.11	-9,971,717.15
六、其他综合收益的税后净额			
（一）归属于母公司所有者的其他综合收益的税后净额			
1. 不能重分类进损益的其他综合收益			
（1）重新计量设定受益计划变动额			
（2）权益法下不能转损益的其他综合收益			

(3) 其他权益工具投资公允价值变动			
(4) 企业自身信用风险公允价值变动			
(5) 其他			
2. 将重分类进损益的其他综合收益			
(1) 权益法下可转损益的其他综合收益			
(2) 其他债权投资公允价值变动			
(3) 金融资产重分类计入其他综合收益的金额			
(4) 其他债权投资信用减值准备			
(5) 现金流量套期储备			
(6) 外币财务报表折算差额			
(7) 其他			
(二) 归属于少数股东的其他综合收益的税后净额			
七、综合收益总额			
(一) 归属于母公司所有者的综合收益总额		-8,422,854.11	-9,971,717.15
(二) 归属于少数股东的综合收益总额			
八、每股收益：			
(一) 基本每股收益（元/股）		-0.17	-0.20
(二) 稀释每股收益（元/股）		-0.17	-0.20

法定代表人：盛平

主管会计工作负责人：李月华

会计机构负责人：贾喜梅

(三) 现金流量表

单位：元

项目	附注	2021年1-6月	2020年1-6月
一、经营活动产生的现金流量：			
销售商品、提供劳务收到的现金	五、(三十一)	196,440.89	2,662,210.02
客户存款和同业存放款项净增加额			
向中央银行借款净增加额			
向其他金融机构拆入资金净增加额			
收到原保险合同保费取得的现金			
收到再保险业务现金净额			
保户储金及投资款净增加额			
收取利息、手续费及佣金的现金			
拆入资金净增加额			
回购业务资金净增加额			
代理买卖证券收到的现金净额			
收到的税费返还			
收到其他与经营活动有关的现金		3,024,082.96	3,667,775.45
经营活动现金流入小计		3,220,523.85	6,329,985.47

购买商品、接受劳务支付的现金		196,972.83	845,529.03
客户贷款及垫款净增加额			
存放中央银行和同业款项净增加额			
支付原保险合同赔付款项的现金			
为交易目的而持有的金融资产净增加额			
拆出资金净增加额			
支付利息、手续费及佣金的现金			
支付保单红利的现金			
支付给职工以及为职工支付的现金		1,371,013.36	2,291,690.37
支付的各项税费			423,869.00
支付其他与经营活动有关的现金		1,598,376.73	2,713,012.75
经营活动现金流出小计		3,166,362.92	6,274,101.15
经营活动产生的现金流量净额		54,160.93	55,884.32
二、投资活动产生的现金流量：			
收回投资收到的现金			
取得投资收益收到的现金			
处置固定资产、无形资产和其他长期资产收回的现金净额			
处置子公司及其他营业单位收到的现金净额			
收到其他与投资活动有关的现金			
投资活动现金流入小计			
购建固定资产、无形资产和其他长期资产支付的现金			
投资支付的现金			
质押贷款净增加额			
取得子公司及其他营业单位支付的现金净额			
支付其他与投资活动有关的现金			
投资活动现金流出小计			
投资活动产生的现金流量净额			
三、筹资活动产生的现金流量：			
吸收投资收到的现金			
其中：子公司吸收少数股东投资收到的现金			
取得借款收到的现金			
发行债券收到的现金			
收到其他与筹资活动有关的现金			
筹资活动现金流入小计			
偿还债务支付的现金			220.00
分配股利、利润或偿付利息支付的现金			
其中：子公司支付给少数股东的股利、利润			
支付其他与筹资活动有关的现金			
筹资活动现金流出小计			220.00
筹资活动产生的现金流量净额			-220.00
四、汇率变动对现金及现金等价物的影响			

五、现金及现金等价物净增加额	五、(三十二)	54,160.93	55,664.32
加：期初现金及现金等价物余额		38,347.22	148,059.10
六、期末现金及现金等价物余额	五、(三十三)	92,508.15	203,723.42

法定代表人：盛平

主管会计工作负责人：李月华

会计机构负责人：贾喜梅

三、 财务报表附注

(一) 附注事项索引

事项	是或否	索引
1. 半年度报告所采用的会计政策与上年度财务报表是否变化	<input type="checkbox"/> 是 <input checked="" type="checkbox"/> 否	
2. 半年度报告所采用的会计估计与上年度财务报表是否变化	<input type="checkbox"/> 是 <input checked="" type="checkbox"/> 否	
3. 是否存在前期差错更正	<input type="checkbox"/> 是 <input checked="" type="checkbox"/> 否	
4. 企业经营是否存在季节性或者周期性特征	<input type="checkbox"/> 是 <input checked="" type="checkbox"/> 否	
5. 存在控制关系的关联方是否发生变化	<input type="checkbox"/> 是 <input checked="" type="checkbox"/> 否	
6. 合并财务报表的合并范围是否发生变化	<input type="checkbox"/> 是 <input checked="" type="checkbox"/> 否	
7. 是否存在证券发行、回购和偿还情况	<input type="checkbox"/> 是 <input checked="" type="checkbox"/> 否	
8. 是否存在向所有者分配利润的情况	<input type="checkbox"/> 是 <input checked="" type="checkbox"/> 否	
9. 是否根据会计准则的相关规定披露分部报告	<input type="checkbox"/> 是 <input checked="" type="checkbox"/> 否	
10. 是否存在半年度资产负债表日至半年度财务报告批准报出日之间的非调整事项	<input type="checkbox"/> 是 <input checked="" type="checkbox"/> 否	
11. 是否存在上年度资产负债表日以后所发生的或有负债和或有资产变化情况	<input type="checkbox"/> 是 <input checked="" type="checkbox"/> 否	
12. 是否存在企业结构变化情况	<input type="checkbox"/> 是 <input checked="" type="checkbox"/> 否	
13. 重大的长期资产是否转让或者出售	<input type="checkbox"/> 是 <input checked="" type="checkbox"/> 否	
14. 重大的固定资产和无形资产是否发生变化	<input type="checkbox"/> 是 <input checked="" type="checkbox"/> 否	
15. 是否存在重大的研究和开发支出	<input type="checkbox"/> 是 <input checked="" type="checkbox"/> 否	
16. 是否存在重大的资产减值损失	<input type="checkbox"/> 是 <input checked="" type="checkbox"/> 否	
17. 是否存在预计负债	<input type="checkbox"/> 是 <input checked="" type="checkbox"/> 否	

附注事项索引说明:

报告期内，公司未发生上述事项。

(二) 财务报表项目附注

2020年半年度财务报表附注

(金额单位: 人民币元)

一、公司基本情况

1、历史沿革

辽宁圣维机电科技股份有限公司(以下简称“本公司”或“公司”)由辽宁阳光实业集团有限公司(以下简称“阳光集团”)出资组建,于2006年10月19日取得鞍山市工商行政管理局核发的注册号为210300005014262的企业法人营业执照。

公司设立时注册资本人民币2,000.00万元,实收资本人民币2,000.00万元。2006年10月13日,鞍山新兴会计师事务所有限公司对设立时的股东出资进行了验证,并出具了“鞍新会验字(2006)第1029号”验资报告。

2007年10月,公司申请增加注册资本人民币1,000.00万元,新增注册资本由阳光集团认缴。2007年10月29日,鞍山新兴会计师事务所有限公司对本次增资进行了验证,并出具了“鞍新会验字(2007)第B2016号”验资报告。

2009年3月29日,阳光集团和自然人盛平签署股权转让协议,盛平受让阳光集团所持本公司的10%股权。此次股权转让后,阳光集团对本公司的持股比例变更为90.00%,盛平对本公司持股比例变更为10.00%。

2009年5月18日,公司申请增加注册资本2,000.00万元,由阳光集团认缴新增注册资1550万元,盛平认缴新增注册资本200.00万元,王晓宇认缴新增注册资本250万元,公司本次增资完成后,注册资本由原3,000.00万元增至5,000.00万元,其中阳光集团持股比例85.00%,盛平持股比例10.00%,王晓宇持股比例5.00%。2009年5月18日,鞍山新兴会计师事务所有限公司对本次增资进行了验证,并出具了“鞍新会验字(2009)第B1010号”验资报告。

2009年05月31日以原辽宁圣维机电科技有限公司审计后的净资产整体变更为股份有限公司,变更后的股权结构为:阳光集团出资4,250.00万元,占注册资本85%、盛平出资500.00万元,占注册资本10%、王晓宇出资250.00万元,占注册资本5%。2009年7月27日,北京兴华会计师事务所有限责任公司对本次整体变更进行了审验,并出具了“(2009)京会兴验字第2012号”验资报告。

2014年03月31日,公司召开2014年第二次临时股东大会,将辽宁阳光实业集团有限公司将其在公司拥有的4,250万股中10%的股份无偿转让于鞍山盛世阳光资产管理合伙企业(有限合伙)。变更后的股权结构为:阳光集团出资3,825.00万元,占注册资本76.50%、盛平出资500.00万元,占注册资本10%、鞍山盛世阳光资产管理合伙企业(有限合伙)出资425.00万元,占注册资本8.50%、王晓宇出资250.00万元,占注册资本5%。

公司于2016年10月17日换取五证合一的营业执照,统一社会信用代码:912103007948050371。

2、公司法定代表人:盛利。

3、注册资本:人民币伍仟万元整。

4、注册地址:鞍山市千山区达旗街12号。

5、公司的业务性质:制造业。

6、公司主要产品:人行门、自动旋转门、地铁屏蔽门、门窗等。

7、公司的母公司及实际控制人:母公司为辽宁阳光实业集团有限公司,实际控制人为自然人盛利。

8、经营范围

各种自动旋转门、工业自动门、快速卷帘门、防火门、防火卷帘门、气密门、地铁屏蔽门、车库门、物流装卸平台、各种门窗、五金件、电子门锁、电子产品、机电产品研发、生产及销售;自产产品的安装、调试、维修、技术咨询、技术培训;经营货物及技术进出口(以上项目需要审批的凭资质证经营);建筑幕墙、钢结构设计、安装;冶金氧枪、氧枪头、副枪系列产品、聚氨酯复合板、聚氨酯板研发、生产与销售;金属自助银亭框架研发、生产与销售。(依法需经批准的项目,经相关部门批准后方可开展经营活动)。

二、财务报表编制基础

(一) 编制基础

公司以持续经营为基础,根据实际发生的交易和事项,按照财政部发布的《企业会计准则—基本准则》及42项具体会计准则、企业会计准则应用指南、企业会计准则解释及其他相关规定(以下简称“企业会计准则”),以及中国证券监督管理委员会《公开发行证券的公司信息披露编报规则第15号——财务报告的一般规定》(2014年修订)的披露规定编制财务报表。

三、重要会计政策及会计估计

（一）遵循企业会计准则的声明

本公司所编制的财务报表符合企业会计准则的要求，真实、完整地反映了报告期公司的财务状况、经营成果、现金流量等有关信息。

（二）会计期间

自公历 1 月 1 日起至 12 月 31 日止为一个会计年度。

（三）营业周期

本公司以 12 个月作为一个营业周期，并以其作为资产和负债的流动性划分标准。

（四）记账本位币

本公司的记账本位币为人民币，编制财务报表采用的货币为人民币。本公司选定记账本位币的依据是主要业务收支的计价和结算币种。

（五）同一控制下和非同一控制下吸收合并的会计处理方法

1、同一控制下吸收合并

参与合并的企业在合并前后均受同一方或相同的多方最终控制且该控制并非暂时性的，为同一控制下的企业合并。合并日为合并方实际取得对被合并方控制权的日期。

在企业合并中取得的资产和负债，按照合并日被合并方在最终控制方合并财务报表中的账面价值计量。被合并各方采用的会计政策与本公司不一致的，合并方在合并日按照本公司会计政策进行调整，在此基础上按照调整后的账面价值确认。

在合并中取得的净资产账面价值与支付的合并对价账面价值（或发行股份面值总额）的差额，调整资本公积中的股本溢价，资本公积中的股本溢价不足冲减的，调整留存收益。

为进行企业合并而发生的各项直接相关费用，包括为进行合并而支付的审计费用、评估费用、法律服务费等，于发生时计入当期损益。

企业合并中发行权益性证券发生的手续费、佣金等，抵减权益性证券溢价收入，溢价收入不足冲减的，冲减留存收益。

通过多次交易分步实现的同一控制下吸收合并，属于“一揽子交易”的，本公司将各项交易作为一项取得控制权的交易进行会计处理。不属于“一揽子交易”的，取得控制权日，按照下列步骤进行会计处理：

（1）吸收合并日被合并方的账面价值，与达到合并前的长期股权投资账面价值加上合并日进一步取得股份新支付对价的账面价值之和的差额，调整资本公积（资本溢价或股本溢价），资本公积（资本溢价或股本溢价）不足冲减的，冲减留存收益。

（2）通过多次交易分步实现的同一控制下吸收合并，不属于“一揽子交易”的，取得控制权日，合并方在达到合并之前持有的长期股权投资，在取得日与合并方与被合并方同处于同一方最终控制之日孰晚日与合并日之间已确认有关损益、其他综合收益和其他所有者权益变动，分别冲减比较报表期间的期初留存收益或当期损益。

2、非同一控制下的吸收合并

参与合并的各方在合并前后不受同一方或相同的多方最终控制的，为非同一控制下的企业合并。

购买方在购买日对作为企业合并对价付出的资产、发生或承担的负债按照公允价值计量。公允价值与其账面价值的差额，计入当期损益。

购买方在购买日对合并成本进行分配，确认所取得的被购买方各项可辨认资产、负债及或有负债的

公允价值。

购买方对合并成本大于合并中取得的被购买方可辨认净资产公允价值份额的差额，确认为商誉；合并成本小于合并中取得的被购买方可辨认净资产公允价值份额的差额，经复核后，计入当期损益。

企业合并中取得的被购买方除无形资产外的其他各项资产（不仅限于被购买方原已确认的资产），其所带来的经济利益很可能流入本公司且公允价值能够可靠计量的，单独确认并按公允价值计量；公允价值能够可靠计量的无形资产，单独确认为无形资产并按公允价值计量；取得的被购买方除或有负债以外的其他各项负债，履行有关义务很可能导致经济利益流出本公司且公允价值能够可靠计量的，单独确认并按照公允价值计量；取得的被购买方或有负债，其公允价值能可靠计量的，单独确认为负债并按照公允价值计量。

对合并中取得的被购买方资产进行初始确认时，对被购买方拥有的但在其财务报表中未确认的无形资产进行充分辨认和合理判断，满足以下条件之一的，应确认为无形资产：（1）源于合同性权利或其他法定权利；（2）能够从被购买方中分离或者划分出来，并能单独或与相关合同、资产和负债一起，用于出售、转移、授予许可、租赁或交换。

购买方在企业合并中取得的被购买方的可抵扣暂时性差异，在购买日不符合递延所得税资产确认条件的，不予以确认。购买日后 12 个月内，如取得新的或进一步的信息表明购买日的相关情况已经存在，预期被购买方在购买日可抵扣暂时性差异带来的经济利益能够实现的，确认相关的递延所得税资产，同时减少商誉，商誉不足冲减的，差额部分确认为当期损益；除上述情况以外，确认与企业合并相关的递延所得税资产，计入当期损益。

非同一控制下企业合并，购买方为企业合并发生的审计、法律服务、评估咨询等中介费用以及其他相关管理费用，于发生时计入当期损益；购买方作为合并对价发行的权益性证券或债务性证券的交易费用，计入权益性证券或债务性证券的初始确认金额。

购买方通过多次交易分步实现非同一控制下企业合并的，属于“一揽子交易”的，本公司将各项交易作为一项取得控制权的交易进行会计处理。不属于“一揽子交易”的，对于购买日之前持有的被购买方的股权，按照该股权在购买日的公允价值进行重新计量，公允价值与其账面价值的差额计入当期投资收益；购买日之前持有的被购买方的股权涉及权益法核算下的其他综合收益等的，与其相关的其他综合收益等转为购买日所属当期收益。由于被投资方重新计量设定收益计划净负债或资产变动而产生的其他综合收益除外。

购买日之前持有的股权投资，采用金融工具确认和计量准则进行会计处理的，原持有股权的公允价值与账面价值的差额与原计入其他综合收益的累计公允价值变动全部转入改按成本法核算的当期投资损益。

3、将多次交易事项判断为一揽子交易的判断标准

本公司将多次交易事项判断为一揽子交易的判断标准如下：

- （1）这些交易是同时或者在考虑了彼此影响的情况下订立的；
- （2）这些交易整体才能达成一项完整的商业结果；
- （3）一项交易的发生取决于其他至少一项交易的发生；
- （4）一项交易单独考虑时是不经济的，但是和其他交易一并考虑时是经济的。

（六）合营安排的分类及共同经营的会计处理方法

合营安排指一项由两个或两个以上的参与方共同控制的安排。共同控制，是指按照相关约定对某项安排所共有的控制，并且该安排的相关活动必须经过分享控制权的参与方一致同意后才能决策。在判断

是否存在共同控制时，应该首先判断所有参与方或参与方组合是否集体控制该安排，其次判断该安排相关活动的决策是否必须经过这些集体控制该安排的参与方一致同意。

本公司根据在合营安排中享有的权利和承担的义务确定合营安排的分类。合营安排分为共同经营和合营企业。

共同经营，是指合营方享有该安排相关资产且承担该安排相关负债的合营安排。本公司确认其与共同经营中利益份额相关的下列项目，并按照相关企业会计准则的规定进行会计处理：

- 1、确认单独所持有的资产，以及按其份额确认共同持有的资产；
- 2、确认单独所承担的负债，以及按其份额确认共同承担的负债；
- 3、确认出售其享有的共同经营产出份额所产生的收入；
- 4、按其份额确认共同经营因出售产出所产生的收入；
- 5、确认单独所发生的费用，以及按其份额确认共同经营发生的费用。

（七）现金及现金等价物的确定标准

在编制现金流量表时，将库存现金以及可以随时用于支付的存款确认为现金。现金等价物是指持有的期限短（一般是指从购买日起三个月内到期）、流动性强、易于转换为已知金额现金及价值变动风险很小的投资。

（八）外币业务和外币报表折算

1、外币业务折算

外币业务采用交易发生日的即期汇率作为折算汇率将外币金额折合成人民币记账。

外币货币性项目余额按资产负债表日即期汇率折算，由此产生的汇兑差额，除属于与购建符合资本化条件的资产相关的外币专门借款产生的汇兑差额按照借款费用资本化的原则处理外，均计入当期损益。以历史成本计量的外币非货币性项目，仍采用交易发生日的即期汇率折算，不改变其记账本位币金额。以公允价值计量的外币非货币性项目，采用公允价值确定日的即期汇率折算，由此产生的汇兑差额计入当期损益或其他综合收益。

2、外币报表折算

资产负债表中的资产和负债项目，采用资产负债表日的即期汇率折算；所有者权益项目除“未分配利润”项目外，其他项目采用发生时的即期汇率折算。利润表中的收入和费用项目，采用交易发生日的即期汇率折算。按照上述折算产生的外币财务报表折算差额，在其他综合收益项目下单独列示“外币报表折算差额”项目。

处置境外经营时，将资产负债表中其他综合收益项目下列示的、与该境外经营相关的外币财务报表折算差额，自其他综合收益项目转入处置当期损益；部分处置境外经营的，按处置的比例计算处置部分的外币财务报表折算差额，转入处置当期损益。

（九）金融工具

金融工具包括金融资产、金融负债和权益工具。

1、金融工具的分类

自 2019 年 1 月 1 日起适用的会计政策

根据本公司管理金融资产的业务模式和金融资产的合同现金流量特征，金融资产于初始确认时分类为：以摊余成本计量的金融资产、以公允价值计量且其变动计入其他综合收益的金融资产（债务工具）和以公允价值计量且其变动计入当期损益的金融资产。

业务模式是以收取合同现金流量为目标且合同现金流量仅为对本金和以未偿付本金金额为基础的利息的支付的，分类为以摊余成本计量的金融资产；业务模式既以收取合同现金流量又以出售该金融资产为目标且合同现金流量仅为对本金和以未偿付本金金额为基础的利息的支付的，分类为以公允价值计量且其变动计入其他综合收益的金融资产（债务工具）；除此之外的其他金融资产，分类为以公允价值计量且其变动计入当期损益的金融资产。

对于非交易性权益工具投资，本公司在初始确认时确定是否将其指定为以公允价值计量且其变动计入其他综合收益的金融资产（权益工具）。在初始确认时，为了能够消除或显著减少会计错配，可以将金融资产指定为以公允价值计量且其变动计入当期损益的金融资产。

金融负债于初始确认时分类为：以公允价值计量且其变动计入当期损益的金融负债和以摊余成本计量的金融负债。

符合以下条件之一的金融负债可在初始计量时指定为以公允价值计量且其变动计入当期损益的金融负债：

- 1) 该项指定能够消除或显著减少会计错配。
- 2) 根据正式书面文件载明的企业风险管理或投资策略，以公允价值为基础对金融负债组合或金融资产和金融负债组合进行管理和业绩评价，并在企业内部以此为基础向关键管理人员报告。
- 3) 该金融负债包含需单独分拆的嵌入衍生工具。

按照上述条件，本公司指定的这类金融负债主要包括：（具体描述指定的情况）

2019 年 1 月 1 日前适用的会计政策

金融资产和金融负债于初始确认时分类为：以公允价值计量且其变动计入当期损益的金融资产或金融负债，包括交易性金融资产或金融负债和直接指定为以公允价值计量且其变动计入当期损益的金融资产或金融负债；持有至到期投资；应收款项；可供出售金融资产；其他金融负债等。

2、金融工具的确认依据和计量方法

自 2019 年 1 月 1 日起适用的会计政策

(1) 以摊余成本计量的金融资产

以摊余成本计量的金融资产包括应收票据、应收账款、其他应收款、长期应收款、债权投资等，按公允价值进行初始计量，相关交易费用计入初始确认金额；不包含重大融资成分的应收账款以及本公司决定不考虑不超过一年的融资成分的应收账款，以合同交易价格进行初始计量。

持有期间采用实际利率法计算的利息计入当期损益。收回或处置时，将取得的价款与该金融资产账面价值之间的差额计入当期损益。

(2) 以公允价值计量且其变动计入其他综合收益的金融资产（债务工具）

以公允价值计量且其变动计入其他综合收益的金融资产（债务工具）包括应收款项融资、其他债权投资等，按公允价值进行初始计量，相关交易费用计入初始确认金额。该金融资产按公允价值进行后续计量，公允价值变动除采用实际利率法计算的利息、减值损失或利得和汇兑损益之外，均计入其他综合收益。终止确认时，之前计入其他综合收益的累计利得或损失从其他综合收益中转出，计入当期损益。

(3) 以公允价值计量且其变动计入其他综合收益的金融资产（权益工具）以公允价值计量且其变动计入其他综合收益的金融资产（权益工具）包括其他权益工具投资等，按公允价值进行初始计量，相关交易费用计入初始确认金额。该金融资产按公允价值进行后续计量，公允价值变动计入其他综合收益。取得的股利计入当期损益。

终止确认时，之前计入其他综合收益的累计利得或损失从其他综合收益中转出，计入留存收益。

(4) 以公允价值计量且其变动计入当期损益的金融资产

以公允价值计量且其变动计入当期损益的金融资产包括交易性金融资产、衍生金融资产、其他非流动金融资产等，按公允价值进行初始计量，相关交易费用计入当期损益。该金融资产按公允价值进行后续计量，

公允价值变动计入当期损益。终止确认时，其公允价值与初始入账金额之间的差额确认为投资收益，同时调整公允价值变动损益。

(5) 以公允价值计量且其变动计入当期损益的金融负债

以公允价值计量且其变动计入当期损益的金融负债包括交易性金融负债、衍生金融负债等，按公允价值进行初始计量，相关交易费用计入当期损益。该金融负债按公允价值进行后续计量，公允价值变动计入当期损益。终止确认时，其公允价值与初始入账金额之间的差额确认为投资收益，同时调整公允价值变动损益。

(6) 以摊余成本计量的金融负债

以摊余成本计量的金融负债包括短期借款、应付票据、应付账款、其他应付款、长期借款、应付债券、长期应付款，按公允价值进行初始计量，相关交易费用计入初始确认金额。

持有期间采用实际利率法计算的利息计入当期损益。

终止确认时，将支付的对价与该金融负债账面价值之间的差额计入当期损益。

2019 年 1 月 1 日前适用的会计政策

(1) 以公允价值计量且其变动计入当期损益的金融资产（金融负债）

取得时以公允价值（扣除已宣告但尚未发放的现金股利或已到付息期但尚未领取的债券利息）作为初始确认金额，相关的交易费用计入当期损益。

持有期间将取得的利息或现金股利确认为投资收益，期末将公允价值变动计入当期损益。

处置时，其公允价值与初始入账金额之间的差额确认为投资收益，同时调整公允价值变动损益。

(2) 持有至到期投资

取得时按公允价值（扣除已到付息期但尚未领取的债券利息）和相关交易费用之和作为初始确认金额。

持有期间按照摊余成本和实际利率计算确认利息收入，计入投资收益。实际利率在取得时确定，在该预期存续期间或适用的更短期间内保持不变。

处置时，将所取得价款与该投资账面价值之间的差额计入投资收益。

(3) 应收款项

公司对外销售商品或提供劳务形成的应收债权，以及公司持有的其他企业的不包括在活跃市场上有报价的债务工具的债权，包括应收账款、其他应收款等，以向购货方应收的合同或协议价款作为初始确认金额；具有融资性质的，按其现值进行初始确认。

收回或处置时，将取得的价款与该应收款项账面价值之间的差额计入当期损益。

(4) 可供出售金融资产

取得时按公允价值（扣除已宣告但尚未发放的现金股利或已到付息期但尚未领取的债券利息）和相关交易费用之和作为初始确认金额。

持有期间将取得的利息或现金股利确认为投资收益。期末以公允价值计量且将公允价值变动计入其他综合收益。但是，在活跃市场中没有报价且其公允价值不能可靠计量的权益工具投资，以及与该权益工具挂钩并须通过交付该权益工具结算的衍生金融资产，按照成本计量。

处置时，将取得的价款与该金融资产账面价值之间的差额，计入投资损益；同时，将原直接计入其他综合收益的公允价值变动累计额对应处置部分的金额转出，计入当期损益。

(5) 其他金融负债

按其公允价值和相关交易费用之和作为初始确认金额。采用摊余成本进行后续计量。

3、金融资产转移的确认依据和计量方法

公司发生金融资产转移时，如已将金融资产所有权上几乎所有的风险和报酬转移给转入方，则终止确认该金融资产；如保留了金融资产所有权上几乎所有的风险和报酬的，则不终止确认该金融资产。

在判断金融资产转移是否满足上述金融资产终止确认条件时，采用实质重于形式的原则。公司将金融资产转移区分为金融资产整体转移和部分转移。金融资产整体转移满足终止确认条件的，将下列两项金额的差额计入当期损益：

- (1) 所转移金融资产的账面价值；
- (2) 因转移而收到的对价，与原直接计入所有者权益的公允价值变动累计额（涉及转移的金融资产为可供出售金融资产的情形）之和。

金融资产部分转移满足终止确认条件的，将所转移金融资产整体的账面价值，在终止确认部分和未终止确认部分之间，按照各自的相对公允价值进行分摊，并将下列两项金额的差额计入当期损益：

- (1) 终止确认部分的账面价值；
- (2) 终止确认部分的对价，与原直接计入所有者权益的公允价值变动累计额中对应终止确认部分的金额（涉及转移的金融资产为可供出售金融资产的情形）之和。

金融资产转移不满足终止确认条件的，继续确认该金融资产，所收到的对价确认为一项金融负债。

4、金融负债终止确认条件

金融负债的现时义务全部或部分已经解除的，则终止确认该金融负债或其一部分；本公司若与债权人签定协议，以承担新金融负债方式替换现存金融负债，且新金融负债与现存金融负债的合同条款实质上不同的，则终止确认现存金融负债，并同时确认新金融负债。

对现存金融负债全部或部分合同条款作出实质性修改的，则终止确认现存金融负债或其一部分，同时将修改条款后的金融负债确认为一项新金融负债。

金融负债全部或部分终止确认时，终止确认的金融负债账面价值与支付对价（包括转出的非现金资产或承担的新金融负债）之间的差额，计入当期损益。

本公司若回购部分金融负债的，在回购日按照继续确认部分与终止确认部分的相对公允价值，将该金融负债整体的账面价值进行分配。分配给终止确认部分的账面价值与支付的对价（包括转出的非现金资产或承担的新金融负债）之间的差额，计入当期损益。

5、金融资产和金融负债的公允价值的确定方法

存在活跃市场的金融工具，以活跃市场中的报价确定其公允价值。不存在活跃市场的金融工具，采用估值技术确定其公允价值。在估值时，本公司采用在当前情况下适用并且有足够可利用数据和其他信息支持的估值技术，选择与市场参与者在相关资产或负债的交易中所考虑的资产或负债特征相一致的输入值，并优先使用相关可观察输入值。只有在相关可观察输入值无法取得或取得不切实可行的情况下，才使用不可观察输入值。

6、金融资产（不含应收款项）减值的测试方法及会计处理方法

自 2019 年 1 月 1 日起适用的会计政策

本公司考虑所有合理且有依据的信息，包括前瞻性信息，以单项或组合的方式对以摊余成本计量的金融资产和以公允价值计量且其变动计入其他综合收益的金融资产（债务工具）的预期信用损失进行估计。预期信用损失的计量取决于金融资产自初始确认后是否发生信用风险显著增加。

如果该金融工具的信用风险自初始确认后已显著增加，本公司按照相当于该金融工具整个存续期内预期信用损失的金额计量其损失准备；如果该金融工具的信用风险自初始确认后并未显著增加，本公司按照相当于该金融工具未来 12 个月内预期信用损失的金额计量其损失准备。由此形成的损失准备的增加或转回金额，作为减值损失或利得计入当期损益。

通常逾期超过 30 日，本公司即认为该金融工具的信用风险已显著增加，除非有确凿证据证明该金融工具的信用风险自初始确认后并未显著增加。如果金融工具于资产负债表日的信用风险较低，本公司即认为该金融工具的信用风险自初始确认后并未显著增加。

2019 年 1 月 1 日前适用的会计政策

除以公允价值计量且其变动计入当期损益的金融资产外，本公司于资产负债表日对金融资产的账面价值进行检查，如果有客观证据表明某项金融资产发生减值的，计提减值准备。

- (1) 可供出售金融资产的减值准备：

期末如果可供出售金融资产的公允价值发生严重下降，或在综合考虑各种相关因素后，预期这种下降趋势属于非暂时性的，就认定其已发生减值，将原直接计入所有者权益的公允价值下降形成的累计损失一并转出，确认减值损失。

对于已确认减值损失的可供出售债务工具，在随后的会计期间公允价值已上升且客观上与确认原减值损失确认后发生的事项有关的，原确认的减值损失予以转回，计入当期损益。

可供出售权益工具投资发生的减值损失，不通过损益转回。

(2) 持有至到期投资的减值准备：

持有至到期投资减值损失的计量比照应收款项减值损失计量方法处理。

(十) 应收款项

应收款项包括应收账款、其他应收款。

期末如果有客观证据表明应收款项发生减值，则将其账面价值减记至可收回金额，减记的金额确认为资产减值损失，计入当期损益。可收回金额是通过对其未来现金流量（不包括尚未发生的信用损失）按原实际利率折现确定，并考虑相关担保物的价值（扣除预计处置费用等）。原实际利率是初始确认该应收款项时计算确定的实际利率。短期应收款项的预计未来现金流量与其现值相差很小，在确定相关减值损失时，不对其预计未来现金流量进行折现。

1、单项金额重大并单项计提坏账准备的应收款项

单项金额重大的判断依据或金额标准：	期末对于单项金额重大的应收款项（包括应收账款、其他应收款）单独进行减值测试。如有客观证据表明其发生了减值的，根据其未来现金流量现值低于其账面价值的差额，确认减值损失，计提坏账准备。
单项金额重大并单项计提坏账准备的计提方法：	单项金额重大是指：300.00 万元及以上。 根据其未来现金流量现值低于其账面价值的差额，确认减值损失，计提坏账准备。

2、按信用风险特征组合计提坏账准备的应收款项

对于单项金额非重大的应收款项，与经单独测试后未减值的应收款项一起按信用风险特征划分为若干组合，根据以前年度与之相同或相类似的、具有类似信用风险特征的应收账款组合的实际损失率为基础，结合现时情况确定本期各项组合计提坏账准备的比例，据此计算本期应计提的坏账准备。

确定组合的依据	
组合 1	账龄组合
组合 2	集团内关联方
组合 3	职工借款及备用金
按组合计提坏账准备的计提方法	
组合 1	账龄分析法
组合 2	不计提
组合 3	不计提

组合中，采用账龄分析法计提坏账准备的：

账龄	应收账款计提比例（%）	其他应收款计提比例（%）
3 个月以内	不计提	不计提
3 个月—1 年（含 1 年）	3.00%	3.00%
1—2 年（含 2 年）	5.00%	5.00%
2—3 年（含 3 年）	10.00%	10.00%

3—4 年（含 4 年）	30.00%	30.00%
4—5 年（含 5 年）	80.00%	80.00%
5 年以上	100.00%	100.00%

3、单项金额不重大但单独计提坏账准备的应收款项

单项计提坏账准备的理由	账龄时间较长、金额比较小且存在客观证据表明发生了减值。
坏账准备的计提方法	根据预计未来现金流量现值低于其账面价值的差额，确认减值损失，计提坏账准备。

（十一）存货

1、存货的分类

存货分类为：在途物资、原材料、周转材料、库存商品、在产品、发出商品、委托加工物资、消耗性生物资产等。

2、取得和发出存货的计价方法

取得存货时按照成本进行计量。存货成本包括采购成本、加工成本和其他成本。

存货发出时按月末一次加权平均法计价。

3、存货可变现净值的确定依据及存货跌价准备的计提方法

期末对存货进行全面清查后，按存货的成本与可变现净值孰低提取或调整存货跌价准备。

产成品、库存商品和用于出售的材料等直接用于出售的商品存货，在正常生产经营过程中，以该存货的估计售价减去估计的销售费用和相关税费后的金额，确定其可变现净值；需要经过加工的材料存货，在正常生产经营过程中，以所生产的产成品的估计售价减去至完工时估计将要发生的成本、估计的销售费用和相关税费后的金额，确定其可变现净值；为执行销售合同或者劳务合同而持有的存货，其可变现净值以合同价格为基础计算，若持有存货的数量多于销售合同订购数量的，超出部分的存货的可变现净值以一般销售价格为基础计算。

期末按照单个存货项目计提存货跌价准备；但对于数量繁多、单价较低的存货，按照存货类别计提存货跌价准备；与在同一地区生产和销售的产品系列相关、具有相同或类似最终用途或目的，且难以与其他项目分开计量的存货，则合并计提存货跌价准备。

以前减记存货价值的影响因素已经消失的，减记的金额予以恢复，并在原已计提的存货跌价准备金额内转回，转回的金额计入当期损益。

4、存货的盘存制度

采用永续盘存制

5、低值易耗品和包装物的摊销方法

（1）低值易耗品采用一次转销法；

（2）包装物采用一次转销法。

（十二）持有待售资产

1、持有待售的非流动资产或处置组的确认标准

公司主要通过出售（包括具有商业实质的非货币性资产交换，下同）而非持续使用一项非流动资产或处置组收回其账面价值的，应当将其划分为持有待售类别。

公司将同时满足下列条件的非流动资产或处置组划分为持有待售类别：

(1) 根据类似交易中出售此类资产或处置组的惯例，在当前状况下即可立即出售；

(2) 出售极可能发生，即公司已经就一项出售计划作出决议且获得确定的购买承诺，预计出售将在一年内完成。有关规定要求公司相关权力机构或者监管部门批准后方可出售的，已经获得批准。

确定的购买承诺，是指公司与其他方签订的具有法律约束力的购买协议，该协议包含交易价格、时间和足够严厉的违约惩罚等重要条款，使协议出现重大调整或者撤销的可能性极小。

2、持有待售的非流动资产或处置组的会计处理方法

公司初始计量或在资产负债表日重新计量持有待售的非流动资产或处置组时，其账面价值高于公允价值减去出售费用后的净额的，将账面价值减记至公允价值减去出售费用后的净额，减记的金额确认为资产减值损失，计入当期损益，同时计提持有待售资产减值准备。

(1) 对于持有待售的固定资产，应当调整该项固定资产的预计净残值，使该项固定资产的预计净残值能够反映其公允价值减去处置费用后的金额，但不得超过符合持有待售条件时该项固定资产的原账面价值，原账面价值高于调整后预计净残值的差额，应作为资产减值损失计入当期损益。持有待售的固定资产不计提折旧，按照账面价值与公允价值减去处置费用后的净额孰低进行计量。

(2) 对于持有待售的联营企业或合营企业的权益性投资，自划分至持有待售之日起，停止按权益法核算。

3、不再满足持有待售确认条件时的会计处理

(1) 某项资产或处置组被划归为持有待售，但后来不再满足持有待售固定资产确认条件的，本公司停止将其划归为持有待售，并按照下列两项金额中较低者计量：

①该资产或处置组被划归为持有待售之前的账面价值，按照其假定在没有被划归为持有待售的情况下原应确认的折旧、摊销或减值进行调整后的金额；

②决定不再出售之日的再收回金额。

(2) 已划分为持有待售的对联营企业或合营企业的权益性投资，不再符合持有待售资产分类条件的，本公司从其被分类为持有待售资产之日起采用权益法进行追溯调整。

4、其他持有待售非流动资产的会计处理

符合持有待售条件的无形资产等其他非流动资产，比照上述原则处理，此处所指其他非流动资产不包括递延所得税资产、职工薪酬形成的资产、《企业会计准则第 22 号——金融工具确认和计量》规范的金融资产、以公允价值计量的投资性房地产和生物资产、保险合同中产生的合同权利。

(十三) 长期股权投资

1、长期股权投资的分类及其判断依据

(1) 长期股权投资的分类

长期股权投资分为三类，即是指投资方对被投资单位实施控制、重大影响的权益性投资，以及对其合营企业的权益性投资。

(2) 长期股权投资类别的判断依据

①确定对被投资单位控制的依据：

控制是指投资方拥有被投资方的权力，通过参与被投资方的相关活动而享有可变回报，并且有能力运用对被投资方的权力影响其回报金额。相关活动，是指对被投资方的回报产生重大影响的活动。

被投资方的相关活动根据具体情况进行判断，通常包括商品或劳务的销售和购买、金融资产的管理、资产的购买和处置、研究与开发活动以及融资活动等。

在综合考虑被投资方的设立目的、被投资方的相关活动以及如何对相关活动作出决策、本公司享有的权利是否使其目前有能力主导被投资方的相关活动、是否通过参与被投资方的相关活动而享有可变回报、是否有能力运用对被投资方的权力影响其回报金额以及与其他方的关系等基础上对是否控制被投资方进行判断。一旦相关事实和情况的变化导致控制所涉及的相关要素发生变化的，将进行重新评估。

在判断是否拥有对被投资方的权力时，仅考虑与被投资方相关的实质性权利，包括自身所享有的实质性权利以及其他方所享有的实质性权利。

②确定对被投资单位具有重大影响的依据：

重大影响，是指对一个企业的财务和经营决策有参与决策的权力，但并不能够控制或者与其他方一起共同控制这些政策的制定。

公司通常通过以下一种或几种情形判断是否对被投资单位具有重大影响：

A、在被投资单位的董事会或类似权力机构中派有代表。在这种情况下，由于在被投资单位的董事会或类似权力机构中派有代表，并相应享有实质性的参与决策权，投资方可以通过该代表参与被投资单位财务和经营政策的制定，达到对被投资单位施加重大影响。

B、参与被投资单位财务和经营政策制定过程。这种情况下，在制定政策过程中可以为其自身利益提出建议和意见，从而可以对被投资单位施加重大影响。

C、与被投资单位之间发生重要交易。有关的交易因对被投资单位的日常经营具有重要性，进而一定程度上可以影响到被投资单位的生产经营决策。

D、向被投资单位派出管理人员。在这种情况下，管理人员有权力主导被投资单位的相关活动，从而能够对被投资单位施加重大影响。

E、向被投资单位提供关键技术资料。因被投资单位的生产经营需要依赖投资方的技术或技术资料，表明投资方对被投资单位具有重大影响。

公司在判断是否对被投资方具有重大影响时，不限于是否存在上述一种或多种情形，还需要综合考虑所有事实和情况来做出综合的判断。

投资方对被投资单位具有重大影响的权益性投资，即对联营企业投资。

③确定被投资单位是否为合营企业的依据：

本公司的合营企业是指本公司仅对合营安排的净资产享有权利。

合营安排的定义、分类以及共同控制的判断标准详见本附注三、（六）。

2、长期股权投资初始成本的确定

以支付现金方式取得的长期股权投资，按照实际支付的购买价款作为初始投资成本。初始投资成本包括与取得长期股权投资直接相关的费用、税金及其他必要支出。

以发行权益性证券取得的长期股权投资，按照发行权益性证券的公允价值作为初始投资成本。

在非货币性资产交换具备商业实质和换入资产或换出资产的公允价值能够可靠计量的前提下，非货币性资产交换换入的长期股权投资以换出资产的公允价值为基础确定其初始投资成本，除非有确凿证据表明换入资产的公允价值更加可靠；不满足上述前提的非货币性资产交换，以换出资产的账面价值和应

支付的相关税费作为换入长期股权投资的初始投资成本。

通过债务重组取得的长期股权投资，其初始投资成本按照公允价值为基础确定。

3、长期股权投资的后续计量及损益确认方法

本公司能够对被投资单位实施控制的长期股权投资采用成本法核算。

采用成本法核算的长期股权投资按照初始投资成本计价。追加或收回投资调整长期股权投资的成本。被投资单位宣告分派的现金股利或利润，确认为当期投资收益。

对合营企业和联营企业的长期股权投资，采用权益法核算。初始投资成本大于投资时应享有被投资单位可辨认净资产公允价值份额的差额，不调整长期股权投资的初始投资成本；初始投资成本小于投资时应享有被投资单位可辨认净资产公允价值份额的差额，计入当期损益，同时调整长期股权投资的成本。

本公司取得长期股权投资后，按照应享有或应分担的被投资单位实现的净损益和其他综合收益的份额，分别确认投资收益和其他综合收益，同时调整长期股权投资的账面价值；本公司按照被投资单位宣告分派的利润或现金股利计算应享有的部分，相应减少长期股权投资的账面价值；本公司对于被投资单位除净损益、其他综合收益和利润分配以外所有者权益的其他变动，调整长期股权投资的账面价值并计入所有者权益。

本公司在确认应享有被投资单位净损益的份额时，以取得投资时被投资单位可辨认净资产的公允价值为基础，对被投资单位的净利润进行调整后确认。

被投资单位采用的会计政策及会计期间与本公司不一致的，按照本公司的会计政策及会计期间对被投资单位的财务报表进行调整，并据以确认投资收益和其他综合收益等。

本公司确认被投资单位发生的净亏损，以长期股权投资的账面价值以及其他实质上构成对被投资单位净投资的长期权益减记至零为限，本公司负有承担额外损失义务的除外。

被投资单位以后实现净利润的，本公司在其收益分享额弥补未确认的亏损分担额后，恢复确认收益分享额。

本公司计算确认应享有或应分担被投资单位的净损益时，与联营企业、合营企业之间发生的未实现内部交易损益按照应享有的比例计算归属于本公司的部分，予以抵销，在此基础上确认投资收益。

本公司与被投资单位发生的未实现内部交易损失，按照《企业会计准则第 8 号——资产减值》等的有关规定属于资产减值损失的，全额确认交易损失。

本公司因追加投资等原因能够对被投资单位施加重大影响或实施共同控制但不构成控制的，按照《企业会计准则第 22 号——金融工具确认和计量》确定的原持有的股权投资的公允价值加上新增投资成本之和，作为改按权益法核算的初始投资成本。原持有的股权投资分类为可供出售金融资产的，其公允价值与账面价值之间的差额，以及原计入其他综合收益的累计公允价值变动转入改按权益法核算的当期损益。

本公司因处置部分股权投资等原因丧失了对被投资单位的共同控制或重大影响的，处置后的剩余股权改按《企业会计准则第 22 号——金融工具确认和计量》核算，其在丧失共同控制或重大影响之日的公允价值与账面价值之间的差额计入当期损益。原股权投资因采用权益法核算而确认的其他综合收益，在终止采用权益法核算时采用与被投资单位直接处置相关资产或负债相同的基础进行会计处理。

本公司因处置部分权益性投资等原因丧失了对被投资单位的控制的，在编制个别财务报表时，处置后的剩余股权能够对被投资单位实施共同控制或施加重大影响的，改按权益法核算，并对该剩余股权视同自取得时即采用权益法核算进行调整；处置后的剩余股权不能对被投资单位实施共同控制或施加重大影响的，改按《企业会计准则第 22 号——金融工具确认和计量》的有关规定进行会计处理。

处置长期股权投资，其账面价值与实际取得价款之间的差额，计入当期损益。采用权益法核算的长

期股权投资，在处置该项投资时，采用与被投资单位直接处置相关资产或负债相同的基础，按相应比例对原计入其他综合收益的部分进行会计处理。

（十四）固定资产

1、固定资产确认条件

固定资产指为生产商品、提供劳务、出租或经营管理而持有，并且使用寿命超过一个会计年度的有形资产。固定资产分类为：房屋及建筑物、机器设备、电子设备、运输设备、其他设备。固定资产在同时满足下列条件时予以确认：（1）与该固定资产有关的经济利益很可能流入企业；（2）该固定资产的成本能够可靠地计量。

2、折旧方法

固定资产折旧采用年限平均法分类计提，根据固定资产类别、预计使用寿命和预计净残值率确定折旧率。如固定资产各组成部分的使用寿命不同或者以不同方式为企业提供服务，则选择不同折旧率或折旧方法，分别计提折旧。

类别	折旧方法	折旧年限（年）	残值率（%）	年折旧率（%）
房屋及建筑物	年限平均法	10—40	3.00%	2.43%—9.70%
机器设备	年限平均法	10	3.00%	9.70%
运输设备	年限平均法	6	3.00%	16.17%
办公及其他设备	年限平均法	5	3.00%	19.00%

3、融资租入固定资产的认定依据、计价方法、折旧方法

公司与租赁方所签订的租赁协议条款中规定了下列条件之一的，确认为融资租入资产：

- （1）租赁期满后租赁资产的所有权归属于本公司；
- （2）公司具有购买资产的选择权，购买价款远低于行使选择权时该资产的公允价值；
- （3）租赁期占所租赁资产使用寿命的大部分；
- （4）租赁开始日的最低租赁付款额现值，与该资产的公允价值不存在较大的差异。

在承租开始日，将租赁资产公允价值与最低租赁付款额现值两者中较低者作为租入资产的入账价值，将最低租赁付款额作为长期应付款的入账价值，其差额作为未确认的融资费。

融资租赁方式租入的固定资产，能合理确定租赁期届满时将会取得租赁资产所有权的，在租赁资产尚可使用年限内计提折旧；无法合理确定租赁期届满时能够取得租赁资产所有权的，在租赁期与租赁资产尚可使用年限两者中较短的期间内计提折旧。

（十五）在建工程

在建工程以立项项目分类核算。

在建工程项目按建造该项资产达到预定可使用状态前所发生的全部支出，作为固定资产的入账价值。所建造的固定资产在建工程已达到预定可使用状态，但尚未办理竣工决算的，自达到预定可使用状态之日起，根据工程预算、造价或者工程实际成本等，按估计的价值转入固定资产，并按本公司固定资产折旧政策计提固定资产的折旧，待办理竣工决算后，再按实际成本调整原来的暂估价值，但不调整原已计提的折旧额。

（十六）借款费用

1、借款费用资本化的确认原则

借款费用，包括借款利息、折价或者溢价的摊销、辅助费用以及因外币借款而发生的汇兑差额等。

公司发生的借款费用，可直接归属于符合资本化条件的资产的购建或者生产的，予以资本化，计入相关资产成本；其他借款费用，在发生时根据其发生额确认为费用，计入当期损益。

符合资本化条件的资产，是指需要经过相当长时间的购建或者生产活动才能达到预定可使用或者可销售状态的固定资产、投资性房地产和存货等资产。

借款费用同时满足下列条件时开始资本化：

(1) 资产支出已经发生，资产支出包括为购建或者生产符合资本化条件的资产而以支付现金、转移非现金资产或者承担带息债务形式发生的支出；

(2) 借款费用已经发生；

(3) 为使资产达到预定可使用或者可销售状态所必要的购建或者生产活动已经开始。

2、借款费用资本化期间

资本化期间，指从借款费用开始资本化时点到停止资本化时点的期间，借款费用暂停资本化的期间不包括在内。

当购建或者生产符合资本化条件的资产达到预定可使用或者可销售状态时，借款费用停止资本化。

当购建或者生产符合资本化条件的资产中部分项目分别完工且可单独使用时，该部分资产借款费用停止资本化。

购建或者生产的资产各部分分别完工，但必须等到整体完工后才可使用或可对外销售的，在该资产整体完工时停止借款费用资本化。

3、借款费用暂停资本化期间

符合资本化条件的资产在购建或生产过程中发生的非正常中断、且中断时间连续超过 3 个月的，则借款费用暂停资本化；该项中断如是所购建或生产的符合资本化条件的资产达到预定可使用状态或者可销售状态必要的程序，则借款费用继续资本化。在中断期间发生的借款费用确认为当期损益，直至资产的购建或者生产活动重新开始后借款费用继续资本化。

4、借款费用资本化金额的计算方法

对于为购建或者生产符合资本化条件的资产而借入的专门借款，以专门借款当期实际发生的借款费用及其辅助费，减去尚未动用的借款资金存入银行取得的利息收入或进行暂时性投资取得的投资收益后的金额，来确定借款费用的资本化金额。

对于为购建或者生产符合资本化条件的资产而占用的一般借款，根据累计资产支出超过专门借款部分的资产支出加权平均数乘以所占用一般借款的资本化率，计算确定一般借款应予资本化的利息金额。资本化率根据一般借款加权平均利率计算确定。

借款存在折价或者溢价的，按照实际利率法确定每一会计期间应摊销的折价或者溢价金额，调整每期利息金额。

(十七) 无形资产

1、无形资产的计价方法

(1) 取得无形资产时按成本进行初始计量

外购无形资产的成本，包括购买价款、相关税费以及直接归属于使该项资产达到预定用途所发生的其他支出。购买无形资产的价款超过正常信用条件延期支付，实质上具有融资性质的，无形资产的成本

以购买价款的现值为基础确定。

债务重组取得债务人用以抵债的无形资产，以该无形资产的公允价值为基础确定其入账价值，并将重组债务的账面价值与该用以抵债的无形资产公允价值之间的差额，计入当期损益；

在非货币性资产交换具备商业实质且换入资产或换出资产的公允价值能够可靠计量的前提下，非货币性资产交换换入的无形资产以换出资产的公允价值为基础确定其入账价值，除非有确凿证据表明换入资产的公允价值更加可靠；不满足上述前提的非货币性资产交换，以换出资产的账面价值和应支付的相关税费作为换入无形资产的成本，不确认损益。

以同一控制下的企业吸收合并方式取得的无形资产按被合并方的账面价值确定其入账价值；以非同一控制下的企业吸收合并方式取得的无形资产按公允价值确定其入账价值。

内部自行开发的无形资产，其成本包括：开发该无形资产时耗用的材料、劳务成本、注册费、在开发过程中使用的其他专利权和特许权的摊销以及满足资本化条件的利息费用，以及为使该无形资产达到预定用途前所发生的其他直接费用。

(2) 后续计量

在取得无形资产时分析判断其使用寿命。

对于使用寿命有限的无形资产，在为企业带来经济利益的期限内按直线法摊销；无法预见无形资产为企业带来经济利益期限的，视为使用寿命不确定的无形资产，不予摊销。

无形资产减值测试见本附注“三、(二十一)长期资产减值”。

2、使用寿命有限的无形资产的使用寿命估计情况

每期末，对使用寿命有限的无形资产的使用寿命及摊销方法进行复核。

项目	预计使用寿命	依据
土地使用权	土地使用年限	
软件	5 年	

经复核，本年期末无形资产的使用寿命及摊销方法与以前估计未有不同。

3、使用寿命不确定的无形资产的判断依据

截至资产负债表日,本公司没有使用寿命不确定的无形资产”。

4、划分内部研究开发项目的研究阶段和开发阶段具体标准

内部研究开发项目的支出分为研究阶段支出和开发阶段支出。

研究阶段：为获取并理解新的科学或技术知识等而进行的独创性的有计划调查、研究活动的阶段。

开发阶段：在进行商业性生产或使用前，将研究成果或其他知识应用于某项计划或设计，以生产出新的或具有实质性改进的材料、装置、产品等活动的阶段。

5、开发阶段支出符合资本化的具体标准

内部研究开发项目开发阶段的支出，同时满足下列条件时确认为无形资产：

- (1) 完成该无形资产以使其能够使用或出售在技术上具有可行性；
- (2) 具有完成该无形资产并使用或出售的意图；
- (3) 无形资产产生经济利益的方式，包括能够证明运用该无形资产生产的产品存在市场或无形资产自身存在市场，无形资产将在内部使用的，能够证明其有用性；

(4) 有足够的技术、财务资源和其他资源支持，以完成该无形资产的开发，并有能力使用或出售该无形资产；

(5) 归属于该无形资产开发阶段的支出能够可靠地计量。

开发阶段的支出，若不满足上列条件的，于发生时计入当期损益。研究阶段的支出，在发生时计入当期损益。

(十八) 长期资产减值

在每个资产负债表日判断长期股权投资、采用成本模式计量的投资性房地产、固定资产、在建工程、采用成本模式计量的生物性资产、油气资产使用寿命确定的无形资产等是否存在减值迹象，对存在减值迹象的，估计其可收回金额，可收回金额低于其账面价值的，将资产的账面价值减记至可收回金额，减记的金额确认相应的减值损失，计入当期损益，同时计提相应的减值准备。

资产可收回金额的估计，根据其公允价值减去处置费用后的净额与其预计未来现金流量的现值两者之间较高者确定。企业以单项资产为基础估计其可收回金额，在难以对单项资产可收回金额进行估计的情况下，以资产所属的资产组为基础确定资产组的可收回金额。

资产减值损失确认后，减值资产的折旧或者摊销费用在未来期间做相应调整，使资产在剩余寿命内，系统地分摊调整后的资产账面价值。

对于使用寿命不确定的无形资产、尚未达到使用状态的无形资产以及合并所形成的商誉每年年度终了进行减值测试。

关于商誉减值测试，对于因企业合并形成的商誉的账面价值，自购买日起按照合理的方法分摊至相关的资产组；难以分摊至相关的资产组的，将其分摊至相关的资产组组合。在将商誉的账面价值分摊至相关的资产组或者资产组组合时，按照各资产组或者资产组组合的公允价值占相关资产组或者资产组组合公允价值总额的比例进行分摊。公允价值难以可靠计量的，按照各资产组或者资产组组合的账面价值占相关资产组或者资产组组合账面价值总额的比例进行分摊。

在对包含商誉的相关资产组或者资产组组合进行减值测试时，如与商誉相关的资产组或者资产组组合存在减值迹象的，先对不包含商誉的资产组或者资产组组合进行减值测试，计算可收回金额，并与相关账面价值相比较，确认相应的减值损失。再对包含商誉的资产组或者资产组组合进行减值测试，比较这些相关资产组或者资产组组合的账面价值（包括所分摊的商誉的账面价值部分）与其可收回金额，如相关资产组或者资产组组合的可收回金额低于其账面价值的，确认商誉的减值损失。

(十九) 长期待摊费用

对于已经发生但应由本期和以后各期负担的分摊期限在 1 年以上的各项费用，包括经营租入固定资产改良支出，作为长期待摊费用按预计受益年限分期摊销。如果长期待摊费用项目不能使以后会计期间受益的，则将其尚未摊销的摊余价值全部转入当期损益。

(二十) 职工薪酬

职工薪酬是指为获得职工提供的服务或解除劳动关系而给予的各种形式的报酬或补偿。包括短期薪酬、离职后福利、辞退福利和其他长期职工福利。

1、短期薪酬的会计处理方法

在职工为公司提供服务的会计期间，将实际发生的短期薪酬确认为负债，并计入当期损益或相关资产成本。

2、离职后福利的会计处理方法

离职后福利计划分类为设定提存计划和设定受益计划。

在职工为公司提供服务的会计期间，将根据设定提存计划计算的应缴存金额确认为负债，并计入当期损益或相关资产成本。根据设定提存计划，预期不会在职工提供相关服务的年度报告期结束后十二个月内支付全部应缴存金额的，根据资产负债表日与设定受益计划义务期限和币种相匹配的国债或活跃市场上的高质量公司债券的市场收益率，将全部应缴存金额以折现后的金额计量应付职工薪酬。

公司根据资产负债表日与设定受益计划义务期限和币种相匹配的国债或活跃市场上的高质量公司债券的市场收益率对所有设定受益计划义务予以折现，包括预期在职工提供服务的年度报告期间结束后的十二个月内支付的义务。

设定受益计划存在资产的，将设定受益计划义务现值减去设定受益计划资产公允价值所形成的赤字或盈余确认为一项设定受益计划净负债或净资产。设定受益计划存在盈余的，企业以设定受益计划的盈余和资产上限两项的孰低者计量设定受益计划净资产。其中，资产上限，是指企业可从设定受益计划退款或减少未来对设定受益计划缴存资金而获得的经济利益的现值。

报告期末，将设定受益计划产生的职工薪酬成本中的服务成本和设定受益计划净负债或净资产的利息净额部分计入当期损益或资产成本；重新计量设定受益计划净负债或净资产所产生的变动。计入其他综合收益，并且在后续会计期间不允许转回至损益，可以在权益范围内转移。

在设定受益计划下，在修改设定受益计划与确认相关重组费用或辞退福利孰早日将过去服务成本确认为当期费用。

企业在设定受益计划结算时，确认结算利得或损失。该利得或损失是在结算日确定的设定受益计划义务现值与结算价格的差。

3、辞退福利的会计处理方法

在下列两者孰早日确认辞退福利产生的职工薪酬负债，并计入当期损益：

- (1) 企业不能单方面撤回因解除劳动关系计划或裁减建议所提供的辞退福利时；
- (2) 企业确认与涉及支付辞退福利的重组相关的成本或费用时。

辞退福利预期在其确认的年度报告期结束后十二个月内完全支付的，适用短期薪酬的相关规定；辞退福利预期在年度报告期结束后十二个月内不能完全支付的，适用其他长期职工福利的有关规定。

4、其他长期职工福利的会计处理方法

其他长期职工福利，符合设定提存计划条件的，根据上述 2、处理。不符合设定提存计划的，适用关于设定受益计划的有关规定，确认和计量其他长期职工福利净负债或净资产。在报告期末，将其他长期职工福利中的服务成本、净负债或净资产的利息净额、重新计量其他长期职工福利净负债或净资产所产生的变动的总净额计入当期损益或相关资产成本。

(二十一) 预计负债

涉及诉讼、债务担保、亏损合同、重组事项时，如该等事项很可能需要未来以交付资产或提供劳务、其金额能够可靠计量的，确认为预计负债。

预计负债按照履行相关现时义务所需支出的最佳估计数进行初始计量，并综合考虑与或有事项有关的风险、不确定性和货币时间价值等因素。货币时间价值影响重大的，通过对相关未来现金流出进行折现后确定最佳估计数；因随着时间推移所进行的折现还原而导致的预计负债账面价值的增加金额，确认为利息费用。

于资产负债表日，对预计负债的账面价值进行复核并作适当调整，以反映当前的最佳估计数。

（1）亏损合同

亏损合同是履行合同义务不可避免会发生的成本超过预期经济利益的合同。待执行合同变成亏损合同，且该亏损合同产生的义务满足上述预计负债的确认条件的，将合同预计损失超过合同标的资产已确认的减值损失（如有）的部分，确认为预计负债。

（2）重组义务

对于有详细、正式并且已经对外公告的重组计划，在满足前述预计负债的确认条件的情况下，按照与重组有关的直接支出确定预计负债金额。对于出售部分业务的重组义务，只有在本公司承诺出售部分业务（即签订了约束性出售协议时），才确认与重组相关的义务。

（3）质量保证及维修

本公司会就出售、维修及改造所售商品向客户提供的售后质量维修承诺预计负债。预计负债时已考虑本公司近期的维修经验数据，但近期的维修经验可能无法反映将来的维修情况。这项准备的任何增加或减少，均可能影响未来年度的损益。

（4）回购担保

本公司会为有融资需求的客户向融资机构提供设备回购担保，并根据可能发生的回购担保损失确认预计负债。预计负债时已考虑了本公司历史上实际履行回购担保的比例、履行回购担保后实际发生损失比例等数据、并评估不同客户的支付能力。由于历史数据或评估数据均可能无法反映将来的回购损失情况，这项准备的任何增加或减少，均可能影响未来年度的损益。

（二十二）股份支付

1、股份支付的种类及会计处理

股份支付是公司为了获取职工提供服务而授予权益工具或者承担以权益工具为基础确定的负债的交易。股份支付分为以权益结算的股份支付和以现金结算的股份支付。

（1）以权益结算的股份支付

股票期权计划为用以换取职工提供服务的权益结算的股份支付，以授予职工的权益工具在授予日的公允价值计量。在完成等待期内的服务或达到规定业绩条件才可行权，在等待期内以对可行权权益工具数量的最佳估计为基础，按照权益工具授予日的公允价值，将当期取得的服务计入相关成本或费用，相应增加资本公积。

（2）以现金结算的股份支付

股票增值权计划为以现金结算的股份支付，按照公司承担的以本公司股份数量为基础确定的负债的公允价值计量。该以现金结算的股份支付须完成等待期内的服务或达到规定业绩条件以后才可行权，在等待期的每个资产负债表日以对可行权情况的最佳估计为基础，按照公司承担负债的公允价值金额，将当期取得的服务计入成本或费用，相应增加负债。在相关负债结算前的每个资产负债表日以及结算日，对负债的公允价值重新计量，其变动计入当期损益。

2、权益工具公允价值的确定方法

对于授予职工的股份，其公允价值按公司股份的市场价格计量，同时考虑授予股份所依据的条款和条件（不包括市场条件之外的可行权条件）进行调整。

对于授予职工的股票期权，通过期权定价模型估计所授予的期权的公允价值。

3、确认可行权权益工具最佳估计的依据

在等待期内每个资产负债表日，根据最新取得的可行权职工人数变动等后续信息做出最佳估计，修正预计可行权的权益工具数量。

4、修改和终止股份支付计划的处理

如果股份支付计划的修改增加了所授予的权益工具的公允价值，应按照权益工具公允价值的增加相应地确认取得服务的增加。

如果股份支付计划的修改增加了所授予的权益工具的数量，应将增加的权益工具的公允价值相应地确认为取得服务的增加。

如果按照有利于职工的方式修改可行权条件，如缩短等待期、变更或取消业绩条件（而非市场条件），公司在处理可行权条件时，考虑修改后的可行权条件。

如果以减少股份支付公允价值总额的方式或其他不利于职工的方式修改条款和条件，仍应继续对取得的服务进行会计处理，如同该变更从未发生，除非取消了部分或全部已授予的权益工具。

在等待期内如果取消了授予的权益工具，对取消所授予的权益性工具作为加速行权处理，剩余等待期内应确认的金额立即计入当期损益，同时确认资本公积。职工或其他方能够选择满足非可行权条件但在等待期内未满足的，将其作为授予权益工具的取消处理。

（二十三）优先股与永续债等其他金融工具

公司发行的优先股或永续债根据所发行金融工具的合同条款及其所反映的经济实质，结合金融负债和权益工具的定义，在初始确认时将其分类为金融负债或权益工具。

优先股或永续债属于金融负债的，相关利息、股利（或股息）、利得或损失，以及赎回或再融资产生的利得或损失等，计入当期损益。

优先股或永续债属于权益工具的，其发行（含再融资）、回购、出售或注销时，作为权益的变动处理。对权益工具持有方的分配应作利润分配处理，发放的股票股利不影响所有者权益总额。

与权益性交易相关的交易费用从权益中扣减。交易费用，是指可直接归属于购买、发行或处置优先股或永续债的增量费用。增量费用，是指企业不购买、发行或处置金融工具就不会发生的费用。

发行或取得自身权益工具时发生的交易费用（例如登记费，承销费，法律、会计、评估及其他专业服务费用，印刷成本和印花税等），可直接归属于权益性交易的，从权益中扣减。终止的未完成权益性交易所发生的交易费用计入当期损益。

（二十四）收入

1、销售商品收入的确认

公司已将商品所有权上的主要风险和报酬转移给购买方；既没有保留与所有权相联系的继续管理权，也没有对已售出的商品实施有效控制；收入的金额能够可靠地计量；相关的经济利益很可能流入企业；相关的已发生或将发生的成本能够可靠地计量时，确认商品销售收入实现。

销售商品收入金额，按照从购货方已收或应收的合同或协议价款确定，但已收或应收的合同或协议价款不公允的除外；合同或协议价款的收取采用递延方式，实质上具有融资性质的，按照应收的合同或协议价款的公允价值确定。应收的合同或协议价款与其公允价值之间的差额，在合同或协议期间内采用实际利率法进行摊销，计入当期损益。

公司在满足会计准则收入确认的总原则下，销售收入确认的具体原则如下：

公司销售包括两种方式：

一是需要安装，款到发货，在货物已发出且安装完成已验收，相关的经济利益很可能流入企业时确认收入；

二是无需安装，办理出库，在货物已发出且客户签收时确认收入。

2、提供劳务收入的确认

在资产负债表日提供劳务交易的结果能够可靠估计的，采用完工百分比法确认提供劳务收入。提供劳务交易的完工进度，依据已经提供的劳务占应提供劳务总量的比例确定。

在资产负债表日提供劳务交易结果不能够可靠估计的，分别下列情况处理：

- (1) 已发生的劳务成本预计能够得到补偿，应按已经发生的劳务成本金额确认提供劳务收入，并按相同金额结转劳务成本。
- (2) 已经发生的劳务成本预计不能够得到补偿的，将已经发生的劳务成本计入当期损益，不确认提供劳务收入。

3、让渡资产使用权收入的确认

与交易相关的经济利益很可能流入企业，收入的金额能够可靠地计量时。分别下列情况确定让渡资产使用权收入金额：

- (1) 利息收入金额，按照他人使用本企业货币资金的时间和实际利率计算确定。
- (2) 使用费收入金额，按照有关合同或协议约定的收费时间和方法计算确定。

4、建造合同收入的确认

(1) 建造合同的结果能够可靠估计

在资产负债表日，建造合同的结果能够可靠估计的，根据完工百分比法确认合同收入和费用。完工百分比法，是指根据合同完工进度确认收入与费用的方法。合同完工进度采用累计实际发生的合同成本占合同预计总成本的比例确定。

固定造价合同的结果能够可靠估计确定依据为：

- ①合同总收入能够可靠地计量；
- ②与合同相关的经济利益很可能流入本公司；
- ③实际发生的合同成本能够清楚地区分和可靠地计量；
- ④合同完工进度和为完成合同尚需发生的成本能够可靠地确定。

成本加成合同的结果能够可靠估计，确定依据为：

- ①与合同相关的经济利益很可能流入本公司；
- ②实际发生的合同成本能够清楚地区分和可靠地计量。

如果合同的预计总成本超过合同总收入的，对形成的合同预计损失，确认为资产减值损失，并计入当期损益。合同完工时，同时转销合同预计损失准备。

(2) 建造合同的结果不能可靠估计

建造合同的结果不能可靠估计的，分别情况进行处理：

- ①合同成本能够收回的，合同收入根据能够收回的实际合同成本予以确认，合同成本在其发生的当期确认为合同费用；

②合同成本不可能收回的，在发生时立即确认为合同费用，不确认合同收入。

（二十五）政府补助

政府补助，是公司从政府无偿取得货币性资产或非货币性资产。分为与资产相关的政府补助和与收益相关的政府补助。

1、与资产相关的政府补助判断依据及会计处理方法

公司取得的、用于购建或以其他方式形成长期资产的政府补助作为与资产相关的政府补助。

与资产相关的政府补助，确认为递延收益，并在相关资产使用寿命内按照合理、系统的方法分期计入损益。按照名义金额计量的政府补助，直接计入当期损益。

相关资产在使用寿命结束前被出售、转让、报废或发生毁损的，将尚未分配的相关递延收益余额转入资产处置当期的损益。

2、与收益相关的政府补助判断依据及会计处理方法

公司取得的与资产相关之外的其他政府补助作为与收益相关的政府补助。与收益相关的政府补助，分别下列情况处理：

（1）用于补偿公司以后期间的相关成本费用或损失的，确认为递延收益，并在确认相关成本费用或损失的期间，计入当期损益。

（2）用于补偿公司已发生的相关成本费用或损失的，直接计入当期损益。

对于同时包含与资产相关部分和与收益相关部分的政府补助，区分不同部分分别进行会计处理；难以区分的，整体归类为与收益相关的政府补助。

与公司日常活动相关的政府补助，按照经济业务实质，计入其他收益。与公司日常活动无关的政府补助，计入营业外收支。

（二十六）递延所得税资产和递延所得税负债

对于某些资产、负债项目的账面价值与其计税基础之间的差额，以及未作为资产和负债确认但按照税法规定可以确定其计税基础的项目的账面价值与计税基础之间的差额产生的暂时性差异，采用资产负债表债务法确认递延所得税资产及递延所得税负债。

一般情况下所有暂时性差异均确认相关的递延所得税。但对于可抵扣暂时性差异，以很可能取得用来抵扣可抵扣暂时性差异的应纳税所得额为限，确认相关的递延所得税资产。此外，与商誉的初始确认相关的，以及与既不是企业合并、发生时也不影响会计利润和应纳税所得额（或可抵扣亏损）的交易中产生的资产或负债的初始确认有关的暂时性差异，不予确认有关的递延所得税资产或负债。

对于能够结转以后年度的可抵扣亏损及税款抵减，以很可能获得用来抵扣可抵扣亏损和税款抵减的未来应纳税所得额为限，确认相应的递延所得税资产。

确认与子公司、联营企业及合营企业投资相关的应纳税暂时性差异产生的递延所得税负债，除非本公司能够控制暂时性差异转回的时间，而且该暂时性差异在可预见的未来很可能不会转回。对于与子公司、联营企业及合营企业投资相关的可抵扣暂时性差异，只有当暂时性差异在可预见的未来很可能转回，且未来很可能获得用来抵扣可抵扣暂时性差异的应纳税所得额时，才确认递延所得税资产。资产负债表日，对于递延所得税资产和递延所得税负债，根据税法规定，按照预期收回相关资产或清偿相关负债期间的适用税率计量。

除与直接计入其他综合收益或股东权益的交易和事项相关的当期所得税和递延所得税计入其他综合收益或股东权益，以及企业合并产生的递延所得税调整商誉的账面价值外，其余当期所得税和递延所

得税费用或收益计入当期损益。

资产负债表日，对递延所得税资产的账面价值进行复核，如果未来很可能无法获得足够的应纳税所得额用以抵扣递延所得税资产的利益，则减记递延所得税资产的账面价值。在很可能获得足够的应纳税所得额时，减记的金额予以转回。

当拥有以净额结算的法定权利，且意图以净额结算或取得资产、清偿负债同时进行，本公司当期所得税资产及当期所得税负债以抵销后的净额列报。

当拥有以净额结算当期所得税资产及当期所得税负债的法定权利，且递延所得税资产及递延所得税负债是与同一税收征管部门对同一纳税主体征收的所得税相关或者是对不同的纳税主体相关，但在未来每一具有重要性的递延所得税资产及负债转回的期间内，涉及的纳税主体意图以净额结算当期所得税资产和负债或是同时取得资产、清偿负债时，递延所得税资产及递延所得税负债以抵销后的净额列报。

（二十七）关联方

一方控制、共同控制另一方或对另一方施加重大影响，以及两方或两方以上同受一方控制、共同控制的，构成关联方。关联方可为个人或企业。仅仅同受国家控制而不存在其他关联方关系的企业，不构成关联方。

本公司关联方包括但不限于：

- 1、母公司；
- 2、子公司；
- 3、受同一母公司控制的其他企业；
- 4、实施共同控制的投资方；
- 5、施加重大影响的投资方；
- 6、合营企业，包括合营企业的子公司；
- 7、联营企业，包括联营企业的子公司；
- 8、主要投资者个人及与其关系密切的家庭成员；
- 9、本公司或其母公司的关键管理人员及与其关系密切的家庭成员；
- 10、本公司主要投资者个人、关键管理人员或与其关系密切的家庭成员控制、共同控制的其他企业。

除上述按照企业会计准则的有关要求被确定为本公司的关联方以外，根据证监会颁布的《上市公司信息披露管理办法》的要求，以下企业或个人（包括但不限于）也属于本公司的关联方：

- 11、持有本公司 5% 以上股份的企业或者一致行动人；
- 12、直接或者间接持有本公司 5% 以上股份的个人及与其关系密切的家庭成员，上市公司监事及与其关系密切的家庭成员；
- 13、在过去 12 个月内或者根据相关协议安排在未来 12 月内，存在上述第 1、3 和 11 项情形之一的企业；
- 14、在过去 12 个月内或者根据相关协议安排在未来 12 月内，存在上述第 9、12 项情形之一的个人；
- 15、由上述第 9、12 和 14 项直接或者间接控制的、或者担任董事、高级管理人员的，除本公司及其控股子公司以外的企业。

（二十八）分部报告

以内部组织结构、管理要求、内部报告制度为依据确定经营分部，以经营分部为基础确定报告分部。经营分部，是指公司内同时满足下列条件的组成部分：

- 1、该组成部分能够在日常活动中产生收入、发生费用；
- 2、公司管理层能够定期评价该组成部分的经营成果，以决定向其配置资源、评价其业绩；
- 3、公司能够取得该组成部分的财务状况、经营成果和现金流量等有关会计信息。

如果两个或多个经营分部存在相似经济特征且同时在以下方面具有相同或相似性的，可以合并为一个经营分部：

- (1) 各单项产品或劳务的性质；
- (2) 生产过程的性质；
- (3) 产品或劳务的客户类型；
- (4) 销售产品或提供劳务的方式；
- (5) 生产产品及提供劳务受法律、行政法规的影响。

(二十九) 重要会计政策、会计估计的更正

1、重要会计政策变更

无。

2、重要会计估计变更

无。

四、税项

(一) 主要税种及税率

本公司本年度适用的主要税种及其税率列示如下：

税种	计税依据	税率
增值税	按税法规定计算的销售货物和应税劳务收入为基础计算销项税额，在扣除当期允许抵扣的进项税额后，差额部分为应交增值税	13.00%
城市维护建设税	实际缴纳的增值税、营业税	7.00%
教育费附加	实际缴纳的增值税、营业税	3.00%
地方教育费附加	实际缴纳的增值税、营业税	2.00%
企业所得税	应纳税所得额	25.00%

(二) 税收优惠及批文

无。

(三) 其他说明

无。

五、财务报表主要项目注释

(一) 货币资金

项目	期末余额	期初余额
库存现金	3,548.05	1,467.85

银行存款	89,367.47	37,286.74
合计	92,915.52	38,754.59

注：期末货币资金较期初上升 139.75%系公司加大回款力度所致。

(二) 应收票据

1、应收票据

种类	期末余额	期初余额
银行承兑票据	97,288.25	50,000.00
商业承兑票据		
合计	97,288.25	

2、期末公司已背书或贴现且在资产负债表日尚未到期的应收票据

项目	期末终止确认金额	期末未终止确认金额
银行承兑票据		
商业承兑票据		
合计		

(三) 应收账款

类别	期末余额				账面价值
	账面余额		坏账准备		
	金额	比例 (%)	金额	计提比例 (%)	
单项金额重大并单独计提坏账准备的应收账款					
按信用风险特征组合计提坏账准备的应收账款	10,172,459.96	100.00%	7,941,171.00	78.07%	2,231,288.96
单项金额不重大但单独计提坏账准备的应收账款					0.00
合计	10,172,459.96	100.00%	7,941,171.00	78.07%	2,231,288.96

续表 1

类别	期初余额				账面价值
	账面余额		坏账准备		
	金额	比例 (%)	金额	计提比例 (%)	
单项金额重大并单独计提坏账准备的应收账款					
按信用风险特征组合计提坏账准备的应收账款	11,227,895.55	100.00%	7,901,353.53	70.41%	3,326,542.02
单项金额不重大但单独计提坏账准备的应收账款					0.00
合计	11,227,895.55	100.00%	7,901,353.53	70.41%	3,326,542.02

期末单项金额重大并单项计提坏账准备的应收账款

无。

组合中，按账龄分析法计提坏账准备的应收账款

项目	应收账款	坏账准备	计提比例 (%)
3 个月以内	60,286.05		
3 个月—1 年	278,890.47	8,366.71	3.00%
1—2 年	999,848.75	49,992.43	5.00%
2—3 年	354,465.05	35,446.50	10.00%
3—4 年	714,150.33	214,245.09	30.00%
4—5 年	658,495.32	526,796.25	80.00%
5 年以上	7,106,323.99	7,106,323.99	100.00%
合计	10,172,459.96	7,941,170.97	

期末单项金额不重大但单独计提坏账准备的应收账款

应收账款 (按单位)	2021 年 6 月 30 日			
	应收账款	坏账准备	计提比例 (%)	计提理由
湖北弘毅建设有限公司	582,281.80	582,281.80	100.00%	项目终止,无法收回回款
四川久远新方向智能科技有限公司	495,000.00	495,000.00	100.00%	项目终止,无法收回回款
重庆柯盛实业有限公司	400,000.00	400,000.00	100.00%	项目终止,无法收回回款
合计	1,477,281.80	1,477,281.80		项目终止,无法收回回款

1、本期计提、收回或转回的坏账准备情况

无

2、本报告期实际核销的应收账款情况

项目	核销金额
实际核销的应收账款	--

3、按欠款方归集的期末余额前五名的应收账款情况

本报告期按欠款方归集的期末余额前五名应收账款汇总金额 4,174,241.80 元,占应收账款期末余额合计数的比例 41.03%,相应计提的坏账准备期末余额汇总金额 3,782,871.80 元。

单位名称	期末金额	占应收账款余额的比例 (%)	计提坏账准备金额
上海中建八局装饰有限责任公司	1,473,440.00	14.48%	1,473,440.00
营口金灿房地产开发有限公司	1,064,420.00	10.46%	1,064,420.00
湖北弘毅建设有限公司	582,281.80	5.72%	582,281.80
重庆麦浪机电有限公司	559,100.00	5.49%	167,730.00
四川久远新方向智能科技有限公司	495,000.00	4.86%	495,000.00
合计	4,174,241.80	41.03%	3,782,871.80

4、因金融资产转移而终止确认的应收款项

无。

5、转移应收账款且继续涉入的,分项列示继续涉入形成的资产、负债的金额

无。

(四) 预付款项

1、预付账款按账龄列示

	期末余额		年初余额	
	金额	占总额比例 (%)	金额	占总额比例 (%)
1 年以内	518,266.09	11.65%	502,844.26	11.37%
1-2 年	929,163.52	20.89%	1,036,202.23	23.44%
2-3 年	2,037,149.97	45.80%	2,222,671.25	50.27%
3 年以上	963,146.58	21.65%	659,429.95	14.92%
合计	4,447,726.16	100.00%	4,421,147.69	100%

账龄超过 1 年且金额重要的预付款项未及时结算原因的说明

序号	债务人	期末余额	未及时结算的原因
1	北京市鹏伟安全玻璃有限公司	2,430,493.21	尚未进行最终结算
2	鞍山圣迪门窗幕墙有限公司	921,120.32	尚未进行最终结算

2、按预付对象归集的期末余额前五名的预付款情况

单位名称	与本公司关系	期末余额	占预付款项期末余额合计数的比例 (%)	预付款时间	未结算原因
北京市鹏伟安全玻璃有限公司	第三方	2,430,493.21	56.80%	1 年以上	尚未进行最终结算
鞍山圣迪门窗幕墙有限公司	第三方	921,120.32	21.53%	1 年以上	尚未进行最终结算
沈阳丽格铝材有限公司	第三方	245,419.60	5.74%	2 年以内	尚未进行最终结算
鞍山市铁东区金塔门窗厂	第三方	102,041.80	2.38%	1 年以上	尚未进行最终结算
鞍山市立山区金汇塑钢厂	第三方	85,974.00	2.01%	2 年以上	尚未进行最终结算

3、其他说明

无。

(五) 其他应收款

1、其他应收款分类披露

类别	期末余额				账面价值
	账面余额		坏账准备		
	金额	比例 (%)	金额	计提比例 (%)	
单项金额重大并单独计提坏账准备的其他应收款					
按信用风险特征组合计提坏账准备的其他应收款 (按照账龄分析法)	9,097,860.25	100.00%	8,113,925.46	89.18%	983,934.79
按信用风险特征组合计提坏账准备的其他应收款 (其他)					
单项金额不重大但单独计提坏账准备的其他应收款					
合计	9,097,860.25	100.00%	8,113,925.46	89.18%	983,934.79

续表 1

类别	期初余额				账面价值
	账面余额		坏账准备		
	金额	比例 (%)	金额	计提比例 (%)	
单项金额重大并单独计提坏账准备的其他应收款					

按信用风险特征组合计提坏账准备的其他应收款（按照账龄分析法）	10,011,221.40	100.00%	7,107,027.46	70.99%	2,904,193.94
按信用风险特征组合计提坏账准备的其他应收款（其他法）					
单项金额不重大但单独计提坏账准备的其他应收款					
合计	10,011,221.40	100.00%	7,107,027.46	70.99%	2,904,193.94

期末单项金额重大并单项计提坏账准备的其他应收款

无。

组合中，按账龄分析法计提坏账准备的其他应收款

账龄	期末余额		
	其他应收款	坏账准备	计提比例（%）
3 个月以内	983,734.79		
3 个月—1 年			3.00%
1—2 年			5.00%
2—3 年			10.00%
3—4 年			30.00%
4—5 年	1,000.00	800.00	80.00%
5 年以上	8,113,125.46	8,113,125.46	100.00%
合计	9,097,860.25	8,113,925.46	

组合中，采用其他方法计提坏账准备的其他应收款

期末单项金额不重大并单项计提坏账准备的其他应收款

其他应收款 (按单位)	2021 年 6 月 30 日			
	其他应收款	坏账准备	计提比例（%）	计提理由
中铁十局	5,000.00	5,000.00	100.00%	年限较长，无法收回款
广州鼎尼装饰工程有限公司	7,000.00	7,000.00	100.00%	年限较长，无法收回款
北京捷寰阳光科技发展有限公司	20,000.00	20,000.00	100.00%	年限较长，无法收回款
大连卓越智盛地产有限公司	50,000.00	50,000.00	100.00%	年限较长，无法收回款
通辽市科尔沁区福利路永新门业	130,150.37	130,150.37	100.00%	企业注销，年限较长
沈阳棋盘山开发区技王铝塑加工厂	468,295.76	468,295.76	100.00%	年限较长，无法收回款
上海雪泉建筑装潢五金实业有限公司	44,859.01	44,859.01	100.00%	年限较长，无法收回款
沈阳市大东区安利达塑钢加工厂	16,470.00	16,470.00	100.00%	企业注销，年限较长
铁岭市银州区日兴铝塑门窗加工厂	184,397.00	184,397.00	100.00%	年限较长，无法收回款
铁岭县镇西堡镇黄古洞村凤呈铝塑门窗厂	172,397.57	172,397.57	100.00%	企业注销，年限较长
深圳市龙电科技实业有限公司	16,048.00	16,048.00	100.00%	年限较长，无法收回款
上海均晨自动化设备有限公司	12,069.50	12,069.50	100.00%	企业被吊销，年限较长
太原市金镇金属制品制造有限公司	50,640.00	50,640.00	100.00%	年限较长，无法收回款
大连瑞祥建筑劳务有限公司	103,790.15	103,790.15	100.00%	年限较长，无法收回款
三冶北方建筑安装总公司	155,000.00	155,000.00	100.00%	年限较长，无法收回款
大连常瑞建设工程有限公司	352,909.70	352,909.70	100.00%	年限较长，无法收回款
沈阳正典铝建筑系统有限公司	360,829.80	360,829.80	100.00%	年限较长，无法收回款
鞍山山东大建筑安装工程公司	913,878.60	913,878.60	100.00%	年限较长，无法收回款
上海开约特空调设备有限公司	5,049,390.00	5,049,390.00	100.00%	年限较长，无法收回款
合计	8,113,125.46	8,113,125.46		年限较长，无法收回款

2、本期计提、收回或转回的坏账准备情况

本期计提坏账准备金额为 1,006,898.00 元。

3、本期实际核销的其他应收款情况

无。

4、其他应收款按款项性质分类情况

款项性质	期末账面余额	期初账面余额
投标保证金	85,000.00	76,000.00
职工借款及备用金	973,734.79	1,862,295.94
押金	1,000.00	34,800.00
财务软件款及水电费		
代扣代缴社保		
预付货款转入	8,038,125.46	8,038,125.46
合计	9,097,860.25	10,011,221.40

5、按欠款方归集的期末余额前五名的其他应收款情况

单位名称	款项的性质	期末余额	账龄	占其他应收款期末余额合计数的比例(%)	坏账准备期末余额
上海开约特空调设备有限公司	采购款	5,049,390.00	5 年以上	55.50%	5,049,390.00
鞍山山东大建筑安装工程公司	采购款	913,878.60	5 年以上	10.04%	913,878.60
沈阳棋盘山开发区技王铝塑加工厂	采购款	468,295.76	5 年以上	5.15%	468,295.76
沈阳正典铝建筑系统有限公司	采购款	360,829.80	5 年以上	3.97%	360,829.80
大连常瑞建设工程有限公司	采购款	352,909.70	5 年以上	3.88%	352,909.70
合计		7,145,303.86		78.54%	7,145,303.86

6、涉及政府补助的应收款项

无。

7、因金融资产转移而终止确认的其他应收款

无。

8、转移其他应收款且继续涉入形成的资产、负债的金额

无。

9、其他说明

无。

(六) 存货

1、存货分类

项目	期末余额		
	账面余额	跌价准备	账面价值

原材料	4,693,004.28	2,328,570.19	2,364,434.09
在产品	12,451,536.69	12,451,536.69	0.00
库存商品	8,885,250.10	5,136,607.21	3,748,642.89
发出商品			0.00
合计	26,029,791.07	19,916,714.09	6,113,076.98

续表 1

项目	期初余额		
	账面余额	跌价准备	账面价值
原材料	4,535,865.40	2,328,570.19	2,207,295.21
在产品	12,869,163.24	12,451,536.69	417,626.55
库存商品	9,900,064.79	5,136,607.21	4,763,457.58
发出商品			0.00
合计	27,305,093.43	19,916,714.09	7,388,379.34

2、存货跌价准备

项目	期初余额	本期增加金额		本期减少金额		期末余额
		计提	其他	转回或转销	其他	
原材料	2,328,570.19					2,328,570.19
在产品	12,451,536.69					12,451,536.69
库存商品	5,136,607.21					5,136,607.21
合计	19,916,714.09					19,916,714.09

(七) 固定资产

1、固定资产情况

项目	房屋及建筑物	机器设备	运输工具	办公及电子设备	其他设备	合计
一、账面原值:						
1.期初余额	63,782,362.67	34,053,077.31	2,228,119.81	2,081,586.13	642,201.59	102,787,347.51
2.本期增加金额	-					
(1) 购置	-					
(2) 重分类增加	-					
3.本期减少金额	-					
(1) 处置或报废	-					
4.期末余额	63,782,362.67	34,053,077.31	2,228,119.81	2,081,586.13	642,201.59	102,787,347.51
二、累计折旧						
1.期初余额	24,660,351.34	29,829,636.36	1,972,921.77	1,958,485.59	598,033.37	59,019,428.43
2.本期增加金额	828,675.66	1,007,996.30	41,934.78	18,163.64	3,322.80	1,900,093.18
(1) 计提	828,675.66	1,007,996.30	41,934.78	18,163.64	3,322.80	1,900,093.18
3.本期减少金额	-					
(1) 处置或报	-	0				

废						
4. 期末余额	25,489,027.00	30,837,632.66	2,014,856.55	1,976,649.23	601,356.17	60,919,521.61
三、减值准备						
1. 期初余额						
2. 本期增加金额						
(1) 计提						
3. 本期减少金额						
(1) 处置或报废						
4. 期末余额						
四、账面价值						
1. 期末账面价值	38,293,335.67	3,215,444.65	213,263.26	104,936.90	40,845.42	41,867,825.90
2. 期初账面价值	39,122,011.33	4,223,440.95	255,198.04	123,100.54	44,168.22	43,767,919.08

2、暂时闲置的固定资产情况

无。

3、通过融资租赁租入的固定资产情况

无。

4、通过经营租赁租出的固定资产

无。

5、未办妥产权证书的固定资产情况

无。

6、其他说明

无。

7、固定资产清理

无。

(八) 无形资产

1、无形资产情况

项目	土地使用权	软件使用权	合计
一、账面原值	—	—	—
1. 期初余额	42,490,338.31	404,948.27	42,895,286.58
2. 本期增加金额			
(1) 购置			
(2) 内部研发			
(3) 企业合并增加			
(1) 处置			
4. 期末余额	42,490,338.31	404,948.27	42,895,286.58
二、累计摊销			

1. 期初余额	10,555,159.45	404,448.27	10,959,607.72
2. 本期增加金额	425,289.70	500.00	425,789.70
(1) 计提	425,289.70	500.00	425,689.70
3. 本期减少金额			
(1) 处置			
4. 期末余额	10,980,449.15	404,948.27	11,385,397.42
三、减值准备			
1. 期初余额			
2. 本期增加金额			
(1) 计提			
3. 本期减少金额			
(1) 处置			
4. 期末余额			
四、账面价值			
1. 期末账面价值	31,509,889.16	0.00	31,509,889.16
2. 期初账面价值	31,935,178.86	500.00	31,935,678.86

2、未办妥产权证书的土地使用权情况

无。

3、其他说明

无。

(九) 递延所得税资产/递延所得税负债

1、未经抵销的递延所得税资产

项目	期末余额		期初余额	
	可抵扣暂时性差异	递延所得税资产	可抵扣暂时性差异	递延所得税资产
资产减值准备	35,517,385.56	8,879,346.39	34,925,095.08	8,731,273.77
递延收益与资产相关的政府补助	15,456,990.96	3,864,247.74	15,465,690.96	3,866,422.74
未弥补亏损	7,410,000.00	1,852,500.00	7,410,000.00	1,852,500.00
合计	58,384,376.52	14,596,094.13	57,800,786.04	14,450,196.51

(十) 短期借款

1、短期借款分类

项目	期末余额	期初余额
抵押借款	89,496,100.75	89,496,100.75
合计	89,496,100.75	89,496,100.75

注：期末短期借款余额 89,499,780 元，以本公司土地使用权和房产作为抵押同时阳光集团、盛利为该借款提供保证。

2、已逾期未偿还的短期借款情况

无。

(十一) 应付账款

1、应付账款按账龄列示

项目	期末余额	期初余额
1 年以内	2,071,921.53	1,343,464.74
1-2 年	642,962.39	1,393,706.14
2-3 年	364,672.44	154,373.45
3 年以上	470,456.42	784,908.45
合计	3,550,012.78	3,676,452.78

2、账龄超过 1 年的重要应付账款

项目	期末余额	未偿还或结转的原因
鞍山广源气体有限公司	246,741.55	尚未最终结算
辽阳新圣机械有限公司（新利）	176,489.34	尚未最终结算
鞍山亨通阀门有限公司	192,580.00	尚未最终结算
合计	615,810.89	

（十二）预收款项

1、预收款项列示

项目	期末余额	期初余额
1 年以内	97,086.09	
1-2 年	15,500.00	
2-3 年	12,505.50	
3 年以上	446,748.33	
合计	571,839.92	

2、账龄超过 1 年的重要预收款项

项目	期末余额	未偿还或结转的原因
中柱建设	96,086.20	尚未最终结算
长春朝阳路办公楼改造工程	68,000.00	尚未最终结算
营口金泰珑悦海景大酒店有限公司	65,885.29	尚未最终结算
大连绿地置业有限公司	57,546.45	尚未最终结算
鄂尔多斯市安厦房地产开发有限责任公司	56,000.00	尚未最终结算
合计	343,517.94	

3、期末建造合同形成的已结算未完工项目情况

无。

（十三）应付职工薪酬

1、应付职工薪酬列示

项目	期初余额	本期增加	本期减少	期末余额
一、短期薪酬	1,446,848.29	1,401,662.50	1,299,710.98	1,548,799.81
二、离职后福利设定提存计划	1,729,973.01	111,827.10		1,841,800.11
三、辞退福利				
四、一年内到期的其他福利				

合计	3,176,821.30	1,513,489.60	1,299,710.98	3,390,599.92
----	--------------	--------------	--------------	--------------

2、短期薪酬列示

项目	期初余额	本期增加	本期减少	期末余额
一、工资、奖金、津贴和补贴	335,139.65	1,281,748.09	1,251,128.66	365,759.08
二、职工福利费	-	48,502.32	48,502.32	
三、社会保险费	749,507.03	54,896.93	0.00	804,403.96
其中：医疗保险费	645,105.76	47,441.80		692,547.56
工伤保险费	63,040.08	4,744.17		67,784.25
生育保险费	41,361.19	2,710.96		44,072.15
个人意外险				0.00
四、住房公积金		-	-	
五、工会经费和职工教育经费	362,201.61	16,515.16	80.00	378,636.77
六、短期带薪缺勤		-	-	
七、短期利润分享计划		-	-	
合计	1,446,848.29	1,401,662.50	1,299,710.98	1,548,799.81

3、设定提存计划列示

项目	期初余额	本期增加	本期减少	期末余额
1、基本养老保险	1,688,220.75	108,438.40		1,796,659.15
2、失业保险费	41,752.26	3,388.7		45,140.96
合计	1,729,973.01	111,827.10	0.00	1,841,800.11

注：公司雇员数量减少使人员工资整体下降、职工保险率下调双重影响所致，公司应付职工薪酬较期初下降 25.45%。

（十四）应交税费

税种	期末余额	期初余额
应交增值税	2,278,449.78	2,157,721.53
营业税		
城建税	125,857.44	108,409.03
教育费附加	53,945.06	46,461.01
地方教育费	19,096.67	14,107.31
个人所得税	37,614.48	34,970.15
房产税	1,181,214.76	891,558.84
企业所得税		
土地使用税	1,366,205.49	1,031,186.38
应交印花税	4,016.71	3,401.61
河道费		
合计	5,066,400.39	4,287,815.86

（十五）其他应付款

1、按款项性质列示其他应付款

项目	期末余额	期初余额
应付职工报销费用	382,016.31	308,643.35

保证金和垫付款	2,519,960.18	3,919,375.66
车辆保险		3,900.00
暂退款		
押金	1,100.00	1,300.00
职工代扣社保费	293,753.19	232,900.32
合计	3,196,829.68	4,466,119.33

2、重要的账龄超过 1 年的其他应付款

项目	期末余额	未偿还或结转的原因
垫付款	2,519,960.18	罚款
合计	2,519,960.18	---

(十六) 递延收益

1、递延收益明细

项目	期初余额	本期增加	本期减少	期末余额	形成原因
递延收益政府补助	7,410,000.00		463,125.00	6,946,875.00	与资产相关的政府补助
合计	7,410,000.00		463,125.00	6,946,875.00	--

2、涉及政府补助的项目明细

负债项目	期初余额	本期新增补助金额	本期计入其他收益金额	其他变动	期末余额	与资产相关/与收益相关
智能隔热断桥铝合金门窗生产线	7,410,000.00		463,125.00		6,946,875.00	与资产相关
合计	7,410,000.00		463,125.00		6,946,875.00	

(十七) 股本

1、股本增减变动情况

项目	期初余额	本次变动增减(+、-)					期末余额
		发行新股	送股	公积金转股	其他	小计	
辽宁阳光实业集团有限公司	38,250,000.00						38,250,000.00
鞍山盛世阳光资产管理合伙企业(有限合伙)	4,250,000.00						4,250,000.00
盛平	5,000,000.00						5,000,000.00
王晓宇	2,500,000.00						2,500,000.00
合计	50,000,000.00						50,000,000.00

(十八) 资本公积

1、资本公积增减变动明细

项目	期初余额	本期增加	本期减少	期末余额
资本溢价(股本溢价)	3,249,366.87			3,249,366.87

其他资本公积			
合计	3,249,366.87		3,249,366.87

(十九) 盈余公积

1、盈余公积明细

项目	期初余额	本期增加	本期减少	期末余额
法定盈余公积	7,929,819.00			7,929,819.00
任意盈余公积				
储备基金				
企业发展基金				
其他				
合计	7,929,819.00			7,929,819.00

(二十) 未分配利润

项目	本期	上期
调整前上期末未分配利润	-79,191,414.28	-71,049,132.40
调整期初未分配利润合计数（调增+，调减）		
调整后期初未分配利润	-79,191,414.28	-71,049,132.40
加：本期归属于母公司所有者的净利润	-8,422,854.11	-9,971,717.15
减：提取法定盈余公积		
提取任意盈余公积		
提取一般风险准备		
应付普通股股利		
转作股本的普通股股利		
期末未分配利润	-87,614,268.39	-71,049,132.40

(二十一) 营业收入和营业成本

1、营业收入和营业成本

项目	本期发生额		上期发生额	
	营业收入	营业成本	营业收入	营业成本
主营业务	2,206,265.76	2,316,372.65	1,807,453.18	1,823,221.75
其他业务	287,031.52	119,300.87	231,441.97	12,274.88
合计	2,493,297.28	2,435,673.52	2,038,895.15	1,835,496.63

2、建造合同收入

无。

(二十二) 税金及附加

项目	本期发生额	上期发生额
营业税		
城市维护建设税	17,448.41	10,353.25
教育费附加	7,484.05	4,437.11
地方教育费附加	4,989.36	2,958.07
房产税	411,488.70	308,616.51
土地税	475,932.18	356,949.12
印花税	615.10	706.21

合计	917,957.80	684,020.27
----	------------	------------

(二十三) 销售费用

项目	本期发生额	上期发生额
工资及福利费	508,996.90	518,840.29
办公费		
差旅费	10,862.35	10,155.61
运费	0.00	9,465.00
租金		
业务招待费	7,377.60	4,180.00
三包损失费		
其他	166,900.18	313,449.30
合计	694,137.03	856,090.20

注：公司本年减少销售分公司从而减少销售人员。工资总额比上年同期减少 34.41%导致。本期销售费用较上期下降 33.68%。

(二十四) 管理费用

项目	本期发生额	上期发生额
工资及福利费	425,273.80	718,254.76
折旧及摊销费	1,937,438.32	1,926,542.53
维修费	335.00	17,358.72
办公费	2,467.62	217,684.36
差旅费	17,659.16	5,545.67
招待费	47,870.12	1,528.40
车辆费	14,069.76	17,358.72
税费		
财产保险费	16,557.04	38,870.48
审计及咨询费	0.00	134,694.04
其他	434,455.66	189,961.62
合计	2,896,126.48	3,267,799.30

(二十五) 研发费用

项目	本期发生额	上期发生额
工资	95,366.00	150,404.00
折旧费	183,135.93	269,796.12
材料费		
差旅费	5,216.33	8,104.43
电话费	90.00	190.00
交通费	450.00	627.00
快递费	23.00	23.00
职工保险	16,672.39	7,132.63
汽油消耗	0.00	
其他	103.00	
合计	301,056.65	436,277.18

(二十六) 财务费用

项目	本期发生额	上期发生额
利息支出	3,383,069.40	3,390,607.76
减：利息收入	-87.65	-249.98
利息净支出		
汇兑净损益		
手续费支出	4,963.20	5,390.80
其他		
合计	3,387,944.95	3,395,748.58

(二十七) 资产减值损失

项目	本期发生额	上期发生额
一、坏账损失	1,046,715.47	2,501,951.17
二、存货跌价准备		
合计	1,046,715.47	2,501,951.17

(二十八) 其他收益

项目	本期发生额	上期发生额	计入当期损益的金额
政府补助	463,125.00	469,803.70	463,125.00
合计	463,125.00	469,803.70	463,125.00

(二十九) 营业外收入

项目	本期发生额	上期发生额	计入当期非经常性损益的金额
非流动资产处置利得合计			
其中：固定资产处置利得			
无形资产处置利得			
债务重组利得			
非货币性资产交换利得			
接受捐赠			
政府补助	463,125.00	469,803.70	463,125.00
其他	445738.48	955.33	445738.48
合计	908,863.48	470,759.03	908,863.48

(三十) 营业外支出

项目	本期发生额	上期发生额	计入当期非经常性损益的金额
非流动资产处置损失合计			
其中：固定资产处置损失			
无形资产处置损失			
债务重组损失			
非货币性资产交换损失			
工程项目罚款			
经济补偿款	110,336.00		110,336.00
其他	180,964.59	12,024.86	180,964.59
合计	291,300.59	12,024.86	291,300.59

(三十一) 所得税费用

项目	本期发生额	上期发生额
当期所得税费用		

递延所得税费用	-145,897.62	-508,036.86
合计	-145,897.62	-508,036.86

(三十二) 现金流量表补充资料

1、现金流量表补充资料表

补充资料	本期金额	上期金额
1. 将净利润调节为经营活动现金流量:		
净利润	-8,422,854.11	-9,971,717.15
加: 资产减值准备	1,046,715.47	2,501,951.17
固定资产折旧、油气资产折耗、生产性生物资产折旧	1,512,498.24	1,691,157.97
无形资产摊销	425,789.70	425,789.70
长期待摊费用摊销		
处置固定资产、无形资产和其他长期资产的损失(收益以“-”号填列)		
固定资产报废损失(收益以“-”号填列)		
公允价值变动损失(收益以“-”号填列)		
财务费用(收益以“-”号填列)	3,383,069.40	3,383,069.40
投资损失(收益以“-”号填列)		
递延所得税资产减少(增加以“-”号填列)	-609,022.62	-625,487.79
递延所得税负债增加(减少以“-”号填列)		
存货的减少(增加以“-”号填列)	2,287,170.10	1,660,785.75
经营性应收项目的减少(增加以“-”号填列)	-351,016.50	2,861,353.27
经营性应付项目的增加(减少以“-”号填列)	503,914.75	-2,521,973.51
其他	277,896.50	650,955.51
经营活动产生的现金流量净额	54,160.93	55,884.32
2. 不涉及现金收支的重大投资和筹资活动:		
债务转为资本		
一年内到期的可转换公司债券		
融资租入固定资产		
3. 现金及现金等价物净变动情况:		
现金的期末余额	92,508.15	203,723.42
减: 现金的期初余额	38,347.22	148,059.10
加: 现金等价物的期末余额		
减: 现金等价物的期初余额		
现金及现金等价物净增加额	54,160.93	55,664.32

2、本期支付的取得子公司的现金净额

无。

3、本期收到的处置子公司的现金净额

无。

4、现金和现金等价物的构成

项目	期末余额	期初余额
一、现金	92,915.52	38,754.59
其中: 库存现金	3,548.05	1,467.85
可随时用于支付的银行存款	89,367.47	37,286.74

可随时用于支付的其他货币资金		
可用于支付的存放中央银行款项		
存放同业款项		
拆放同业款项		
二、现金等价物		
其中：三个月内到期的债券投资		
三、期末现金及现金等价物余额	92,915.52	38,754.59
其中：母公司或集团内子公司使用受限制的现金和现金等价物		

（三十三）所有权或使用权受到限制的资产

无。

六、在其他主体中的权益

（一）在合营安排或联营企业中的权益

无。

（二）重要的共同经营

无。

七、与金融工具相关的风险

本公司与金融工具相关的风险主要为信用风险和流动风险。本公司对此的风险管理政策概述如下：

1、信用风险

本公司对信用风险按组合分类进行管理。信用风险主要产生于银行存款、应收票据和应收账款。本公司银行存款主要存放于国有银行和其它大中型上市银行，本公司认为其不存在重大的信用风险，不会产生因对方单位违约而导致的任何重大损失。对于应收票据和应收账款，本公司仅与经信用审核、信誉良好的客户进行交易，基于对客户的财务状况、信用记录及其他因素诸如目前市场状况等评估客户的信用资质并设置相应信用期，并对应收票据和应收账款余额进行持续监控，以控制信用风险敞口，确保本公司不致面临重大坏账风险。对于信用记录不良的客户，本公司会采用书面催款、缩短信用期或取消信用期等方式，以确保本公司的整体信用风险在可控的范围内。

2、流动风险

本公司财务部门在现金流量预测的基础上，在公司层面持续监控短期和长期的资金需求，以确保维持充裕的现金储备；同时持续监控是否符合银行融资的规定，从主要金融机构获得提供足够备用资金的承诺，以满足短期和长期的资金需求。

八、关联方及关联交易

（一）本企业的母公司情况

母公司名称	注册地	业务性质	注册资本 (万元)	母公司对本企业的 持股比例(%)	母公司对本企业的表决权 比例(%)
辽宁阳光实业集团有限公司	辽宁鞍山	餐饮	4,030.00	76.50%	76.50%

本企业最终控制方是自然人盛利。

（二）本企业合营和联营企业情况

无。

(三) 其他关联方情况

其他关联方名称	其他关联方与本公司关系	组织机构代码
北京五环大酒店有限公司	同一控制的其他企业	738235287
北京五环酒店管理有限公司	同一控制的其他企业	553055183
鞍山五环大酒店有限公司	同一控制的其他企业	730837435
鞍山盛世阳光置业有限公司	同一控制的其他企业	590940288
鞍山盛世阳光资产管理合伙企业(有限合伙)	股东、同一控制的其他企业	399385052
盛平	董事长	---
盛利	法定代表人	---
盛渤海	董事、总经理、董事会秘书	---
王茜	监事会主席	---
朱春雷	监事	---
朱忠全	职工代表监事	---
李月华	财务负责人	---
秦维刚	董事	---
吴琼	董事	---
赵兵	董事	---
於健	总工程师	---
刘艳	法定代表人配偶	---

(四) 关联交易情况**1、购销商品、提供和接受劳务的关联交易**

无。

2、关联受托管理/承包及委托管理/出包情况

无。

3、关联租赁情况

无。

4、关联担保情况**(1) 本公司作为担保方**

无。

(2) 本公司作为被担保方

辽宁阳光实业集团有限公司、盛利及刘艳为本公司短期借款提供担保，期末短期借款余额借款 89,499,780.00 元。

5、关联方资金拆借

无。

6、关联方资产转让、债务重组情况

无。

(五) 关联方应收应付款项**1、应收项目**

项目名称	关联方	期末余额		期初余额	
		账面余额	坏账准备	账面余额	坏账准备
其他应收款	朱春雷	175,266.00			

2、应付项目

项目名称	关联方	期末余额		期初余额	
		账面余额	坏账准备	账面余额	坏账准备
其他应付款	王茜	1,300.80			
其他应付款	朱忠全	504.00			
其他应付款	辽宁阳光实业集团有限公司	3,013,125.51		2,797,486.50	

九、承诺及或有事项

无。

(一) 或有事项

1、资产负债表日存在的重要或有事项

截至 2021 年 6 月 30 日，本公司不存在应披露的重要的未决诉讼、对外担保等或有事项。

十、资产负债表日后事项

(一) 重要的非调整事项

无。

(二) 利润分配情况

无。

(三) 销售退回

无。

(四) 其他资产负债表日后事项说明

无。

十一、其他重要事项

(一) 前期会计差错更正

无。

(二) 债务重组

无。

(三) 资产置换

无。

(四) 其他

无

十二、补充资料

(一) 当期非经常性损益明细表

项目	金额	说明
非流动资产处置损益		
越权审批或无正式批准文件的税收返还、减免		
计入当期损益的政府补助（与企业业务密切相关，按照国家统一标准定额或定量享受的政府补助除外）		
计入当期损益的对非金融企业收取的资金占用费		
企业取得子公司、联营企业及合营企业的投资成本小于取得投资时应享有被投资单位可辨认净资产公允价值产生的收益		
非货币性资产交换损益		
委托他人投资或管理资产的损益		
因不可抗力因素，如遭受自然灾害而计提的各项资产减值准备		
债务重组损益		
企业重组费用，如安置职工的支出、整合费用等		
交易价格显失公允的交易产生的超过公允价值部分的损益		
同一控制下企业合并产生的子公司期初至合并日的当期净损益		
与公司正常经营业务无关的或有事项产生的损益		
除同公司正常经营业务相关的有效套期保值业务外，持有交易性金融资产、交易性金融负债产生的公允价值变动损益，以及处置交易性金融资产、交易性金融负债和可供出售金融资产取得的投资收益		
单独进行减值测试的应收款项减值准备转回		
对外委托贷款取得的损益		
采用公允价值模式进行后续计量的投资性房地产公允价值变动产生的损益		
根据税收、会计等法律、法规的要求对当期损益进行一次性调整对当期损益的影响		
受托经营取得的托管费收入		
除上述各项之外的其他营业外收入和支出	617562.89	
其他符合非经常性损益定义的损益项目		
减：所得税影响额	154,390.72	
少数股东权益影响额		
合计	463,172.17	

（二）净资产收益率及每股收益

报告期利润	加权平均净资产收益率（%）	每股收益	
归属于公司普通股股东的净利润	3,790.00%	-0.17	-0.17
扣除非经常性损益后归属于公司普通股股东的净利润	3,998.00%	-0.20	-0.20

（三）境内外会计准则下会计数据差异

无。

（四）会计政策变更相关补充资料

无。

辽宁圣维机电科技股份有限公司

董事会

二〇二一年八月二十七日

第八节 备查文件目录

- （一）载有公司负责人、主管会计工作负责人、会计机构负责人（会计主管人员）签名并盖章的财务报表。
- （二）载有会计师事务所盖章、注册会计师签名并盖章的审计报告原件（如有）。
- （三）报告期内在指定信息披露平台上公开披露过的所有公司文件的正本及公告的原稿。

文件备置地址：

公司董事会秘书办公室