

证券代码：833818

证券简称：威克曼

主办券商：华英证券



威克曼

NEEQ : 833818

南京威克曼科技股份有限公司

NANJING VICCAM TECHNOLOGY CO.,LTD.

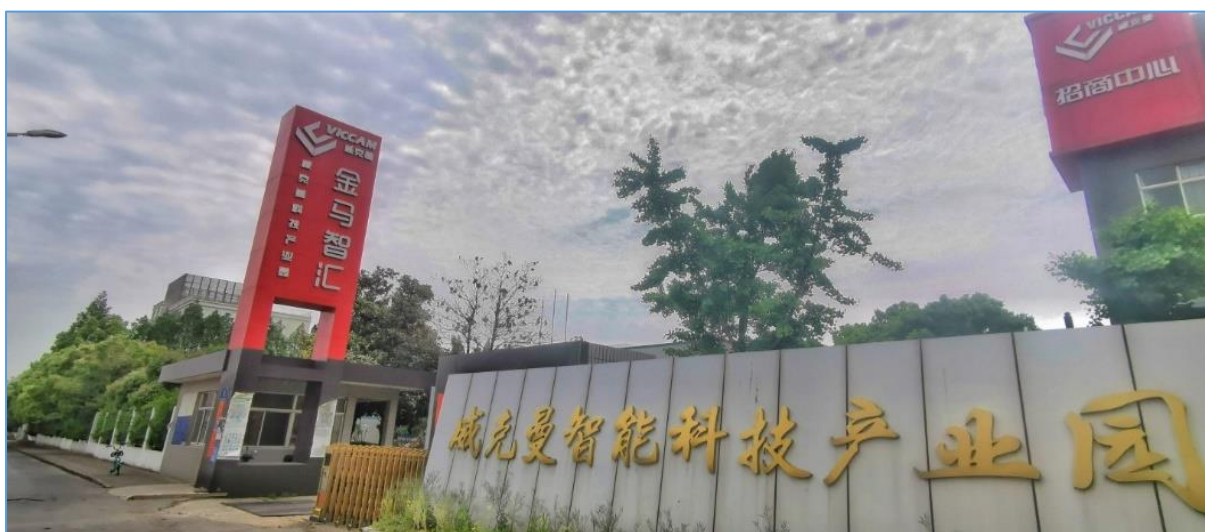

半年度报告

2021

公司半年度大事记

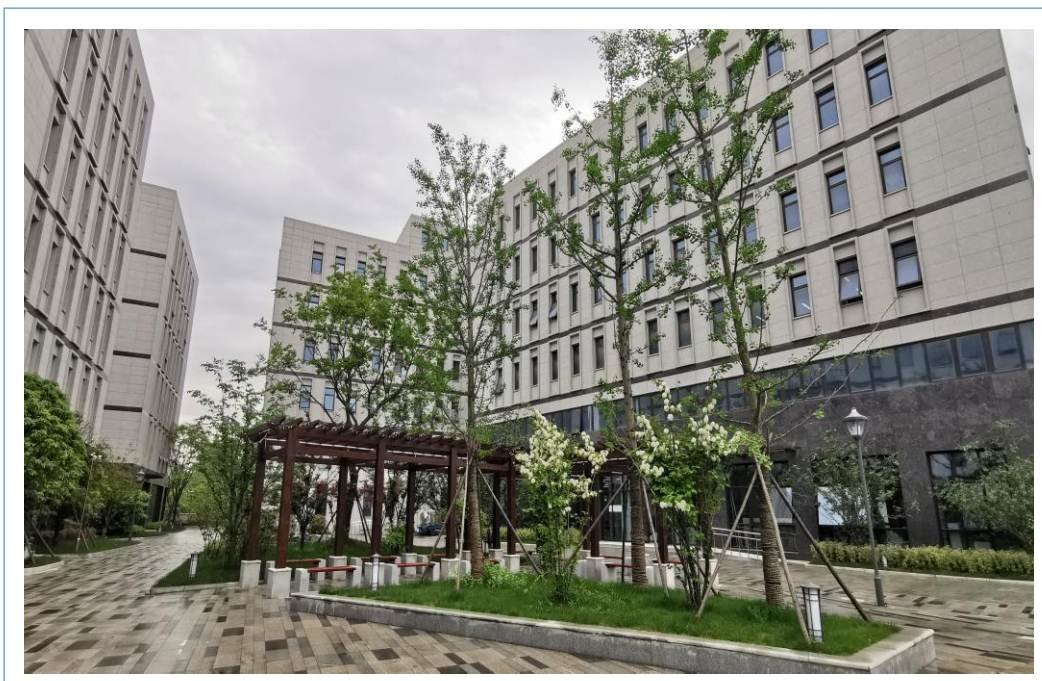

“威克曼激光科技研发中心”一期已招商入驻，二期即将规划施工。

注：本页内容原则上应当在一页之内完成。

目 录

第一节	重要提示、目录和释义	4
第二节	公司概况	6
第三节	会计数据和经营情况	8
第四节	重大事件	13
第五节	股份变动和融资	15
第六节	董事、监事、高级管理人员及核心员工变动情况	18
第七节	财务会计报告	20
第八节	备查文件目录	57

第一节 重要提示、目录和释义

公司控股股东、实际控制人、董事、监事、高级管理人员保证本报告所载资料不存在任何虚假记载、误导性陈述或者重大遗漏，并对其内容的真实性、准确性和完整性承担个别及连带责任。

公司负责人寿姜晔、主管会计工作负责人潘蓉及会计机构负责人（会计主管人员）潘蓉保证半年度报告中财务报告的真实、准确、完整。

本半年度报告未经会计师事务所审计。

本半年度报告涉及未来计划等前瞻性陈述，不构成公司对投资者的实质承诺，投资者及相关人士均应当对此保持足够的风险认识，并且应当理解计划、预测与承诺之间的差异。

事项	是或否
是否存在控股股东、实际控制人、董事、监事、高级管理人员对半年度报告内容存在异议或无法保证其真实、准确、完整	<input type="checkbox"/> 是 <input checked="" type="checkbox"/> 否
是否存在未出席董事会审议半年度报告的董事	<input type="checkbox"/> 是 <input checked="" type="checkbox"/> 否
是否存在未按要求披露的事项	<input type="checkbox"/> 是 <input checked="" type="checkbox"/> 否
是否审计	<input type="checkbox"/> 是 <input checked="" type="checkbox"/> 否
是否被出具非标准审计意见	<input type="checkbox"/> 是 <input checked="" type="checkbox"/> 否

【重大风险提示表】

重大风险事项名称	重大风险事项简要描述
1、市场风险	<p>(1) 受疫情及市场环境的影响，公司新建办公楼的销售和租赁也受到一定程度的波及。</p> <p>(2) 来自国内外的同类产品也逐步打入国内市场，竞争除了价格方面其次是技术方面的竞争包括控制技术、硬件技术、激光技术及机械设计和加工的精度等方面。有市场就必然存在竞争，竞争对手的多寡，对手实力的强弱，都会对项目的经营产生或多或少的影 响。由于营销与运作的问题，没有形成预计规模的客户群，使收入锐减；而原材料、动力、工资等成本随市场行情上涨，都会造成经营亏损。另由于合作方违反协议、合同等原因，会对经营造成重大收益损失。</p> <p>应对措施：为增强企业的竞争优势，大力宣传自主创新精神，培养创新意识，激发自主创新活力，不断增强企业的自主创造能力，加大研发力度，打造园区孵化器，同时增强企业销售招商能力，吸收园区新生力量。此外，实施合作伙伴策略，通过建立合作伙伴关系网络，拓展市场份额和扩大市场影响力。</p>
2、经营管理风险	<p>对公司经营而言，也存在由于管理和对市场的判断和决策错误等原因，造成企业经营目标无法实现导致经营困难等产生的经营管理风险。一方面，可能由于工程建设时设备选型不当，而造成的设备维修费用昂贵或大修周期缩短等，造成维修费用</p>

	<p>增大导致效益不佳；另一方面，可能由于内部成本管理机制不健全，造成投入产出比例失调；或由于管理层内部发生矛盾或分歧，影响经营计划的实施，以致作出错误决策等，都将影响企业经营效益。</p> <p>应对措施：严格各项管理制度，控制风险防范为先。建立健全的企业各项规章制度，尤其重要的是建立合同管理制度、财务管理制度和知识产权保护制度。结合质量管理工作，规范业务流程，把控风险节点。</p> <p>企业要严格按照 ISO 质量体系的要求，通过合同评审、顾客满意度问卷调查以及供方考核和 ISO 内外部审核等多种方式，更加强化了业务流程的规范和监控，注意查找生产经营中的潜在风险。根据不同业务类型和客户需求以及供方特点，在已建立的标准化的作业流程的基础上，逐步制定完善整套的操作流程，使得它更加具有个性化，更加适应业务市场的进一步扩大以及风险统筹管控的具体要求。</p>
3、财务和可持续经营能力风险	<p>由于新项目的工程开发建设和机器设备的研发、制造等均需大量的资金投入，未来期间贷款偿付可能存在一定的压力。</p> <p>应对措施：加大招商力度，增加现金流入，加强与金融系统的联系，了解最新金融政策</p>
本期重大风险是否发生重大变化：	本期重大风险未发生重大变化

释义

释义项目		释义
威克曼、公司	指	南京威克曼科技股份有限公司
香港威克	指	香港威克科技国际有限公司
南京亿速光	指	南京亿速光光电科技有限公司
报告期	指	2021 年 01 月 01 日至 2021 年 6 月 30 日
全国股份转让系统	指	全国中小企业股份转让系统
元、万元、亿元	指	人民币元、人民币万元、人民币亿元
董监高	指	公司的董事、监事和高级管理人员
三会	指	股东大会、董事会、监事会
主办券商、华英证券	指	华英证券有限责任公司
《公司法》	指	《中华人民共和国公司法》
《公司章程》	指	《南京威克曼科技股份有限公司章程》

第二节 公司概况

一、 基本信息

公司中文全称	南京威克曼科技股份有限公司
英文名称及缩写	NANJING VICCAM TECHNOLOGY CO., LTD. -
证券简称	威克曼
证券代码	833818
法定代表人	寿姜晔

二、 联系方式

董事会秘书	李青乘
联系地址	江苏省南京市马群科技园金马路 6 号
电话	13584028741
传真	025-84362730
电子邮箱	229872452@qq.com
公司网址	www.viccam.cn
办公地址	江苏省南京市马群科技园金马路 6 号
邮政编码	210000
公司指定信息披露平台的网址	www.neeq.com.cn
公司半年度报告备置地	董事会办公室

三、 企业信息

股票交易场所	全国中小企业股份转让系统
成立时间	2002 年 10 月 22 日
挂牌时间	2015 年 11 月 24 日
分层情况	基础层
行业（挂牌公司管理型行业分类）	C 制造业--C34 通用设备制造业--C342 金属加工机械制-- C3424 金属切割及焊接设备制造
主要业务	科研办公楼的租赁和销售；数控切割设备的研发与销售
主要产品与服务项目	园区的创业空间服务；物业管理和咨询服务；主要生产电脑控制雕刻机系列产品和其它电子产品等
普通股股票交易方式	<input type="checkbox"/> 连续竞价交易 <input checked="" type="checkbox"/> 集合竞价交易 <input type="checkbox"/> 做市交易
普通股总股本（股）	21,040,000.00
优先股总股本（股）	0
做市商数量	0
控股股东	控股股东为（香港威克科技国际有限公司）
实际控制人及其一致行动人	实际控制人为（寿姜晔），一致行动人为（潘蓉、寿炜康）

四、 注册情况

项目	内容	报告期内是否变更
统一社会信用代码	9132010074239204X3	否
注册地址	江苏省南京市栖霞区金马路 6 号	否
注册资本（元）	21,040,000.00	否

五、 中介机构

主办券商（报告期内）	华英证券
主办券商办公地址	江苏省无锡市金融一街 10 号无锡金融中心 5 层 01-06 单元
报告期内主办券商是否发生变化	否
主办券商（报告披露日）	华英证券

六、 自愿披露

适用 不适用

七、 报告期后更新情况

适用 不适用

第三节 会计数据和经营情况

一、主要会计数据和财务指标

(一) 盈利能力

单位：元

	本期	上年同期	增减比例%
营业收入	1,630,590.67	236,043.61	590.80%
毛利率%	100.00%	86.00%	-
归属于挂牌公司股东的净利润	9,885,452.32	-1,523,374.32	748.92%
归属于挂牌公司股东的扣除非经常性损益后的净利润	9,885,452.26	-1,545,722.20	739.54%
加权平均净资产收益率%（依据归属于挂牌公司股东的净利润计算）	54.00%	-12.43%	-
加权平均净资产收益率%（依据归属于挂牌公司股东的扣除非经常性损益后的净利润计算）	54.00%	-12.62%	-
基本每股收益	0.47	-0.07	771.43%

(二) 偿债能力

单位：元

	本期期末	上年期末	增减比例%
资产总计	160,563,681.45	141,221,250.06	13.70%
负债总计	143,050,183.27	120,543,204.20	18.67%
归属于挂牌公司股东的净资产	17,513,498.18	13,365,261.40	31.04%
归属于挂牌公司股东的每股净资产	0.83	0.64	29.69%
资产负债率%（母公司）	87.70%	89.68%	-
资产负债率%（合并）	89.09%	85.36%	-
流动比率	0.36	0.07	-
利息保障倍数	6.77	0.23	-

(三) 营运情况

单位：元

	本期	上年同期	增减比例%
经营活动产生的现金流量净额	9,698,541.00	10,873,873.92	-10.81%
应收账款周转率	3.87	0.56	-
存货周转率	-	0.01	-

(四) 成长情况

	本期	上年同期	增减比例%
总资产增长率%	13.70%	10.56%	-
营业收入增长率%	590.80%	-84.75%	-
净利润增长率%	748.92%	-47.46%	-

(五) 补充财务指标

□适用 √不适用

二、 主要经营情况回顾**(一) 商业模式**

威克曼公司是激光科技类公司，从成立起一直从事研发制造激光切割类设备，但是需要紧跟激光切割市场的前沿趋势，依托于我司自主开发的激光切割数控系统，在不断测试实验新的软件过程中，新增相应的切割管材的功能。我司进行板管一体激光切割机的系统研发，可以将板管一体切割数控系统的软件、硬件销售给相关设备成套厂家，通过提供完善的技术服务，为公司带来新的赢利点，还可以起到锻炼研发人员的目的。

随着激光设备研发制造产业发展日益成熟，威克曼公司也成为南京市高新技术企业，南京市工程技术中心之一，并于 2015 年在新三板上市。

后公司为了响应马群科技园的政策，实施了“退二进三”、“低效用地再开发”，将工业用地转型为科研用地，基于多元化发展的战略，公司开发了“威克曼智能科技产业园”项目，从 2018 年下半年开始建设威克曼激光科技产业园，该项目建筑总面积：53047.27 平方米，分两期建设，目前一期工程项目已步入招商运营阶段，企业已采用销售、租赁、孵化等其他相关服务相结合的模式实现预期收益。截止报告期，销售去化率 62%，租赁去化率 49%。

(二) 经营情况回顾**1、 资产负债结构分析**

√适用 □不适用

单位：元

项目	本期期末		上年期末		变动比例%
	金额	占总资产的比重%	金额	占总资产的比重%	
货币资金	31,146,471.51	19.40%	1,339,210.82	0.95%	2,225.73%
存货	1,897,257.98	1.18%	1,897,257.98	1.34%	0.00%
长期股权投资	812,531.61	0.51%			
固定资产	90,495,984.14	56.36%	2,720,894.28	1.93%	3,225.96%
在建工程	12,141,195.37	7.56%	99,926,121.11	70.76%	-87.85%
无形资产	18,238,797.30	11.36%	29,030,184.13	20.56%	-37.17%
短期借款	19,980,000.00	12.44%	7,510,875.00	5.32%	166.01%
合同负债	27,056,223.86	16.85%	22,608,736.23	16.01%	19.67%
其他应付款	55,758,840.39	34.73%	50,166,051.77	35.52%	11.15%

长期借款	37,450,000.00	23.32%			
一年内到期的非流动负债			37,564,322.92	26.60%	-100.00%

项目重大变动原因：

- 1、本期期末货币资金为 31,146,471.51 元，较上年期末的 1,339,210.82 元增加了 2225.73%，主要系由于贷款金额及预收款项增加所致；
- 2、本期期末存货为 1,897,257.98 元，较上年期末存货未发生变化；
- 3、本期期末长期股权投资为 812,531.61 元，较上年期末变化是由于全资子公司（长盛玖富）股权转让 95%后不再并入合并范围；
- 4、本期期末固定资产为 90,495,984.14 元，较上年期末的 2,720,894.28 元大幅增加，主要系产业园一期验收交付，由在建工程转入固定资产所致；
- 5、本期期末在建工程为 12,141,195.37 元，较上年期末的 99,926,121.11 元下降了 87.85%，主要系产业园一期验收交付，由在建工程转入固定资产所致；
- 6、本期期末无形资产为 18,238,797.30 元，较上年期末的 29,030,184.13 元下降了 37.17%，主要系产业园一期验收交付，一期土地价值转入在建工程所致；
- 7、本期期末短期借款为 19,980,000.00 元，较上年期末的 7,510,875.00 元增加了 166.01%，主要系归还南京银行贷款 750 万，新增工商银行贷款 1998 万所致；
- 8、本期期末其他应付款为 55,758,840.39 元，较上年期末的 50,166,051.77 元增加了 1.15%，主要系增加关联方往来所致；
- 9、本期期末长期借款为 3745 万元，与上年期末一年内到期的非流动负债的借款余额 37,564,322.92 元基本持平，系提前归还江苏银行长期借款，新增紫金农商行十年期借款所致

2、营业情况与现金流量分析

√适用 □不适用

单位：元

项目	本期		上年同期		变动比例%
	金额	占营业收入的比重%	金额	占营业收入的比重%	
营业收入	1,630,590.67		236,043.61		590.80%
营业成本			33,035.39	14.00%	-100.00%
毛利率	100.00%		86.00%		16.28%
税金及附加	564,872.40	34.64%	113,168.64	47.94%	399.14%
销售费用	671,452.21	41.18%	399,412.60	169.21%	68.11%
管理费用	2,623,916.89	160.92%	903,646.89	382.83%	190.37%
研发费用			326,553.99	138.34%	-100.00%
投资收益	6,392,104.63				
净利润	9,885,452.32	606.25%	-1,523,374.32	-66.75%	748.92%
经营活动产生的现金流量净额	9,698,541.00	-	10,873,873.92	-	-10.81%
投资活动产生的现金流量净额	3,470,501.53	-	-5,732,909.53	-	160.54%
筹资活动产生的现金流量净额	16,638,218.16	-	-1,004,419.61	-	1,756.50%

项目重大变动原因：

- 1、本年营业收入为1,630,590.67元，较上年的236,043.61元增加了590.80%，主要系随着园区验收

交付，园区租赁收入计入本年营业收入；

2、本年营业成本为0元，较上年的33,035.39元下降了100.00%，主要系园区租赁业务无租赁成本所致；

3、本年税金及附加为564,872.40元，较上年的113,168.64元增加了399.14%，主要一期在建工程转入固定资产形成的房产税增加所致；

3、本年销售费用为564,872.40元，较上年的399,412.60元增加了68.11%，主要由于推广新项目所致；

4、本年管理费用为2,623,916.89元，较上年的903,646.89元增加了190.37%，主要一期在建工程转入固定资产形成的累计折旧增加所致；

5、本年研发费用为0元，较上年的326,553.99元下降了100.00%，主要为公司高新技术企业证书到期，后期研发费用计入管理费用所致；

6、本年新增投资收益6,392,104.63元，主要系转让子公司股权所致；

7、本年经营活动产生的现金流量净额为9,698,541.00元，较上年的10,873,873.92元减少10.81%，主要系由于本期预收科技园房款较上年同期有所减少；

8、本年投资活动产生的现金流量净额为3,470,501.53元，较上年的-5,732,909.53元增加了160.54%，主要系由于本期子公司股权转让所致；

9、本年筹资活动产生的现金流量净额为16,638,218.16元，较上年的-1,004,419.61元增加了1,756.50%，主要由于本期新增贷款所致。

三、非经常性损益项目及金额

单位：元

项目	金额
非流动资产处置损益	0.00
除上述各项之外的其他营业外收入和支出	0.06
非经常性损益合计	0.06
所得税影响数	
少数股东权益影响额（税后）	
非经常性损益净额	0.06

四、会计政策变更、会计估计变更或重大差错更正等情况

（一）会计数据追溯调整或重述情况

会计政策变更 会计差错更正 其他原因 不适用

（二）会计政策、会计估计变更或重大会计差错更正的原因及影响

适用 不适用

财政部于2018年发布了《企业会计准则第21号——租赁（修订）》，要求在境内外同时上市的企业以及在境外上市并采用国际财务报告准则或企业会计准则编制财务报表的企业，自2019年1月1日起施行；其他执行企业会计准则的企业自2021年1月1日起施行。本公司于2021年1月1日起执行新租赁准则，新准则的实施对本报告期内财务报表没有影响。

五、 境内外会计准则下会计数据差异

适用 不适用

六、 主要控股参股公司分析

(一) 主要控股参股公司基本情况

适用 不适用

单位：元

公司名称	公司类型	主要业务	注册资本	总资产	净资产	营业收入	净利润
南京康乘科技有限公司	子公司	非居住房地产租赁、创业空间服务等	200 万	10,723,391.68	-958,928.78	645,457.36	-483,998.39
南京鼎升智能科技有限公司	子公司	非居住房地产租赁；创业空间服务等	200 万	1,779.79	-16,603.21	0	-24,321.37
南京金马智汇科技有限公司	子公司	科技推广和营业；创业空间服务等	10 万	0	0	0	0

(二) 主要参股公司业务分析

适用 不适用

公司名称	与公司从事业务的关联性	持有目的
南京鼎升智能科技有限公司	无关联性	业务发展需要
南京康乘科技有限公司	公司园区由本公司代为租赁管理	业务发展需要
南京金马智汇科技有限公司	公司园区由本公司代为租赁管理	业务发展需要

合并报表范围内是否包含私募基金管理人：

是 否

七、 公司控制的结构化主体情况

适用 不适用

八、 企业社会责任

(一) 精准扶贫工作情况

适用 不适用

(二) 其他社会责任履行情况

适用 不适用

第四节 重大事件

一、 重大事件索引

事项	是或否	索引
是否存在重大诉讼、仲裁事项	<input type="checkbox"/> 是 <input checked="" type="checkbox"/> 否	四.二.(一)
是否存在对外担保事项	<input checked="" type="checkbox"/> 是 <input type="checkbox"/> 否	四.二.(二)
是否对外提供借款	<input type="checkbox"/> 是 <input checked="" type="checkbox"/> 否	
是否存在股东及其关联方占用或转移公司资金、资产及其他资源的情况	<input type="checkbox"/> 是 <input checked="" type="checkbox"/> 否	四.二.(三)
是否存在日常性关联交易事项	<input checked="" type="checkbox"/> 是 <input type="checkbox"/> 否	四.二.(四)
是否存在其他重大关联交易事项	<input checked="" type="checkbox"/> 是 <input type="checkbox"/> 否	四.二.(五)
是否存在经股东大会审议过的收购、出售资产、对外投资以及报告期内发生的企业合并事项	<input checked="" type="checkbox"/> 是 <input type="checkbox"/> 否	四.二.(六)
是否存在股权激励计划、员工持股计划或其他员工激励措施	<input type="checkbox"/> 是 <input checked="" type="checkbox"/> 否	
是否存在股份回购事项	<input type="checkbox"/> 是 <input checked="" type="checkbox"/> 否	
是否存在已披露的承诺事项	<input checked="" type="checkbox"/> 是 <input type="checkbox"/> 否	四.二.(七)
是否存在资产被查封、扣押、冻结或者被抵押、质押的情况	<input checked="" type="checkbox"/> 是 <input type="checkbox"/> 否	四.二.(八)
是否存在被调查处罚的事项	<input type="checkbox"/> 是 <input checked="" type="checkbox"/> 否	
是否存在失信情况	<input type="checkbox"/> 是 <input checked="" type="checkbox"/> 否	
是否存在破产重整事项	<input type="checkbox"/> 是 <input checked="" type="checkbox"/> 否	
是否存在自愿披露的其他事项	<input type="checkbox"/> 是 <input checked="" type="checkbox"/> 否	

二、 重大事件详情

(一) 重大诉讼、仲裁事项

本报告期公司无重大诉讼、仲裁事项

1、 报告期内发生的诉讼、仲裁事项

报告期内发生的诉讼、仲裁事项涉及的累计金额是否占净资产 10%及以上

是 否

2、 以临时公告形式披露的重大诉讼、仲裁事项

适用 不适用

(二) 公司发生的对外担保

公司及其控股子公司是否存在未经内部审议程序而实施的担保事项

是 否

报告期内履行的及尚未履行完毕的对外担保事项涉及的累计金额是否占净资产 10%及以上

是 否

对外担保分类汇总：

项目汇总	担保金额	担保余额
公司对外提供担保（包括公司、控股子公司的对外担保，以及公司对控股子公司的担保）	3,000,000.00	3,000,000.00
公司及子公司为股东、实际控制人及其关联方提供担保	0.00	0.00

直接或间接为资产负债率超过 70%（不含本数）的被担保对象提供的债务担保金额	0.00	0.00
公司担保总额超过净资产 50%（不含本数）部分的金额	0.00	0.00

清偿和违规担保情况：

无清偿和违规担保情况

（三） 股东及其关联方占用或转移公司资金、资产及其他资源的情况

本报告期公司无股东及其关联方占用或转移公司资金、资产及其他资源的情况

（四） 报告期内公司发生的日常性关联交易情况

单位：元

具体事项类型	预计金额	发生金额
1. 购买原材料、燃料、动力	0.00	0.00
2. 销售产品、商品、提供或者接受劳务	0.00	0.00
3. 财务资助（挂牌公示接受的）	43,000,000.00	7,950,000.00
4. 公司章程中约定适用于本公司的日常关联交易类型	0.00	0.00
5. 其他	0.00	0.00

（五） 报告期内公司发生的其他重大关联交易情况

单位：元

交易类型	审议金额	交易金额
资产或股权收购、出售		
与关联方共同对外投资		
债权债务往来或担保等事项	9,990,000.00	9,990,000.00

重大关联交易的必要性、持续性以及对公司生产经营的影响：

公司向工商银行借款 999 万，借款期限为 2021 年 6 月 25 日至 2022 年 6 月 25 日。由寿炜康作为抵押人，以其所有或依法有权处分的财产提供抵押担保；由寿姜晔、寿炜康、潘蓉作为保证人，提供连带责任保证担保。
--

（六） 经股东大会审议过的收购、出售资产、对外投资事项、企业合并事项

单位：元

事项类型	临时公告索引	交易/投资/合并标的	对价金额	是否构成关联交易	是否构成重大资产重组
出售资产	公告编号 2021-019	南京长盛玖富科技有限公司公司 50% 股权	1450 万元	否	否
对外投资	公告编号 2021-016	南京金马智汇科技有限公司	10 万元	否	否

事项详情及对公司业务连续性、管理层稳定性及其他方面的影响

挂牌公司 2020 年 11 月成立全资子公司南京长盛玖富科技有限公司，注册资本 50 万（未到位），并以房产增资 2700 万，2021 年 5 月再次向成花转让长盛玖富 50% 股权，累计转让 95% 股权；本次交易有利于公司强化投资管理，符合公司未来经营发展需要。本次长盛玖富公司股权转让未对公司财务状况或者经营活动造成重大影响。本次转让后，挂牌公司持有长盛玖富公司 5% 股权，该公司不再并入挂牌公司报表合并范围。

挂牌公司 2025 年 5 月成立全资子公司南京金马智汇科技有限公司，注册资本 10 万（未到位），新公司成立有利于公司强化物业管理，符合公司未来经营发展需要，未对公司财务状况或者经营活动造成重大影响。

（七） 承诺事项的履行情况

临时公告索引	承诺主体	承诺类型	承诺开始日期	承诺结束日期	承诺履行情况
无	实际控制人或控股股东	同业竞争承诺	2015年5月25日		正在履行中

超期未履行完毕的承诺事项详细情况：

公司不存在承诺不明确、承诺事项超期未履行的情况

（八） 被查封、扣押、冻结或者被抵押、质押的资产情况

单位：元

资产名称	资产类别	权利受限类型	账面价值	占总资产的比例%	发生原因
固定资产	苏（2020）宁栖不动产权第0040589号	抵押	52,484,911.22	32.69%	贷款抵押
总计	-	-	52,484,911.22	32.69%	-

资产权利受限事项对公司的影响：

此固定资产为公司自持园区物业，其账面价值占资产总额的 32.69%，为公司十年期经营性物业贷款抵押，不影响公司的正常生产经营。

第五节 股份变动和融资

一、普通股股本情况

(一) 普通股股本结构

单位：股

股份性质		期初		本期变动	期末		
		数量	比例%		数量	比例%	
无限售条件股份	无限售股份总数	1,040,000.00	4.94%	19,377,500.00	20,417,500.00	97.04%	
	其中：控股股东、实际控制人	830,000.00	3.94%	11,377,500.00	12,207,500.00	58.02%	
	董事、监事、高管	0.00	0.00%	0.00	0.00	0.00%	
	核心员工	0.00	0.00%	0.00	0.00	0.00%	
有限售条件股份	有限售股份总数	20,000,000.00	95.06%	-19,377,500.00	622,500.00	2.96%	
	其中：控股股东、实际控制人	20,000,000.00	95.06%	-19,377,500.00	622,500.00	2.96%	
	董事、监事、高管	0.00	0.00%	0.00	0.00	0.00%	
	核心员工	0.00	0.00%	0.00	0.00	0.00%	
总股本		21,040,000.00	-	0.00	21,040,000.00	-	
普通股股东人数						4	

股本结构变动情况：

□适用 √不适用

(二) 普通股前十名股东情况

单位：股

序号	股东名称	期初持股数	持股变动	期末持股数	期末持股比例%	期末持有有限售股份数量	期末持有无限售股份数量	期末持有的质押股份数量	期末持有的司法冻结股份数量
1	香港威克	12,000,000	0.00	12,000,000	57.0342%	12,000,000	0.00	0.00	0.00
2	南京亿速光	8,000,000	0.00	8,000,000	38.0228%	8,000,000	0.00	0.00	0.00
3	寿姜晔	0.00	830,000	830,000	3.9449%	0.00	830,000	0.00	0.00
4	李仲林	0.00	210,000	210,000	0.9981%	0.00	210,000	0.00	0.00
合计		20,000,000	1,040,000	21,040,000	100.00%	20,000,000	1,040,000	0.00	0.00

普通股前十名股东间相互关系说明：南京亿速光系由寿姜晔、潘蓉与寿炜康投资设立，香港威克系由寿姜晔、潘蓉投资设立。寿姜晔与潘蓉系夫妻关系，寿炜康系其二人之子。寿姜晔为南京威

克曼法定代表人。

二、 控股股东、实际控制人变化情况

报告期内控股股东、实际控制人未发生变化

三、 报告期内的普通股股票发行及募集资金使用情况

（一） 报告期内的股票发行情况

适用 不适用

（二） 存续至报告期的募集资金使用情况

适用 不适用

四、 存续至本期的优先股股票相关情况

适用 不适用

五、 存续至本期的债券融资情况

适用 不适用

募集资金用途变更情况：

适用 不适用

六、 存续至本期的可转换债券情况

适用 不适用

七、 特别表决权安排情况

适用 不适用

第六节 董事、监事、高级管理人员及核心员工变动情况

一、 董事、监事、高级管理人员情况

(一) 基本情况

姓名	职务	性别	出生年月	任职起止日期	
				起始日期	终止日期
寿姜晔	董事长	男	1954 年 11 月	2018 年 8 月 1 日	2021 年 8 月 1 日
寿炜康	董事、总经理	男	1985 年 5 月	2018 年 8 月 1 日	2021 年 8 月 1 日
潘蓉	董事、副总经理、财务总监	女	1957 年 11 月	2018 年 8 月 1 日	2021 年 8 月 1 日
吴素玲	董事	女	1972 年 11 月	2018 年 8 月 1 日	2021 年 8 月 1 日
李青乘	董事、信息披露人	男	1985 年 9 月	2018 年 8 月 1 日	2021 年 8 月 1 日
朱晓辉	监事	女	1968 年 11 月	2018 年 8 月 1 日	2021 年 8 月 1 日
张忠宁	监事	男	1965 年 2 月	2018 年 8 月 1 日	2021 年 8 月 1 日
解芳	监事	女	1975 年 9 月	2018 年 8 月 1 日	2021 年 8 月 1 日
董事会人数：					5
监事会人数：					3
高级管理人员人数：					2

董事、监事、高级管理人员与股东之间的关系：

报告期内，公司实际控制人，董事长寿姜晔与董事潘蓉系夫妻关系，与董事寿炜康系父子关系。董事李青乘与股东李仲林系父子关系。

(二) 变动情况

报告期内董事、监事、高级管理人员变动详细情况：

适用 不适用

(三) 报告期内新任董事、监事、高级管理人员情况

适用 不适用

(四) 董事、高级管理人员的股权激励情况

适用 不适用

二、 员工情况

(一) 在职员工（公司及控股子公司）基本情况

按工作性质分类	期初人数	期末人数
管理人员	5	5
财务人员	2	2
销售人员	4	3

技术人员	3	2
生产人员	7	8
员工总计	21	20

(二) 核心员工（公司及控股子公司）基本情况及变动情况

适用 不适用

第七节 财务会计报告

一、 审计报告

是否审计	否
------	---

二、 财务报表

（一） 合并资产负债表

单位：元

项目	附注	2021年6月30日	2020年12月31日
流动资产：			
货币资金	三、（三）、1	31,146,471.51	1,339,210.82
结算备付金			
拆出资金			
交易性金融资产			
衍生金融资产			
应收票据			
应收账款	三、（三）、2	0.00	0.00
应收款项融资			
预付款项			
应收保费			
应收分保账款			
应收分保合同准备金			
其他应收款	三、（三）、3	1,648,534.78	1,161,923.23
其中：应收利息			
应收股利			
买入返售金融资产			
存货	三、（三）、4	1,897,257.98	1,897,257.98
合同资产			
持有待售资产			
一年内到期的非流动资产			
其他流动资产	三、（三）、5	2,994,550.21	3,959,557.44
流动资产合计		37,686,814.48	8,357,949.47
非流动资产：			
发放贷款及垫款			
债权投资			
其他债权投资			
长期应收款			
长期股权投资		812,531.61	
其他权益工具投资			
其他非流动金融资产			
投资性房地产			

固定资产	三、(三)、6	90,495,984.14	2,720,894.28
在建工程	三、(三)、7	12,141,195.37	99,926,121.11
生产性生物资产			
油气资产			
使用权资产			
无形资产	三、(三)、8	18,238,797.30	29,030,184.13
开发支出			
商誉			
长期待摊费用			
递延所得税资产	三、(三)、9	1,188,358.55	1,186,101.07
其他非流动资产			
非流动资产合计		122,876,866.97	132,863,300.59
资产总计		160,563,681.45	141,221,250.06
流动负债：			
短期借款	三、(三)、10	19,980,000.00	7,510,875.00
向中央银行借款			
拆入资金			
交易性金融负债			
衍生金融负债			
应付票据			
应付账款	三、(三)、11	109,036.79	425,750.79
预收款项			
合同负债	三、(三)、12	27,056,223.86	22,608,736.23
卖出回购金融资产款			
吸收存款及同业存放			
代理买卖证券款			
代理承销证券款			
应付职工薪酬	三、(三)、13	160,825.98	144,447.13
应交税费	三、(三)、14	154,100.11	88,234.09
其他应付款	三、(三)、15	55,758,840.39	50,166,051.77
其中：应付利息			
应付股利			
应付手续费及佣金			
应付分保账款			
持有待售负债			
一年内到期的非流动负债	三、(三)、16		37,564,322.92
其他流动负债	三、(三)、17	2,381,156.14	2,034,786.27
流动负债合计		105,600,183.27	120,543,204.20
非流动负债：			
保险合同准备金			
长期借款	三、(三)、18	37,450,000.00	
应付债券			
其中：优先股			

永续债			
租赁负债			
长期应付款			
长期应付职工薪酬			
预计负债			
递延收益			
递延所得税负债			
其他非流动负债			
非流动负债合计		37,450,000.00	
负债合计		143,050,183.27	120,543,204.20
所有者权益（或股东权益）：			
股本	三、（三）、19	21,040,000.00	21,040,000.00
其他权益工具			
其中：优先股			
永续债			
资本公积	三、（三）、20	13,267,410.38	19,004,625.92
减：库存股			
其他综合收益			
专项储备			
盈余公积			
一般风险准备			
未分配利润	三、（三）、21	-16,793,912.20	-26,679,364.52
归属于母公司所有者权益合计		17,513,498.18	13,365,261.40
少数股东权益			7,312,784.46
所有者权益（或股东权益）合计		17,513,498.18	20,678,045.86
负债和所有者权益（或股东权益）总计		160,563,681.45	141,221,250.06

法定代表人：寿姜晔

主管会计工作负责人：潘蓉

会计机构负责人：潘蓉

（二） 母公司资产负债表

单位：元

项目	附注	2021年6月30日	2020年12月31日
流动资产：			
货币资金		21,069,145.38	1,039,994.91
交易性金融资产			
衍生金融资产			
应收票据			
应收账款	附注六、1	0.00	662,765.00
应收款项融资			
预付款项			
其他应收款	附注六、2	1,661,938.78	1,161,923.23
其中：应收利息			

应收股利			
买入返售金融资产			
存货		1,897,257.98	1,897,257.98
合同资产			
持有待售资产			
一年内到期的非流动资产			
其他流动资产		2,922,575.24	1,698,639.39
流动资产合计		27,550,917.38	6,460,580.51
非流动资产：			
债权投资			
其他债权投资			
长期应收款			
长期股权投资	附注六、3	832,531.61	8,957,847.67
其他权益工具投资			
其他非流动金融资产			
投资性房地产			
固定资产		90,495,984.14	2,720,894.28
在建工程		12,141,195.37	85,904,846.79
生产性生物资产			
油气资产			
使用权资产			
无形资产		18,238,797.30	29,030,184.13
开发支出			
商誉			
长期待摊费用			
递延所得税资产		1,029,947.93	1,027,690.45
其他非流动资产			
非流动资产合计		122,738,456.35	127,641,463.32
资产总计		150,289,373.73	134,102,043.83
流动负债：			
短期借款		9,990,000.00	7,510,875.00
交易性金融负债			
衍生金融负债			
应付票据			
应付账款		109,036.79	425,750.79
预收款项			
合同负债		26,016,918.47	22,413,669.72
卖出回购金融资产款			
应付职工薪酬		149,061.65	144,447.13
应交税费		153,689.30	88,234.09
其他应付款		55,618,496.07	50,095,040.27
其中：应付利息			
应付股利			

持有待售负债			
一年内到期的非流动负债			37,564,322.92
其他流动负债		2,303,141.28	2,017,230.28
流动负债合计		94,340,343.56	120,259,570.20
非流动负债：			
长期借款		37,450,000.00	
应付债券			
其中：优先股			
永续债			
租赁负债			
长期应付款			
长期应付职工薪酬			
预计负债			
递延收益			
递延所得税负债			
其他非流动负债			
非流动负债合计		37,450,000.00	
负债合计		131,790,343.56	120,259,570.20
所有者权益（或股东权益）：			
股本		21,040,000.00	21,040,000.00
其他权益工具			
其中：优先股			
永续债			
资本公积		13,267,410.38	13,267,410.38
减：库存股			
其他综合收益			
专项储备			
盈余公积			
一般风险准备			
未分配利润		-15,808,380.21	-20,464,936.75
所有者权益（或股东权益）合计		18,499,030.17	13,842,473.63
负债和所有者权益（或股东权益）总计		150,289,373.73	134,102,043.83

（三） 合并利润表

单位：元

项目	附注	2021年1-6月	2020年1-6月
一、营业总收入		1,630,590.67	236,043.61
其中：营业收入	三、（三）、22	1,630,590.67	236,043.61
利息收入			
已赚保费			
手续费及佣金收入			

二、营业总成本		3,861,666.22	1,777,525.50
其中：营业成本	三、(三)、22		33,035.39
利息支出			
手续费及佣金支出			
退保金			
赔付支出净额			
提取保险责任准备金净额			
保单红利支出			
分保费用			
税金及附加	三、(三)、23	564,872.40	113,168.64
销售费用	三、(三)、24	671,452.21	399,412.60
管理费用	三、(三)、25	2,623,916.89	903,646.89
研发费用	三、(三)、26		326,553.99
财务费用	三、(三)、27	1,424.72	1,707.99
其中：利息费用			
利息收入		-5,137.45	-2,843.61
加：其他收益			
投资收益（损失以“-”号填列）	三、(三)、28	12,129,320.17	
其中：对联营企业和合营企业的投资收益			
以摊余成本计量的金融资产终止确认收益（损失以“-”号填列）			
汇兑收益（损失以“-”号填列）			
净敞口套期收益（损失以“-”号填列）			
公允价值变动收益（损失以“-”号填列）			
信用减值损失（损失以“-”号填列）			
资产减值损失（损失以“-”号填列）	三、(三)、29	-15,049.84	-4,988.60
资产处置收益（损失以“-”号填列）	三、(三)、30		37,431.36
三、营业利润（亏损以“-”号填列）		9,883,194.78	-1,509,039.13
加：营业外收入	三、(三)、31	0.06	3,424.21
减：营业外支出	三、(三)、32		18,507.69
四、利润总额（亏损总额以“-”号填列）		9,883,194.84	-1,524,122.61

减：所得税费用	三、(三)、33	-2,257.48	-748.29
五、净利润（净亏损以“-”号填列）		9,885,452.32	-1,523,374.32
其中：被合并方在合并前实现的净利润			
（一）按经营持续性分类：	-	-	-
1.持续经营净利润（净亏损以“-”号填列）		9,885,452.32	-1,523,374.32
2.终止经营净利润（净亏损以“-”号填列）			
（二）按所有权归属分类：	-	-	-
1.少数股东损益（净亏损以“-”号填列）			
2.归属于母公司所有者的净利润（净亏损以“-”号填列）		9,885,452.32	-1,523,374.32
六、其他综合收益的税后净额			
（一）归属于母公司所有者的其他综合收益的税后净额			
1.不能重分类进损益的其他综合收益			
（1）重新计量设定受益计划变动额			
（2）权益法下不能转损益的其他综合收益			
（3）其他权益工具投资公允价值变动			
（4）企业自身信用风险公允价值变动			
（5）其他			
2.将重分类进损益的其他综合收益			
（1）权益法下可转损益的其他综合收益			
（2）其他债权投资公允价值变动			
（3）金融资产重分类计入其他综合收益的金额			
（4）其他债权投资信用减值准备			
（5）现金流量套期储备			
（6）外币财务报表折算差额			
（7）其他			
（二）归属于少数股东的其他			

综合收益的税后净额			
七、综合收益总额		9,885,452.32	-1,523,374.32
（一）归属于母公司所有者的综合收益总额		9,885,452.32	-1,523,374.32
（二）归属于少数股东的综合收益总额			
八、每股收益：			
（一）基本每股收益（元/股）		0.47	-0.07
（二）稀释每股收益（元/股）		0.47	-0.07

法定代表人：寿姜晔

主管会计工作负责人：潘蓉

会计机构负责人：潘蓉

（四） 母公司利润表

单位：元

项目	附注	2021年1-6月	2020年1-6月
一、营业收入	附注六、4	2,074,755.34	236,043.61
减：营业成本	附注六、5		33,035.39
税金及附加		564,226.90	113,168.64
销售费用		632,697.75	399,412.60
管理费用		2,600,825.09	903,646.89
研发费用			326,553.99
财务费用		-238.61	721.66
其中：利息费用			
利息收入		-4,572.78	-2,829.94
加：其他收益			
投资收益（损失以“-”号填列）		6,392,104.63	
其中：对联营企业和合营企业的投资收益			
以摊余成本计量的金融资产终止确认收益（损失以“-”号填列）			
汇兑收益（损失以“-”号填列）			
净敞口套期收益（损失以“-”号填列）			
公允价值变动收益（损失以“-”号填列）			
信用减值损失（损失以“-”号填列）			
资产减值损失（损失以“-”号填列）		-15,049.84	-4,988.60
资产处置收益（损失以“-”号填列）			37,431.36
二、营业利润（亏损以“-”号填列）		4,654,299.00	-1,508,052.80
加：营业外收入		0.06	3,424.21

减：营业外支出			18,507.69
三、利润总额（亏损总额以“-”号填列）		4,654,299.06	-1,523,136.28
减：所得税费用		-2,257.48	-748.29
四、净利润（净亏损以“-”号填列）		4,656,556.54	-1,522,387.99
（一）持续经营净利润（净亏损以“-”号填列）		4,656,556.54	-1,522,387.99
（二）终止经营净利润（净亏损以“-”号填列）			
五、其他综合收益的税后净额			
（一）不能重分类进损益的其他综合收益			
1. 重新计量设定受益计划变动额			
2. 权益法下不能转损益的其他综合收益			
3. 其他权益工具投资公允价值变动			
4. 企业自身信用风险公允价值变动			
5. 其他			
（二）将重分类进损益的其他综合收益			
1. 权益法下可转损益的其他综合收益			
2. 其他债权投资公允价值变动			
3. 金融资产重分类计入其他综合收益的金额			
4. 其他债权投资信用减值准备			
5. 现金流量套期储备			
6. 外币财务报表折算差额			
7. 其他			
六、综合收益总额		4,656,556.54	-1,522,387.99
七、每股收益：			
（一）基本每股收益（元/股）		0.22	-0.07
（二）稀释每股收益（元/股）		0.22	-0.07

（五）合并现金流量表

单位：元

项目	附注	2021年1-6月	2020年1-6月
一、经营活动产生的现金流量：			
销售商品、提供劳务收到的现金		13,842,332.96	10,601,055.00
客户存款和同业存放款项净增加额			

向中央银行借款净增加额			
向其他金融机构拆入资金净增加额			
收到原保险合同保费取得的现金			
收到再保险业务现金净额			
保户储金及投资款净增加额			
收取利息、手续费及佣金的现金			
拆入资金净增加额			
回购业务资金净增加额			
代理买卖证券收到的现金净额			
收到的税费返还			
收到其他与经营活动有关的现金	三、（三）、34、（1）	59,195.53	2,514,413.13
经营活动现金流入小计		13,901,528.49	13,115,468.13
购买商品、接受劳务支付的现金			365,330.00
客户贷款及垫款净增加额			
存放中央银行和同业款项净增加额			
支付原保险合同赔付款项的现金			
为交易目的而持有的金融资产净增加额			
拆出资金净增加额			
支付利息、手续费及佣金的现金			
支付保单红利的现金			
支付给职工以及为职工支付的现金		1,338,381.72	829,317.38
支付的各项税费		1,855,842.89	339,681.47
支付其他与经营活动有关的现金	三、（三）、34、（2）	1,008,762.88	707,265.36
经营活动现金流出小计		4,202,987.49	2,241,594.21
经营活动产生的现金流量净额		9,698,541.00	10,873,873.92
二、投资活动产生的现金流量：			
收回投资收到的现金			
取得投资收益收到的现金		6,392,104.63	
处置固定资产、无形资产和其他长期资产收回的现金净额			62,000.00
处置子公司及其他营业单位收到的现金净额			
收到其他与投资活动有关的现金			
投资活动现金流入小计		6,392,104.63	62,000.00
购建固定资产、无形资产和其他长期资产支付的现金		2,921,603.10	5,794,909.53
投资支付的现金			
质押贷款净增加额			
取得子公司及其他营业单位支付的现金净额			
支付其他与投资活动有关的现金			
投资活动现金流出小计		2,921,603.10	5,794,909.53

投资活动产生的现金流量净额		3,470,501.53	-5,732,909.53
三、筹资活动产生的现金流量：			
吸收投资收到的现金			
其中：子公司吸收少数股东投资收到的现金			
取得借款收到的现金		63,980,000.00	7,500,000.00
发行债券收到的现金			
收到其他与筹资活动有关的现金	三、（三）、34、（3）	18,722,000.00	25,450,000.00
筹资活动现金流入小计		82,702,000.00	32,950,000.00
偿还债务支付的现金		51,550,000.00	8,500,000.00
分配股利、利润或偿付利息支付的现金		1,713,781.84	2,471,734.70
其中：子公司支付给少数股东的股利、利润			
支付其他与筹资活动有关的现金	三、（三）、34、（4）	12,800,000.00	22,982,684.91
筹资活动现金流出小计		66,063,781.84	33,954,419.61
筹资活动产生的现金流量净额		16,638,218.16	-1,004,419.61
四、汇率变动对现金及现金等价物的影响			
五、现金及现金等价物净增加额		29,807,260.69	4,136,544.78
加：期初现金及现金等价物余额		1,339,210.82	515,582.20
六、期末现金及现金等价物余额		31,146,471.51	4,652,126.98

法定代表人：寿姜晔

主管会计工作负责人：潘蓉

会计机构负责人：潘蓉

（六） 母公司现金流量表

单位：元

项目	附注	2021年1-6月	2020年1-6月
一、经营活动产生的现金流量：			
销售商品、提供劳务收到的现金		14,069,264.81	10,601,055.00
收到的税费返还			
收到其他与经营活动有关的现金		4,572.84	2,505,579.46
经营活动现金流入小计		14,073,837.65	13,106,634.46
购买商品、接受劳务支付的现金			365,330.00
支付给职工以及为职工支付的现金		1,289,209.20	829,317.38
支付的各项税费		1,855,542.79	339,681.47
支付其他与经营活动有关的现金		1,018,654.88	706,265.36
经营活动现金流出小计		4,163,406.87	2,240,594.21
经营活动产生的现金流量净额		9,910,430.78	10,866,040.25
二、投资活动产生的现金流量：			
收回投资收到的现金			
取得投资收益收到的现金		6,392,104.63	
处置固定资产、无形资产和其他长期资产收			62,000.00

回的现金净额			
处置子公司及其他营业单位收到的现金净额			
收到其他与投资活动有关的现金			
投资活动现金流入小计		6,392,104.63	62,000.00
购建固定资产、无形资产和其他长期资产支付的现金		2,921,603.10	5,794,909.53
投资支付的现金			
取得子公司及其他营业单位支付的现金净额			
支付其他与投资活动有关的现金			
投资活动现金流出小计		2,921,603.10	5,794,909.53
投资活动产生的现金流量净额		3,470,501.53	-5,732,909.53
三、筹资活动产生的现金流量：			
吸收投资收到的现金			
取得借款收到的现金		53,990,000.00	7,500,000.00
发行债券收到的现金			
收到其他与筹资活动有关的现金		18,722,000.00	25,450,000.00
筹资活动现金流入小计		72,712,000.00	32,950,000.00
偿还债务支付的现金		51,550,000.00	8,500,000.00
分配股利、利润或偿付利息支付的现金		1,713,781.84	2,471,734.70
支付其他与筹资活动有关的现金		12,800,000.00	22,982,684.91
筹资活动现金流出小计		66,063,781.84	33,954,419.61
筹资活动产生的现金流量净额		6,648,218.16	-1,004,419.61
四、汇率变动对现金及现金等价物的影响			
五、现金及现金等价物净增加额		20,029,150.47	4,128,711.11
加：期初现金及现金等价物余额		1,039,994.91	497,562.56
六、期末现金及现金等价物余额		21,069,145.38	4,626,273.67

三、 财务报表附注

(一) 附注事项索引

事项	是或否	索引
1. 半年度报告所采用的会计政策与上年度财务报表是否变化	<input type="checkbox"/> 是 <input checked="" type="checkbox"/> 否	
2. 半年度报告所采用的会计估计与上年度财务报表是否变化	<input type="checkbox"/> 是 <input checked="" type="checkbox"/> 否	
3. 是否存在前期差错更正	<input type="checkbox"/> 是 <input checked="" type="checkbox"/> 否	
4. 企业经营是否存在季节性或者周期性特征	<input type="checkbox"/> 是 <input checked="" type="checkbox"/> 否	
5. 存在控制关系的关联方是否发生变化	<input checked="" type="checkbox"/> 是 <input type="checkbox"/> 否	(二)、1
6. 合并财务报表的合并范围是否发生变化	<input checked="" type="checkbox"/> 是 <input type="checkbox"/> 否	(二)、1
7. 是否存在证券发行、回购和偿还情况	<input type="checkbox"/> 是 <input checked="" type="checkbox"/> 否	
8. 是否存在向所有者分配利润的情况	<input type="checkbox"/> 是 <input checked="" type="checkbox"/> 否	
9. 是否根据会计准则的相关规定披露分部报告	<input type="checkbox"/> 是 <input checked="" type="checkbox"/> 否	
10. 是否存在半年度资产负债表日至半年度财务报告批准报出日之间的非调整事项	<input type="checkbox"/> 是 <input checked="" type="checkbox"/> 否	
11. 是否存在上年度资产负债表日以后所发生的或有负债和或有资产变化情况	<input type="checkbox"/> 是 <input checked="" type="checkbox"/> 否	
12. 是否存在企业结构变化情况	<input type="checkbox"/> 是 <input checked="" type="checkbox"/> 否	
13. 重大的长期资产是否转让或者出售	<input type="checkbox"/> 是 <input checked="" type="checkbox"/> 否	
14. 重大的固定资产和无形资产是否发生变化	<input type="checkbox"/> 是 <input checked="" type="checkbox"/> 否	
15. 是否存在重大的研究和开发支出	<input type="checkbox"/> 是 <input checked="" type="checkbox"/> 否	
16. 是否存在重大的资产减值损失	<input type="checkbox"/> 是 <input checked="" type="checkbox"/> 否	
17. 是否存在预计负债	<input type="checkbox"/> 是 <input checked="" type="checkbox"/> 否	

(二) 附注事项索引说明：

1、挂牌公司报告期内再次转让控股子公司南京长盛玖富科技有限公司 50%股权，累计转让该公 95% 股权；转让后，挂牌公司仅持有该公司 5%股权，不再具有对该公司的共同控制或重大影响，也不再并入挂牌公司报表合并范围。

(三) 财务报表项目附注

1. 货币资金

项目	期末余额	期初余额
库存现金	24,936.28	6,983.73
银行存款	31,121,535.23	1,332,227.09
合计	31,146,471.51	1,339,210.82

2. 应收账款

(1) 按账龄披露

账龄	期末账面余额	期初账面余额
1 年以内		
1~2 年	104,000.00	104,000.00
2~3 年	5,000.00	5,000.00
3 年以上	312,128.00	312,128.00
合计	421,128.00	421,128.00

(2) 按坏账计提方法分类披露

类别	期末余额				账面价值
	账面余额		坏账准备		
	金额	比例 (%)	金额	计提比例 (%)	
按组合计提坏账准备的应收账款	421,128.00	100.00	421,128.00	100.00	0.00
其中：风险组合					
合计	421,128.00	100.00	421,128.00	100.00	0.00

(续表)

类别	期初余额				账面价值
	账面余额		坏账准备		
	金额	比例 (%)	金额	计提比例 (%)	
按组合计提坏账准备的应收账款	421,128.00	100.00	421,128.00	100.00	0.00
其中：风险组合					
合计	421,128.00	100.00	421,128.00	100.00	0.00

按组合计提坏账准备：

组合中，按风险组合计提坏账准备的应收账款

逾期账龄	期末余额			期初余额		
	账面余额	坏账准备	计提比例 (%)	账面余额	坏账准备	计提比例 (%)
未逾期						
逾期 1 年以内						
逾期 1-2 年	104,000.00	13,301.60	100.00	104,000.00	104,000.00	100.00
逾期 2-3 年	5,000.00	2,995.50	100.00	5,000.00	5,000.00	100.00
逾期 3 年以上	312,128.00	312,128.00	100.00	312,128.00	312,128.00	100.00
合计	421,128.00	328,425.10	100.00	421,128.00	421,128.00	100.00

(3) 坏账准备的情况

类别	期初余额	本期变动额				期末余额
		计提	收回或转回	转销或核销	其他变动	
应收账款	421,128.00					421,128.00

(4) 按欠款方归集的期末余额前五名的应收账款情况

债务人名称	期末余额	占应收账款期末余额合计数的比例(%)	坏账准备金额
济宁市钰亚电气设备有限公司	190,000.00	45.12	190,000.00
江苏信炬数控设备有限公司	104,000.00	24.70	104,000.00
沧州融泰电子机箱有限公司	41,300.00	9.81	41,300.00
济宁精创开关电器有限公司	33,800.00	8.03	33,800.00
江苏锐德自动化设备有限公司	32,028.00	7.61	32,028.00
合计	401,128.00	95.27	401,128.00

3. 其他应收款

(1) 分类

项目	期末余额	期初余额
应收利息		
应收股利		
其他应收款	1,676,988.62	1,161,923.23
合计	1,676,988.62	1,161,923.23

其他应收款

①按账龄披露

账龄	期末账面余额	期初账面余额
1年以内	558,897.62	57,236.23
1~2年		24,004.09
2~3年	1,106,404.09	1,082,400.00
3年以上		
小计	1,665,301.71	1,163,640.32
减：坏账准备	16,766.93	1,717.09
合计	1,648,534.78	1,161,923.23

②按坏帐准备计提方法分类披露

类别	期末余额				
	账面余额		坏账准备		账面价值
	金额	比例 (%)	金额	计提比例 (%)	
单项金额重大并单独计提坏账准备的其他应收款					
按信用风险特征组合计提坏账准备的其他应收款	1,665,301.71	100	16,766.93	1.01	1,648,534.78
其中：账龄组合	1,665,301.71	100	16,766.93	1.01	1,648,534.78
其他组合					
单项金额不重大但单独计提坏账准备的其他应收款					
合计	1,665,301.71	100	211,542.70	1.01	1,648,534.78

(续表)

类别	期初余额				
	账面余额		坏账准备		账面价值
	金额	比例 (%)	金额	计提比例 (%)	
单项金额重大并单独计提坏账准备的其他应收款					
按信用风险特征组合计提坏账准备的其他应收款	1,163,640.32	100.00	1,717.09	0.10	1,161,923.23
其中：账龄组合	1,163,640.32	100.00	1,717.09	0.10	1,161,923.23
其他组合					
单项金额不重大但单独计提坏账准备的其他应收款					
合计	1,163,640.32	100.00	1,717.09	0.10	1,161,923.23

③组合中，按账龄分析法计提坏账准备的其他应收款

账龄	期末余额			期初余额		
	其他应收款	坏账准备	计提比例 (%)	其他应收款	坏账准备	计提比例 (%)
1 年以内	558,897.62	16,766.93	3.00	57,236.23	1,717.09	3.00
1~2 年				24,004.09		
2~3 年	1,106,404.09			1,082,400.00		
3 年以上						
合计	1,665,301.71	16,766.93	1.01	1,163,640.32	1,717.09	0.15

②期末余额前五名的其他应收款情况

单位名称	与本公司关系	期末余额	账龄	占其他应收款期末余额合计数的比例(%)
南京市建筑业施工人员服务管理中心	非关联方	1,106,404.09	2~3年	66.44
南京山南舞飞酒店管理有限公司	非关联方	375,000.00	1年以内	22.52
南京长盛玖富科技有限公司	非关联方	72,000.00	1年以内	4.32
关威奇	非关联方	50,000.00	1年以内	3.00
江苏大贺会支付商务服务有限公司	非关联方	43,000.00	1年以内	2.58
		1,646,404.09		98.87

4. 存货

(1) 存货分类

项目	期末余额			期初余额		
	账面余额	跌价准备	账面价值	账面余额	跌价准备	账面价值
原材料	4,033,740.84	1,485,159.24	2,548,581.60	4,033,740.84	1,485,159.24	2,548,581.60
库存商品	1,861,799.23	729,959.70	1,131,839.53	1,861,799.23	729,959.70	1,131,839.53
合计	5,895,540.07	2,215,118.94	3,680,421.13	5,895,540.07	2,215,118.94	3,680,421.13

(2) 存货跌价准备

项目	期初余额	本期增加		本期减少		期末余额
		计提	其他	转回或转销	其他	
原材料	345,496.04					345,496.04
库存商品	955,012.15					955,012.15
合计	1,300,508.19					1,300,508.19

5. 其他流动资产

项目	期末余额	期初余额
待抵扣进项税	2,994,550.21	3,959,557.44
合计	2,994,550.21	3,959,557.44

6. 固定资产

(1) 分类

项目	期末余额	期初余额
固定资产	96,769,274.15	2,720,894.28
固定资产清理		
合计	96,769,274.15	2,720,894.28

(2) 固定资产

① 固定资产情况

项目	房屋及建筑物	机器设备	运输设备	办公及电子设备	合计
一、账面原值：					
1. 期初余额		4,081,803.57	1,890,113.92	857,714.50	6,829,631.99
2. 本期增加金额	89,923,090.04		4,680.00	11,872.12	89,939,642.16
(1) 购置					0.00
(2) 在建工程转入					
(3) 企业合并增加					
3. 本期减少金额		0.00			0.00
(1) 处置或报废					0.00
(2) 转入在建工程					
4. 期末余额	89,923,090.04	4,081,803.57	1,894,793.92	869,586.62	96,769,274.15
二、累计折旧					
1. 期初余额		1,823,185.68	1,374,785.82	657,836.76	3,855,808.26
2. 本期增加金额	1,779,727.81	315,404.66	40,679.09	28,740.74	2,164,552.30
(1) 计提	1,779,727.81	315,404.66	40,679.09	28,740.74	2,164,552.30
(2) 企业合并增加					
3. 本期减少金额		0.00			0.00
(1) 处置或报废					0.00
(2) 转入在建工程					
4. 期末余额	1,779,727.81	2,138,590.34	1,415,464.91	686,577.50	6,020,360.56
三、减值准备					
1. 期初余额		252,929.45			252,929.45
2. 本期增加金额					
3. 本期减少金额					
4. 期末余额		252,929.45			252,929.45
四、账面价值					
1. 期末账面价值	88,143,362.23	1,690,283.78	479,329.01	183,009.12	90,495,984.14
2. 期初账面价值		2,005,688.44	515,328.10	199,877.74	2,720,894.28

②暂时闲置的固定资产情况

项目	账面原值	累计折旧	减值准备	账面价值	备注
机器设备	1,009,698.37	599,541.18	252,929.45	157,227.74	停产闲置

7. 在建工程

(1) 分类

项目	期末余额	期初余额
在建工程	11,013,341.37	99,926,121.11
工程物资		
合计	11,013,341.37	99,926,121.11

(2) 在建工程

①在建工程情况

项目	期末余额			期初余额		
	账面余额	减值准备	账面净值	账面余额	减值准备	账面净值
激光科技研发中心	11,013,341.37		11,013,341.37	99,926,121.11		99,926,121.11

②重要在建工程项目本期变动情况

项目名称	预算数	期初余额	本期增加	本期减少		期末余额	工程累计投入占预算比例(%)
				转入固定资产	其他减少		
激光科技研发中心	202480000.00	99926121.11	1010310.30	89923090.04		11013341.37	66.48[注1]

(续)

项目名称	工程进度(%)	利息资本化累计金额	其中：本期利息资本化金额	资金来源
激光科技研发中心一期	66.48	14,091,884.08	2,013,983.52	[注2]

[注1]公司激光科技研发中心项目分两期，总预算为202,480,000.00元。截止2021年6月30日，公司在激光科技研发中心项目累计投入情况为土地出让金及税金32,161,940.56元、付现前期费用26,005,123.43元（不含土地摊销计入在建工程-前期费用的金额13,923,143.26元）、资本化利息14,091,884.08元以及工程款项62,353,748.96元，合计134,612,697.03元，其中一期项目金额109,432,260.26元，二期项目金额25,180,436.77元。项目累计投入占项目总预算的比例为66.48%。

[注2]根据南京市栖霞区发展和改革委员会2018年4月17日签发栖霞发改（2018）18号的项目备案证，项目预算总投资由183,787,000.00元变更为202,480,000.00元。资金来源自筹资金60,000,000.00元，银行贷款142,480,000.00元。

8. 无形资产

(1) 无形资产情况

项目	土地使用权	软件	合计
一、账面原值			
1. 期初余额	32,161,940.56	33,641.04	32,195,581.60
2. 本期增加金额			0.00
(1)购置			0.00
(2)内部研发			0.00
3. 本期减少金额			0.00
处置			0.00
4. 期末余额	32,161,940.56	33,641.04	32,195,581.60
二、累计摊销			
1. 期初余额	3,131,756.43	33,641.04	3,165,397.47
2. 本期增加金额	10,791,386.83		10,791,386.83
计提	10,791,386.83		10,791,386.83
3. 本期减少金额			
处置			
4. 期末余额	13,923,143.26	33,641.04	13,956,784.30
三、减值准备			
1. 期初余额			
2. 本期增加金额			
3. 本期减少金额			
4. 期末余额			
四、账面价值			
1. 期末账面价值	18,238,797.30		18,238,797.30
2. 期初账面价值	29,673,422.89		29,673,422.89

9. 递延所得税资产

(1) 未经抵消的递延所得税资产

项目	期末余额		期初余额	
	可抵扣暂时性差异	递延所得税资产	可抵扣暂时性差异	递延所得税资产
资产减值准备	1,738,403.12	260,760.47	1,723,353.27	258,502.99
可抵扣亏损	5,761,558.88	927,598.08	5,761,558.88	927,598.08
合计	7,499,962.00	1,188,358.55	7,484,912.15	1,186,101.07

(2) 未确认递延所得税资产明细

项目	期末余额	期初余额
资产减值准备	252,929.45	252,929.45
合计	252,929.45	252,929.45

10. 短期借款

短期借款分类

项目	期末余额	期初余额
抵押借款[注]	19,980,000.00	7,500,000.00
合计	19,980,000.00	7,500,000.00

[注] 南京威克曼股份有限公司与南京康乘科技有限公司分别向工商银行贷款999万，借款期限为2021年6月25日至2022年6月25日。由寿炜康作为抵押人，以其所有或依法有权处分的财产提供抵押担保；由寿姜晔、寿炜康、潘蓉作为保证人，提供连带责任保证担保。

11. 应付账款

(1) 应付账款列示

项目	期末余额	期初余额
货款	104,386.56	78,549.75

(2) 应付账款按账龄列示

账龄	期末余额		期初余额	
	金额	比例(%)	金额	比例(%)
1年以内	105,036.79	96.33	425,750.79	100.00
1-2年	4,000.00	3.67		
2-3年		-		
3年以上		-		
合计	109,036.79	100.00	425,750.79	100.00

12. 合同负债

项目	期末余额	期初余额
预收购房款	25,590,458.72	21,523,669.72
预收销货款		890,000.00
预收租房款	118,165.14	195,066.51
预收孵化费	1,347,600.00	
合计	27,056,223.86	22,608,736.23

13. 应付职工薪酬

(1) 应付职工薪酬列示

项 目	期初余额	本期增加	本期减少	期末余额
一、短期薪酬	144,447.13	1,186,518.60	1,170,139.75	160,825.98
二、离职后福利—设定提存计划				
三、辞退福利		70,000.00	70,000.00	
四、一年内到期的其他福利				
合 计	144,447.13	1,256,518.60	1,240,139.75	160,825.98

(2) 短期薪酬

项目	期初余额	本期增加	本期减少	期末余额
一、工资、奖金、津贴和补贴	144,447.13	1,100,594.78	1,084,215.93	160,825.98
二、职工福利费		48,104.70	48,104.70	
三、社会保险费		93,715.12	93,715.12	
其中：1. 养老保险费		85,592.01	85,592.01	
2. 工伤保险费		3,807.45	3,807.45	
3. 生育保险费		4,315.66	4,315.66	
4. 失业保险费		2,676.39	2,676.39	
5. 医疗保险费		48,565.15	48,565.15	
四、住房公积金		14,104.00	14,104.00	
五、工会经费和职工教育经费				
六、短期带薪缺勤				
七、短期利润分享计划				
合计	144,447.13	1,242,414.60	1,226,035.75	160,825.98

14. 应交税费

项目	期末余额	期初余额
城建税	-	2,209.22
教育费附加	-	1,578.01
个人所得税	10,886.99	8,983.06
土地使用税	24,772.61	24,772.61
房产税	117,564.41	49,249.59
印花税	876.10	1,441.60
合计	154,100.11	88,234.09

15. 其他应付款**(1) 分类**

项目	期末余额	期初余额
应付利息		
应付股利		
其他应付款	55,758,840.39	50,166,051.77
合计	55,758,840.39	50,166,051.77

(2) 其他应付款

按款项性质列示的其他应付款

项目	期末余额	期初余额
押金及保证金	209,304.32	121,011.50
经营性其他往来		
关联方资金往来及借款	55,549,536.07	50,045,040.27
合计	55,758,840.39	50,166,051.77

16. 一年内到期的非流动负债

项目	期末余额	期初余额
一年内到期的长期借款		37,500,000.00
本金小计		37,500,000.00
应付利息		64,322.92
合计		37,564,322.92

17. 其他流动负债

项目	期末余额	期初余额
待转销项税额	2,381,156.14	2,034,786.27

18. 长期借款**(1) 分类**

项目	期末余额	期初余额
保证借款	37,450,000.00	

(2) 长期借款明细

贷款单位名称	到期日	年利率(%)	期末余额
紫金农商行城东支行	2031年3月21日	五年期以上 LRP+1.5%	37,450,000.00

小计			37,450,000.00
----	--	--	---------------

说明：公司以自持物业作为抵押向紫金农商银行借款3750万，期限十年，借款用途为经营性物业贷款。

19. 股本

项目	期初余额	本期增减变动（+、-）					期末余额
		发行新股	送股	公积金转股	其他	小计	
香港威克科技国际有限公司	12,000,000.00						12,000,000.00
南京亿速光电科技有限公司	8,000,000.00						8,000,000.00
寿姜晔	830,000.00						830,000.00
李仲林	210,000.00						210,000.00
合计	21,040,000.00						21,040,000.00

20. 资本公积

项目	期初余额	本期增加	本期减少	期末余额
资本溢价（股本溢价）	13,267,410.38			13,267,410.38
其他资本公积	5,737,215.54		5,737,215.54	
合计	19,004,625.92		5,737,215.54	13,267,410.38

[注] 其他资本公积本期变动系公司在子公司权益份额变化引起的变动减少5,737,215.54元

21. 未分配利润

项目	本期金额	上期金额
调整前上期末未分配利润	-26,679,364.52	-21,292,995.82
调整期初未分配利润合计数（调增+，调减-）		
调整后期初未分配利润	-26,679,364.52	-21,292,995.82
加：本期归属于母公司所有者的净利润	9,885,452.32	-5,386,368.70
减：提取法定盈余公积		
期末未分配利润	-16,793,912.20	-26,679,364.52

22. 营业收入和营业成本

（1）营业收入与营业成本

项目	本期发生额		上期发生额	
	收入	成本	收入	成本
主营业务	1,503,952.94	0.00		
其他业务	126,637.73	0.00	236,043.61	33,035.39

项目	本期发生额		上期发生额	
	收入	成本	收入	成本
合计	1,630,590.67	0.00	236,043.61	33,035.39

23. 主营业务收入（分产品）

产品名称	本期金额		上期金额	
	收入	成本	收入	成本
激光机（威克曼）	858,495.58			
租赁费（康乘）	645,457.36			
合计	1,503,952.94			

24. 公司前五名客户的收入情况

客户名称	业务内容	金额	占营业收入的比例(%)
广州里程科技发展有限公司	激光机销售	858,495.58	57.08%
南京微界分生物技术有限公司	租赁	146,040.37	8.96%
南京宁佳餐饮管理有限公司	租赁	128,484.86	7.88%
南京银城物业服务服务有限公司第三分公司	物业管理	126,637.73	7.77%
南京爱莉生物科技有限公司	租赁	111,020.64	6.81%
合计		1,370,679.18	84.07%

25. 税金及附加

项目	本期发生额	上期发生额
城市维护建设税	90,000.00	685.75
教育费附加	64,285.72	489.82
房产税	343,438.96	23,511.43
土地使用税	49,545.22	49,545.22
印花税	17,602.50	590.80
环境保护税	-	38,345.62
合计	564,872.40	113,168.64

26. 销售费用

项目	本期发生额	上期发生额
人工薪酬	121,932.16	174,080.24
销售提成	531,902.19	
运杂费	-	1,076.41

项目	本期发生额	上期发生额
差旅费	429.00	5,574.36
营销费	6,920.00	
折旧费	4,950.18	
其他费用	5,318.68	734.80
合计	671,452.21	181,465.81

27. 管理费用

项目	本期发生额	上期发生额
人工费用	84,915.54	152,487.55
资产折旧	2,159,602.12	309,600.51
福利费	37,353.00	26,780.59
业务招待费	0.00	4,746.10
交通通讯费	16,739.55	16,849.75
差旅费	300.00	
办公费	8,661.80	4,420.19
服务费	275,660.38	349,565.14
维修费	3,960.40	2,752.00
汽车费用	35,848.51	28,464.23
其他费用	875.59	7,980.83
合计	2,623,916.89	903,646.89

28. 研发费用

项目	本期发生额	上期发生额
职工薪酬		256,800.93
技术开发费		
折旧与摊销		66,853.06
其他		2,900.00
合计		326,553.99

29. 财务费用

项目	本期发生额	上期发生额
利息支出		
减：利息收入	5,137.45	2,843.61
加：手续费及其他	6,562.17	4,551.60
合计	1,424.72	1,707.99

30. 投资收益

项目	本期发生额	上期发生额
处置长期股权投资产生的投资收益	12,111,899.48	
其他投资收益	17,420.69	
合计	12,129,320.17	

31. 资产减值损失（损失以“—”号填列）

项目	本期发生额	上期发生额
坏账损失	15,049.84	4,988.60
存货跌价损失		
合计	15,049.84	4,988.60

32. 资产处置收益

项目	本期发生额	上期发生额	计入当期非经常性损益的金额
固定资产处置利得或损失		37,431.36	
在建工程处置利得或损失			
无形资产处置利得或损失			
合计		37,431.36	

33. 营业外收入

项目	本期发生额	上期发生额	计入当期非经常性损益的金额
政府补助			
其他	0.06	3,424.21	0.06
合计	0.06	3,424.21	0.06

34. 营业外支出

项目	本期发生额	上期发生额	计入当期非经常性损益的金额
滞纳金		18,507.69	
罚款支出			
合计		18,507.69	

35. 所得税费用

项目	本期发生额	上期发生额
递延所得税费用	-2,257.48	-748.29

36. 现金流量表项目注释

(1) 收到其他与经营活动有关的现金

项目	本期发生额	上期发生额
利息收入	5,137.45	2,843.61
政府补助	-	
往来款及其他	54,058.08	2,511,569.52
合计	59,195.53	2,514,413.13

(2) 支付其他与经营活动有关的现金

项目	本期发生额	上期发生额
付现费用	878,840.71	106,851.23
手续费支出	6,562.17	9,828.06
往来及其他	123,360.00	98,548.31
合计	1,008,762.88	215,227.60

(3) 收到其他与筹资活动有关的现金

项目	本期发生额	上期发生额
收到借款保证金		
关联方借款	15,150,000.00	25,450,000.00
合计	15,150,000.00	25,450,000.00

(4) 支付其他与筹资活动有关的现金

项目	本期发生额	本期发生额
关联方还款	12,800,000.00	22,982,684.91
支付借款保证金		
合计	12,800,000.00	22,982,684.91

37. 现金流量表补充资料

(1) 现金流量表补充资料

项目	本期金额	上期金额
1. 将净利润调节为经营活动现金流量		
净利润	9,885,452.32	-1,522,387.99
加：资产减值准备	15,049.84	4,988.60
固定资产折旧、油气资产折耗、生产性生物资产折旧	737,317.98	665,617.02
无形资产摊销		

项目	本期金额	上期金额
长期待摊费用摊销	-	
处置固定资产、无形资产和其他长期资产的损失(收益以“-”号填列)	-	37,431.36
固定资产报废损失(收益以“-”号填列)	-	
公允价值变动损失(收益以“-”号填列)		
财务费用(收益以“-”号填列)	-	226,963.65
投资损失(收益以“-”号填列)	-12,129,320.17	
递延所得税资产减少(增加以“-”号填列)	-2257.48	-748.29
递延所得税负债增加(减少以“-”号填列)		
存货的减少(增加以“-”号填列)		505,718.17
经营性应收项目的减少(增加以“-”号填列)	-1,629,515.39	4,376.36
经营性应付项目的增加(减少以“-”号填列)	12,860,826.71	15,269,934.85
其他[注]	-39,012.81	-3,585,337.99
经营活动产生的现金流量净额	9,698,541.00	10,873,873.92
2. 不涉及现金收支的重大投资和筹资活动		
债务转为资本		
一年内到期的可转换公司债券		
融资租入固定资产		
3. 现金及现金等价物净变动情况		
现金的期末余额	31,146,471.51	4,652,126.98
减：现金的期初余额	1,339,210.82	515,582.20
加：现金等价物的期末余额		
减：现金等价物的期初余额		
现金及现金等价物净增加额	29,807,260.69	4,136,544.78

(2) 现金和现金等价物的构成

项目	期末余额	期初余额
一、现金	31,146,471.51	4,652,126.98
其中：库存现金	24,936.28	4,618.83
可随时用于支付的银行存款	31,121,535.23	4,647,508.15
可随时用于支付的其他货币资金		
可用于支付的存放中央银行款项		
存放同业款项		

项目	期末余额	期初余额
拆放同业款项		
二、现金等价物		
其中：三个月内到期的债券投资		
三、期末现金及现金等价物余额	31,146,471.51	4,652,126.98
其中：母公司或集团内子公司使用受限制的现金和现金等价物		

附注一、在其他主体中的权益

1. 在子公司中的权益

子公司名称	主要经营地	注册地	业务性质	持股比例（%）		取得方式
				直接	间接	
南京鼎升智能科技有限公司	江苏南京	江苏南京	非居住房地产租赁、创业空间服务	100.00		设立
南京康乘科技有限公司	江苏南京	江苏南京	非居住房地产租赁、创业空间服务	100.00		设立
南京金马智汇科技有限公司	江苏南京	江苏南京	科技推广和营业；创业空间服务等	100.00		设立
南京长盛玖富科技有限公司	江苏南京	江苏南京	软件开发；软件销售	5.00		设立

附注二、关联方及关联交易

1. 本公司的母公司情况

母公司名称	注册地	业务性质	注册资本	母公司对本公司的持股比例（%）	母公司对本公司的表决权比例（%）	本公司最终控制方
香港威克科技国际有限公司	香港	有限公司	10,000.00	57.03%	57.03%	[注]

本公司母公司香港威克科技国际有限公司的股东为寿姜晔和潘蓉；本公司的实际控制人为寿姜晔、潘蓉和寿炜康。

2. 本公司的子公司情况

本公司子公司情况详见附注六之3。

3. 其他关联方情况

其他关联方名称	其他关联方与本公司关系
南京亿速光电科技有限公司	本公司股东
寿姜晔	本公司实际控制人之一
潘蓉	本公司实际控制人之一
寿炜康	本公司实际控制人之一

4. 关联交易情况

(1) 关联担保情况

本公司作为被担保方

担保方名称	担保金额	担保起始日	担保到期日	担保是否已经履行完毕
寿姜晔、寿炜康、潘蓉	9,990,000.00	2021.6.25	2022.6.25	否

(2) 关联方资金拆借

关联方名称	期初余额	本期拆入	本期偿还	期末余额	起始日	到期日	说明
拆入资金							
寿姜晔	2,423,310.27		2,000,000.00	423,310.27	2020/5/14	2021/6/30	
寿姜晔		2,000,000.00		2,000,000.00	2021/2/26	2022/2/26	
寿姜晔		650,000.00		650,000.00	2021/6/28	2022/6/28	
潘蓉	8,500,000.00			8,500,000.00	2020/3/4	2023/3/4	
潘蓉	1,000,000.00		1,000,000.00	0.00	2020/4/3	2021/4/3	
潘蓉	715,000.00		715,000.00	0.00	2020/4/7	2021/4/7	
潘蓉	1,950,000.00		1,950,000.00	0.00	2020/5/11	2021/5/11	
潘蓉	1,000,000.00		1,000,000.00	0.00	2020/8/31	2021/8/31	
潘蓉	1,000,000.00		1,000,000.00	0.00	2020/10/23	2021/10/23	
潘蓉	450,000.00		335,000.00	115,000.00	2020/12/18	2021/12/18	
潘蓉		1,300,000.00	1,300,000.00	0.00	2021/1/18	2022/1/18	
潘蓉		1,000,000.00		1,000,000.00	2021/3/3	2022/3/3	
潘蓉		3,000,000.00		3,000,000.00	2021/5/20	2022/5/20	
南京亿速光	9,307,680.00		3,000,000.00	6,307,680.00	2017/12/25	2021/12/24	
南京亿速光	9,650,000.00			9,650,000.00	2018/12/20	2021/12/19	

(3) 关联方应收应付款项

应付项目

项目名称	关联方	期末账面余额	期初账面余额
其他应付款	寿姜晔	3,073,310.27	2,423,310.27
其他应付款	潘蓉	12,615,000.00	14,615,000.00
其他应付款	南京亿速光电科技有限公司	15,957,680.00	18,957,680.00
合计		31,645,990.27	35,995,990.27

附注三、承诺及或有事项

1. 重大承诺事项

截止2021年6月30日，公司不存在需要披露的重要承诺事项。

附注四、或有事项

截止2021年6月30日，公司不存在需要披露的重要或有事项。

附注五、资产负债表日后事项

截止财务报表批准报出日，公司不存在需要披露的资产负债表日后事项。

附注六、母公司财务报表主要项目注释（除另有说明外，货币单位均为人民币元）

1. 应收账款

（1）按账龄披露

账龄	期末账面余额	期初账面余额
1 年以内		
1~2 年	104,000.00	104,000.00
2~3 年	5,000.00	5,000.00
3 年以上	312,128.00	312,128.00
合计	421,128.00	421,128.00

（2）按坏账计提方法分类披露

类别	期末余额				账面价值
	账面余额		坏账准备		
	金额	比例 (%)	金额	计提比例 (%)	
按组合计提坏账准备的应收账款	421,128.00	100.00	421,128.00	100.00	0.00
其中：风险组合	421,128.00	100.00	421,128.00	100.00	0.00
合计	421,128.00	100.00	421,128.00	100.00	0.00

（续表）

类别	期初余额				账面价值
	账面余额		坏账准备		
	金额	比例 (%)	金额	计提比例 (%)	
按组合计提坏账准备的应收账款	421,128.00	100.00	421,128.00	100.00	0.00
其中：风险组合	421,128.00	100.00	421,128.00	100.00	0.00
合计	421,128.00	100.00	421,128.00	100.00	0.00

按组合计提坏账准备：

组合中，按风险组合计提坏账准备的应收账款

逾期账龄	期末余额			期初余额		
	账面余额	坏账准备	计提比例 (%)	账面余额	坏账准备	计提比例 (%)
未逾期						
逾期 1 年以内						
逾期 1-2 年	104,000.00	104,000.00	100.00	104,000.00	104,000.00	100.00
逾期 2-3 年	5,000.00	5,000.00	100.00	5,000.00	5,000.00	100.00
逾期 3 年以上	312,128.00	312,128.00	100.00	312,128.00	312,128.00	100.00
合计	421,128.00	421,128.00	100.00	421,128.00	421,128.00	100.00

(3) 坏账准备的情况

类别	期初余额	本期变动额				期末余额
		计提	收回或转回	转销或核销	其他变动	
应收账款	421,128.00					421,128.00

(4) 按欠款方归集的期末余额前五名的应收账款情况

债务人名称	期末余额	占应收账款期末余额合计 数的比例 (%)	坏账准备金额
济宁市钰亚电气设备有限公司	190,000.00	45.12	190,000.00
江苏信炬数控设备有限公司	104,000.00	24.70	104,000.00
沧州融泰电子机箱有限公司	41,300.00	9.81	41,300.00
济宁精创开关电器有限公司	33,800.00	8.03	33,800.00
江苏锐德自动化设备有限公司	32,028.00	7.61	32,028.00
合计	401,128.00	95.27	401,128.00

2. 其他应收款

(1) 分类

项目	期末余额	期初余额
应收利息		
应收股利		
其他应收款	1,661,938.78	1,161,923.23
合计	1,661,938.78	1,161,923.23

(2) 其他应收款

①按账龄披露

账龄	期末账面余额	期初账面余额
1年以内	572,301.62	57,236.23
1~2年		24,004.09
2~3年	1,106,404.09	1,082,400.00
3年以上		
小计	1,678,705.71	1,163,640.32
减：坏账准备	16,766.93	1,717.09
合计	1,661,938.78	1,161,923.23

②其他应收款按款项性质分类情况

款项性质	期末账面余额	期初账面余额
一般经营性应收	571,941.62	57,236.23
押金及保证金	1,106,764.09	1,106,404.09
合计	1,678,705.71	1,163,640.32
减：坏账准备	16,766.93	1,717.09
净额	1,661,938.78	1,161,923.23

③坏账准备的情况

类别	期初余额	本期变动额				期末余额
		计提	收回或转回	转销或核销	其他变动	
其他应收款	1,771.09	15,049.84				16,766.93

④期末主要其他应收款

单位名称	款项性质	期末余额	账龄	占其他应收款期末余额合计数的比例(%)	坏账准备期末余额
南京市建筑业施工服务人员服务管理中心	保证金	1,106,404.09	2~3年	65.91	

3. 长期股权投资

项目	期末余额			期初余额		
	账面余额	减值准备	账面价值	账面余额	减值准备	账面价值
对子公司投资	832,531.61		832,531.61	8,957,847.67		8,957,847.67
对联营、合营企业投资						
合计	832,531.61		832,531.61	8,957,847.67		8,957,847.67

(1) 对子公司投资

被投资单位名称	期初余额	本期增加	本期减少	期末余额	本期计提减值准备	减值准备期末余额
南京鼎升智能科技有限公司	10,000.00			10,000.00		
南京康乘科技有限公司	10,000.00			10,000.00		
南京长盛玖富科技有限公司	8,937,847.67		8,125,316.06	812,531.61		
合计	8,957,847.67		8,125,316.06	832,531.61		

4. 营业收入和营业成本

(1) 营业收入与营业成本基本情况

项目	本期发生额		上期发生额	
	收入	成本	收入	成本
主营业务	858,495.58			
其他业务	1,216,259.76		236,043.61	33,035.39
合计	2,074,755.34		236,043.61	33,035.39

(2) 主营业务收入（分产品）

产品名称	本期金额		上期金额	
	收入	成本	收入	成本
激光机	858,495.58			
雕刻机				
合计	858,495.58			

(3) 主营业务收入（分地区）

地区名称	本期金额		上期金额	
	收入	成本	收入	成本
内销	858,495.58			
外销				
合计	858,495.58			

(4) 公司前五名客户的收入情况

客户名称	业务内容	金额	占营业收入的比例(%)
广州里程科技发展有限公司	激光机销售	858,495.58	41.38%
南京康乘科技有限公司	租赁	1,089,622.03	52.52%
南京银城物业服务有限公司第三分公司	物业管理	126,637.73	6.10%

合计	2,074,755.34	100.00%
----	--------------	---------

附注七、补充资料

1. 当期非经常性损益明细表

项目	金额	说明
非流动资产处置损益		
越权审批或无正式批准文件的税收返还、减免		
计入当期损益的政府补助（与公司业务密切相关，按照国家统一标准定额或定量享受的政府补助除外）		
计入当期损益的对非金融企业收取的资金占用费		
企业取得子公司、联营企业及合营企业的投资成本小于取得投资时应享有被投资单位可辨认净资产公允价值产生的收益		
非货币性资产交换损益		
委托他人投资或管理资产的损益		
因不可抗力因素，如遭受自然灾害而计提的各项资产减值准备		
债务重组损益		
企业重组费用，如安置职工的支出、整合费用等		
交易价格显失公允的交易产生的超过公允价值部分的损益		
同一控制下企业合并产生的子公司期初至合并日的当期净损益		
与公司正常经营业务无关的或有事项产生的损益		
除同公司正常经营业务相关的有效套期保值业务外，持有以公允价值计量且其变动计入当期损益的金融资产、以公允价值计量且其变动计入当期损益的金融负债产生的公允价值变动损益，以及处置以公允价值计量且其变动计入当期损益的金融资产、以公允价值计量且其变动计入当期损益的金融负债和可供出售金融资产取得的投资收益		
单独进行减值测试的应收款项减值准备转回		
对外委托贷款取得的损益		
采用公允价值模式进行后续计量的投资性房地产公允价值变动产生的损益		
根据税收、会计等法律、法规的要求对当期损益进行一次性调整对当期损益的影响		
受托经营取得的托管费收入		
除上述各项之外的其他营业外收入和支出	0.06	
其他符合非经常性损益定义的损益项目		
非经常性损益合计（影响利润总额）	0.06	
减：所得税影响数		
非经常性损益净额（影响净利润）	0.06	
其中：影响少数股东损益		

项目	金额	说明
影响归属于母公司普通股股东净利润合计	0.06	

2. 净资产收益率及每股收益

报告期利润	加权平均净资产收益率 (%)	每股收益(元/股)	
		基本每股收益	稀释每股收益
归属于公司普通股股东的净利润	54.00%	0.47	0.47
扣除非经常性损益后归属于公司普通股股东的净利润	54.00%	0.47	0.47

附注八、财务报表之批准

公司本年度财务报表已于2021年8月27日经第三届第二次董事会批准。

董事长：

南京威克曼科技股份有限公司

二〇二一年八月二十七日

第八节 备查文件目录

（一）载有公司负责人、主管会计工作负责人、会计机构负责人（会计主管人员）签名并盖章的财务报表。

（二）报告期内在指定信息披露平台上公开披露过的所有公司文件的正本及公告的原稿。

文件备置地址：

江苏省南京市金马路 6 号