

工银瑞信中证 500 交易型开放式指数证券
投资基金
2021 年中期报告

2021 年 6 月 30 日

基金管理人：工银瑞信基金管理有限公司

基金托管人：中国银行股份有限公司

送出日期：2021 年 8 月 28 日

§ 1 重要提示及目录

1.1 重要提示

基金管理人的董事会、董事保证本报告所载资料不存在虚假记载、误导性陈述或重大遗漏，并对其内容的真实性、准确性和完整性承担个别及连带的法律责任。本中期报告已经三分之二以上独立董事签字同意，并由董事长签发。

基金托管人中国银行股份有限公司根据本基金合同规定，于 2021 年 8 月 26 日复核了本报告中的财务指标、净值表现、利润分配情况、财务会计报告、投资组合报告等内容，保证复核内容不存在虚假记载、误导性陈述或者重大遗漏。

基金管理人承诺以诚实信用、勤勉尽责的原则管理和运用基金资产，但不保证基金一定盈利。

基金的过往业绩并不代表其未来表现。投资有风险，投资者在作出投资决策前应仔细阅读本基金的招募说明书及其更新。

本报告中财务资料未经审计。

本报告期自 2021 年 1 月 1 日起至 6 月 30 日止。

1.2 目录

| | |
|---|-----------|
| § 1 重要提示及目录 | 2 |
| 1.1 重要提示 | 2 |
| 1.2 目录 | 3 |
| § 2 基金简介 | 5 |
| 2.1 基金基本情况 | 5 |
| 2.2 基金产品说明 | 5 |
| 2.3 基金管理人和基金托管人 | 5 |
| 2.4 信息披露方式 | 6 |
| 2.5 其他相关资料 | 6 |
| § 3 主要财务指标和基金净值表现 | 6 |
| 3.1 主要会计数据和财务指标 | 6 |
| 3.2 基金净值表现 | 7 |
| 3.3 其他指标 | 8 |
| § 4 管理人报告 | 8 |
| 4.1 基金管理人及基金经理情况 | 8 |
| 4.2 管理人对报告期内本基金运作合规守信情况的说明 | 11 |
| 4.3 管理人对报告期内公平交易情况的专项说明 | 11 |
| 4.4 管理人对报告期内基金的投资策略和业绩表现的说明 | 12 |
| 4.5 管理人对宏观经济、证券市场及行业走势的简要展望 | 12 |
| 4.6 管理人对报告期内基金估值程序等事项的说明 | 13 |
| 4.7 管理人对报告期内基金利润分配情况的说明 | 13 |
| 4.8 报告期内管理人对本基金持有人数或基金资产净值预警情形的说明 | 13 |
| § 5 托管人报告 | 13 |
| 5.1 报告期内本基金托管人合规守信情况声明 | 13 |
| 5.2 托管人对报告期内本基金投资运作合规守信、净值计算、利润分配等情况的说明 | 14 |
| 5.3 托管人对本中期报告中财务信息等内容真实、准确和完整发表意见 | 14 |
| § 6 半年度财务会计报告（未经审计） | 14 |
| 6.1 资产负债表 | 14 |
| 6.2 利润表 | 15 |
| 6.3 所有者权益（基金净值）变动表 | 16 |
| 6.4 报表附注 | 18 |
| § 7 投资组合报告 | 37 |
| 7.1 期末基金资产组合情况 | 37 |
| 7.2 报告期末按行业分类的股票投资组合 | 37 |
| 7.3 期末按公允价值占基金资产净值比例大小排序的所有股票投资明细 | 39 |
| 7.4 报告期内股票投资组合的重大变动 | 51 |
| 7.5 期末按债券品种分类的债券投资组合 | 53 |

| | |
|---|-----------|
| 7.6 期末按公允价值占基金资产净值比例大小排序的前五名债券投资明细 | 53 |
| 7.7 期末按公允价值占基金资产净值比例大小排序的所有资产支持证券投资明细 | 53 |
| 7.8 报告期末按公允价值占基金资产净值比例大小排序的前五名贵金属投资明细 | 53 |
| 7.9 期末按公允价值占基金资产净值比例大小排序的前五名权证投资明细 | 53 |
| 7.10 报告期末本基金投资的股指期货交易情况说明 | 53 |
| 7.11 报告期末本基金投资的国债期货交易情况说明 | 53 |
| 7.12 投资组合报告附注 | 54 |
| § 8 基金份额持有人信息 | 55 |
| 8.1 期末基金份额持有人户数及持有人结构 | 55 |
| 8.2 期末上市基金前十名持有人 | 55 |
| 8.3 期末基金管理人的从业人员持有本基金的情况 | 56 |
| 8.4 期末基金管理人的从业人员持有本开放式基金份额总量区间情况 | 56 |
| § 9 开放式基金份额变动 | 56 |
| § 10 重大事件揭示 | 56 |
| 10.1 基金份额持有人大会决议 | 56 |
| 10.2 基金管理人、基金托管人的专门基金托管部门的重大人事变动 | 56 |
| 10.3 涉及基金管理人、基金财产、基金托管业务的诉讼 | 57 |
| 10.4 基金投资策略的改变 | 57 |
| 10.5 为基金进行审计的会计师事务所情况 | 57 |
| 10.6 管理人、托管人及其高级管理人员受稽查或处罚等情况 | 57 |
| 10.7 基金租用证券公司交易单元的有关情况 | 57 |
| 10.8 其他重大事件 | 59 |
| § 11 影响投资者决策的其他重要信息 | 60 |
| 11.1 报告期内单一投资者持有基金份额比例达到或超过 20%的情况 | 60 |
| 11.2 影响投资者决策的其他重要信息 | 60 |
| § 12 备查文件目录 | 60 |
| 12.1 备查文件目录 | 60 |
| 12.2 存放地点 | 61 |
| 12.3 查阅方式 | 61 |

§ 2 基金简介

2.1 基金基本情况

| | |
|--------------|---------------------------|
| 基金名称 | 工银瑞信中证 500 交易型开放式指数证券投资基金 |
| 基金简称 | 工银中证 500ETF |
| 场内简称 | 工银 500、工银中证 500ETF |
| 基金主代码 | 510530 |
| 基金运作方式 | 交易型开放式 |
| 基金合同生效日 | 2019 年 10 月 17 日 |
| 基金管理人 | 工银瑞信基金管理有限公司 |
| 基金托管人 | 中国银行股份有限公司 |
| 报告期末基金份额总额 | 47,979,379.00 份 |
| 基金合同存续期 | 不定期 |
| 基金份额上市的证券交易所 | 上海证券交易所 |
| 上市日期 | 2020 年 1 月 3 日 |

2.2 基金产品说明

| | |
|--------|--|
| 投资目标 | 紧密跟踪标的指数，追求跟踪偏离度和跟踪误差的最小化，力争实现与标的指数表现相一致的长期投资收益。 |
| 投资策略 | 本基金采取完全复制策略，跟踪标的指数的表现，即按照标的指数的成份股票的构成及其权重构建基金股票投资组合，并根据标的指数成份股票及其权重的变动进行相应调整。本基金投资于标的指数成份股及其备选成份股的比例不低于基金资产净值的 90%，且不低于非现金基金资产的 80%。 |
| 业绩比较基准 | 中证 500 指数收益率。 |
| 风险收益特征 | 本基金属于股票型基金，风险与收益高于混合型基金、债券型基金与货币市场基金。本基金为指数基金，主要采用完全复制策略，跟踪标的指数市场表现，具有与标的指数、以及标的指数所代表的股票市场相似的风险收益特征。 |

2.3 基金管理人和基金托管人

| 项目 | 基金管理人 | 基金托管人 |
|-------------|--|-------------------------------|
| 名称 | 工银瑞信基金管理有限公司 | 中国银行股份有限公司 |
| 信息披露 负责人 | 姓名 | 朱碧艳 |
| | 联系电话 | 400-811-9999 |
| | 电子邮箱 | customerservice@icbccs.com.cn |
| 客户服务电话 | 400-811-9999 | 95566 |
| 传真 | 010-66583158 | 010-66594942 |
| 注册地址 | 北京市西城区金融大街 5 号、甲 5 号 6 层甲 5 号 601、甲 5 号 7 层甲 5 号 701、甲 5 号 8 层甲 5 号 801、甲 5 号 9 层甲 5 号 901 | 北京市西城区复兴门内大街 1 号 |

| | | |
|-------|------------------------------|------------------|
| 办公地址 | 北京市西城区金融大街 5 号新盛大厦 A 座 6-9 层 | 北京市西城区复兴门内大街 1 号 |
| 邮政编码 | 100033 | 100818 |
| 法定代表人 | 赵桂才 | 刘连舸 |

2.4 信息披露方式

| | |
|---------------------|-------------------|
| 本基金选定的信息披露报纸名称 | 中国证券报 |
| 登载基金中期报告正文的管理人互联网网址 | www.icbccs.com.cn |
| 基金中期报告备置地点 | 基金管理人或基金托管人的住所 |

2.5 其他相关资料

| 项目 | 名称 | 办公地址 |
|--------|----------------|------------------|
| 注册登记机构 | 中国证券登记结算有限责任公司 | 北京市西城区太平桥大街 17 号 |

§ 3 主要财务指标和基金净值表现

3.1 主要会计数据和财务指标

金额单位：人民币元

| 3.1.1 期间数据和指标 | 报告期(2021 年 1 月 1 日-2021 年 6 月 30 日) |
|---------------|-------------------------------------|
| 本期已实现收益 | 18,058,731.67 |
| 本期利润 | 24,251,728.05 |
| 加权平均基金份额本期利润 | 0.5022 |
| 本期加权平均净值利润率 | 7.72% |
| 本期基金份额净值增长率 | 7.64% |
| 3.1.2 期末数据和指标 | 报告期末(2021 年 6 月 30 日) |
| 期末可供分配利润 | 81,666,891.28 |
| 期末可供分配基金份额利润 | 1.7021 |
| 期末基金资产净值 | 329,845,381.91 |
| 期末基金份额净值 | 6.8747 |
| 3.1.3 累计期末指标 | 报告期末(2021 年 6 月 30 日) |
| 基金份额累计净值增长率 | 32.91% |

注：1、上述基金业绩指标不包括持有人认购或交易基金的各项费用，计入费用后实际收益水平要低于所列数字。

2、本期已实现收益是指基金本期利息收入、投资收益、其他收入（不含公允价值变动收益）扣除相关费用后的余额，本期利润为本期已实现收益加上本期公允价值变动收益。

3、期末可供分配利润，为期末资产负债表中未分配利润与未分配利润中已实现部分的孰低数。

4、所列数据截止到报告期最后一日，无论该日是否为开放日或交易所的交易日。

5、本基金基金合同生效日为 2019 年 10 月 17 日。

3.2 基金净值表现

3.2.1 基金份额净值增长率及其与同期业绩比较基准收益率的比较

| 阶段 | 份额净值增长率① | 份额净值增长率标准差② | 业绩比较基准收益率③ | 业绩比较基准收益率标准差④ | ①—③ | ②—④ |
|------------|----------|-------------|------------|---------------|--------|--------|
| 过去一个月 | 1.50% | 0.74% | 1.18% | 0.73% | 0.32% | 0.01% |
| 过去三个月 | 9.53% | 0.68% | 8.86% | 0.68% | 0.67% | 0.00% |
| 过去六个月 | 7.64% | 0.98% | 6.93% | 0.99% | 0.71% | -0.01% |
| 过去一年 | 17.29% | 1.23% | 16.09% | 1.25% | 1.20% | -0.02% |
| 自基金合同生效起至今 | 32.91% | 1.36% | 35.13% | 1.38% | -2.22% | -0.02% |

3.2.2 自基金合同生效以来基金份额累计净值增长率变动及其与同期业绩比较基准收益率变动的比较

工银中证500ETF累计净值增长率与同期业绩比较基准收益率的历史走势对比图

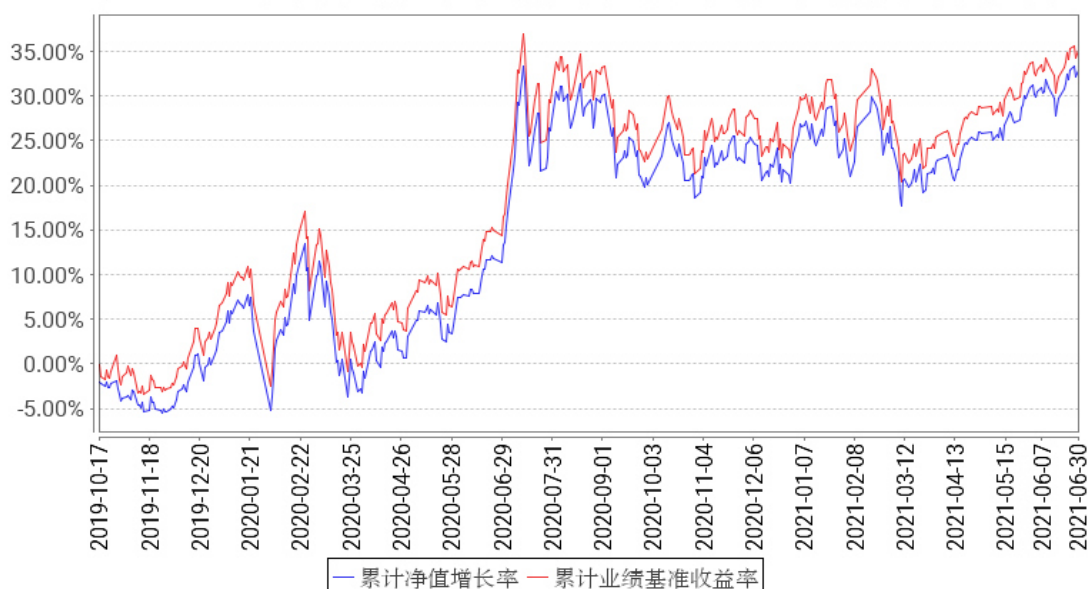

注：1、本基金基金合同于 2019 年 10 月 17 日生效。

2、根据基金合同规定，本基金建仓期为 6 个月。截至报告期末，本基金的投资符合基金合同关于投资范围及投资限制的规定：本基金投资于标的指数成份股及其备选成份股的比例不低于基金资产净值的 90%，且不低于非现金基金资产的 80%。

3.3 其他指标

无。

§ 4 管理人报告

4.1 基金管理人及基金经理情况

4.1.1 基金管理人及其管理基金的经验

本基金管理人为工银瑞信基金管理有限公司，成立于 2005 年 6 月，是我国第一家由银行直接发起设立并控股的合资基金管理公司。公司目前在北京、上海、深圳设有分公司，在香港和上海设有全资子公司——工银瑞信资产管理（国际）有限公司、工银瑞信投资管理有限公司。

经过十多年的发展，工银瑞信（含子公司）已拥有公募基金、基金公司资管计划、基金子公司资管计划、社保基金境内外委托投资、基本养老保险基金委托投资、保险资金委托投资、企业年金、职业年金、养老金产品等多项产品管理人资格和 QDII、QFII、RQFII 等多项业务资格，成为国内业务资格全面、产品种类丰富、经营业绩优秀、资产管理规模领先、业务发展均衡的基金管理公司之一。

截至 2021 年 6 月 30 日，公司旗下管理工银瑞信核心价值混合型证券投资基金、工银瑞信货币市场基金、工银瑞信中国机会全球配置股票型证券投资基金、工银瑞信文体产业股票型证券投资基金、工银瑞信添颐债券型证券投资基金、工银瑞信战略转型主题股票型证券投资基金、工银瑞信金融地产行业混合型证券投资基金、工银瑞信沪港深股票型证券投资基金、深证红利交易型开放式指数证券投资基金、工银瑞信前沿医疗股票型证券投资基金、工银瑞信沪深 300 交易型开放式指数证券投资基金、工银瑞信养老目标日期 2035 三年持有期混合型基金中基金（FOF）、工银瑞信科技创新 6 个月定期开放混合型证券投资基金、工银瑞信粤港澳大湾区创新 100 交易型开放式指数证券投资基金、工银瑞信 MSCI 中国 A 股交易型开放式指数证券投资基金、工银瑞信上证科创板 50 成份交易型开放式指数证券投资基金、工银瑞信圆丰三年持有期混合型证券投资基金、工银瑞信战略远见混合型证券投资基金、工银瑞信中证科技龙头 ETF 基金、工银瑞信创业板两年定期开放混合型证券投资基金等逾 180 只公募基金。

公司始终坚持“以稳健的投资管理，为客户提供卓越的理财服务”为使命，依托强大的股东背景、稳健的经营理念、科学的投研体系、严密的风控机制和资深的管理团队，立足市场化、专业化、规范化和国际化，坚持“稳健投资、价值投资、长期投资”，致力于为广大投资者提供一流的投资管理服务。

4.1.2 基金经理（或基金经理小组）及基金经理助理简介

| 姓名 | 职务 | 任本基金的基金经理（助理）期限 | | 证券从业年限 | 说明 |
|----|-----------------------|------------------|------|--------|---|
| | | 任职日期 | 离任日期 | | |
| 赵栩 | 指数投资中心投资部副总监，本基金的基金经理 | 2019 年 10 月 17 日 | - | 13 年 | 2008 年加入工银瑞信，曾任风险管理部金融工程分析师，现任指数投资中心投资部副总监，2011 年 10 月 18 日至今担任工银上证央企 ETF 基金基金经理；2012 年 10 月 9 日至今担任工银深证红利 ETF 基金基金经理；2012 年 10 月 9 日至今担任工银深证红利 ETF 连接基金基金经理；2015 年 7 月 9 日至 2020 年 7 月 27 日，担任工银瑞信中证环保产业指数分级基金基金经理；2015 年 7 月 9 日至 2020 年 10 月 18 日，担任工银瑞信中证新能源指数分级基金基金经理；2017 年 12 月 25 日至今担任工银瑞信创业板交易型开放式指数证券投资基金基金经理；2018 年 3 月 21 日至今担任工银瑞信创业板交易型开放式指数证券投资基金联接基金基金经理；2018 年 12 月 7 日至今担任工银瑞信上证 50 交易型开放式指数证券投资基金基金经理；2018 年 12 月 25 日至今担任工银瑞信上证 50 交易型开放式指数证券投资基金联接基金基金经理。2019 年 10 月 17 日至今，担任工银瑞信中证 500 交易型开放式指数证券投资基金基金经理。2019 年 12 月 19 日至今，担任工银瑞信深证 100 交易型开放式指数证券投资基金基金经理；2020 年 2 月 18 日至今，担任工银瑞信中证 500 交易型开放式指数证券投资基金联接基金基金经理；2020 年 4 月 24 日至今，担任工银瑞信黄金交易型开放式证券投资基金基金经理；2020 年 5 月 21 日至今，担任工银瑞信黄金交易型开放式证券投资基金联接基金基金经理；2020 年 6 月 1 日至今，担任工银瑞信中证 800 交易型开放式指数证券投资基金基金经理；2020 年 7 月 24 日 |

| | | | | | |
|-----|----------|------------------|---|------|---|
| | | | | | 至今,担任工银瑞信深证 100 交易型开放式指数证券投资基金联接基金基金经理;2020 年 9 月 28 日至今,担任工银瑞信上证科创板 50 成份交易型开放式指数证券投资基金基金经理;2021 年 3 月 5 日至今,担任工银瑞信上证科创板 50 成份交易型开放式指数证券投资基金联接基金基金经理;2021 年 6 月 18 日至今,担任工银瑞信深证物联网 50 交易型开放式指数证券投资基金基金经理。 |
| 刘伟琳 | 本基金的基金经理 | 2019 年 10 月 17 日 | - | 11 年 | 中国人民大学金融工程博士;2010 年加入工银瑞信,历任金融工程分析师、投资经理助理、投资经理,现任指数投资中心产品及营销支持部研究负责人兼指数基金基金经理。2014 年 10 月 17 日至今,担任工银深证 100 指数分级基金(自 2018 年 4 月 17 日起变更为工银瑞信中证京津冀协同发展主题指数证券投资基金(LOF))基金经理;2014 年 10 月 17 日至今,担任工银沪深 300 指数基金基金经理;2014 年 10 月 17 日至今,担任工银中证 500 指数分级基金(自 2020 年 2 月 18 日起变更为工银瑞信中证 500 交易型开放式指数证券投资基金联接基金)基金经理;2015 年 5 月 21 日至今,担任工银瑞信中证传媒指数分级基金(自 2020 年 11 月 26 日起变更为工银瑞信中证传媒指数证券投资基金(LOF))基金经理;2015 年 7 月 23 日至 2020 年 11 月 3 日,担任工银中证高铁产业指数分级基金基金经理;2017 年 9 月 15 日至 2018 年 5 月 4 日,担任工银瑞信深证成份指数证券投资基金(LOF)基金经理;2018 年 6 月 15 日,担任工银瑞信印度市场证券投资基金(LOF)基金经理;2019 年 5 月 20 日至今,担任工银瑞信沪深 300 交易型开放式指数证券投资基金基金经理;2019 年 8 月 21 日至今,担任工银瑞信沪深 300 交易型开放式指数证券投资基金联接基金基金经理;2019 年 10 月 17 日至今,担任工银瑞信中证 500 交易型开放式指数证券投资基金基金经理;2019 年 11 月 1 日至今,担任工银瑞信粤港澳大湾区创新 100 交易型开放式指数证券投资基金基金经理;2019 年 12 月 25 日至今,担任工银瑞信粤港澳大湾区创新 100 交易型开放式指数证 |

| | | | | | |
|--|--|--|--|--|--|
| | | | | | 券投资基金联接基金基金经理；2020 年 6 月 1 日至今，担任工银瑞信中证 800 交易型开放式指数证券投资基金基金经理；2021 年 1 月 21 日至今，担任工银瑞信中证科技龙头交易型开放式指数证券投资基金基金经理；2021 年 1 月 22 日至今，担任工银瑞信中证沪港深互联网交易型开放式指数证券投资基金基金经理；2021 年 6 月 11 日至今，担任工银瑞信中证线上消费主题交易型开放式指数证券投资基金基金经理。 |
|--|--|--|--|--|--|

注：1、任职日期为基金合同生效日或本基金管理人对外披露的任职日期；离职日期为本基金管理人对外披露的离职日期。

2、证券从业的含义遵从行业协会《证券从业人员资格管理办法》的相关规定。

4.1.3 期末兼任私募资产管理计划投资经理的基金经理同时管理的产品情况

本报告期末本基金的基金经理无兼任私募资产管理计划投资经理的情况。

4.2 管理人对报告期内本基金运作遵规守信情况的说明

本报告期内，本基金管理人严格按照《证券投资基金法》等有关法律法规及基金合同、招募说明书等有关基金法律文件的规定，依照诚实信用、勤勉尽责的原则管理和运用基金资产，在控制风险的基础上，为基金份额持有人谋求最大利益，无损害基金份额持有人利益的行为。

4.3 管理人对报告期内公平交易情况的专项说明

4.3.1 公平交易制度的执行情况

本报告期，按照时间优先、价格优先的原则，本基金管理人对满足限价条件且对同一证券有相同交易需求的基金等投资组合，均采用了系统中的公平交易模块进行操作，实现了公平交易；未出现清算不到位的情况，且本基金及本基金与本基金管理人管理的其他投资组合之间未发生法律法规禁止的反向交易及交叉交易。

本基金管理人于每季度和年度对公司管理的不同投资组合进行了同向交易价差分析，采用了日内、3 日内、5 日内的时间窗口，假设不同组合间价差为零，进行了 T 分布检验。对于没有通过检验的交易，公司根据交易价格、交易频率、交易数量、交易时间进行了具体分析。经分析，本报告期未出现本基金管理人管理的不同投资组合间有同向交易价差异异常的情况。

4.3.2 异常交易行为的专项说明

本基金本报告期内未出现异常交易的情况。本报告期内，本公司所有投资组合参与的交易所公开竞价同日反向交易成交较少的单边交易量超过该证券当日成交量的 5% 的情况有 6 次。投资组合经理因投资组合的投资策略而发生同日反向交易，未导致不公平交易和利益输送。

4.4 管理人对报告期内基金的投资策略和业绩表现的说明

4.4.1 报告期内基金投资策略和运作分析

本报告期内，本基金跟踪误差产生的主要来源是：1) 申购赎回的影响；2) 成份股票的停牌；3) 指数成分股调整。

本基金为指数型基金，基金管理人将继续按照基金合同的要求，坚持指数化投资策略，通过运用定量分析等技术，分析和应对导致基金跟踪误差的因素，继续努力将基金的跟踪误差控制在较低水平。

4.4.2 报告期内基金的业绩表现

报告期内，本基金净值增长率为 7.64%，业绩比较基准收益率为 6.93%。

4.5 管理人对宏观经济、证券市场及行业走势的简要展望

2021 年上半年，市场主要宽基指数中，沪深 300 指数、中证 500 指数、上证 50 指数、创业板指涨跌幅分别为 0.24%、6.93%、-3.90% 及 17.22%。本基金标的指数在本报告期内涨跌幅为 6.93%，表现优于沪深 300 指数。从市场风格来看，报告期内沪深 300 价值指数和沪深 300 成长指数涨幅分别为 0.28% 和 4.78%，成长风格表现相对较强。从估值水平来看，截至报告期末，沪深 300 指数、中证 500 指数、上证 50 指数、创业板指的市盈率分别为 14.77、22.01、12.49 及 63.11 倍，除中证 500 指数外，主要指数估值历史分位数处于较高水平。

在报告期内，A 股市场经历了较大的市场波动，年初出现较快上涨的行情，春节之后，各主要板块及市场指数均出现了较大的波动，进入到 2 季度市场整体有所企稳，同时也出现了一些分化的行情，市场的风险偏好有一定的提升，整体上结构性行情的特征十分明显。部分具有较好景气度的行业在结构化行情中较为突出，基本面的改善和持续提供了良好的行情支撑。市场对于流动性收紧的担忧有所缓解，未来对于基本面的改善是否持续以及持续多久将成为市场关注的焦点，这同样也是结构性行情下投资者需要加以关注的。

本基金为指数型基金，基金管理人将继续按照基金合同的要求，坚持指数化投资策略，通过运用定量分析等技术，分析和应对导致基金跟踪误差的因素，继续努力将基金的跟踪误差控制在较低水平。

4.6 管理人对报告期内基金估值程序等事项的说明

1、参与估值流程各方及人员（或小组）的职责分工、专业胜任能力和相关工作经历

（1）职责分工

估值小组成员为 4 人，分别来自公司运作部、固定收益部（或研究部）、风险管理部、法律合规部，组长由运作部负责人担任。

各部门负责人推荐各部门成员，如需更换，由相应部门负责人提出。小组成员需经运作部分管副总批准同意。

（2）专业胜任能力及相关工作经历

小组由具有多年从事估值运作、证券行业研究、风险管理及熟悉业内法律法规的专家型人员组成。

2、投资经理参与或决定估值的程度

投资经理可参与讨论估值原则和方法，但不得参与最终估值决策。

3、参与估值流程各方之间存在的任何重大利益冲突

参与估值流程各方之间不存在任何重大利益冲突。

4、已签约的与估值相关的任何定价服务的性质与程度

定价服务机构按照商业合同约定提供定价服务。本基金所采用的估值流程及估值结果均已经过会计师事务所鉴证，并经托管银行复核确认。

4.7 管理人对报告期内基金利润分配情况的说明

本报告期内，本基金未实施利润分配，符合相关法规及基金合同的规定。

4.8 报告期内管理人对本基金持有人数或基金资产净值预警情形的说明

本基金在报告期内没有触及 2014 年 8 月 8 日生效的《公开募集证券投资基金运作管理办法》第四十一条规定的条件。

§ 5 托管人报告

5.1 报告期内本基金托管人遵规守信情况声明

本报告期内，中国银行股份有限公司（以下称“本托管人”）在工银瑞信中证 500 交易型开放式指数证券投资基金（以下称“本基金”）的托管过程中，严格遵守《证券投资基金法》及其他有关法律法规、基金合同和托管协议的有关规定，不存在损害基金份额持有人利益的行为，完全尽职尽责地履行了应尽的义务。

5.2 托管人对报告期内本基金投资运作遵规守信、净值计算、利润分配等情况的说明

本报告期内，本托管人根据《证券投资基金法》及其他有关法律法规、基金合同和托管协议的规定，对本基金管理人的投资运作进行了必要的监督，对基金资产净值的计算、基金份额申购赎回价格的计算以及基金费用开支等方面进行了认真地复核，未发现本基金管理人存在损害基金份额持有人利益的行为。

5.3 托管人对本中期报告中财务信息等内容的真实、准确和完整发表意见

本报告中的财务指标、净值表现、收益分配情况、财务会计报告（注：财务会计报告中的“金融工具风险及管理”、“关联方承销证券”、“关联方证券出借”部分未在托管人复核范围内）、投资组合报告等数据真实、准确和完整。

§ 6 半年度财务会计报告（未经审计）

6.1 资产负债表

会计主体：工银瑞信中证 500 交易型开放式指数证券投资基金

报告截止日：2021 年 6 月 30 日

单位：人民币元

| 资产 | 附注号 | 本期末 2021 年 6 月 30 日 | 上年度末 2020 年 12 月 31 日 |
|------------|---------|------------------------|--------------------------|
| 资产： | | | |
| 银行存款 | 6.4.7.1 | 3,897,737.48 | 3,139,384.00 |
| 结算备付金 | | 1,001.25 | 508,146.89 |
| 存出保证金 | | 34,462.10 | 106,796.84 |
| 交易性金融资产 | 6.4.7.2 | 325,835,412.65 | 319,053,696.42 |
| 其中：股票投资 | | 325,835,412.65 | 319,053,696.42 |
| 基金投资 | | - | - |
| 债券投资 | | - | - |
| 资产支持证券投资 | | - | - |
| 贵金属投资 | | - | - |
| 衍生金融资产 | 6.4.7.3 | - | - |
| 买入返售金融资产 | 6.4.7.4 | - | - |
| 应收证券清算款 | | 490,937.79 | 234,892.44 |
| 应收利息 | 6.4.7.5 | 375.27 | 652.79 |
| 应收股利 | | - | - |
| 应收申购款 | | - | - |
| 递延所得税资产 | | - | - |
| 其他资产 | 6.4.7.6 | - | - |

| 资产总计 | | 330,259,926.54 | 323,043,569.38 |
|---------------|----------|-------------------|---------------------|
| 负债和所有者权益 | 附注号 | 本期末 2021年6月30日 | 上年度末 2020年12月31日 |
| 负 债: | | | |
| 短期借款 | | - | - |
| 交易性金融负债 | | - | - |
| 衍生金融负债 | 6.4.7.3 | - | - |
| 卖出回购金融资产款 | | - | - |
| 应付证券清算款 | | - | - |
| 应付赎回款 | | - | - |
| 应付管理人报酬 | | 119,189.66 | 122,753.43 |
| 应付托管费 | | 18,540.60 | 19,095.01 |
| 应付销售服务费 | | - | - |
| 应付交易费用 | 6.4.7.7 | 68,957.53 | 180,221.30 |
| 应交税费 | | - | - |
| 应付利息 | | - | - |
| 应付利润 | | - | - |
| 递延所得税负债 | | - | - |
| 其他负债 | 6.4.7.8 | 207,856.84 | 312,453.55 |
| 负债合计 | | 414,544.63 | 634,523.29 |
| 所有者权益: | | | |
| 实收基金 | 6.4.7.9 | 248,178,490.63 | 261,110,009.13 |
| 未分配利润 | 6.4.7.10 | 81,666,891.28 | 61,299,036.96 |
| 所有者权益合计 | | 329,845,381.91 | 322,409,046.09 |
| 负债和所有者权益总计 | | 330,259,926.54 | 323,043,569.38 |

注：1、本基金基金合同生效日为 2019 年 10 月 17 日。

2、报告截止日 2021 年 6 月 30 日，基金份额净值为人民币 6.8747 元，基金份额总额为 47,979,379.00 份。

6.2 利润表

会计主体：工银瑞信中证 500 交易型开放式指数证券投资基金

本报告期：2021 年 1 月 1 日至 2021 年 6 月 30 日

单位：人民币元

| 项 目 | 附注号 | 本期 | 上年度可比期间 |
|------------|----------|--------------------------|--------------------------|
| | | 2021年1月1日至2021年 6月30日 | 2020年1月1日至2020年 6月30日 |
| 一、收入 | | 25,486,950.02 | 73,234,840.12 |
| 1. 利息收入 | | 8,417.74 | 45,382.67 |
| 其中：存款利息收入 | 6.4.7.11 | 8,417.74 | 45,382.67 |
| 债券利息收入 | | - | - |
| 资产支持证券利息收入 | | - | - |

| | | | | |
|------------------------|------------|--|---------------|----------------|
| 买入返售金融资产收入 | | | - | - |
| 证券出借利息收入 | | | - | - |
| 其他利息收入 | | | - | - |
| 2. 投资收益（损失以“-”填列） | | | 19,136,240.68 | 101,909,274.82 |
| 其中：股票投资收益 | 6.4.7.12 | | 16,433,866.81 | 98,617,754.76 |
| 基金投资收益 | - | | - | - |
| 债券投资收益 | 6.4.7.13 | | - | - |
| 资产支持证券投资收益 | 6.4.7.13.5 | | - | - |
| 贵金属投资收益 | 6.4.7.14 | | - | - |
| 衍生工具收益 | 6.4.7.15 | | - | - |
| 股利收益 | 6.4.7.16 | | 2,702,373.87 | 3,291,520.06 |
| 3. 公允价值变动收益（损失以“-”号填列） | 6.4.7.17 | | 6,192,996.38 | -28,088,130.09 |
| 4. 汇兑收益（损失以“-”号填列） | | | - | - |
| 5. 其他收入（损失以“-”号填列） | 6.4.7.18 | | 149,295.22 | -631,687.28 |
| 减：二、费用 | | | 1,235,221.97 | 3,337,086.60 |
| 1. 管理人报酬 | 6.4.10.2.1 | | 701,268.66 | 1,284,585.00 |
| 2. 托管费 | 6.4.10.2.2 | | 109,086.22 | 199,824.38 |
| 3. 销售服务费 | 6.4.10.2.3 | | - | - |
| 4. 交易费用 | 6.4.7.19 | | 214,344.45 | 1,605,275.29 |
| 5. 利息支出 | | | - | - |
| 其中：卖出回购金融资产支出 | | | - | - |
| 6. 税金及附加 | | | - | - |
| 7. 其他费用 | 6.4.7.20 | | 210,522.64 | 247,401.93 |
| 三、利润总额（亏损总额以“-”号填列） | | | 24,251,728.05 | 69,897,753.52 |
| 减：所得税费用 | | | - | - |
| 四、净利润（净亏损以“-”号填列） | | | 24,251,728.05 | 69,897,753.52 |

注：本基金基金合同生效日为 2019 年 10 月 17 日。

6.3 所有者权益（基金净值）变动表

会计主体：工银瑞信中证 500 交易型开放式指数证券投资基金

本报告期：2021 年 1 月 1 日至 2021 年 6 月 30 日

单位：人民币元

| 项目 | 本期 |
|----|---------------------------------|
| | 2021 年 1 月 1 日至 2021 年 6 月 30 日 |
| | |

| | 实收基金 | 未分配利润 | 所有者权益合计 |
|--|---------------------------------|----------------|-------------------|
| 一、期初所有者权益(基金净值) | 261,110,009.13 | 61,299,036.96 | 322,409,046.09 |
| 二、本期经营活动产生的基金净值变动数(本期利润) | - | 24,251,728.05 | 24,251,728.05 |
| 三、本期基金份额交易产生的基金净值变动数(净值减少以“-”号填列) | -12,931,518.50 | -3,883,873.73 | -16,815,392.23 |
| 其中: 1. 基金申购款 | 43,967,162.86 | 10,919,369.95 | 54,886,532.81 |
| 2. 基金赎回款 | -56,898,681.36 | -14,803,243.68 | -71,701,925.04 |
| 四、本期向基金份额持有人分配利润产生的基金净值变动(净值减少以“-”号填列) | - | - | - |
| 五、期末所有者权益(基金净值) | 248,178,490.63 | 81,666,891.28 | 329,845,381.91 |
| 项目 | 上年度可比期间 2020年1月1日至2020年6月30日 | | |
| | 实收基金 | 未分配利润 | 所有者权益合计 |
| 一、期初所有者权益(基金净值) | 1,080,968,281.00 | 17,037,292.63 | 1,098,005,573.63 |
| 二、本期经营活动产生的基金净值变动数(本期利润) | - | 69,897,753.52 | 69,897,753.52 |
| 三、本期基金份额交易产生的基金净值变动数(净值减少以“-”号填列) | -724,165,035.07 | -39,424,157.94 | -763,589,193.01 |
| 其中: 1. 基金申购款 | 478,466,184.08 | 26,754,616.66 | 505,220,800.74 |
| 2. 基金赎回款 | -1,202,631,219.15 | -66,178,774.60 | -1,268,809,993.75 |
| 四、本期向基金 | - | - | - |

| | | | |
|---------------------------------|----------------|---------------|----------------|
| 份额持有人分配利润产生的基金净值变动（净值减少以“-”号填列） | | | |
| 五、期末所有者权益（基金净值） | 356,803,245.93 | 47,510,888.21 | 404,314,134.14 |

注：本基金基金合同生效日为 2019 年 10 月 17 日。

报表附注为财务报表的组成部分。

本报告 6.1 至 6.4 财务报表由下列负责人签署：

| | | |
|------------|-----------|------------|
| <u>赵桂才</u> | <u>郝炜</u> | <u>关亚君</u> |
| 基金管理人负责人 | 主管会计工作负责人 | 会计机构负责人 |

6.4 报表附注

6.4.1 基金基本情况

工银瑞信中证 500 交易型开放式指数证券投资基金(以下简称“本基金”)经中国证券监督管理委员会(以下简称“中国证监会”)证监许可[2019]220 号《关于准予工银瑞信中证 500 交易型开放式指数证券投资基金注册的批复》注册,由工银瑞信基金管理有限公司依照《中华人民共和国证券投资基金法》和《工银瑞信中证 500 交易型开放式指数证券投资基金基金合同》负责公开募集。本基金为契约型的交易型开放式基金,• 存续期限为不定期,首次设立募集不包括认购资金利息共募集人民币 1,080,938,281.00 元(含募集股票市值),业经普华永道中天会计师事务所(特殊普通合伙)普华永道中天验字(2019)第 0550 号验资报告予以验证。经向中国证监会备案,《工银瑞信中证 500 交易型开放式指数证券投资基金基金合同》于 2019 年 10 月 17 日正式生效,基金合同生效日的基金份额总额为 1,080,968,281.00 份基金份额,其中认购资金利息折合 30,000.00 份基金份额。本基金的基金管理人为工银瑞信基金管理有限公司,基金托管人为中国银行股份有限公司。

6.4.2 会计报表的编制基础

本基金的财务报表按照财政部于 2006 年 2 月 15 日及以后期间颁布的《企业会计准则—基本准则》、各项具体会计准则及相关规定(以下合称“企业会计准则”)、中国证监会颁布的《证券投资基金信息披露 XBRL 模板第 3 号<年度报告和中期报告>》、中国证券投资基金业协会(以下简称“中国基金业协会”)颁布的《证券投资基金会计核算业务指引》、《工银瑞信中证 500 交易型开放式指数证券投资基金基金合同》和中国证监会、中国基金业协会发布的有关规定及允许的基金行业实务操作编制。

本财务报表以持续经营为基础编制。

6.4.3 遵循企业会计准则及其他有关规定的声明

本财务报表符合企业会计准则的要求，真实、完整地反映了本基金于 2021 年 6 月 30 日的财务状况以及 2021 年上半年的经营成果和净值变动情况。

6.4.4 本报告期所采用的会计政策、会计估计与最近一期年度报告相一致的说明

本报告期所采用的会计政策、会计估计与最近一期年度报告相一致。

6.4.5 会计政策和会计估计变更以及差错更正的说明

6.4.5.1 会计政策变更的说明

本基金本报告期无需要说明的会计政策变更。

6.4.5.2 会计估计变更的说明

本基金本报告期无需要说明的会计估计变更。

6.4.5.3 差错更正的说明

本基金本报告期无重大会计差错的内容和更正金额。

6.4.6 税项

根据财政部、国家税务总局财税[2002]128 号《关于开放式证券投资基金有关税收问题的通知》、财税[2008]1 号《关于企业所得税若干优惠政策的通知》、财税[2012]85 号《关于实施上市公司股息红利差别化个人所得税政策有关问题的通知》、财税[2015]101 号《关于上市公司股息红利差别化个人所得税政策有关问题的通知》、财税[2016]36 号《关于全面推开营业税改征增值税试点的通知》、财税[2016]46 号《关于进一步明确全面推开营改增试点金融业有关政策的通知》、财税[2016]70 号《关于金融机构同业往来等增值税政策的补充通知》、财税[2016]140 号《关于明确金融 房地产开发 教育辅助服务等增值税政策的通知》、财税[2017]2 号《关于资管产品增值税政策有关问题的补充通知》、财税[2017]56 号《关于资管产品增值税有关问题的通知》、财税[2017]90 号《关于租入固定资产进项税额抵扣等增值税政策的通知》及其他相关财税法规和实务操作，主要税项列示如下：

(1) 资管产品运营过程中发生的增值税应税行为，以资管产品管理人为增值税纳税人。资管产

品管理人运营资管产品过程中发生的增值税应税行为，暂适用简易计税方法，按照 3% 的征收率缴纳增值税。

对证券投资基金管理人运用基金买卖股票、债券的转让收入免征增值税，对国债、地方政府债以及金融同业往来利息收入亦免征增值税。资管产品管理人运营资管产品提供的贷款服务，以产生的利息及利息性质的收入为销售额。

(2) 对基金从证券市场中取得的收入，包括买卖股票、债券的差价收入，股票的股息、红利收入，债券的利息收入及其他收入，暂不征收企业所得税。

(3) 对基金取得的企业债券利息收入，应由发行债券的企业在向基金支付利息时代扣代缴 20% 的个人所得税。对基金从上市公司取得的股息红利所得，持股期限在 1 个月以内(含 1 个月)的，其股息红利所得全额计入应纳税所得额；持股期限在 1 个月以上至 1 年(含 1 年)的，暂减按 50% 计入应纳税所得额；持股期限超过 1 年的，暂免征收个人所得税。对基金持有的上市公司限售股，解禁后取得的股息、红利收入，按照上述规定计算纳税，持股时间自解禁日起计算；解禁前取得的股息、红利收入继续暂减按 50% 计入应纳税所得额。上述所得统一适用 20% 的税率计征个人所得税。

(4) 基金卖出股票按 0.1% 的税率缴纳股票交易印花税，买入股票不征收股票交易印花税。

(5) 本基金的城市维护建设税、教育费附加和地方教育附加等税费按照实际缴纳增值税额的适用比例计算缴纳。

6.4.7 重要财务报表项目的说明

6.4.7.1 银行存款

单位：人民币元

| 项目 | 本期末 2021 年 6 月 30 日 |
|----------------|------------------------|
| 活期存款 | 3,897,737.48 |
| 定期存款 | - |
| 其中：存款期限 1 个月以内 | - |
| 存款期限 1-3 个月 | - |
| 存款期限 3 个月以上 | - |
| 其他存款 | - |
| 合计 | 3,897,737.48 |

6.4.7.2 交易性金融资产

单位：人民币元

| 项目 | 本期末 2021 年 6 月 30 日 | | |
|----|------------------------|------|--------|
| | 成本 | 公允价值 | 公允价值变动 |
| | | | |

| | | | |
|---------------|----------------|----------------|---------------|
| 股票 | 306,531,959.01 | 325,835,412.65 | 19,303,453.64 |
| 贵金属投资-金交所黄金合约 | - | - | - |
| 债券 | 交易所市场 | - | - |
| | 银行间市场 | - | - |
| | 合计 | - | - |
| 资产支持证券 | - | - | - |
| 基金 | - | - | - |
| 其他 | - | - | - |
| 合计 | 306,531,959.01 | 325,835,412.65 | 19,303,453.64 |

注：股票投资项含可退替代款估值增值。

6.4.7.3 衍生金融资产/负债

无。

6.4.7.4 买入返售金融资产

6.4.7.4.1 各项买入返售金融资产期末余额

无。

6.4.7.4.2 期末买断式逆回购交易中取得的债券

无。

6.4.7.5 应收利息

单位：人民币元

| 项目 | 本期末 2021年6月30日 |
|------------|-------------------|
| 应收活期存款利息 | 359.27 |
| 应收定期存款利息 | - |
| 应收其他存款利息 | - |
| 应收结算备付金利息 | 0.50 |
| 应收债券利息 | - |
| 应收资产支持证券利息 | - |
| 应收买入返售证券利息 | - |
| 应收申购款利息 | - |
| 应收黄金合约拆借孳息 | - |
| 应收出借证券利息 | - |
| 其他 | 15.50 |
| 合计 | 375.27 |

6.4.7.6 其他资产

无。

6.4.7.7 应付交易费用

单位：人民币元

| 项目 | 本期末 2021 年 6 月 30 日 |
|-------------|------------------------|
| 交易所市场应付交易费用 | 68,957.53 |
| 银行间市场应付交易费用 | - |
| 合计 | 68,957.53 |

6.4.7.8 其他负债

单位：人民币元

| 项目 | 本期末 2021 年 6 月 30 日 |
|-------------|------------------------|
| 应付券商交易单元保证金 | - |
| 应付赎回费 | - |
| 应付证券出借违约金 | - |
| 预提审计费 | 28,760.90 |
| 指数使用费 | 70,000.00 |
| 预提信息披露费 | 59,507.37 |
| IOPV 服务费 | 49,588.57 |
| 合计 | 207,856.84 |

注：1、可退替代款指投资者采用可以现金替代方式申购本基金时，替代价格与该替代证券市价之差乘以替代数量的金额；

2、应退替代款指投资者采用可以现金替代方式申购本基金时，替代价格与实际买入成本或强制退款成本之差乘以替代数量的金额。

6.4.7.9 实收基金

金额单位：人民币元

| 项目 | 本期 2021 年 1 月 1 日至 2021 年 6 月 30 日 | |
|---------------|---------------------------------------|----------------|
| | 基金份额（份） | 账面金额 |
| 上年度末 | 50,479,379.00 | 261,110,009.13 |
| 本期申购 | 8,500,000.00 | 43,967,162.86 |
| 本期赎回（以“-”号填列） | -11,000,000.00 | -56,898,681.36 |
| - 基金拆分/份额折算前 | - | - |
| 基金拆分/份额折算调整 | - | - |
| 本期申购 | - | - |
| 本期赎回（以“-”号填列） | - | - |
| 本期末 | 47,979,379.00 | 248,178,490.63 |

注：若本基金有分红及转换业务，申购含红利再投、转换入份额；赎回含转换出份额。

6.4.7.10 未分配利润

单位：人民币元

| 项目 | 已实现部分 | 未实现部分 | 未分配利润合计 |
|----------------|----------------|----------------|----------------|
| 上年度末 | 86,768,598.50 | -25,469,561.54 | 61,299,036.96 |
| 本期利润 | 18,058,731.67 | 6,192,996.38 | 24,251,728.05 |
| 本期基金份额交易产生的变动数 | -4,223,033.98 | 339,160.25 | -3,883,873.73 |
| 其中：基金申购款 | 15,164,682.73 | -4,245,312.78 | 10,919,369.95 |
| 基金赎回款 | -19,387,716.71 | 4,584,473.03 | -14,803,243.68 |
| 本期已分配利润 | - | - | - |
| 本期末 | 100,604,296.19 | -18,937,404.91 | 81,666,891.28 |

6.4.7.11 存款利息收入

单位：人民币元

| 项目 | 本期 2021年1月1日至2021年6月30日 |
|-----------|----------------------------|
| 活期存款利息收入 | 5,804.09 |
| 定期存款利息收入 | - |
| 其他存款利息收入 | - |
| 结算备付金利息收入 | 2,086.30 |
| 其他 | 527.35 |
| 合计 | 8,417.74 |

6.4.7.12 股票投资收益

6.4.7.12.1 股票投资收益项目构成

单位：人民币元

| 项目 | 本期 2021年1月1日至2021年6月30日 |
|------------------|----------------------------|
| 股票投资收益——买卖股票差价收入 | 14,111,337.68 |
| 股票投资收益——赎回差价收入 | 2,322,529.13 |
| 股票投资收益——申购差价收入 | - |
| 股票投资收益——证券出借差价收入 | - |
| 合计 | 16,433,866.81 |

6.4.7.12.2 股票投资收益——买卖股票差价收入

单位：人民币元

| 项目 | 本期 2021年1月1日至2021年6月30日 |
|------------|----------------------------|
| 卖出股票成交总额 | 89,602,527.99 |
| 减：卖出股票成本总额 | 75,491,190.31 |
| 买卖股票差价收入 | 14,111,337.68 |

6.4.7.12.3 股票投资收益——赎回差价收入

单位：人民币元

| 项目 | 本期 |
|-------------|----------------------|
| | 2021年1月1日至2021年6月30日 |
| 赎回基金份额对价总额 | 71,701,925.04 |
| 减：现金支付赎回款总额 | 38,619,965.04 |
| 减：赎回股票成本总额 | 30,759,430.87 |
| 赎回差价收入 | 2,322,529.13 |

6.4.7.12.4 股票投资收益——申购差价收入

无。

6.4.7.12.5 股票投资收益——证券出借差价收入

无。

6.4.7.13 债券投资收益

6.4.7.13.1 债券投资收益项目构成

无。

6.4.7.13.2 债券投资收益——买卖债券差价收入

无。

6.4.7.13.3 债券投资收益——赎回差价收入

无。

6.4.7.13.4 债券投资收益——申购差价收入

无。

6.4.7.13.5 资产支持证券投资收益

无。

6.4.7.14 贵金属投资收益**6.4.7.14.1 贵金属投资收益项目构成**

无。

6.4.7.14.2 贵金属投资收益——买卖贵金属差价收入

无。

6.4.7.14.3 贵金属投资收益——赎回差价收入

无。

6.4.7.14.4 贵金属投资收益——申购差价收入

无。

6.4.7.15 衍生工具收益**6.4.7.15.1 衍生工具收益——买卖权证差价收入**

无。

6.4.7.15.2 衍生工具收益——其他投资收益

无。

6.4.7.16 股利收益

单位：人民币元

| 项目 | 本期 2021年1月1日至2021年6月30日 |
|---------------|----------------------------|
| 股票投资产生的股利收益 | 2,702,373.87 |
| 其中：证券出借权益补偿收入 | - |
| 基金投资产生的股利收益 | - |
| 合计 | 2,702,373.87 |

6.4.7.17 公允价值变动收益

单位：人民币元

| 项目名称 | 本期 2021年1月1日至2021年6月30日 |
|------------|----------------------------|
| 1. 交易性金融资产 | 6,192,996.38 |

| | |
|------------------------|--------------|
| 股票投资 | 6,192,996.38 |
| 债券投资 | - |
| 资产支持证券投资 | - |
| 基金投资 | - |
| 贵金属投资 | - |
| 其他 | - |
| 2. 衍生工具 | - |
| 权证投资 | - |
| 3. 其他 | - |
| 减：应税金融商品公允价值变动产生的预估增值税 | - |
| 合计 | 6,192,996.38 |

6.4.7.18 其他收入

单位：人民币元

| 项目 | 本期 |
|---------|---------------------------------|
| | 2021 年 1 月 1 日至 2021 年 6 月 30 日 |
| 基金赎回费收入 | - |
| 替代损益 | 149,295.22 |
| 合计 | 149,295.22 |

注：替代损益指投资者采用可以现金替代方式申购本基金时，补入被替代股票的实际买入成本与申购日估值的差额或强制退款的被替代股票在强制退款计算日与申购日估值的差额。

6.4.7.19 交易费用

单位：人民币元

| 项目 | 本期 |
|-----------|---------------------------------|
| | 2021 年 1 月 1 日至 2021 年 6 月 30 日 |
| 交易所市场交易费用 | 214,344.45 |
| 银行间市场交易费用 | - |
| 合计 | 214,344.45 |

6.4.7.20 其他费用

单位：人民币元

| 项目 | 本期 |
|----------|---------------------------------|
| | 2021 年 1 月 1 日至 2021 年 6 月 30 日 |
| 审计费用 | 28,760.90 |
| 信息披露费 | 59,507.37 |
| 证券出借违约金 | - |
| IOPV 服务费 | 49,588.57 |
| 银行费用 | 2,665.80 |
| 指数使用费 | 70,000.00 |
| 合计 | 210,522.64 |

6.4.8 或有事项、资产负债表日后事项的说明

6.4.8.1 或有事项

截至资产负债表日，本基金无需要说明的重大或有事项。

6.4.8.2 资产负债表日后事项

截至财务报表批准日，本基金无须作披露的重大资产负债表日后事项。

6.4.9 关联方关系

6.4.9.1 本报告期存在控制关系或其他重大利害关系的关联方发生变化的情况

本报告期，与本基金存在控制关系或其他重大利害关系的关联方未发生变化。

6.4.9.2 本报告期与基金发生关联交易的各关联方

| 关联方名称 | 与本基金的关系 |
|-------------------------------|--------------|
| 工银瑞信基金管理有限公司 | 基金管理人 |
| 中国银行股份有限公司 | 基金托管人 |
| 中国工商银行股份有限公司 | 基金管理人股东 |
| 工银瑞信中证 500 交易型开放式指数证券投资基金联接基金 | 基金管理人管理的其他基金 |

注：以下关联交易均在正常业务范围内按一般商业条款订立。

6.4.10 本报告期及上年度可比期间的关联方交易

6.4.10.1 通过关联方交易单元进行的交易

6.4.10.1.1 股票交易

无。

6.4.10.1.2 债券交易

无。

6.4.10.1.3 债券回购交易

无。

6.4.10.1.4 权证交易

无。

6.4.10.1.5 应支付关联方的佣金

无。

6.4.10.2 关联方报酬

6.4.10.2.1 基金管理费

单位：人民币元

| 项目 | 本期 2021 年 1 月 1 日至 2021 年 6 月 30 日 | 上年度可比期间 2020 年 1 月 1 日至 2020 年 6 月 30 日 |
|-----------------|--|---|
| 当期发生的基金应支付的管理费 | 701,268.66 | 1,284,585.00 |
| 其中：支付销售机构的客户维护费 | 3,970.45 | - |

注：基金管理费按前一日的基金资产净值的 0.45% 的年费率计提。计算方法如下：

$$H = E \times 0.45\% / \text{当年天数}$$

H 为每日应计提的基金管理费

E 为前一日的基金资产净值

基金管理费每日计提，按月支付。

6.4.10.2.2 基金托管费

单位：人民币元

| 项目 | 本期 2021 年 1 月 1 日至 2021 年 6 月 30 日 | 上年度可比期间 2020 年 1 月 1 日至 2020 年 6 月 30 日 |
|----------------|--|---|
| 当期发生的基金应支付的托管费 | 109,086.22 | 199,824.38 |

注：本基金的托管费按前一日基金资产净值的 0.07% 的年费率计提。

$$\text{托管费的计算方法如下：} H = E \times 0.07\% \div \text{当年天数}$$

H 为每日应计提的基金托管费

E 为前一日的基金资产净值

基金托管费每日计算，逐日累计至每月月末，按月支付。

6.4.10.2.3 销售服务费

无。

6.4.10.3 与关联方进行银行间同业市场的债券（含回购）交易

无。

6.4.10.4 报告期内转融通证券出借业务发生重大关联交易事项的说明

6.4.10.4.1 与关联方通过约定申报方式进行的适用固定期限费率的证券出借业务的情况

无。

6.4.10.4.2 与关联方通过约定申报方式进行的适用市场化期限费率的证券出借业务的情况

无。

6.4.10.5 各关联方投资本基金的情况

6.4.10.5.1 报告期内基金管理人运用固有资金投资本基金的情况

无。

6.4.10.5.2 报告期末除基金管理人之外的其他关联方投资本基金的情况

份额单位：份

| 关联方名称 | 本期末 2021年6月30日 | | 上年度末 2020年12月31日 | |
|-----------------------------|-------------------|---------------------------------|---------------------|---------------------------------|
| | 持有的 基金份额 | 持有的基金份额 占基金总份 额的比例 (%) | 持有的 基金份额 | 持有的基金份额 占基金总份 额的比例 (%) |
| 工银瑞信中证500交易型开放式指数证券投资基金联接基金 | 16,078,000.00 | 33.51 | 16,490,000.00 | 32.67 |

6.4.10.6 由关联方保管的银行存款余额及当期产生的利息收入

单位：人民币元

| 关联方名称 | 本期 2021年1月1日至2021年6月30日 | | 上年度可比期间 2020年1月1日至2020年6月30日 | |
|------------|----------------------------|----------|---------------------------------|-----------|
| | 期末余额 | 当期利息收入 | 期末余额 | 当期利息收入 |
| 中国银行股份有限公司 | 3,897,737.48 | 5,804.09 | 4,857,441.31 | 33,647.70 |

6.4.10.7 本基金在承销期内参与关联方承销证券的情况

无。

6.4.10.8 其他关联交易事项的说明

无。

6.4.11 利润分配情况

无。

6.4.12 期末(2021年6月30日)本基金持有的流通受限证券

6.4.12.1 因认购新发/增发证券而于期末持有的流通受限证券

金额单位：人民币元

| 6.4.12.1.1 受限证券类别：股票 | | | | | | | | | | |
|----------------------|------|------------|-----------|--------|-------|--------|----------|-----------|-----------|----|
| 证券代码 | 证券名称 | 成功认购日 | 可流通日 | 流通受限类型 | 认购价格 | 期末估值单价 | 数量(单位：股) | 期末成本总额 | 期末估值总额 | 备注 |
| 605287 | 德才股份 | 2021年6月28日 | 2021年7月6日 | 新股未上市 | 31.56 | 31.56 | 349 | 11,014.44 | 11,014.44 | - |
| 605162 | 新中港 | 2021年6月29日 | 2021年7月7日 | 新股未上市 | 6.07 | 6.07 | 1,377 | 8,358.39 | 8,358.39 | - |

6.4.12.2 期末持有的暂时停牌等流通受限股票

金额单位：人民币元

| 股票代码 | 股票名称 | 停牌日期 | 停牌原因 | 期末估值单价 | 复牌日期 | 复牌开盘单价 | 数量(股) | 期末成本总额 | 期末估值总额 | 备注 |
|--------|------|------------|------|--------|------------|--------|---------|------------|--------------|----|
| 600460 | 士兰微 | 2021年6月30日 | 重大事项 | 56.35 | 2021年7月1日 | 59.49 | 41,870 | 775,143.11 | 2,359,374.50 | - |
| 600811 | 东方集团 | 2021年6月30日 | 重大事项 | 3.05 | 2021年7月14日 | 3.36 | 158,300 | 623,772.41 | 482,815.00 | - |

6.4.12.3 期末债券正回购交易中作为抵押的债券

6.4.12.3.1 银行间市场债券正回购

无。

6.4.12.3.2 交易所市场债券正回购

无。

6.4.12.4 期末参与转融通证券出借业务的证券

无。

6.4.13 金融工具风险及管理

6.4.13.1 风险管理政策和组织架构

本基金在日常经营活动中涉及的风险主要包括信用风险、流动性风险及市场风险。本基金管理人制定了政策和程序来识别及分析这些风险，并设定适当的风险限额及内部控制流程，通过可靠的管理及信息系统持续监控上述各类风险。

本基金管理人的风险管理机构由董事会下属的公司治理与风险控制委员会、督察长、公司风险管理委员会、法律合规部、风险管理部、信用风险管理团队、内控稽核部以及各个业务部门组成。

公司实行全面、系统的风险管理，风险管理覆盖公司所有战略环节、业务环节和操作环节。同时，对于每一战略环节、业务环节，公司都制定了系统化的风险管理程序，实现风险识别、风险评估、风险处理、风险监控和风险报告的程序化管理，并对风险管理的整个流程进行评估和改进。公司构建了分工明确、相互协作、彼此牵制的风险管理组织结构，形成了由三大防线共同筑成的风险管理体系。其中：

(1) 各业务部门是风险管理的第一道防线，将管控好风险作为开展业务的前提和保障，落实各项风险管理措施，承担风险管理的第一责任。第一道防线按照法律法规的规定，制定本业务条线的制度和流程，对经营和业务流程中的风险主动识别、评估和控制，收集和报告风险点，针对薄弱环节及时进行完善。通过对业务和产品相关制度、流程、系统的自我评估、自我检查、自我完善、自我培训，履行业务经营过程中的自我风险控制职能。

(2) 风险管理部、信用风险管理团队、法律合规部和内控稽核部是风险管理的第二道防线。第二道防线通过制定风险管理政策、标准和要求，为第一道防线提供风险管理的方法、工具、流程、培训和指导，主动为第一道防线风险管控提供支持，独立监控、评估、报告公司整体及业务条线的风险状况和风险变化情况。监督和检查第一道防线风险管理措施的执行和有效性，为第三道防线开展再检查、再监督和内部控制评价提供基础。法律合规部负责合规风险的宣导培训、合规咨询、审查审核和监督检查等，风险管理部负责对公司的投资风险进行独立评估、监控、检查和报告，内控稽核部负责操作风险和员工异常行为排查的管理和检查。

(3) 稽核团队是风险管理的第三道防线。通过内部独立、客观的监督与评价，采用系统化、

规范化方法，对第一道、第二道防线在风险管理中的履职情况进行审计，对风险管理的效果进行独立客观的监督、审计、评价和报告，促进公司发展战略和经营管理目标的实现。

同时，公司董事会确定公司风险管理总体目标，制定公司风险管理战略和风险应对策略，对重大事件、重大决策的风险评估意见和风险管理报告进行审议，审批重大风险的解决方案；公司管理层根据董事会的风险管理战略，制定并确保公司风险管理制度得以全面、有效执行，在董事会授权范围内批准重大事件、重大决策的风险评估意见和重大风险的解决方案，组织各业务部门开展风险管控工作。

本基金的基金管理人对于金融工具的风险管理方法主要是通过定性分析和定量分析的方法去估测各种风险产生的可能损失。从定性分析的角度出发，判断风险损失的严重程度和出现同类风险损失的频度。而从定量分析的角度出发，根据本基金的投资目标，结合基金资产所运用金融工具特征通过特定的风险量化指标、模型，日常的量化报告，确定风险损失的限度和相应置信程度，及时可靠地对各种风险进行监督、检查和评估，并通过相应决策，将风险控制在可承受的范围内。

6.4.13.2 信用风险

信用风险是指基金在交易过程中因交易对手未履行合约责任，或者基金所投资证券之发行人出现违约、拒绝支付到期本息，导致基金资产损失和收益变化的风险。本基金通过分散化投资以分散信用风险。

本基金在交易所进行的交易均与中国证券登记结算有限责任公司完成证券交收和款项清算，因此违约风险发生的可能性很小；基金在进行银行间同业市场交易前均对交易对手进行信用评估，以控制相应的信用风险。

6.4.13.2.1 按短期信用评级列示的债券投资

本基金本报告期末及上年度末未持有按短期信用评级的债券投资。

6.4.13.2.2 按短期信用评级列示的资产支持证券投资

本基金本报告期末及上年度末未持有按短期信用评级的资产支持证券投资。

6.4.13.2.3 按短期信用评级列示的同业存单投资

本基金本报告期末及上年度末未持有按短期信用评级的同业存单投资。

6.4.13.2.4 按长期信用评级列示的债券投资

本基金本报告期末及上年度末未持有按长期信用评级的债券投资。

6.4.13.2.5 按长期信用评级列示的资产支持证券投资

本基金本报告期末及上年度末未持有按长期信用评级的资产支持证券投资。

6.4.13.2.6 按长期信用评级列示的同业存单投资

本基金本报告期末及上年度末未持有按长期信用评级的同业存单投资。

6.4.13.3 流动性风险

流动性风险是指基金所持金融工具变现的难易程度。本基金的流动性风险一方面来自于基金份额持有人要求赎回其持有的基金份额，另一方面来自于投资品种所处的交易市场不活跃而带来的变现困难。本基金的投资范围为具有良好流动性的金融工具。此外，本基金可通过卖出回购金融资产方式借入短期资金应对流动性需求，其上限一般不超过基金持有的债券资产的公允价值。本基金于资产负债表日所持有的金融负债的合同约定剩余到期日均为一年以内且一般不计息，因此账面余额一般即为未折现的合约到期现金流量。本基金管理人每日预测本基金的流动性需求，并同时通过独立的风险管理部门设定流动性比例要求，对流动性指标进行持续的监测和分析。

6.4.13.3.1 金融资产和金融负债的到期期限分析

无。

6.4.13.3.2 报告期内本基金组合资产的流动性风险分析

本基金的基金管理人严格按照《公开募集证券投资基金运作管理办法》及《公开募集开放式证券投资基金流动性风险管理规定》等有关法规的要求建立健全开放式基金流动性风险管理的内部控制体系，审慎评估各类资产的流动性，针对性制定流动性风险管理措施，对本基金组合资产的流动性风险进行管理。本基金的基金管理人采用监控基金组合资产持仓集中度指标、逆回购交易的到期日与交易对手的集中度、流动性受限资产比例、基金组合资产中 7 个工作日可变现资产的可变现价值以及压力测试等方式防范流动性风险。并于开放日对本基金的申购赎回情况进行监控，保持基金投资组合中的可用现金头寸与之相匹配，确保本基金资产的变现能力与投资者赎回需求的匹配与平衡。本基金的基金管理人在基金合同中设计了巨额赎回条款，约定在非常情况下赎回申请的处理方式，控制因开放申购赎回模式带来的流动性风险，有效保障基金持有人利益。本报告期内，本基金未发生重大流动性风险事件。

6.4.13.4 市场风险

市场风险是指基金所持金融工具的公允价值或未来现金流量因所处市场各类价格因素的变动而发生波动的风险，包括利率风险、外汇风险和其他价格风险。

6.4.13.4.1 利率风险

利率风险是指基金的财务状况和现金流量受市场利率变动而发生波动的风险。利率敏感性金融工具均面临由于市场利率上升而导致公允价值下降的风险，其中浮动利率类金融工具还面临每个付息期间结束根据市场利率重新定价时对于未来现金流影响的风险。

本基金持有的大部分金融资产和金融负债不计息，因此本基金的收入及经营活动的现金流量在很大程度上独立于市场利率变化。本基金的基金管理人定期对本基金面临的利率敏感性缺口进行监控，并通过调整投资组合的久期等方法对上述利率风险进行管理。

6.4.13.4.1.1 利率风险敞口

单位：人民币元

| 本期末 2021年6月30 日 | 1个月以内 | 1-3个月 | 3个月-1年 | 1-5年 | 5年以上 | 不计息 | 合计 |
|-----------------------|--------------|-------|--------|------|------|----------------|----------------|
| 资产 | | | | | | | |
| 银行存款 | 3,897,737.48 | - | - | - | - | - | 3,897,737.48 |
| 结算备付金 | 1,001.25 | - | - | - | - | - | 1,001.25 |
| 存出保证金 | 34,462.10 | - | - | - | - | - | 34,462.10 |
| 交易性金融资产 | - | - | - | - | - | 325,835,412.65 | 325,835,412.65 |
| 应收证券清算款 | - | - | - | - | - | 490,937.79 | 490,937.79 |
| 应收利息 | - | - | - | - | - | 375.27 | 375.27 |
| 资产总计 | 3,933,200.83 | - | - | - | - | 326,326,725.71 | 330,259,926.54 |
| 负债 | | | | | | | |
| 应付管理人报酬 | - | - | - | - | - | 119,189.66 | 119,189.66 |
| 应付托管费 | - | - | - | - | - | 18,540.60 | 18,540.60 |
| 应付交易费用 | - | - | - | - | - | 68,957.53 | 68,957.53 |
| 其他负债 | - | - | - | - | - | 207,856.84 | 207,856.84 |
| 负债总计 | - | - | - | - | - | 414,544.63 | 414,544.63 |
| 利率敏感度缺口 | 3,933,200.83 | - | - | - | - | 325,912,181.08 | 329,845,381.91 |

| 上年度末 2020 年 12 月 31 日 | 1 个月以内 | 1-3 个月 | 3 个月-1 年 | 1-5 年 | 5 年以上 | 不计息 | 合计 |
|-----------------------------|--------------|--------|----------|-------|-------|----------------|----------------|
| 资产 | | | | | | | |
| 银行存款 | 3,139,384.00 | - | - | - | - | - | 3,139,384.00 |
| 结算备付金 | 508,146.89 | - | - | - | - | - | 508,146.89 |
| 存出保证金 | 106,796.84 | - | - | - | - | - | 106,796.84 |
| 交易性金融资产 | - | - | - | - | - | 319,053,696.42 | 319,053,696.42 |
| 应收证券清算款 | - | - | - | - | - | 234,892.44 | 234,892.44 |
| 应收利息 | - | - | - | - | - | 652.79 | 652.79 |
| 资产总计 | 3,754,327.73 | - | - | - | - | 319,289,241.65 | 323,043,569.38 |
| 负债 | | | | | | | |
| 应付管理人报酬 | - | - | - | - | - | 122,753.43 | 122,753.43 |
| 应付托管费 | - | - | - | - | - | 19,095.01 | 19,095.01 |
| 应付交易费用 | - | - | - | - | - | 180,221.30 | 180,221.30 |
| 其他负债 | - | - | - | - | - | 312,453.55 | 312,453.55 |
| 负债总计 | - | - | - | - | - | 634,523.29 | 634,523.29 |
| 利率敏感度缺口 | 3,754,327.73 | - | - | - | - | 318,654,718.36 | 322,409,046.09 |

注：表中所示为本基金资产及负债的账面价值，并按照合约规定的利率重新定价日或到期日孰早者予以分类。

6.4.13.4.1.2 利率风险的敏感性分析

本基金本报告期末及上年度末未持有交易性债券投资，因此市场利率的变动对于本基金资产净值无重大影响。

6.4.13.4.2 外汇风险

外汇风险是指金融工具的公允价值或未来现金流量因外汇汇率变动而发生波动的风险。本基金的所有资产及负债以人民币计价，因此无重大外汇风险。

6.4.13.4.3 其他价格风险

其他价格风险为除市场利率和外汇汇率以外的市场因素（单个证券发行主体自身经营情况或证券市场整体波动）发生变动时导致基金资产发生损失的风险。本基金为指数型基金，采用完全复制策略。本基金主要投资于标的指数成份股、备选成份股。本基金管理人通常用敏感性指标来衡量市场价格风险。

6.4.13.4.3.1 其他价格风险敞口

金额单位：人民币元

| 项目 | 本期末 2021年6月30日 | | 上年度末 2020年12月31日 | |
|---------------|-------------------|---------------|---------------------|---------------|
| | 公允价值 | 占基金资产净值比例 (%) | 公允价值 | 占基金资产净值比例 (%) |
| 交易性金融资产—股票投资 | 325,835,412.65 | 98.78 | 319,053,696.42 | 98.96 |
| 交易性金融资产—基金投资 | - | - | - | - |
| 交易性金融资产—债券投资 | - | - | - | - |
| 交易性金融资产—贵金属投资 | - | - | - | - |
| 衍生金融资产—权证投资 | - | - | - | - |
| 其他 | - | - | - | - |
| 合计 | 325,835,412.65 | 98.78 | 319,053,696.42 | 98.96 |

注：1、本基金投资于标的指数成份股及其备选成份股的比例不低于基金资产的 90%，且不低于非现金基金资产的 80%。

2、由于四舍五入的原因公允价值占基金资产净值的比例分项之和与合计可能有尾差。

6.4.13.4.3.2 其他价格风险的敏感性分析

| | | | |
|-----------|--|-------------------|--|
| 假设 | 假定本基金的业绩比较基准变化 5%，其他变量不变； | | |
| | 用期末时点比较基准浮动 5%基金资产净值相应变化来估测组合市场价格风险； | | |
| | Beta 系数是根据组合的净值数据和基准指数数据回归得出，反映了基金和基准的相关性。 | | |
| 相关风险变量的变动 | 对资产负债表日基金资产净值的影响金额（单位：人民币元） | | |
| | 本期末（2021年6月30日） | 上年度末（2020年12月31日） | |

| | | | |
|----|----------------|----------------|----------------|
| 分析 | 业绩比较基准增加 5% | 16,335,865.58 | 15,915,524.23 |
| | 业绩比较基准减少 5% | -16,335,865.58 | -15,915,524.23 |

6.4.13.4.4 采用风险价值法管理风险

无。

6.4.14 有助于理解和分析会计报表需要说明的其他事项

无。

§ 7 投资组合报告

7.1 期末基金资产组合情况

金额单位：人民币元

| 序号 | 项目 | 金额 | 占基金总资产的比例 (%) |
|----|-------------------|----------------|---------------|
| 1 | 权益投资 | 325,835,412.65 | 98.66 |
| | 其中：股票 | 325,835,412.65 | 98.66 |
| 2 | 基金投资 | - | - |
| 3 | 固定收益投资 | - | - |
| | 其中：债券 | - | - |
| | 资产支持证券 | - | - |
| 4 | 贵金属投资 | - | - |
| 5 | 金融衍生品投资 | - | - |
| 6 | 买入返售金融资产 | - | - |
| | 其中：买断式回购的买入返售金融资产 | - | - |
| 7 | 银行存款和结算备付金合计 | 3,898,738.73 | 1.18 |
| 8 | 其他各项资产 | 525,775.16 | 0.16 |
| 9 | 合计 | 330,259,926.54 | 100.00 |

注：1、股票投资项含可退替代款估值增值。

2、由于四舍五入的原因金额占基金总资产的比例分项之和与合计可能有尾差。

7.2 报告期末按行业分类的股票投资组合

7.2.1 报告期末指数投资按行业分类的境内股票投资组合

| 代码 | 行业类别 | 公允价值（元） | 占基金资产净值比例 (%) |
|----|----------|---------------|---------------|
| A | 农、林、牧、渔业 | 3,195,240.00 | 0.97 |
| B | 采矿业 | 11,349,702.50 | 3.44 |

| | | | |
|---|------------------|----------------|-------|
| C | 制造业 | 206,313,071.08 | 62.55 |
| D | 电力、热力、燃气及水生产和供应业 | 7,867,107.10 | 2.39 |
| E | 建筑业 | 6,019,993.00 | 1.83 |
| F | 批发和零售业 | 11,119,321.20 | 3.37 |
| G | 交通运输、仓储和邮政业 | 6,297,242.80 | 1.91 |
| H | 住宿和餐饮业 | 1,732,348.00 | 0.53 |
| I | 信息传输、软件和信息技术服务业 | 27,025,538.92 | 8.19 |
| J | 金融业 | 19,069,035.11 | 5.78 |
| K | 房地产业 | 10,625,690.06 | 3.22 |
| L | 租赁和商务服务业 | 4,306,508.20 | 1.31 |
| M | 科学研究和技术服务业 | 858,588.00 | 0.26 |
| N | 水利、环境和公共设施管理业 | 2,763,104.43 | 0.84 |
| O | 居民服务、修理和其他服务业 | - | - |
| P | 教育 | 209,951.60 | 0.06 |
| Q | 卫生和社会工作 | 884,730.00 | 0.27 |
| R | 文化、体育和娱乐业 | 3,278,950.00 | 0.99 |
| S | 综合 | 2,869,467.00 | 0.87 |
| | 合计 | 325,785,589.00 | 98.77 |

注：1、合计项不含可退替代款估值增值；

2、由于四舍五入的原因公允价值占基金资产净值的比例分项之和与合计可能有尾差。

7.2.2 报告期末积极投资按行业分类的境内股票投资组合

| 代码 | 行业类别 | 公允价值（元） | 占基金资产净值比例（%） |
|----|------------------|-----------|--------------|
| A | 农、林、牧、渔业 | - | - |
| B | 采矿业 | - | - |
| C | 制造业 | 13,558.42 | 0.00 |
| D | 电力、热力、燃气及水生产和供应业 | 13,020.39 | 0.00 |
| E | 建筑业 | 11,014.44 | 0.00 |
| F | 批发和零售业 | - | - |
| G | 交通运输、仓储和邮政业 | - | - |
| H | 住宿和餐饮业 | - | - |
| I | 信息传输、软件和 | 12,230.40 | 0.00 |

| | | | |
|---|---------------|-----------|------|
| | 信息技术服务业 | | |
| J | 金融业 | - | - |
| K | 房地产业 | - | - |
| L | 租赁和商务服务业 | - | - |
| M | 科学研究和技术服务业 | - | - |
| N | 水利、环境和公共设施管理业 | - | - |
| O | 居民服务、修理和其他服务业 | - | - |
| P | 教育 | - | - |
| Q | 卫生和社会工作 | - | - |
| R | 文化、体育和娱乐业 | - | - |
| S | 综合 | - | - |
| | 合计 | 49,823.65 | 0.02 |

注：由于四舍五入的原因公允价值占基金资产净值的比例分项之和与合计可能有尾差。

7.2.3 报告期末按行业分类的港股通投资股票投资组合

无。

7.3 期末按公允价值占基金资产净值比例大小排序的所有股票投资明细

7.3.1 期末指数投资按公允价值占基金资产净值比例大小排序的所有股票投资明细

金额单位：人民币元

| 序号 | 股票代码 | 股票名称 | 数量（股） | 公允价值（元） | 占基金资产净值比例（%） |
|----|--------|------|---------|--------------|--------------|
| 1 | 002709 | 天赐材料 | 30,418 | 3,241,950.44 | 0.98 |
| 2 | 000799 | 酒鬼酒 | 12,100 | 3,092,760.00 | 0.94 |
| 3 | 603486 | 科沃斯 | 12,200 | 2,782,576.00 | 0.84 |
| 4 | 600089 | 特变电工 | 197,500 | 2,537,875.00 | 0.77 |
| 5 | 000009 | 中国宝安 | 137,300 | 2,508,471.00 | 0.76 |
| 6 | 002340 | 格林美 | 254,600 | 2,380,510.00 | 0.72 |
| 7 | 002074 | 国轩高科 | 54,590 | 2,377,940.40 | 0.72 |
| 8 | 600460 | 士兰微 | 41,870 | 2,359,374.50 | 0.72 |
| 9 | 300285 | 国瓷材料 | 42,700 | 2,081,625.00 | 0.63 |
| 10 | 601233 | 桐昆股份 | 85,300 | 2,054,877.00 | 0.62 |
| 11 | 300207 | 欣旺达 | 58,600 | 1,908,016.00 | 0.58 |
| 12 | 002185 | 华天科技 | 116,500 | 1,792,935.00 | 0.54 |
| 13 | 600885 | 宏发股份 | 27,773 | 1,741,367.10 | 0.53 |
| 14 | 300316 | 晶盛机电 | 34,300 | 1,732,150.00 | 0.53 |
| 15 | 601636 | 旗滨集团 | 85,900 | 1,594,304.00 | 0.48 |
| 16 | 300037 | 新宙邦 | 15,400 | 1,541,540.00 | 0.47 |
| 17 | 600733 | 北汽蓝谷 | 114,000 | 1,536,720.00 | 0.47 |

| | | | | | |
|----|--------|------|---------|--------------|------|
| 18 | 300146 | 汤臣倍健 | 45,300 | 1,490,370.00 | 0.45 |
| 19 | 300253 | 卫宁健康 | 91,000 | 1,480,570.00 | 0.45 |
| 20 | 002648 | 卫星石化 | 36,660 | 1,436,705.40 | 0.44 |
| 21 | 002625 | 光启技术 | 68,700 | 1,429,647.00 | 0.43 |
| 22 | 002223 | 鱼跃医疗 | 37,400 | 1,426,062.00 | 0.43 |
| 23 | 600884 | 杉杉股份 | 60,570 | 1,412,492.40 | 0.43 |
| 24 | 603737 | 三棵树 | 7,940 | 1,397,440.00 | 0.42 |
| 25 | 600219 | 南山铝业 | 381,800 | 1,374,480.00 | 0.42 |
| 26 | 002353 | 杰瑞股份 | 30,600 | 1,367,820.00 | 0.41 |
| 27 | 601127 | 小康股份 | 20,500 | 1,366,735.00 | 0.41 |
| 28 | 002138 | 顺络电子 | 34,300 | 1,329,811.00 | 0.40 |
| 29 | 600779 | 水井坊 | 10,414 | 1,315,808.90 | 0.40 |
| 30 | 603589 | 口子窖 | 19,100 | 1,292,879.00 | 0.39 |
| 31 | 000547 | 航天发展 | 68,300 | 1,288,821.00 | 0.39 |
| 32 | 002797 | 第一创业 | 179,100 | 1,278,774.00 | 0.39 |
| 33 | 300699 | 光威复材 | 16,600 | 1,260,770.00 | 0.38 |
| 34 | 600704 | 物产中大 | 159,900 | 1,258,413.00 | 0.38 |
| 35 | 000988 | 华工科技 | 53,500 | 1,258,320.00 | 0.38 |
| 36 | 002212 | 天融信 | 63,100 | 1,247,487.00 | 0.38 |
| 37 | 002444 | 巨星科技 | 36,500 | 1,243,920.00 | 0.38 |
| 38 | 688099 | 晶晨股份 | 11,000 | 1,234,200.00 | 0.37 |
| 39 | 601099 | 太平洋 | 362,400 | 1,228,536.00 | 0.37 |
| 40 | 603893 | 瑞芯微 | 8,800 | 1,227,248.00 | 0.37 |
| 41 | 603444 | 吉比特 | 2,300 | 1,219,000.00 | 0.37 |
| 42 | 601168 | 西部矿业 | 101,500 | 1,210,895.00 | 0.37 |
| 43 | 002422 | 科伦药业 | 60,600 | 1,208,970.00 | 0.37 |
| 44 | 002385 | 大北农 | 176,500 | 1,200,200.00 | 0.36 |
| 45 | 000807 | 云铝股份 | 99,900 | 1,188,810.00 | 0.36 |
| 46 | 688002 | 睿创微纳 | 11,900 | 1,187,977.00 | 0.36 |
| 47 | 600739 | 辽宁成大 | 57,000 | 1,186,170.00 | 0.36 |
| 48 | 300308 | 中际旭创 | 30,300 | 1,167,156.00 | 0.35 |
| 49 | 002439 | 启明星辰 | 39,800 | 1,154,598.00 | 0.35 |
| 50 | 000636 | 风华高科 | 38,100 | 1,151,382.00 | 0.35 |
| 51 | 601117 | 中国化学 | 131,400 | 1,151,064.00 | 0.35 |
| 52 | 600862 | 中航高科 | 37,100 | 1,141,938.00 | 0.35 |
| 53 | 600563 | 法拉电子 | 7,200 | 1,140,192.00 | 0.35 |
| 54 | 000830 | 鲁西化工 | 60,800 | 1,138,784.00 | 0.35 |
| 55 | 600392 | 盛和资源 | 65,300 | 1,133,608.00 | 0.34 |
| 56 | 002078 | 太阳纸业 | 83,900 | 1,120,065.00 | 0.34 |
| 57 | 600699 | 均胜电子 | 43,680 | 1,114,713.60 | 0.34 |
| 58 | 002030 | 达安基因 | 52,352 | 1,111,956.48 | 0.34 |
| 59 | 002180 | 纳思达 | 34,400 | 1,107,680.00 | 0.34 |

| | | | | | |
|-----|--------|-------|---------|--------------|------|
| 60 | 600486 | 扬农化工 | 9,900 | 1,106,523.00 | 0.34 |
| 61 | 600754 | 锦江酒店 | 19,400 | 1,104,830.00 | 0.33 |
| 62 | 600068 | 葛洲坝 | 147,200 | 1,102,528.00 | 0.33 |
| 63 | 002250 | 联化科技 | 39,300 | 1,096,470.00 | 0.33 |
| 64 | 600315 | 上海家化 | 18,100 | 1,088,534.00 | 0.33 |
| 65 | 300088 | 长信科技 | 130,417 | 1,077,244.42 | 0.33 |
| 66 | 002507 | 涪陵榨菜 | 28,400 | 1,069,544.00 | 0.32 |
| 67 | 000630 | 铜陵有色 | 392,200 | 1,066,784.00 | 0.32 |
| 68 | 603605 | 珀莱雅 | 5,378 | 1,057,906.38 | 0.32 |
| 69 | 600201 | 生物股份 | 59,874 | 1,044,801.30 | 0.32 |
| 70 | 002013 | 中航机电 | 103,400 | 1,041,238.00 | 0.32 |
| 71 | 000039 | 中集集团 | 56,840 | 1,033,351.20 | 0.31 |
| 72 | 002075 | 沙钢股份 | 93,800 | 1,023,358.00 | 0.31 |
| 73 | 002127 | 南极电商 | 104,700 | 1,022,919.00 | 0.31 |
| 74 | 300223 | 北京君正 | 10,000 | 1,009,200.00 | 0.31 |
| 75 | 300001 | 特锐德 | 33,200 | 999,652.00 | 0.30 |
| 76 | 002028 | 思源电气 | 32,314 | 994,948.06 | 0.30 |
| 77 | 000513 | 丽珠集团 | 19,819 | 991,346.38 | 0.30 |
| 78 | 601997 | 贵阳银行 | 136,300 | 975,908.00 | 0.30 |
| 79 | 600177 | 雅戈尔 | 148,000 | 975,320.00 | 0.30 |
| 80 | 002511 | 中顺洁柔 | 34,900 | 961,495.00 | 0.29 |
| 81 | 601005 | 重庆钢铁 | 357,300 | 953,991.00 | 0.29 |
| 82 | 002273 | 水晶光电 | 64,900 | 953,381.00 | 0.29 |
| 83 | 000021 | 深科技 | 49,800 | 953,172.00 | 0.29 |
| 84 | 002299 | 圣农发展 | 39,700 | 948,036.00 | 0.29 |
| 85 | 600549 | 厦门钨业 | 45,400 | 945,682.00 | 0.29 |
| 86 | 002092 | 中泰化学 | 91,400 | 938,678.00 | 0.28 |
| 87 | 002080 | 中材科技 | 35,700 | 934,269.00 | 0.28 |
| 88 | 600988 | 赤峰黄金 | 62,100 | 930,879.00 | 0.28 |
| 89 | 002603 | 以岭药业 | 31,800 | 927,288.00 | 0.28 |
| 90 | 002465 | 海格通信 | 97,900 | 926,134.00 | 0.28 |
| 91 | 000050 | 深天马 A | 65,300 | 925,954.00 | 0.28 |
| 92 | 600171 | 上海贝岭 | 30,400 | 925,072.00 | 0.28 |
| 93 | 300168 | 万达信息 | 63,200 | 922,720.00 | 0.28 |
| 94 | 000739 | 普洛药业 | 31,285 | 919,779.00 | 0.28 |
| 95 | 300482 | 万孚生物 | 14,200 | 918,598.00 | 0.28 |
| 96 | 300009 | 安科生物 | 61,048 | 909,615.20 | 0.28 |
| 97 | 000825 | 太钢不锈 | 121,400 | 909,286.00 | 0.28 |
| 98 | 300618 | 寒锐钴业 | 11,500 | 906,660.00 | 0.27 |
| 99 | 600867 | 通化东宝 | 75,800 | 905,052.00 | 0.27 |
| 100 | 000983 | 山西焦煤 | 108,880 | 904,792.80 | 0.27 |
| 101 | 600516 | 方大炭素 | 121,500 | 903,960.00 | 0.27 |

| | | | | | |
|-----|--------|------|---------|------------|------|
| 102 | 601128 | 常熟银行 | 145,594 | 902,682.80 | 0.27 |
| 103 | 600066 | 宇通客车 | 72,200 | 901,778.00 | 0.27 |
| 104 | 000998 | 隆平高科 | 56,200 | 901,448.00 | 0.27 |
| 105 | 600536 | 中国软件 | 15,800 | 899,494.00 | 0.27 |
| 106 | 600637 | 东方明珠 | 109,200 | 894,348.00 | 0.27 |
| 107 | 300357 | 我武生物 | 13,900 | 891,268.00 | 0.27 |
| 108 | 300244 | 迪安诊断 | 23,100 | 884,730.00 | 0.27 |
| 109 | 600316 | 洪都航空 | 22,900 | 881,192.00 | 0.27 |
| 110 | 601689 | 拓普集团 | 23,500 | 879,605.00 | 0.27 |
| 111 | 600418 | 江淮汽车 | 70,600 | 877,558.00 | 0.27 |
| 112 | 300463 | 迈克生物 | 20,700 | 871,263.00 | 0.26 |
| 113 | 600879 | 航天电子 | 115,730 | 870,289.60 | 0.26 |
| 114 | 600529 | 山东药玻 | 25,400 | 862,330.00 | 0.26 |
| 115 | 600369 | 西南证券 | 176,900 | 861,503.00 | 0.26 |
| 116 | 002152 | 广电运通 | 66,100 | 861,283.00 | 0.26 |
| 117 | 000932 | 华菱钢铁 | 130,400 | 860,640.00 | 0.26 |
| 118 | 600827 | 百联股份 | 42,700 | 860,405.00 | 0.26 |
| 119 | 000723 | 美锦能源 | 113,800 | 860,328.00 | 0.26 |
| 120 | 300070 | 碧水源 | 117,600 | 859,656.00 | 0.26 |
| 121 | 600487 | 亨通光电 | 75,400 | 859,560.00 | 0.26 |
| 122 | 000750 | 国海证券 | 202,480 | 858,515.20 | 0.26 |
| 123 | 600380 | 健康元 | 62,445 | 857,369.85 | 0.26 |
| 124 | 000960 | 锡业股份 | 53,300 | 854,399.00 | 0.26 |
| 125 | 300271 | 华宇软件 | 44,100 | 848,925.00 | 0.26 |
| 126 | 002156 | 通富微电 | 35,300 | 848,612.00 | 0.26 |
| 127 | 300296 | 利亚德 | 108,100 | 845,342.00 | 0.26 |
| 128 | 600166 | 福田汽车 | 244,600 | 843,870.00 | 0.26 |
| 129 | 002373 | 千方科技 | 50,500 | 843,350.00 | 0.26 |
| 130 | 002131 | 利欧股份 | 359,600 | 841,464.00 | 0.26 |
| 131 | 000975 | 银泰黄金 | 88,480 | 841,444.80 | 0.26 |
| 132 | 601615 | 明阳智能 | 51,700 | 837,023.00 | 0.25 |
| 133 | 600909 | 华安证券 | 150,080 | 835,945.60 | 0.25 |
| 134 | 300383 | 光环新网 | 57,600 | 828,864.00 | 0.25 |
| 135 | 600038 | 中直股份 | 15,700 | 828,018.00 | 0.25 |
| 136 | 688208 | 道通科技 | 9,500 | 826,405.00 | 0.25 |
| 137 | 002572 | 索菲亚 | 34,000 | 822,800.00 | 0.25 |
| 138 | 002690 | 美亚光电 | 14,500 | 808,520.00 | 0.25 |
| 139 | 002926 | 华西证券 | 83,853 | 807,504.39 | 0.24 |
| 140 | 601198 | 东兴证券 | 73,400 | 802,262.00 | 0.24 |
| 141 | 600642 | 申能股份 | 130,600 | 801,884.00 | 0.24 |
| 142 | 603290 | 斯达半导 | 2,500 | 800,000.00 | 0.24 |
| 143 | 601866 | 中远海发 | 211,100 | 791,625.00 | 0.24 |

| | | | | | |
|-----|--------|------|---------|------------|------|
| 144 | 002065 | 东华软件 | 99,500 | 789,035.00 | 0.24 |
| 145 | 300115 | 长盈精密 | 38,300 | 788,980.00 | 0.24 |
| 146 | 300474 | 景嘉微 | 8,000 | 783,360.00 | 0.24 |
| 147 | 600271 | 航天信息 | 59,200 | 771,376.00 | 0.23 |
| 148 | 603260 | 合盛硅业 | 10,000 | 769,100.00 | 0.23 |
| 149 | 603156 | 养元饮品 | 26,900 | 768,802.00 | 0.23 |
| 150 | 002500 | 山西证券 | 114,400 | 767,624.00 | 0.23 |
| 151 | 000623 | 吉林敖东 | 49,550 | 767,529.50 | 0.23 |
| 152 | 603638 | 艾迪精密 | 17,900 | 767,373.00 | 0.23 |
| 153 | 600998 | 九州通 | 49,900 | 766,963.00 | 0.23 |
| 154 | 601699 | 潞安环能 | 63,700 | 752,297.00 | 0.23 |
| 155 | 600895 | 张江高科 | 41,100 | 750,897.00 | 0.23 |
| 156 | 600415 | 小商品城 | 145,700 | 750,355.00 | 0.23 |
| 157 | 000012 | 南玻A | 72,900 | 746,496.00 | 0.23 |
| 158 | 600153 | 建发股份 | 91,400 | 740,340.00 | 0.22 |
| 159 | 002294 | 信立泰 | 22,200 | 730,380.00 | 0.22 |
| 160 | 300630 | 普利制药 | 13,914 | 729,093.60 | 0.22 |
| 161 | 600188 | 兖州煤业 | 47,400 | 728,064.00 | 0.22 |
| 162 | 600707 | 彩虹股份 | 76,400 | 718,924.00 | 0.22 |
| 163 | 600256 | 广汇能源 | 215,700 | 718,281.00 | 0.22 |
| 164 | 600535 | 天士力 | 48,400 | 716,804.00 | 0.22 |
| 165 | 300418 | 昆仑万维 | 43,700 | 715,806.00 | 0.22 |
| 166 | 600390 | 五矿资本 | 119,500 | 714,610.00 | 0.22 |
| 167 | 600667 | 太极实业 | 78,400 | 713,440.00 | 0.22 |
| 168 | 300024 | 机器人 | 66,300 | 707,421.00 | 0.21 |
| 169 | 600008 | 首创环保 | 234,730 | 706,537.30 | 0.21 |
| 170 | 002670 | 国盛金控 | 61,800 | 703,902.00 | 0.21 |
| 171 | 600060 | 海信视像 | 41,601 | 703,056.90 | 0.21 |
| 172 | 600497 | 驰宏锌锗 | 162,620 | 700,892.20 | 0.21 |
| 173 | 002372 | 伟星新材 | 33,800 | 698,646.00 | 0.21 |
| 174 | 002382 | 蓝帆医疗 | 33,500 | 698,475.00 | 0.21 |
| 175 | 002557 | 洽洽食品 | 16,200 | 698,220.00 | 0.21 |
| 176 | 000027 | 深圳能源 | 76,040 | 697,286.80 | 0.21 |
| 177 | 000878 | 云南铜业 | 54,300 | 696,669.00 | 0.21 |
| 178 | 600155 | 华创阳安 | 64,900 | 694,430.00 | 0.21 |
| 179 | 600208 | 新湖中宝 | 228,400 | 694,336.00 | 0.21 |
| 180 | 603858 | 步长制药 | 30,400 | 683,696.00 | 0.21 |
| 181 | 600765 | 中航重机 | 30,000 | 679,500.00 | 0.21 |
| 182 | 600372 | 中航电子 | 41,000 | 678,550.00 | 0.21 |
| 183 | 002019 | 亿帆医药 | 39,300 | 677,925.00 | 0.21 |
| 184 | 300251 | 光线传媒 | 62,500 | 675,625.00 | 0.20 |
| 185 | 600498 | 烽火通信 | 36,200 | 674,406.00 | 0.20 |

| | | | | | |
|-----|--------|------|---------|------------|------|
| 186 | 600141 | 兴发集团 | 35,800 | 674,114.00 | 0.20 |
| 187 | 002221 | 东华能源 | 61,300 | 671,235.00 | 0.20 |
| 188 | 002174 | 游族网络 | 39,000 | 669,630.00 | 0.20 |
| 189 | 000718 | 苏宁环球 | 80,700 | 669,003.00 | 0.20 |
| 190 | 002683 | 宏大爆破 | 24,000 | 666,480.00 | 0.20 |
| 191 | 600409 | 三友化工 | 65,800 | 665,238.00 | 0.20 |
| 192 | 600511 | 国药股份 | 20,100 | 664,506.00 | 0.20 |
| 193 | 600170 | 上海建工 | 237,200 | 654,672.00 | 0.20 |
| 194 | 688029 | 南微医学 | 2,100 | 654,549.00 | 0.20 |
| 195 | 002146 | 荣盛发展 | 115,800 | 653,112.00 | 0.20 |
| 196 | 002390 | 信邦制药 | 62,300 | 652,904.00 | 0.20 |
| 197 | 002966 | 苏州银行 | 88,800 | 652,680.00 | 0.20 |
| 198 | 000401 | 冀东水泥 | 52,800 | 652,080.00 | 0.20 |
| 199 | 002506 | 协鑫集成 | 187,300 | 651,804.00 | 0.20 |
| 200 | 600875 | 东方电气 | 59,200 | 649,424.00 | 0.20 |
| 201 | 000997 | 新大陆 | 39,100 | 648,669.00 | 0.20 |
| 202 | 601717 | 郑煤机 | 55,400 | 644,302.00 | 0.20 |
| 203 | 300058 | 蓝色光标 | 106,100 | 641,905.00 | 0.19 |
| 204 | 002408 | 齐翔腾达 | 51,200 | 635,904.00 | 0.19 |
| 205 | 600160 | 巨化股份 | 71,900 | 635,596.00 | 0.19 |
| 206 | 600801 | 华新水泥 | 36,172 | 635,542.04 | 0.19 |
| 207 | 000738 | 航发控制 | 30,400 | 633,232.00 | 0.19 |
| 208 | 002958 | 青农商行 | 147,800 | 632,584.00 | 0.19 |
| 209 | 000686 | 东北证券 | 74,800 | 632,060.00 | 0.19 |
| 210 | 603866 | 桃李面包 | 20,240 | 631,488.00 | 0.19 |
| 211 | 600258 | 首旅酒店 | 26,300 | 627,518.00 | 0.19 |
| 212 | 300315 | 掌趣科技 | 146,400 | 622,200.00 | 0.19 |
| 213 | 603707 | 健友股份 | 14,900 | 622,075.00 | 0.19 |
| 214 | 600663 | 陆家嘴 | 46,700 | 622,044.00 | 0.19 |
| 215 | 002195 | 二三四五 | 304,300 | 617,729.00 | 0.19 |
| 216 | 002268 | 卫士通 | 31,551 | 614,613.48 | 0.19 |
| 217 | 300017 | 网宿科技 | 104,600 | 611,910.00 | 0.19 |
| 218 | 000540 | 中天金融 | 224,100 | 611,793.00 | 0.19 |
| 219 | 600325 | 华发股份 | 90,100 | 607,274.00 | 0.18 |
| 220 | 600732 | 爱旭股份 | 43,500 | 605,520.00 | 0.18 |
| 221 | 688321 | 微芯生物 | 13,100 | 605,089.00 | 0.18 |
| 222 | 603225 | 新凤鸣 | 29,800 | 604,940.00 | 0.18 |
| 223 | 688088 | 虹软科技 | 10,800 | 602,100.00 | 0.18 |
| 224 | 000060 | 中金岭南 | 133,200 | 602,064.00 | 0.18 |
| 225 | 601992 | 金隅集团 | 222,300 | 597,987.00 | 0.18 |
| 226 | 601016 | 节能风电 | 159,700 | 597,278.00 | 0.18 |
| 227 | 600027 | 华电国际 | 173,200 | 595,808.00 | 0.18 |

| | | | | | |
|-----|--------|------|---------|------------|------|
| 228 | 603712 | 七一二 | 16,503 | 595,758.30 | 0.18 |
| 229 | 000961 | 中南建设 | 100,500 | 594,960.00 | 0.18 |
| 230 | 600859 | 王府井 | 20,600 | 594,928.00 | 0.18 |
| 231 | 002831 | 裕同科技 | 20,000 | 593,800.00 | 0.18 |
| 232 | 600567 | 山鹰国际 | 171,700 | 592,365.00 | 0.18 |
| 233 | 603077 | 和邦生物 | 282,400 | 587,392.00 | 0.18 |
| 234 | 000158 | 常山北明 | 51,000 | 585,990.00 | 0.18 |
| 235 | 002429 | 兆驰股份 | 96,300 | 584,541.00 | 0.18 |
| 236 | 002191 | 劲嘉股份 | 54,700 | 582,008.00 | 0.18 |
| 237 | 600282 | 南钢股份 | 163,400 | 581,704.00 | 0.18 |
| 238 | 603927 | 中科软 | 13,500 | 579,825.00 | 0.18 |
| 239 | 600500 | 中化国际 | 73,700 | 579,282.00 | 0.18 |
| 240 | 600216 | 浙江医药 | 35,900 | 574,759.00 | 0.17 |
| 241 | 600528 | 中铁工业 | 70,800 | 573,480.00 | 0.17 |
| 242 | 603883 | 老百姓 | 10,884 | 573,369.12 | 0.17 |
| 243 | 601577 | 长沙银行 | 64,100 | 573,054.00 | 0.17 |
| 244 | 600839 | 四川长虹 | 196,800 | 572,688.00 | 0.17 |
| 245 | 000671 | 阳光城 | 109,600 | 569,920.00 | 0.17 |
| 246 | 300212 | 易华录 | 21,160 | 569,415.60 | 0.17 |
| 247 | 600737 | 中粮糖业 | 56,838 | 568,948.38 | 0.17 |
| 248 | 000898 | 鞍钢股份 | 127,700 | 568,265.00 | 0.17 |
| 249 | 002056 | 横店东磁 | 43,700 | 568,100.00 | 0.17 |
| 250 | 603198 | 迎驾贡酒 | 12,800 | 567,040.00 | 0.17 |
| 251 | 600598 | 北大荒 | 37,900 | 566,984.00 | 0.17 |
| 252 | 002595 | 豪迈科技 | 21,200 | 566,040.00 | 0.17 |
| 253 | 002081 | 金螳螂 | 71,400 | 565,488.00 | 0.17 |
| 254 | 000999 | 华润三九 | 20,880 | 558,540.00 | 0.17 |
| 255 | 000581 | 威孚高科 | 26,700 | 556,161.00 | 0.17 |
| 256 | 000709 | 河钢股份 | 225,900 | 555,714.00 | 0.17 |
| 257 | 002203 | 海亮股份 | 52,000 | 553,280.00 | 0.17 |
| 257 | 600580 | 卧龙电驱 | 41,600 | 553,280.00 | 0.17 |
| 258 | 600728 | 佳都科技 | 74,600 | 552,786.00 | 0.17 |
| 259 | 002124 | 天邦股份 | 78,520 | 550,425.20 | 0.17 |
| 260 | 002281 | 光迅科技 | 22,300 | 548,580.00 | 0.17 |
| 261 | 300182 | 捷成股份 | 109,700 | 547,403.00 | 0.17 |
| 262 | 002010 | 传化智联 | 70,500 | 543,555.00 | 0.16 |
| 263 | 600808 | 马钢股份 | 126,700 | 543,543.00 | 0.16 |
| 264 | 000729 | 燕京啤酒 | 75,000 | 543,000.00 | 0.16 |
| 265 | 000930 | 中粮科技 | 59,500 | 536,095.00 | 0.16 |
| 266 | 002242 | 九阳股份 | 16,400 | 532,836.00 | 0.16 |
| 267 | 300166 | 东方国信 | 43,100 | 532,716.00 | 0.16 |
| 268 | 600820 | 隧道股份 | 100,600 | 532,174.00 | 0.16 |

| | | | | | |
|-----|--------|------|---------|------------|------|
| 269 | 002396 | 星网锐捷 | 24,900 | 531,615.00 | 0.16 |
| 270 | 000488 | 晨鸣纸业 | 65,100 | 529,914.00 | 0.16 |
| 271 | 002387 | 维信诺 | 50,763 | 529,458.09 | 0.16 |
| 272 | 002745 | 木林森 | 39,477 | 528,991.80 | 0.16 |
| 273 | 000629 | 攀钢钒钛 | 228,800 | 523,952.00 | 0.16 |
| 274 | 002004 | 华邦健康 | 84,200 | 522,882.00 | 0.16 |
| 275 | 002048 | 宁波华翔 | 26,700 | 520,650.00 | 0.16 |
| 276 | 002563 | 森马服饰 | 43,100 | 515,045.00 | 0.16 |
| 277 | 600755 | 厦门国贸 | 62,400 | 512,304.00 | 0.16 |
| 278 | 600970 | 中材国际 | 55,600 | 509,852.00 | 0.15 |
| 279 | 300002 | 神州泰岳 | 104,100 | 504,885.00 | 0.15 |
| 280 | 603000 | 人民网 | 29,300 | 503,667.00 | 0.15 |
| 281 | 600022 | 山东钢铁 | 291,200 | 500,864.00 | 0.15 |
| 282 | 600803 | 新奥股份 | 30,300 | 500,253.00 | 0.15 |
| 283 | 600398 | 海澜之家 | 68,900 | 498,836.00 | 0.15 |
| 284 | 600037 | 歌华有线 | 51,757 | 497,384.77 | 0.15 |
| 285 | 000598 | 兴蓉环境 | 95,400 | 497,034.00 | 0.15 |
| 286 | 601106 | 中国一重 | 146,400 | 496,296.00 | 0.15 |
| 287 | 600881 | 亚泰集团 | 172,600 | 491,910.00 | 0.15 |
| 288 | 002925 | 盈趣科技 | 12,480 | 485,596.80 | 0.15 |
| 289 | 600811 | 东方集团 | 158,300 | 482,815.00 | 0.15 |
| 290 | 002002 | 鸿达兴业 | 122,400 | 481,032.00 | 0.15 |
| 291 | 603885 | 吉祥航空 | 31,400 | 479,164.00 | 0.15 |
| 292 | 000883 | 湖北能源 | 104,100 | 477,819.00 | 0.14 |
| 293 | 601880 | 辽港股份 | 279,200 | 477,432.00 | 0.14 |
| 294 | 600039 | 四川路桥 | 76,100 | 477,147.00 | 0.14 |
| 295 | 000778 | 新兴铸管 | 127,700 | 475,044.00 | 0.14 |
| 296 | 601456 | 国联证券 | 30,800 | 474,320.00 | 0.14 |
| 297 | 600348 | 华阳股份 | 63,885 | 474,026.70 | 0.14 |
| 298 | 600782 | 新钢股份 | 84,900 | 473,742.00 | 0.14 |
| 299 | 000690 | 宝新能源 | 92,500 | 472,675.00 | 0.14 |
| 300 | 600260 | 凯乐科技 | 53,100 | 471,528.00 | 0.14 |
| 301 | 000887 | 中鼎股份 | 38,900 | 469,912.00 | 0.14 |
| 302 | 600597 | 光明乳业 | 32,600 | 469,766.00 | 0.14 |
| 303 | 601118 | 海南橡胶 | 91,300 | 464,717.00 | 0.14 |
| 304 | 002701 | 奥瑞金 | 90,200 | 463,628.00 | 0.14 |
| 305 | 002249 | 大洋电机 | 88,300 | 463,575.00 | 0.14 |
| 306 | 002705 | 新宝股份 | 17,582 | 461,527.50 | 0.14 |
| 307 | 002867 | 周大生 | 23,300 | 460,641.00 | 0.14 |
| 308 | 600967 | 内蒙一机 | 45,500 | 460,460.00 | 0.14 |
| 309 | 600126 | 杭钢股份 | 89,700 | 460,161.00 | 0.14 |
| 310 | 600645 | 中源协和 | 20,000 | 459,000.00 | 0.14 |

| | | | | | |
|-----|--------|------|---------|------------|------|
| 311 | 600908 | 无锡银行 | 79,000 | 458,200.00 | 0.14 |
| 312 | 603568 | 伟明环保 | 20,030 | 457,284.90 | 0.14 |
| 313 | 002085 | 万丰奥威 | 81,500 | 456,400.00 | 0.14 |
| 314 | 600026 | 中远海能 | 74,000 | 455,840.00 | 0.14 |
| 315 | 600410 | 华胜天成 | 58,500 | 453,960.00 | 0.14 |
| 316 | 600718 | 东软集团 | 46,300 | 452,814.00 | 0.14 |
| 317 | 603650 | 彤程新材 | 9,400 | 452,140.00 | 0.14 |
| 318 | 002183 | 怡亚通 | 78,900 | 452,097.00 | 0.14 |
| 319 | 000528 | 柳工 | 55,000 | 451,000.00 | 0.14 |
| 320 | 601179 | 中国西电 | 108,800 | 448,256.00 | 0.14 |
| 321 | 600985 | 淮北矿业 | 36,600 | 446,886.00 | 0.14 |
| 322 | 600572 | 康恩贝 | 99,500 | 441,780.00 | 0.13 |
| 323 | 002110 | 三钢闽光 | 65,150 | 439,111.00 | 0.13 |
| 324 | 000877 | 天山股份 | 33,600 | 437,808.00 | 0.13 |
| 325 | 600167 | 联美控股 | 48,600 | 433,998.00 | 0.13 |
| 326 | 002368 | 太极股份 | 21,621 | 433,717.26 | 0.13 |
| 327 | 000970 | 中科三环 | 45,400 | 433,570.00 | 0.13 |
| 328 | 600446 | 金证股份 | 30,000 | 433,200.00 | 0.13 |
| 329 | 600329 | 中新药业 | 15,289 | 429,468.01 | 0.13 |
| 330 | 300072 | 三聚环保 | 74,800 | 429,352.00 | 0.13 |
| 331 | 000402 | 金融街 | 63,580 | 429,165.00 | 0.13 |
| 332 | 601200 | 上海环境 | 35,730 | 427,688.10 | 0.13 |
| 333 | 002266 | 浙富控股 | 85,657 | 427,428.43 | 0.13 |
| 334 | 600064 | 南京高科 | 46,000 | 427,340.00 | 0.13 |
| 335 | 002128 | 露天煤业 | 40,800 | 424,728.00 | 0.13 |
| 336 | 601598 | 中国外运 | 84,000 | 424,200.00 | 0.13 |
| 337 | 000990 | 诚志股份 | 33,300 | 423,909.00 | 0.13 |
| 338 | 000089 | 深圳机场 | 54,500 | 423,465.00 | 0.13 |
| 339 | 600517 | 国网英大 | 60,900 | 414,729.00 | 0.13 |
| 340 | 600158 | 中体产业 | 35,800 | 408,478.00 | 0.12 |
| 341 | 002985 | 北摩高科 | 4,180 | 407,550.00 | 0.12 |
| 342 | 300026 | 红日药业 | 95,800 | 407,150.00 | 0.12 |
| 343 | 000400 | 许继电气 | 32,100 | 406,386.00 | 0.12 |
| 344 | 003035 | 南网能源 | 40,200 | 399,588.00 | 0.12 |
| 345 | 000519 | 中兵红箭 | 37,200 | 398,784.00 | 0.12 |
| 346 | 601718 | 际华集团 | 140,600 | 396,492.00 | 0.12 |
| 347 | 300376 | 易事特 | 49,300 | 396,372.00 | 0.12 |
| 348 | 600120 | 浙江东方 | 92,134 | 394,333.52 | 0.12 |
| 349 | 601975 | 招商南油 | 184,200 | 394,188.00 | 0.12 |
| 350 | 002233 | 塔牌集团 | 38,000 | 390,640.00 | 0.12 |
| 351 | 000959 | 首钢股份 | 69,500 | 390,590.00 | 0.12 |
| 352 | 600195 | 中牧股份 | 32,514 | 388,867.44 | 0.12 |

| | | | | | |
|-----|--------|-------|---------|------------|------|
| 353 | 600507 | 方大特钢 | 57,221 | 387,958.38 | 0.12 |
| 354 | 001914 | 招商积余 | 22,510 | 386,721.80 | 0.12 |
| 355 | 000685 | 中山公用 | 47,200 | 385,152.00 | 0.12 |
| 356 | 600307 | 酒钢宏兴 | 166,000 | 385,120.00 | 0.12 |
| 357 | 600376 | 首开股份 | 68,700 | 384,720.00 | 0.12 |
| 358 | 000090 | 天健集团 | 69,400 | 383,782.00 | 0.12 |
| 359 | 601333 | 广深铁路 | 180,500 | 382,660.00 | 0.12 |
| 360 | 601000 | 唐山港 | 157,700 | 380,057.00 | 0.12 |
| 361 | 002505 | 鹏都农牧 | 169,600 | 379,904.00 | 0.12 |
| 362 | 002440 | 闰土股份 | 42,793 | 378,718.05 | 0.11 |
| 363 | 600435 | 北方导航 | 47,300 | 375,562.00 | 0.11 |
| 364 | 000559 | 万向钱潮 | 70,400 | 373,824.00 | 0.11 |
| 365 | 600804 | 鹏博士 | 76,000 | 367,840.00 | 0.11 |
| 366 | 002839 | 张家港行 | 67,200 | 365,568.00 | 0.11 |
| 367 | 600673 | 东阳光 | 80,400 | 360,996.00 | 0.11 |
| 368 | 600643 | 爱建集团 | 51,700 | 360,866.00 | 0.11 |
| 369 | 300133 | 华策影视 | 60,600 | 358,752.00 | 0.11 |
| 370 | 600373 | 中文传媒 | 36,200 | 356,932.00 | 0.11 |
| 371 | 601860 | 紫金银行 | 97,500 | 353,925.00 | 0.11 |
| 372 | 603228 | 景旺电子 | 13,480 | 353,176.00 | 0.11 |
| 373 | 000758 | 中色股份 | 73,500 | 349,125.00 | 0.11 |
| 374 | 000967 | 盈峰环境 | 50,600 | 347,622.00 | 0.11 |
| 375 | 601991 | 大唐发电 | 131,600 | 347,424.00 | 0.11 |
| 376 | 002155 | 湖南黄金 | 44,700 | 346,425.00 | 0.11 |
| 377 | 601608 | 中信重工 | 92,600 | 346,324.00 | 0.10 |
| 378 | 600056 | 中国医药 | 28,500 | 346,275.00 | 0.10 |
| 379 | 002038 | 双鹭药业 | 32,800 | 345,384.00 | 0.10 |
| 380 | 600582 | 天地科技 | 88,200 | 343,980.00 | 0.10 |
| 381 | 002936 | 郑州银行 | 93,080 | 341,603.60 | 0.10 |
| 382 | 600266 | 城建发展 | 71,804 | 340,350.96 | 0.10 |
| 383 | 600388 | 龙净环保 | 39,900 | 339,948.00 | 0.10 |
| 384 | 000563 | 陕国投 A | 105,000 | 338,100.00 | 0.10 |
| 385 | 000681 | 视觉中国 | 26,100 | 337,473.00 | 0.10 |
| 386 | 300113 | 顺网科技 | 26,000 | 336,440.00 | 0.10 |
| 387 | 600131 | 国网信通 | 25,400 | 336,296.00 | 0.10 |
| 388 | 600095 | 湘财股份 | 28,700 | 336,077.00 | 0.10 |
| 389 | 601098 | 中南传媒 | 38,100 | 336,042.00 | 0.10 |
| 390 | 601958 | 金钼股份 | 51,200 | 331,776.00 | 0.10 |
| 391 | 600062 | 华润双鹤 | 27,800 | 331,098.00 | 0.10 |
| 392 | 002416 | 爱施德 | 33,000 | 330,990.00 | 0.10 |
| 393 | 600928 | 西安银行 | 71,000 | 330,860.00 | 0.10 |
| 394 | 300741 | 华宝股份 | 6,500 | 329,680.00 | 0.10 |

| | | | | | |
|-----|--------|-------|---------|------------|------|
| 394 | 600901 | 江苏租赁 | 63,400 | 329,680.00 | 0.10 |
| 395 | 003022 | 联泓新科 | 10,700 | 328,490.00 | 0.10 |
| 396 | 600259 | 广晟有色 | 9,700 | 327,957.00 | 0.10 |
| 397 | 300180 | 华峰超纤 | 65,800 | 325,710.00 | 0.10 |
| 398 | 600959 | 江苏有线 | 106,600 | 325,130.00 | 0.10 |
| 399 | 600764 | 中国海防 | 11,400 | 322,620.00 | 0.10 |
| 400 | 600649 | 城投控股 | 67,100 | 319,396.00 | 0.10 |
| 401 | 000415 | 渤海租赁 | 131,500 | 318,230.00 | 0.10 |
| 402 | 600094 | 大名城 | 84,400 | 318,188.00 | 0.10 |
| 403 | 002399 | 海普瑞 | 19,900 | 317,007.00 | 0.10 |
| 404 | 600776 | 东方通信 | 25,500 | 316,200.00 | 0.10 |
| 405 | 002458 | 益生股份 | 31,500 | 314,055.00 | 0.10 |
| 406 | 600006 | 东风汽车 | 42,500 | 310,250.00 | 0.09 |
| 407 | 600556 | 天下秀 | 28,800 | 304,128.00 | 0.09 |
| 408 | 601611 | 中国核建 | 42,100 | 303,962.00 | 0.09 |
| 409 | 300257 | 开山股份 | 21,100 | 303,207.00 | 0.09 |
| 410 | 000028 | 国药一致 | 8,000 | 302,720.00 | 0.09 |
| 411 | 600546 | 山煤国际 | 42,100 | 302,278.00 | 0.09 |
| 412 | 600717 | 天津港 | 76,938 | 301,596.96 | 0.09 |
| 413 | 600633 | 浙数文化 | 41,700 | 299,406.00 | 0.09 |
| 414 | 002317 | 众生药业 | 34,700 | 298,767.00 | 0.09 |
| 415 | 600729 | 重庆百货 | 10,800 | 296,460.00 | 0.09 |
| 416 | 600648 | 外高桥 | 20,000 | 295,600.00 | 0.09 |
| 417 | 000717 | 韶钢松山 | 64,300 | 295,137.00 | 0.09 |
| 418 | 601928 | 凤凰传媒 | 40,700 | 290,598.00 | 0.09 |
| 419 | 002434 | 万里扬 | 35,800 | 290,338.00 | 0.09 |
| 420 | 600863 | 内蒙华电 | 123,700 | 288,221.00 | 0.09 |
| 421 | 600021 | 上海电力 | 41,600 | 287,456.00 | 0.09 |
| 422 | 000501 | 鄂武商 A | 24,500 | 286,650.00 | 0.09 |
| 423 | 000078 | 海王生物 | 87,500 | 285,250.00 | 0.09 |
| 424 | 002375 | 亚厦股份 | 35,700 | 282,744.00 | 0.09 |
| 425 | 000062 | 深圳华强 | 16,700 | 282,397.00 | 0.09 |
| 426 | 601828 | 美凯龙 | 23,400 | 280,800.00 | 0.09 |
| 427 | 600835 | 上海机电 | 17,200 | 279,500.00 | 0.08 |
| 428 | 600968 | 海油发展 | 107,600 | 278,684.00 | 0.08 |
| 429 | 002244 | 滨江集团 | 66,100 | 276,959.00 | 0.08 |
| 430 | 002424 | 贵州百灵 | 37,600 | 276,736.00 | 0.08 |
| 431 | 603355 | 莱克电气 | 4,400 | 273,812.00 | 0.08 |
| 432 | 000869 | 张裕 A | 7,200 | 267,408.00 | 0.08 |
| 433 | 605358 | 立昂微 | 2,300 | 265,834.00 | 0.08 |
| 434 | 600623 | 华谊集团 | 30,035 | 264,608.35 | 0.08 |
| 435 | 600377 | 宁沪高速 | 26,500 | 258,640.00 | 0.08 |

| | | | | | |
|-----|--------|-------|---------|------------|------|
| 436 | 600339 | 中油工程 | 89,200 | 253,328.00 | 0.08 |
| 437 | 600566 | 济川药业 | 14,100 | 252,390.00 | 0.08 |
| 438 | 600312 | 平高电气 | 43,100 | 251,704.00 | 0.08 |
| 439 | 600787 | 中储股份 | 47,000 | 250,510.00 | 0.08 |
| 440 | 002468 | 申通快递 | 32,500 | 247,650.00 | 0.08 |
| 441 | 002583 | 海能达 | 49,000 | 246,960.00 | 0.07 |
| 442 | 600639 | 浦东金桥 | 18,069 | 246,641.85 | 0.07 |
| 443 | 000031 | 大悦城 | 68,400 | 246,240.00 | 0.07 |
| 444 | 000826 | 启迪环境 | 45,500 | 243,425.00 | 0.07 |
| 445 | 601778 | 晶科科技 | 44,400 | 242,424.00 | 0.07 |
| 446 | 601969 | 海南矿业 | 20,700 | 240,741.00 | 0.07 |
| 447 | 600823 | 世茂股份 | 59,500 | 240,380.00 | 0.07 |
| 448 | 600466 | 蓝光发展 | 80,471 | 237,389.45 | 0.07 |
| 449 | 603317 | 天味食品 | 8,042 | 236,676.06 | 0.07 |
| 450 | 603888 | 新华网 | 11,000 | 232,870.00 | 0.07 |
| 451 | 002815 | 崇达技术 | 18,636 | 232,577.28 | 0.07 |
| 452 | 601298 | 青岛港 | 37,400 | 231,132.00 | 0.07 |
| 453 | 002532 | 天山铝业 | 27,300 | 229,047.00 | 0.07 |
| 454 | 000156 | 华数传媒 | 29,500 | 227,445.00 | 0.07 |
| 455 | 603708 | 家家悦 | 12,900 | 224,073.00 | 0.07 |
| 456 | 000937 | 冀中能源 | 56,500 | 222,045.00 | 0.07 |
| 457 | 002635 | 安洁科技 | 15,000 | 219,450.00 | 0.07 |
| 458 | 002948 | 青岛银行 | 44,000 | 218,680.00 | 0.07 |
| 459 | 000813 | 德展健康 | 47,700 | 216,558.00 | 0.07 |
| 460 | 000553 | 安道麦 A | 23,225 | 215,295.75 | 0.07 |
| 461 | 002302 | 西部建设 | 27,000 | 213,300.00 | 0.06 |
| 462 | 601228 | 广州港 | 66,200 | 210,516.00 | 0.06 |
| 463 | 300010 | 豆神教育 | 37,100 | 210,357.00 | 0.06 |
| 464 | 603377 | 东方时尚 | 19,640 | 209,951.60 | 0.06 |
| 465 | 600640 | 号百控股 | 16,899 | 205,998.81 | 0.06 |
| 466 | 603515 | 欧普照明 | 8,000 | 205,360.00 | 0.06 |
| 467 | 001872 | 招商港口 | 12,102 | 204,765.84 | 0.06 |
| 468 | 600350 | 山东高速 | 33,100 | 203,565.00 | 0.06 |
| 469 | 601139 | 深圳燃气 | 30,600 | 200,736.00 | 0.06 |
| 470 | 600871 | 石化油服 | 101,500 | 199,955.00 | 0.06 |
| 471 | 000061 | 农产品 | 36,000 | 198,720.00 | 0.06 |
| 472 | 000046 | 泛海控股 | 83,100 | 191,130.00 | 0.06 |
| 473 | 603379 | 三美股份 | 9,800 | 183,358.00 | 0.06 |
| 474 | 002653 | 海思科 | 8,500 | 182,920.00 | 0.06 |
| 475 | 601568 | 北元集团 | 21,200 | 181,472.00 | 0.06 |
| 476 | 603056 | 德邦股份 | 16,400 | 180,236.00 | 0.05 |
| 477 | 603786 | 科博达 | 2,300 | 173,650.00 | 0.05 |

| | | | | | |
|-----|--------|------|--------|------------|------|
| 478 | 002419 | 天虹股份 | 25,818 | 169,366.08 | 0.05 |
| 479 | 002901 | 大博医疗 | 2,280 | 166,189.20 | 0.05 |
| 480 | 601003 | 柳钢股份 | 27,400 | 161,660.00 | 0.05 |
| 481 | 600657 | 信达地产 | 45,900 | 159,732.00 | 0.05 |
| 482 | 601512 | 中新集团 | 16,000 | 159,360.00 | 0.05 |
| 483 | 601869 | 长飞光纤 | 6,519 | 158,802.84 | 0.05 |
| 484 | 000537 | 广宇发展 | 29,900 | 156,377.00 | 0.05 |
| 485 | 601801 | 皖新传媒 | 31,500 | 148,680.00 | 0.05 |
| 486 | 601187 | 厦门银行 | 15,600 | 147,888.00 | 0.04 |
| 487 | 603983 | 丸美股份 | 2,800 | 145,908.00 | 0.04 |
| 488 | 002946 | 新乳业 | 9,100 | 137,865.00 | 0.04 |
| 489 | 603719 | 良品铺子 | 3,000 | 135,000.00 | 0.04 |
| 490 | 600917 | 重庆燃气 | 16,500 | 134,805.00 | 0.04 |
| 491 | 000732 | 泰禾集团 | 53,200 | 114,912.00 | 0.03 |
| 492 | 600903 | 贵州燃气 | 12,100 | 111,320.00 | 0.03 |
| 493 | 603868 | 飞科电器 | 2,500 | 105,150.00 | 0.03 |
| 494 | 002818 | 富森美 | 8,120 | 97,927.20 | 0.03 |
| 495 | 002423 | 中粮资本 | 10,000 | 90,500.00 | 0.03 |
| 496 | 600956 | 新天绿能 | 7,600 | 88,996.00 | 0.03 |
| 497 | 603256 | 宏和科技 | 9,400 | 85,916.00 | 0.03 |
| 498 | 601068 | 中铝国际 | 16,400 | 56,580.00 | 0.02 |

7.3.2 期末积极投资按公允价值占基金资产净值比例大小排序的所有股票投资明细

金额单位：人民币元

| 序号 | 股票代码 | 股票名称 | 数量（股） | 公允价值（元） | 占基金资产净值比例（%） |
|----|--------|------|-------|-----------|--------------|
| 1 | 001208 | 华菱线缆 | 1,754 | 13,558.42 | 0.00 |
| 2 | 603171 | 税友股份 | 637 | 12,230.40 | 0.00 |
| 3 | 605287 | 德才股份 | 349 | 11,014.44 | 0.00 |
| 4 | 605162 | 新中港 | 1,377 | 8,358.39 | 0.00 |
| 5 | 605011 | 杭州热电 | 525 | 4,662.00 | 0.00 |

7.4 报告期内股票投资组合的重大变动

7.4.1 累计买入金额超出期初基金资产净值 2%或前 20 名的股票明细

金额单位：人民币元

| 序号 | 股票代码 | 股票名称 | 本期累计买入金额 | 占期初基金资产净值比例（%） |
|----|--------|------|--------------|----------------|
| 1 | 000799 | 酒鬼酒 | 2,927,376.00 | 0.91 |
| 2 | 601636 | 旗滨集团 | 1,504,725.00 | 0.47 |
| 3 | 300253 | 卫宁健康 | 1,475,841.00 | 0.46 |
| 4 | 300037 | 新宙邦 | 1,460,698.10 | 0.45 |
| 5 | 002439 | 启明星辰 | 1,223,492.00 | 0.38 |
| 6 | 002422 | 科伦药业 | 1,222,088.00 | 0.38 |

| | | | | |
|----|--------|------|--------------|------|
| 7 | 300308 | 中际旭创 | 1,187,050.45 | 0.37 |
| 8 | 600177 | 雅戈尔 | 1,090,764.00 | 0.34 |
| 9 | 600988 | 赤峰黄金 | 1,027,437.00 | 0.32 |
| 10 | 600536 | 中国软件 | 1,025,675.00 | 0.32 |
| 11 | 600068 | 葛洲坝 | 1,008,623.00 | 0.31 |
| 12 | 002127 | 南极电商 | 984,990.00 | 0.31 |
| 13 | 600066 | 宇通客车 | 940,198.00 | 0.29 |
| 14 | 600637 | 东方明珠 | 939,887.00 | 0.29 |
| 15 | 002180 | 纳思达 | 912,263.00 | 0.28 |
| 16 | 600369 | 西南证券 | 897,883.00 | 0.28 |
| 17 | 300383 | 光环新网 | 895,462.00 | 0.28 |
| 18 | 601117 | 中国化学 | 886,205.00 | 0.27 |
| 19 | 300274 | 阳光电源 | 883,862.00 | 0.27 |
| 20 | 600487 | 亨通光电 | 879,845.00 | 0.27 |

注：1、买入包括基金二级市场上主动的买入、新股、配股、债转股、换股及行权等获得的股票；
2、买入金额按买入成交金额（成交单价乘以成交数量）填列，不考虑相关交易费用。

7.4.2 累计卖出金额超期初基金资产净值 2%或前 20 名的股票明细

金额单位：人民币元

| 序号 | 股票代码 | 股票名称 | 本期累计卖出金额 | 占期初基金资产净值比例(%) |
|----|--------|--------|--------------|----------------|
| 1 | 300274 | 阳光电源 | 6,515,287.00 | 2.02 |
| 2 | 300012 | 华测检测 | 3,448,967.00 | 1.07 |
| 3 | 300496 | 中科创达 | 2,907,816.00 | 0.90 |
| 4 | 300595 | 欧普康视 | 2,840,433.30 | 0.88 |
| 5 | 600426 | 华鲁恒升 | 2,682,562.10 | 0.83 |
| 6 | 600132 | 重庆啤酒 | 2,235,836.00 | 0.69 |
| 7 | 603882 | 金域医学 | 2,103,230.00 | 0.65 |
| 8 | 600143 | 金发科技 | 1,944,830.56 | 0.60 |
| 9 | 002568 | 百润股份 | 1,915,891.40 | 0.59 |
| 10 | 603806 | 福斯特 | 1,768,312.08 | 0.55 |
| 11 | 002791 | 坚朗五金 | 1,632,486.00 | 0.51 |
| 12 | 601966 | 玲珑轮胎 | 1,627,493.00 | 0.50 |
| 13 | 600079 | 人福医药 | 1,547,744.00 | 0.48 |
| 14 | 601799 | 星宇股份 | 1,536,285.00 | 0.48 |
| 15 | 603345 | 安井食品 | 1,406,404.00 | 0.44 |
| 16 | 603816 | 顾家家居 | 1,290,685.00 | 0.40 |
| 17 | 002920 | 德赛西威 | 1,176,508.00 | 0.36 |
| 18 | 002064 | 华峰化学 | 1,175,299.00 | 0.36 |
| 19 | 000301 | 东方盛虹 | 1,036,626.72 | 0.32 |
| 20 | 600515 | *ST 基础 | 797,278.00 | 0.25 |

注：1、卖出主要指二级市场上主动的卖出、换股、要约收购、发行人回购及行权等减少的股票；

2、卖出金额按卖出成交金额（成交单价乘以成交数量）填列，不考虑相关交易费用。

7.4.3 买入股票的成本总额及卖出股票的收入总额

单位：人民币元

| | |
|--------------|---------------|
| 买入股票成本（成交）总额 | 82,068,269.03 |
| 卖出股票收入（成交）总额 | 89,602,527.99 |

注：买入股票成本、卖出股票收入均按买卖成交金额（成交单价乘以成交数量）填列，不考虑相关交易费用。

7.5 期末按债券品种分类的债券投资组合

本基金本报告期末未持有债券。

7.6 期末按公允价值占基金资产净值比例大小排序的前五名债券投资明细

本基金本报告期末未持有债券。

7.7 期末按公允价值占基金资产净值比例大小排序的所有资产支持证券投资明细

本基金本报告期末未持有资产支持证券。

7.8 报告期末按公允价值占基金资产净值比例大小排序的前五名贵金属投资明细

本基金本报告期末未持有贵金属。

7.9 期末按公允价值占基金资产净值比例大小排序的前五名权证投资明细

本基金本报告期末未持有权证。

7.10 报告期末本基金投资的股指期货交易情况说明

7.10.1 报告期末本基金投资的股指期货持仓和损益明细

本基金本报告期末未持有股指期货投资，也无期间损益。

7.10.2 本基金投资股指期货的投资政策

本报告期内，本基金未运用股指期货进行投资。

7.11 报告期末本基金投资的国债期货交易情况说明

7.11.1 本期国债期货投资政策

本报告期内，本基金未运用国债期货进行投资。

7.11.2 报告期末本基金投资的国债期货持仓和损益明细

本基金本报告期末未持有国债期货投资，也无期间损益。

7.11.3 本期国债期货投资评价

本报告期内，本基金未运用国债期货进行投资。

7.12 投资组合报告附注

7.12.1 基金投资的前十名证券的发行主体本期是否出现被监管部门立案调查，或在报告编制日前一年内受到公开谴责、处罚的情形

本基金投资的前十名证券的发行主体本期未出现被监管部门立案调查，或在报告编制日前一年内受到公开谴责、处罚的情形。

7.12.2 基金投资的前十名股票是否超出基金合同规定的备选股票库

本基金投资的前十名股票未超出基金合同规定的备选股票库。

7.12.3 期末其他各项资产构成

单位：人民币元

| 序号 | 名称 | 金额 |
|----|---------|------------|
| 1 | 存出保证金 | 34,462.10 |
| 2 | 应收证券清算款 | 490,937.79 |
| 3 | 应收股利 | - |
| 4 | 应收利息 | 375.27 |
| 5 | 应收申购款 | - |
| 6 | 其他应收款 | - |
| 7 | 待摊费用 | - |
| 8 | 其他 | - |
| 9 | 合计 | 525,775.16 |

7.12.4 期末持有的处于转股期的可转换债券明细

本基金本报告期末未持有处于转股期的可转换债券。

7.12.5 期末前十名股票中存在流通受限情况的说明

7.12.5.1 期末指数投资前十名股票中存在流通受限情况的说明

金额单位：人民币元

| 序号 | 股票代码 | 股票名称 | 流通受限部分的公允价值 | 占基金资产净值比例 (%) | 流通受限情况说明 |
|----|--------|------|--------------|---------------|----------|
| 1 | 600460 | 士兰微 | 2,359,374.50 | 0.72 | 重大事项停牌 |

7.12.5.2 期末积极投资前五名股票中存在流通受限情况的说明

金额单位：人民币元

| 序号 | 股票代码 | 股票名称 | 流通受限部分的公允价值 | 占基金资产净值比例 (%) | 流通受限情况说明 |
|----|--------|------|-------------|---------------|----------|
| 1 | 605287 | 德才股份 | 11,014.44 | 0.00 | 新股未上市 |
| 2 | 605162 | 新中港 | 8,358.39 | 0.00 | 新股未上市 |

7.12.6 投资组合报告附注的其他文字描述部分

无。

§ 8 基金份额持有人信息

8.1 期末基金份额持有人户数及持有人结构

8.1.1 期末基金份额持有人户数及持有人结构

份额单位：份

| 持有人户数 (户) | 人均持有的 基金份额 | 持有人结构 | | | |
|--------------|---------------|---------------|---------------|--------------|---------------|
| | | 机构投资者 | | 个人投资者 | |
| | | 持有份额 | 占总份额比例 (%) | 持有份额 | 占总份额比例 (%) |
| 473 | 101,436.32 | 46,144,015.00 | 96.17 | 1,835,364.00 | 3.83 |

注：机构投资者“持有份额”和“占总份额比例”数据中包含“工银瑞信中证 500 交易型开放式指数证券投资基金联接基金”的“持有份额”和“占总份额比例”数据。

8.1.2 目标基金的期末基金份额持有人户数及持有人结构

| 项目 | 持有份额 (份) | 占总份额比例 (%) |
|--|---------------|------------|
| 中国银行股份有限公司-工银瑞信中证 500 交易型开放式指数证券投资基金联接基金 | 16,078,000.00 | 33.51 |

8.2 期末上市基金前十名持有人

| 序号 | 持有人名称 | 持有份额 (份) | 占上市总份额比例 (%) |
|----|------------------------------------|---------------|--------------|
| 1 | 国开金融有限责任公司 | 28,282,724.00 | 58.95 |
| 2 | 中信证券股份有限公司 | 804,938.00 | 1.68 |
| 3 | 广发证券股份有限公司 | 728,595.00 | 1.52 |
| 4 | 申万宏源证券有限公司 | 204,577.00 | 0.43 |
| 5 | 陈世友 | 120,966.00 | 0.25 |
| 6 | 虞朋荣 | 101,800.00 | 0.21 |
| 7 | 梁华明 | 82,563.00 | 0.17 |
| 8 | 刘宁 | 57,998.00 | 0.12 |
| 9 | 陈璇珍 | 54,131.00 | 0.11 |
| 10 | 郑力新 | 42,418.00 | 0.09 |
| 11 | 中国银行股份有限公司-工银瑞信睿智中证 500 指数分级证券投资基金 | 16,078,000.00 | 33.51 |

注：以上数据由中国证券登记结算有限公司提供，持有人为场内持有人。

8.3 期末基金管理人的从业人员持有本基金的情况

| 项目 | 持有份额总数（份） | 占基金总份额比例（%） |
|------------------|-----------|-------------|
| 基金管理人所有从业人员持有本基金 | 0.00 | 0.00 |

8.4 期末基金管理人的从业人员持有本开放式基金份额总量区间情况

| 项目 | 持有基金份额总量的数量区间（万份） |
|------------------------------------|-------------------|
| 本公司高级管理人员、基金投资和研 究部门负责人持有本开放式基金 | - |
| 本基金基金经理持有本开放式基金 | - |

§ 9 开放式基金份额变动

单位：份

| | |
|-------------------------------------|------------------|
| 基金合同生效日（2019 年 10 月 17 日） 基金份额总额 | 1,080,968,281.00 |
| 本报告期期初基金份额总额 | 50,479,379.00 |
| 本报告期基金总申购份额 | 8,500,000.00 |
| 减：本报告期基金总赎回份额 | 11,000,000.00 |
| 本报告期基金拆分变动份额（份额减少 以“-”填列） | - |
| 本报告期期末基金份额总额 | 47,979,379.00 |

注：1、报告期期间基金总申购份额含红利再投、转换入份额；
2、报告期期间基金总赎回份额含转换出份额。

§ 10 重大事件揭示**10.1 基金份额持有人大会决议**

本报告期内，本基金未召开基金份额持有人大会。

10.2 基金管理人、基金托管人的专门基金托管部门的重大人事变动**1、基金管理人：**

基金管理人于 2021 年 1 月 16 日发布《工银瑞信基金管理有限公司高级管理人员变更公告》，朱碧艳女士自 2021 年 1 月 15 日起代任工银瑞信基金管理有限公司董事长、总经理。

基金管理人于 2021 年 2 月 6 日发布《工银瑞信基金管理有限公司高级管理人员变更公告》，赵桂才先生自 2021 年 2 月 5 日起担任工银瑞信基金管理有限公司董事长，并代任总经理、法定代表人。

2、基金托管人：

本报告期内基金托管人的专门基金托管部门无重大人事变动。

10.3 涉及基金管理人、基金财产、基金托管业务的诉讼

本报告期内，无涉及基金管理业务、基金财产、基金托管业务的诉讼事项。

10.4 基金投资策略的改变

本报告期内基金投资策略未有改变。

10.5 为基金进行审计的会计师事务所情况

本基金的审计机构为普华永道中天会计师事务所（特殊普通合伙），该审计机构自基金合同生效日起向本基金提供审计服务，无改聘情况。

10.6 管理人、托管人及其高级管理人员受稽查或处罚等情况

本报告期内，基金管理人、基金托管人及其高级管理人员未受到稽查或处罚。

10.7 基金租用证券公司交易单元的有关情况**10.7.1 基金租用证券公司交易单元进行股票投资及佣金支付情况**

金额单位：人民币元

| 券商名称 | 交易单元数量 | 股票交易 | | 应支付该券商的佣金 | | 备注 |
|------|--------|---------------|--------------|-----------|------------|----|
| | | 成交金额 | 占当期股票成交总额的比例 | 佣金 | 占当期佣金总量的比例 | |
| 中信证券 | 2 | 66,756,217.46 | 39.09% | 40,808.75 | 37.24% | - |
| 长江证券 | 2 | 51,802,426.08 | 30.34% | 36,847.43 | 33.62% | - |
| 银河证券 | 2 | 51,713,405.39 | 30.29% | 31,611.33 | 28.84% | - |
| 广发证券 | 1 | 241,652.34 | 0.14% | 171.95 | 0.16% | - |
| 国泰君安 | 1 | 213,062.24 | 0.12% | 130.24 | 0.12% | - |
| 华泰证券 | 4 | 29,024.79 | 0.02% | 20.63 | 0.02% | - |
| 长城证券 | 1 | - | - | - | - | - |
| 第一创业 | 1 | - | - | - | - | - |
| 东北证券 | 2 | - | - | - | - | - |
| 东方证券 | 1 | - | - | - | - | - |
| 光大证券 | 1 | - | - | - | - | - |
| 国信证券 | 1 | - | - | - | - | - |
| 海通证券 | 1 | - | - | - | - | - |

| | | | | | | |
|------|---|---|---|---|---|---|
| 民生证券 | 1 | - | - | - | - | - |
| 瑞银证券 | 1 | - | - | - | - | - |
| 申万宏源 | 2 | - | - | - | - | - |
| 兴业证券 | 1 | - | - | - | - | - |
| 招商证券 | 1 | - | - | - | - | - |
| 中金公司 | 1 | - | - | - | - | - |
| 中泰证券 | 1 | - | - | - | - | - |
| 中信建投 | 2 | - | - | - | - | - |
| 中银国际 | 1 | - | - | - | - | - |

注：1. 交易单元的选择标准和程序

基金管理人选择综合实力强、研究能力突出、合规经营的证券公司，向其租用专用交易单元。

(1) 选择标准：

a) 经营行为规范，在最近一年内无重大违规行为。

b) 在证监会最近一期证券公司年度分类结果中，分类级别原则上不得低于 BBB。

c) 不符合上述要求的券商、咨询机构，若其特定研究领域有突出优势，可一事一议，报公司审批通过后纳入。

(2) 选择程序

a) 新增证券公司的选定：根据以上标准对证券公司进行考察、选择和确定。在合作之前，证券公司需提供至少两个季度的服务，并在两个季度内与其他已合作证券公司一起参与基金管理人的研究服务评估。根据对其研究服务评估结果决定是否作为新增合作证券公司。

b) 签订协议：与被选择的证券公司签订交易单元租用协议。

2. 证券公司的评估、保留和更换程序

(1) 交易单元的租用期限为一年，合同到期前，基金管理人将根据各证券公司在服务期间的综合证券服务质量、费率等情况进行评估。

(2) 对于符合标准的证券公司，与其续约；对于不能达到标准的证券公司，不与其续约，并根据证券公司选择标准和程序，重新选择其他经营稳健、研究能力强、综合服务质量高的证券经营机构，租用其交易单元。

(3) 若证券公司提供的综合证券服务不符合要求，基金管理人有权按照协议约定，提前终止租用其交易单元。

10.7.2 基金租用证券公司交易单元进行其他证券投资的情况

金额单位：人民币元

| 券商名称 | 债券交易 | | 债券回购交易 | | 权证交易 | |
|------|------|--------------|--------|----------------|------|--------------|
| | 成交金额 | 占当期债券成交总额的比例 | 成交金额 | 占当期债券回购成交总额的比例 | 成交金额 | 占当期权证成交总额的比例 |
| 中信证券 | - | - | - | - | - | - |
| 长江证券 | - | - | - | - | - | - |
| 银河证券 | - | - | - | - | - | - |
| 广发证券 | - | - | - | - | - | - |
| 国泰君安 | - | - | - | - | - | - |
| 华泰证券 | - | - | - | - | - | - |
| 长城证券 | - | - | - | - | - | - |
| 第一创业 | - | - | - | - | - | - |
| 东北证券 | - | - | - | - | - | - |
| 东方证券 | - | - | - | - | - | - |
| 光大证券 | - | - | - | - | - | - |
| 国信证券 | - | - | - | - | - | - |
| 海通证券 | - | - | - | - | - | - |
| 民生证券 | - | - | - | - | - | - |
| 瑞银证券 | - | - | - | - | - | - |
| 申万宏源 | - | - | - | - | - | - |
| 兴业证券 | - | - | - | - | - | - |
| 招商证券 | - | - | - | - | - | - |
| 中金公司 | - | - | - | - | - | - |
| 中泰证券 | - | - | - | - | - | - |
| 中信建投 | - | - | - | - | - | - |
| 中银国际 | - | - | - | - | - | - |

10.8 其他重大事件

| 序号 | 公告事项 | 法定披露方式 | 法定披露日期 |
|----|--------------------------------------|------------|-----------------|
| 1 | 工银瑞信基金管理有限公司高级管理人员变更公告 | 中国证监会规定的媒介 | 2021 年 1 月 16 日 |
| 2 | 工银瑞信基金管理有限公司高级管理人员变更公告 | 中国证监会规定的媒介 | 2021 年 2 月 6 日 |
| 3 | 工银瑞信基金管理有限公司关于修订旗下部分公募基金基金合同和托管协议的公告 | 中国证监会规定的媒介 | 2021 年 3 月 31 日 |
| 4 | 工银瑞信基金管理有限公司关于旗下 | 中国证监会规定的媒介 | 2021 年 5 月 27 日 |

| | | |
|--|-----------------------|--|
| | 上交所 ETF 申购赎回清单版本更新的公告 | |
|--|-----------------------|--|

§ 11 影响投资者决策的其他重要信息

11.1 报告期内单一投资者持有基金份额比例达到或超过 20%的情况

| 投资者类别 | 报告期内持有基金份额变化情况 | | | | | 报告期末持有基金情况 | |
|---|----------------|-------------------------|---------------|------------|------------|---------------|----------|
| | 序号 | 持有基金份额比例达到或者超过 20%的时间区间 | 期初份额 | 申购份额 | 赎回份额 | 持有份额 | 份额占比 (%) |
| 机构 | 1 | 20210101-20210630 | 28,282,724.00 | - | - | 28,282,724.00 | 58.95 |
| | 2 | 20210101-20210630 | 16,490,000.00 | 448,000.00 | 860,000.00 | 16,078,000.00 | 33.51 |
| 个人 | - | - | - | - | - | - | - |
| 产品特有风险 | | | | | | | |
| 本基金份额持有人较为集中,存在基金规模大幅波动的风险,以及由此导致基金收益较大波动的风险。 | | | | | | | |

11.2 影响投资者决策的其他重要信息

工银瑞信中证 500 交易型开放式指数证券投资基金根据《公开募集证券投资基金运作指引第 3 号——指数基金指引》的规定,对《基金合同》和《托管协议》进行了修订,并在投资范围中增加存托凭证,修订后的《基金合同》、《托管协议》自 2021 年 3 月 31 日起生效,详见基金管理人在规定媒介上发布的公告。

§ 12 备查文件目录

12.1 备查文件目录

- 1、中国证监会准予工银瑞信中证 500 交易型开放式指数证券投资基金募集申请的注册文件;
- 2、《工银瑞信中证 500 交易型开放式指数证券投资基金基金合同》;
- 3、《工银瑞信中证 500 交易型开放式指数证券投资基金托管协议》;
- 4、《工银瑞信中证 500 交易型开放式指数证券投资基金招募说明书》;
- 5、基金管理人业务资格批件、营业执照;
- 6、基金托管人业务资格批件、营业执照;

7、报告期内基金管理人在规定媒介上披露的各项公告。

12.2 存放地点

基金管理人或基金托管人的住所。

12.3 查阅方式

投资者可于营业时间免费查阅，或登录基金管理人网站查阅。也可在支付工本费后，在合理时间内取得上述文件的复印件。

投资者对本报告书如有疑问，可咨询本基金管理人——工银瑞信基金管理有限公司。

客户服务中心电话：400-811-9999

网址：www.icbccs.com.cn

工银瑞信基金管理有限公司

2021 年 8 月 28 日