

长盛中证 100 指数证券投资基金 2021 年中期报告

2021 年 6 月 30 日

基金管理人：长盛基金管理有限公司

基金托管人：中国农业银行股份有限公司

送出日期：2021 年 8 月 28 日

§ 1 重要提示及目录

1.1 重要提示

基金管理人的董事会、董事保证本报告所载资料不存在虚假记载、误导性陈述或重大遗漏，并对其内容的真实性、准确性和完整性承担个别及连带的法律责任。本中期报告已经三分之二以上独立董事签字同意，并由董事长签发。

基金托管人中国农业银行股份有限公司根据本基金合同规定，于 2021 年 8 月 27 日复核了本报告中的财务指标、净值表现、利润分配情况、财务会计报告、投资组合报告等内容，保证复核内容不存在虚假记载、误导性陈述或者重大遗漏。

基金管理人承诺以诚实信用、勤勉尽责的原则管理和运用基金资产，但不保证基金一定盈利。

基金的过往业绩并不代表其未来表现。投资有风险，投资者在作出投资决策前应仔细阅读本基金的招募说明书及其更新。

本报告中财务资料未经审计。

本报告期自 2021 年 01 月 01 日起至 06 月 30 日止。

1.2 目录

§1 重要提示及目录	2
1.1 重要提示.....	2
1.2 目录.....	3
§2 基金简介	6
2.1 基金基本情况.....	6
2.2 基金产品说明.....	6
2.3 基金管理人和基金托管人.....	6
2.4 信息披露方式.....	7
2.5 其他相关资料.....	7
§3 主要财务指标和基金净值表现	8
3.1 主要会计数据和财务指标.....	8
3.2 基金净值表现.....	8
§4 管理人报告	10
4.1 基金管理人及基金经理情况.....	10
4.2 管理人对报告期内本基金运作合规守信情况的说明.....	11
4.3 管理人对报告期内公平交易情况的专项说明.....	11
4.4 管理人对报告期内基金的投资策略和业绩表现的说明.....	12
4.5 管理人对宏观经济、证券市场及行业走势的简要展望.....	12
4.6 管理人对报告期内基金估值程序等事项的说明.....	13
4.7 管理人对报告期内基金利润分配情况的说明.....	13
4.8 报告期内管理人对本基金持有人数或基金资产净值预警情形的说明.....	13
§5 托管人报告	15
5.1 报告期内本基金托管人合规守信情况声明.....	15
5.2 托管人对报告期内本基金投资运作合规守信、净值计算、利润分配等情况的说明.....	15
5.3 托管人对本中期报告中财务信息等内容的真实、准确和完整发表意见.....	15
§6 半年度财务会计报告（未经审计）	16
6.1 资产负债表.....	16
6.2 利润表.....	17
6.3 所有者权益（基金净值）变动表.....	18

6.4 报表附注.....	19
§7 投资组合报告.....	44
7.1 期末基金资产组合情况.....	44
7.2 期末按行业分类的股票投资组合.....	44
7.3 期末按公允价值占基金资产净值比例大小排序的所有股票投资明细.....	45
7.4 报告期内股票投资组合的重大变动.....	50
7.5 期末按债券品种分类的债券投资组合.....	52
7.6 期末按公允价值占基金资产净值比例大小排序的前五名债券投资明细.....	52
7.7 期末按公允价值占基金资产净值比例大小排序的所有资产支持证券投资明细.....	52
7.8 报告期末按公允价值占基金资产净值比例大小排序的前五名贵金属投资明细.....	52
7.9 期末按公允价值占基金资产净值比例大小排序的前五名权证投资明细.....	52
7.10 报告期末本基金投资的股指期货交易情况说明.....	52
7.11 报告期末本基金投资的国债期货交易情况说明.....	53
7.12 投资组合报告附注.....	53
§8 基金份额持有人信息.....	55
8.1 期末基金份额持有人户数及持有人结构.....	55
8.2 期末基金管理人的从业人员持有本基金的情况.....	55
8.3 期末基金管理人的从业人员持有本开放式基金份额总量区间的情况.....	55
§9 开放式基金份额变动.....	56
§10 重大事件揭示.....	57
10.1 基金份额持有人大会决议.....	57
10.2 基金管理人、基金托管人的专门基金托管部门的重大人事变动.....	57
10.3 涉及基金管理人、基金财产、基金托管业务的诉讼.....	57
10.4 基金投资策略的改变.....	57
10.5 为基金进行审计的会计师事务所情况.....	57
10.6 管理人、托管人及其高级管理人员受稽查或处罚等情况.....	57
10.7 基金租用证券公司交易单元的有关情况.....	57
10.8 其他重大事件.....	59
§11 影响投资者决策的其他重要信息.....	61
11.1 报告期内单一投资者持有基金份额比例达到或超过 20% 的情况.....	61

11.2 影响投资者决策的其他重要信息.....	61
§12 备查文件目录.....	62
12.1 备查文件目录.....	62
12.2 存放地点.....	62
12.3 查阅方式.....	62

§ 2 基金简介

2.1 基金基本情况

基金名称	长盛中证 100 指数证券投资基金
基金简称	长盛中证 100 指数
基金主代码	519100
交易代码	519100
基金运作方式	契约型开放式
基金合同生效日	2006 年 11 月 22 日
基金管理人	长盛基金管理有限公司
基金托管人	中国农业银行股份有限公司
报告期末基金份额总额	231,483,803.57 份
基金合同存续期	不定期

2.2 基金产品说明

投资目标	本基金进行被动式指数化投资，通过严格的投资纪律约束和数量化风险管理手段，力争保持基金净值收益率与业绩衡量基准之间的年跟踪误差在 4% 以下，以实现跟踪基准指数的有效跟踪。
投资策略	本基金为完全被动式指数基金，原则上采用复制指数投资策略，按照个股在基准指数中的基准权重构建股票组合，并根据基准指数成份股及其权重的变动而进行相应调整，以复制和跟踪基准指数。
业绩比较基准	中证 100 指数收益率 \times 95% + 一年期银行储蓄存款利率（税后） \times 5%
风险收益特征	本基金为被动投资型指数基金，风险中等，将获得证券市场平均收益率。其风险因素主要来自于市场风险和跟踪误差的风险。由于采用被动投资策略，在投资管理上将最大限度的分散非系统性风险。对于跟踪误差的风险，本基金将通过严格的投资纪律约束和数量化的风险管理手段，力争控制本基金的跟踪误差在限定范围内。

2.3 基金管理人和基金托管人

项目		基金管理人	基金托管人
名称		长盛基金管理有限公司	中国农业银行股份有限公司
信息披露负责人	姓名	张利宁	秦一楠
	联系电话	010-86497608	010-66060069
	电子邮箱	zhangln@csfunds.com.cn	tgxxpl@abchina.com
客户服务电话		400-888-2666、 010-86497888	95599
传真		010-86497999	010-68121816
注册地址		深圳市福田区中心区福中三路诺德金融中心主楼 10D	北京市东城区建国门内大街 69 号

办公地址	北京市朝阳区安定路 5 号院 3 号楼中建财富国际中心 3-5 层	北京市西城区复兴门内大街 28 号凯晨世贸中心东座 F9
邮政编码	100029	100031
法定代表人	周兵	谷澍

注：长盛基金管理有限公司法定代表人已于 2021 年 7 月 21 日变更为高民和。

2.4 信息披露方式

本基金选定的信息披露报纸名称	《中国证券报》
登载基金中期报告正文的管理人互联网网址	http://www.csfunds.com.cn
基金中期报告备置地点	基金管理人和基金托管人的办公地址

2.5 其他相关资料

项目	名称	办公地址
注册登记机构	中国证券登记结算有限责任公司	北京市西城区太平桥大街 17 号

§ 3 主要财务指标和基金净值表现

3.1 主要会计数据和财务指标

金额单位：人民币元

3.1.1 期间数据和指标	报告期(2021年1月1日 - 2021年6月30日)
本期已实现收益	54,508,767.77
本期利润	6,044,888.09
加权平均基金份额本期利润	0.0260
本期加权平均净值利润率	1.69%
本期基金份额净值增长率	0.90%
3.1.2 期末数据和指标	报告期末(2021年6月30日)
期末可供分配利润	115,452,428.69
期末可供分配基金份额利润	0.4987
期末基金资产净值	346,936,232.26
期末基金份额净值	1.4987
3.1.3 累计期末指标	报告期末(2021年6月30日)
基金份额累计净值增长率	229.66%

注：1、所述基金业绩指标不包括持有人认购或交易基金的各项费用，计入费用后实际收益水平要低于所列数字。

2、本期已实现收益指基金本期利息收入、投资收益、其他收入（不含公允价值变动收益）扣除相关费用后的余额，本期利润为本期已实现收益加上本期公允价值变动收益。

3、期末可供分配利润，采用期末资产负债表中未分配利润与未分配利润中已实现部分的孰低数。表中的“期末”均指本报告期最后一日，即6月30日。

3.2 基金净值表现

3.2.1 基金份额净值增长率及其与同期业绩比较基准收益率的比较

阶段	份额净值增长率①	份额净值增长率标准差②	业绩比较基准收益率③	业绩比较基准收益率标准差④	①—③	②—④
过去一个月	-2.15%	0.74%	-3.50%	0.73%	1.35%	0.01%
过去三个月	2.55%	0.96%	-0.21%	0.96%	2.76%	0.00%
过去六个月	0.90%	1.27%	-2.63%	1.28%	3.53%	-0.01%
过去一年	37.58%	1.24%	22.95%	1.27%	14.63%	-0.03%
过去三年	74.16%	1.28%	42.70%	1.29%	31.46%	-0.01%
自基金合同生效起至今	229.66%	1.62%	193.31%	1.63%	36.35%	-0.01%

注：本基金基准指数：中证 100 指数

本基金的业绩比较基准中证 100 指数由中证指数有限公司构建和发布。具体的编制规则和再平衡过程请参见中证 100 指数指数编制细则。

3.2.2 自基金合同生效以来基金份额累计净值增长率变动及其与同期业绩比较基准收益率变动的比较

基金份额累计净值增长率与同期业绩比较基准收益率的历史走势对比图

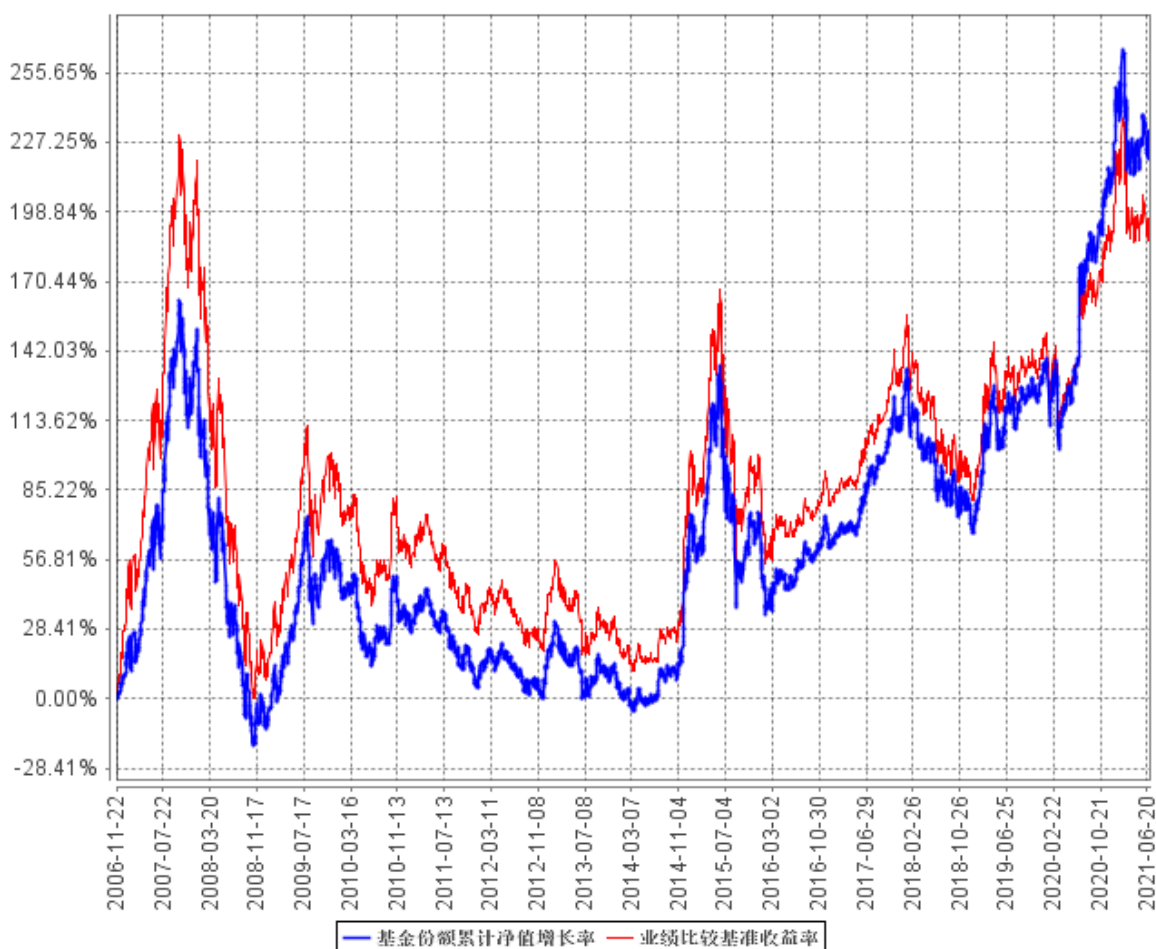

注：按照本基金合同规定，本基金基金管理人应当自基金合同生效之日起三个月内使基金的投资组合比例符合基金合同的约定。截至报告日，本基金的各项资产配置比例符合基金合同的有关约定。

§ 4 管理人报告

4.1 基金管理人及基金经理情况

4.1.1 基金管理人及其管理基金的经验

本基金管理人为长盛基金管理有限公司（以下简称公司），成立于 1999 年 3 月 26 日，是国内最早成立的十家基金管理公司之一，公司注册资本为人民币 2.06 亿元。长盛基金总部办公地位于北京，在北京、上海、成都、深圳等地设有分支机构，并拥有全资子公司长盛基金（香港）有限公司和长盛创富资产管理有限公司。目前，公司股东及其出资比例为：国元证券股份有限公司占注册资本的 41%，新加坡星展银行有限公司占注册资本的 33%，安徽省信用担保集团有限公司占注册资本的 13%，安徽省投资集团控股有限公司占注册资本的 13%。公司拥有公募基金、全国社保基金、私募资产管理、合格境内机构投资者（QDII）、合格境外机构投资者（QFII）、保险资产管理人等业务资格。截至 2021 年 6 月 30 日，基金管理人共管理六十七只开放式基金，并管理多个全国社保基金组合和私募资产管理计划。公司同时兼任境外 QFII 基金和专户理财产品的投资顾问。

4.1.2 基金经理（或基金经理小组）及基金经理助理简介

姓名	职务	任本基金的基金经理 (助理) 期限		证券 从业 年限	说明
		任职日期	离任日期		
陈亘斯	本基金基金经理，长盛中小盘精选混合型证券投资基金基金经理，长盛同庆中证 800 指数型证券投资基金 (LOF) 基金经理，长盛中证金融地产指数证券投资基金 (LOF) 基金经理，长盛上证 50 指数证券投资基金 (LOF) 基金经理，长盛沪深 300 指数证券投资基金 (LOF) 基金经理，长盛中证申万一带一路主题指数证券投资基金 (LOF) 基金经理，长盛中证全指证券公司指数证券投资基金 (LOF) 基金经理，长盛同鑫行业配置混合型证券投资基金基金经理。	2019 年 10 月 9 日	-	12 年	陈亘斯先生，硕士。曾任 PineRiver 资产管理公司量化分析师，国元期货有限公司金融工程部研究员、部门经理，北京长安德瑞威投资有限责任公司投资经理。2017 年 2 月加入长盛基金管理有限公司，曾任基金经理助理。

注：1、上表基金经理的任职日期和离任日期均指公司决定确定的聘任日期和解聘日期；

2、“证券从业年限”中“证券从业”的含义遵从《证券业从业人员资格管理办法》的相关规定。

4.1.3 期末兼任私募资产管理计划投资经理的基金经理同时管理的产品情况

注：本基金本报告期内无基金经理兼任私募资产管理计划投资经理的情况。

4.2 管理人对报告期内本基金运作合规守信情况的说明

本报告期内，本基金管理人严格按照《证券投资基金法》及其各项实施准则、本基金的基金合同和其他有关法律法规、监管部门的相关规定，依照诚实信用、勤勉尽责的原则管理和运用基金资产，在严格控制投资风险的基础上，为基金份额持有人谋求最大利益，没有损害基金份额持有人利益的行为。

4.3 管理人对报告期内公平交易情况的专项说明

4.3.1 公平交易制度的执行情况

报告期内，公司严格执行《公司公平交易细则》各项规定，在研究、投资授权与决策、交易执行等各个环节，公平对待旗下所有投资组合，包括公募基金、社保组合、私募资产管理计划等。具体如下：

研究支持，公司旗下所有投资组合共享公司研究部门研究成果，所有投资组合经理在公司研究平台上拥有同等权限。

投资授权与决策，公司实行投资决策委员会领导下的投资组合经理负责制，各投资组合经理在投资决策委员会的授权范围内，独立完成投资组合的管理工作。各投资组合经理遵守投资信息隔离墙制度。

交易执行，公司实行集中交易制度，所有投资组合的投资指令均由交易部统一执行委托交易。交易部依照《公司公平交易细则》的规定，场内交易，强制开启恒生交易系统公平交易程序；场外交易，严格遵守相关工作流程，保证交易执行的公平性。

投资管理行为的监控与分析评估，公司风险管理部、监察稽核部，依照《公司公平交易细则》的规定，持续、动态监督公司投资管理全过程，并进行分析评估，及时向公司管理层报告发现问题，保障公司旗下所有投资组合均被公平对待。

公司对过去 4 个季度的同向交易行为进行数量分析，计算溢价率、贡献率、占优比等指标，使用双边 90%置信水平对 1 日、3 日、5 日的交易片段进行 T 检验，未发现违反公平交易及利益输送的行为。

4.3.2 异常交易行为的专项说明

本报告期内，本公司旗下所有投资组合参与的交易所公开竞价交易中，未发现同日反向交易成交较少的单边交易量超过该证券当日成交量的 5% 的交易。

本报告期内，未发现本基金有可能导致不公平交易和利益输送的异常交易行为。

4.4 管理人对报告期内基金的投资策略和业绩表现的说明

4.4.1 报告期内基金投资策略和运作分析

2021 年上半年 A 股市场经历了大幅波动后，整体呈现区间震荡，但依然包含显著的结构性情。一季度到二季度，社会融资及 M2 前高后低，在国内外经济显著复苏以及疫苗的快速推广的背景下，央行提出“不急转弯”，但对流动性管理态度趋向中性，持续全面宽松的预期被扭转。春节前由于大市值的龙头公司的估值提升，核心资产的市值加权后的整体风险溢价率处于历史低位水平，叠加美国长期利率水平跳升和美元汇率暂时走强，使得海外的具有套利性质的资金出现从陆股通撤出的迹象，进而缺失了对核心资产交易的足够的流动性支持。核心资产整体发生快速深幅的回撤。但同时我们看到以红利股为代表的低估值价值股重新受到关注，同时中小市值的高质量成长股开始活跃。估值和市值两个层面的风格开始发生转换。二季度在美联储的预期管理下，美债利率水平总体走弱，刺激海外资金通过陆股通回流。而国内利率曲线整体下行且平缓化，为股票市场的稳定提供了流动性呵护。核心资产的整体风险溢价率经过一季度的调整后处于长期均衡位置附近，受到机构配置需求驱动和利润增速释放，有一定反弹，但相对于业绩增速仍处于历史较高位置。而各板块中表现最为突出的是高利润增速的科技成长板块，包括创新药、新能源和半导体等。同时我们看到以红利股为代表的低估值价值股在碳中和的政策指引下其供给侧效应带来的业绩提升重新受到关注，估值水平得到一定的修复。

在操作中，我们严格遵守基金合同，在指数权重调整和基金申赎变动时，应用指数复制和数量化手段降低交易成本和减少跟踪误差。

4.4.2 报告期内基金的业绩表现

截至本报告期末本基金份额净值为 1.4987 元；本报告期基金份额净值增长率为 0.90%，业绩比较基准收益率为-2.63%。本报告期内日均跟踪误差为 0.0299%，年度化跟踪误差为 0.8731%。

4.5 管理人对宏观经济、证券市场及行业走势的简要展望

2021 年下半年，随着美国以及国内的实体经济持续恢复，PPI 大概率继续修复向上或维持高位，交易疫情后的经济复苏成为重要的主题。随着美联储逐步引导落实 Taper，可能通过息差水平的传导制约人民币的利率曲线的下行空间。A 股的估值水平可能会受到流动性边际变紧的压制，业绩增长率及其持续性将扮演更重要的角色。此外随着美国国内生产逐步恢复，我国对外出口对经济的拉动存在弱化的趋势，而美国的服务业的复苏以及财政开支对于大宗资源品的价格又形成潜在支撑。投资人需要关注过高估值水平的成长股与其成长性的不匹配带来下行风险，同时需要关注低估值的价值股尤其是上游行业的公司在海外的资本开支扩张的背景下存在获得较长时间的景气向上的可能性，从而显现出超预期的成长性而带来机会。个股选择方面，企业成长性因子、

估值与预期成长率的匹配度、财务质量、市场占有率等在行业内选股始终表现出较稳定的超额收益，是我们持之以恒的重要判断标准。

4.6 管理人对报告期内基金估值程序等事项的说明

根据中国证监会相关规定及本基金合同约定，本基金管理人严格按照《企业会计准则》、中国证监会相关规定和基金合同关于估值的约定，对基金所持投资品种进行估值。本基金管理人制订了证券投资基金估值政策与估值程序，设立基金估值小组，参考行业协会估值意见和独立第三方机构估值数据，确保基金估值的公平、合理。

本基金管理人制订的证券投资基金估值政策与估值程序确定了估值目的、估值日、估值对象、估值程序、估值方法以及估值差错处理、暂停估值和特殊情形处理等事项。本基金管理人设立了由公司总经理（担任估值工作小组组长）、公司督察长（担任估值工作小组副组长）、公司相关投资、研究部门分管领导、公司运营部分管领导、相关研究部门、相关投资部门、监察稽核部、风险管理部、信息技术部及业务运营部总监或指定人员组成的估值工作小组，负责研究、指导并执行基金估值业务。小组成员均具有多年证券、基金从业经验，具备基金估值运作、行业研究、风险管理或法律合规等领域的专业胜任能力。

基金经理参与估值原则和方法的讨论，但不参与估值原则和方法的最终决策和日常估值的执行。

参与估值流程的各方还包括本基金托管人和会计师事务所。托管人根据法律法规要求对基金估值及净值计算履行复核责任，当存有异议时，托管人有责任要求基金管理公司作出合理解释，通过积极商讨达成一致意见。会计师事务所对估值委员会采用的相关估值模型、假设及参数的适当性发表审核意见。上述参与估值流程各方之间不存在任何重大利益冲突。

本基金管理人已分别与中债金融估值中心有限公司和中证指数有限公司签署服务协议，由其分别按约定提供在银行间同业市场交易的债券品种和在交易所市场交易或挂牌的部分债券品种的估值数据。

4.7 管理人对报告期内基金利润分配情况的说明

根据本基金基金合同对基金利润分配原则的约定，本基金于本报告期内进行了利润分配，分配金额为 96,490,107.21 元。

本基金截至 2021 年 6 月 30 日，期末可供分配收益为 115,452,428.69 元，其中，未分配收益已实现部分为 186,718,895.97 元，未分配收益未实现部分为 -71,266,467.28 元。

4.8 报告期内管理人对本基金持有人数或基金资产净值预警情形的说明

本基金本报告期内不存在连续二十个工作日基金份额持有人数量不满二百人或者基金资产净

值低于五千万元的情形。

§ 5 托管人报告

5.1 报告期内本基金托管人遵规守信情况声明

在托管本基金的过程中，本基金托管人中国农业银行股份有限公司严格遵守《中华人民共和国证券投资基金法》相关法律法规的规定以及基金合同、托管协议的约定，对本基金基金管理人——长盛基金管理有限公司 2021 年 1 月 1 日至 2021 年 6 月 30 日基金的投资运作，进行了认真、独立的会计核算和必要的投资监督，认真履行了托管人的义务，没有从事任何损害基金份额持有人利益的行为。

5.2 托管人对报告期内本基金投资运作遵规守信、净值计算、利润分配等情况的说明

本托管人认为，长盛基金管理有限公司在本基金的投资运作、基金资产净值的计算、基金份额申购赎回价格的计算、基金费用开支及利润分配等问题上，不存在损害基金份额持有人利益的行为；在报告期内，严格遵守了《中华人民共和国证券投资基金法》等有关法律法规，在各重要方面的运作严格按照基金合同的规定进行。

5.3 托管人对本中期报告中财务信息等内容的真实、准确和完整发表意见

本托管人认为，长盛基金管理有限公司的信息披露事务符合《公开募集证券投资基金信息披露管理办法》及其他相关法律法规的规定，基金管理人所编制和披露的本基金中期报告中的财务指标、净值表现、收益分配情况、财务会计报告、投资组合报告等信息真实、准确、完整，未发现有损害基金持有人利益的行为。

§ 6 半年度财务会计报告（未经审计）

6.1 资产负债表

会计主体：长盛中证 100 指数证券投资基金

报告截止日：2021 年 6 月 30 日

单位：人民币元

资产	附注号	本期末 2021 年 6 月 30 日	上年度末 2020 年 12 月 31 日
资产：			
银行存款	6.4.7.1	20,401,824.87	21,334,605.66
结算备付金		300,000.00	300,000.00
存出保证金		329,815.68	343,582.45
交易性金融资产	6.4.7.2	326,614,696.13	389,007,611.37
其中：股票投资		326,594,572.13	388,576,611.37
基金投资		-	-
债券投资		20,124.00	431,000.00
资产支持证券投资		-	-
贵金属投资		-	-
衍生金融资产	6.4.7.3	-	-
买入返售金融资产	6.4.7.4	-	-
应收证券清算款		587,153.63	651,044.27
应收利息	6.4.7.5	8,112.55	9,952.47
应收股利		-	-
应收申购款		124,476.40	65,085.75
递延所得税资产		-	-
其他资产	6.4.7.6	-	-
资产总计		348,366,079.26	411,711,881.97
负债和所有者权益	附注号	本期末 2021 年 6 月 30 日	上年度末 2020 年 12 月 31 日
负债：			
短期借款		-	-
交易性金融负债		-	-
衍生金融负债	6.4.7.3	-	-
卖出回购金融资产款		-	-
应付证券清算款		-	-
应付赎回款		1,009,418.37	1,094,920.60
应付管理人报酬		215,027.52	258,083.93
应付托管费		43,005.50	51,616.79
应付销售服务费		-	-
应付交易费用	6.4.7.7	68,554.01	92,704.14
应交税费		-	1.43

应付利息		-	-
应付利润		-	-
递延所得税负债		-	-
其他负债	6.4.7.8	93,841.60	65,474.75
负债合计		1,429,847.00	1,562,801.64
所有者权益：			
实收基金	6.4.7.9	231,483,803.57	212,529,236.77
未分配利润	6.4.7.10	115,452,428.69	197,619,843.56
所有者权益合计		346,936,232.26	410,149,080.33
负债和所有者权益总计		348,366,079.26	411,711,881.97

注：报告截止日 2021 年 6 月 30 日，基金份额净值 1.4987 元，基金份额总额 231,483,803.57 份。

6.2 利润表

会计主体：长盛中证 100 指数证券投资基金

本报告期：2021 年 1 月 1 日至 2021 年 6 月 30 日

单位：人民币元

项目	附注号	本期 2021 年 1 月 1 日至 2021 年 6 月 30 日	上年度可比期间 2020 年 1 月 1 日至 2020 年 6 月 30 日
一、收入		8,056,948.06	8,385,989.62
1.利息收入		170,383.88	179,237.44
其中：存款利息收入	6.4.7.11	170,341.49	179,237.44
债券利息收入		42.39	-
资产支持证券利息收入		-	-
买入返售金融资产收入		-	-
证券出借利息收入		-	-
其他利息收入		-	-
2.投资收益（损失以“-”填列）		56,319,224.11	29,107,729.44
其中：股票投资收益	6.4.7.12	53,591,320.87	24,683,260.99
基金投资收益		-	-
债券投资收益	6.4.7.13	11,220.04	-
资产支持证券投资收益		-	-
贵金属投资收益	6.4.7.14	-	-
衍生工具收益	6.4.7.15	-	-
股利收益	6.4.7.16	2,716,683.20	4,424,468.45
3.公允价值变动收益（损失以“-”号填列）	6.4.7.17	-48,463,879.68	-20,940,178.93
4.汇兑收益（损失以“-”号填列）		-	-
5.其他收入（损失以“-”号填列）	6.4.7.18	31,219.75	39,201.67
减：二、费用		2,012,059.97	1,958,708.05

1. 管理人报酬	6.4.10.2.1	1,336,756.56	1,340,414.64
2. 托管费	6.4.10.2.2	267,351.38	268,082.91
3. 销售服务费		-	-
4. 交易费用	6.4.7.19	313,838.41	256,070.37
5. 利息支出		-	-
其中：卖出回购金融资产支出		-	-
6. 税金及附加		0.11	-
7. 其他费用	6.4.7.20	94,113.51	94,140.13
三、利润总额（亏损总额以“-”号填列）		6,044,888.09	6,427,281.57
减：所得税费用		-	-
四、净利润（净亏损以“-”号填列）		6,044,888.09	6,427,281.57

6.3 所有者权益（基金净值）变动表

会计主体：长盛中证 100 指数证券投资基金

本报告期：2021 年 1 月 1 日至 2021 年 6 月 30 日

单位：人民币元

项目	本期 2021 年 1 月 1 日至 2021 年 6 月 30 日		
	实收基金	未分配利润	所有者权益合计
一、期初所有者权益（基金净值）	212,529,236.77	197,619,843.56	410,149,080.33
二、本期经营活动产生的基金净值变动数（本期利润）	-	6,044,888.09	6,044,888.09
三、本期基金份额交易产生的基金净值变动数（净值减少以“-”号填列）	18,954,566.80	8,277,804.25	27,232,371.05
其中：1.基金申购款	50,888,704.12	28,300,232.26	79,188,936.38
2.基金赎回款	-31,934,137.32	-20,022,428.01	-51,956,565.33
四、本期向基金份额持有人分配利润产生的基金净值变动（净值减少以“-”号填列）	-	-96,490,107.21	-96,490,107.21
五、期末所有者权益（基金净值）	231,483,803.57	115,452,428.69	346,936,232.26
项目	上年度可比期间 2020 年 1 月 1 日至 2020 年 6 月 30 日		

	实收基金	未分配利润	所有者权益合计
一、期初所有者权益（基金净值）	283,934,358.63	109,475,875.85	393,410,234.48
二、本期经营活动产生的基金净值变动数（本期利润）	-	6,427,281.57	6,427,281.57
三、本期基金份额交易产生的基金净值变动数（净值减少以“-”号填列）	-29,171,634.17	-10,087,508.38	-39,259,142.55
其中：1.基金申购款	29,057,523.62	9,177,559.08	38,235,082.70
2.基金赎回款	-58,229,157.79	-19,265,067.46	-77,494,225.25
四、本期向基金份额持有人分配利润产生的基金净值变动（净值减少以“-”号填列）	-	-	-
五、期末所有者权益（基金净值）	254,762,724.46	105,815,649.04	360,578,373.50

报表附注为财务报表的组成部分。

本报告 6.1 至 6.4 财务报表由下列负责人签署：

<u>周兵</u>	<u>刁俊东</u>	<u>龚珉</u>
基金管理人负责人	主管会计工作负责人	会计机构负责人

6.4 报表附注

6.4.1 基金基本情况

长盛中证 100 指数证券投资基金(以下简称“本基金”)经中国证券监督管理委员会(以下简称“中国证监会”)证监基金字[2006]第 172 号《关于同意长盛中证 100 指数证券投资基金募集的批复》核准,由长盛基金管理有限公司依照《中华人民共和国证券投资基金法》和《长盛中证 100 指数证券投资基金基金合同》负责公开募集。本基金为契约型开放式,存续期限不定,首次设立募集不包括认购资金利息共募集人民币 4,029,660,276.84 元,业经普华永道中天会计师事务所有限公司普华永道中天验字(2006)第 179 号验资报告予以验证。经向中国证监会备案,《长盛中证 100 指数证券投资基金基金合同》于 2006 年 11 月 22 日正式生效,基金合同生效日的基金份额总额为 4,031,424,938.24 份基金份额,其中认购资金利息折合 1,764,661.40 份基金份额。本基金的基金管理人为长盛基金管理有限公司,基金托管人为中国农业银行股份有限公司。

根据《中华人民共和国证券投资基金法》和《长盛中证 100 指数证券投资基金基金合同》的有关规定,本基金投资于具有良好流动性的金融工具,包括中证 100 指数成份股、备选成份股、

新股(如一级市场初次发行或增发)等,以及法律法规及中国证监会允许基金投资的其他金融工具。本基金投资于现金或者到期日在一年以内的政府债券不低于基金资产净值的 5%,其中现金不包括结算备付金、存出保证金、应收申购款等,并且可以依照法律法规或监管机构的规定运用金融衍生产品进行风险管理。本基金力争保持基金净值收益率与业绩衡量基准之间的年跟踪误差在 4%以下。本基金的业绩比较基准为:中证 100 指数收益率 \times 95%+一年期银行储蓄存款利率(税后) \times 5%。本基金标的指数使用费由基金管理人长盛基金管理有限公司承担,不计入本基金费用。

6.4.2 会计报表的编制基础

本基金的财务报表按照财政部于 2006 年 2 月 15 日及以后期间颁布的《企业会计准则—基本准则》、各项具体会计准则及相关规定(以下合称“企业会计准则”)、中国证监会颁布的《证券投资基金信息披露 XBRL 模板第 3 号<年度报告和中期报告>》、中国证券投资基金业协会(以下简称“中国基金业协会”)颁布的《证券投资基金会计核算业务指引》、《长盛中证 100 指数证券投资基金基金合同》和在财务报表附注 6.4.4 所列示的中国证监会、中国基金业协会发布的有关规定及允许的基金行业实务操作编制。

本财务报表以持续经营为基础编制。

6.4.3 遵循企业会计准则及其他有关规定的声明

本基金 2021 年 1 月 1 日至 2021 年 6 月 30 日止期间财务报表符合企业会计准则的要求,真实、完整地反映了本基金 2021 年 6 月 30 日的财务状况以及 2021 年 1 月 1 日至 2021 年 6 月 30 日止期间的经营成果和基金净值变动情况等有关信息。

6.4.4 本报告期所采用的会计政策、会计估计与最近一期年度报告相一致的声明

本报告期所采用的会计政策、会计估计与最近一期年度报告相一致。

6.4.5 会计政策和会计估计变更以及差错更正的说明

6.4.5.1 会计政策变更的说明

本基金本报告期未发生会计政策变更。

6.4.5.2 会计估计变更的说明

本基金本报告期未发生会计估计变更。

6.4.5.3 差错更正的说明

本基金在本报告期间无须说明的会计差错更正。

6.4.6 税项

根据财政部、国家税务总局财税[2002]128 号《关于开放式证券投资基金有关税收问题的通知》、财税[2008]1 号《关于企业所得税若干优惠政策的通知》、财税[2012]85 号《关于实施上市公司股息红利差别化个人所得税政策有关问题的通知》、财税[2015]101 号《关于上市公司股息红利差别化个人所得税政策有关问题的通知》、财税[2016]36 号《关于全面推开营业税改征增值税试点的通知》、财税[2016]46 号《关于进一步明确全面推开营改增试点金融业有关政策的通知》、财税[2016]70 号《关于金融机构同业往来等增值税政策的补充通知》、财税[2016]140 号《关于明确金融 房地产开发 教育辅助服务等增值税政策的通知》、财税[2017]2 号《关于资管产品增值税政策有关问题的补充通知》、财税[2017]56 号《关于资管产品增值税有关问题的通知》、财税[2017]90 号《关于租入固定资产进项税额抵扣等增值税政策的通知》及其他相关财税法规和实务操作，主要税项列示如下：

(1) 资管产品运营过程中发生的增值税应税行为，以资管产品管理人为增值税纳税人。资管产品管理人运营资管产品过程中发生的增值税应税行为，暂适用简易计税方法，按照 3% 的征收率缴纳增值税。对资管产品在 2018 年 1 月 1 日前运营过程中发生的增值税应税行为，未缴纳增值税的，不再缴纳；已缴纳增值税的，已纳税额从资管产品管理人以后月份的增值税应纳税额中抵减。

对证券投资基金管理人运用基金买卖股票、债券的转让收入免征增值税，对国债、地方政府债以及金融同业往来利息收入亦免征增值税。资管产品管理人运营资管产品提供的贷款服务，以 2018 年 1 月 1 日起产生的利息及利息性质的收入为销售额。

(2) 对基金从证券市场中取得的收入，包括买卖股票、债券的差价收入，股票的股息、红利收入，债券的利息收入及其他收入，暂不征收企业所得税。

(3) 对基金取得的企业债券利息收入，应由发行债券的企业在向基金支付利息时代扣代缴 20% 的个人所得税。对基金从上市公司取得的股息红利所得，持股期限在 1 个月以内(含 1 个月)的，其股息红利所得全额计入应纳税所得额；持股期限在 1 个月以上至 1 年(含 1 年)的，暂减按 50% 计入应纳税所得额；持股期限超过 1 年的，暂免征收个人所得税。对基金持有的上市公司限售股，解禁后取得的股息、红利收入，按照上述规定计算纳税，持股时间自解禁日起计算；解禁前取得的股息、红利收入继续暂减按 50% 计入应纳税所得额。上述所得统一适用 20% 的税率计征个人所得税。

(4) 基金卖出股票按 0.1% 的税率缴纳股票交易印花税，买入股票不征收股票交易印花税。

(5) 本基金的城市维护建设税、教育费附加和地方教育附加等税费按照实际缴纳增值税额的适用比例计算缴纳。

6.4.7 重要财务报表项目的说明

6.4.7.1 银行存款

单位：人民币元

项目	本期末 2021 年 6 月 30 日
活期存款	20,401,824.87
定期存款	-
其中：存款期限 1 个月以内	-
存款期限 1-3 个月	-
存款期限 3 个月以上	-
其他存款	-
合计：	20,401,824.87

6.4.7.2 交易性金融资产

单位：人民币元

项目	本期末 2021 年 6 月 30 日		
	成本	公允价值	公允价值变动
股票	214,294,319.41	326,594,572.13	112,300,252.72
贵金属投资-金交所 黄金合约	-	-	-
债券	交易所市场	20,124.00	7,124.00
	银行间市场	-	-
	合计	20,124.00	7,124.00
资产支持证券	-	-	-
基金	-	-	-
其他	-	-	-
合计	214,307,319.41	326,614,696.13	112,307,376.72

6.4.7.3 衍生金融资产/负债

注：无余额。

6.4.7.4 买入返售金融资产

6.4.7.4.1 各项买入返售金融资产期末余额

注：无余额。

6.4.7.4.2 期末买断式逆回购交易中取得的债券

注：无余额。

6.4.7.5 应收利息

单位：人民币元

项目	本期末 2021 年 6 月 30 日
应收活期存款利息	7,846.95
应收定期存款利息	-
应收其他存款利息	-
应收结算备付金利息	121.50
应收债券利息	10.54
应收资产支持证券利息	-
应收买入返售证券利息	-
应收申购款利息	-
应收黄金合约拆借孳息	-
应收出借证券利息	-
其他	133.56
合计	8,112.55

6.4.7.6 其他资产

注：无余额。

6.4.7.7 应付交易费用

单位：人民币元

项目	本期末 2021 年 6 月 30 日
交易所市场应付交易费用	68,554.01
银行间市场应付交易费用	-
合计	68,554.01

6.4.7.8 其他负债

单位：人民币元

项目	本期末 2021 年 6 月 30 日
应付券商交易单元保证金	-
应付赎回费	838.88
应付证券出借违约金	-
预提费用	89,260.15
其他	3,742.57
合计	93,841.60

6.4.7.9 实收基金

金额单位：人民币元

项目	本期 2021 年 1 月 1 日至 2021 年 6 月 30 日	
	基金份额（份）	账面金额
上年度末	212,529,236.77	212,529,236.77
本期申购	50,888,704.12	50,888,704.12
本期赎回(以“-”号填列)	-31,934,137.32	-31,934,137.32
本期末	231,483,803.57	231,483,803.57

注：申购含红利再投、转换入；赎回含转换出。

6.4.7.10 未分配利润

单位：人民币元

项目	已实现部分	未实现部分	未分配利润合计
上年度末	220,008,023.37	-22,388,179.81	197,619,843.56
本期利润	54,508,767.77	-48,463,879.68	6,044,888.09
本期基金份额交易产生的变动数	8,692,212.04	-414,407.79	8,277,804.25
其中：基金申购款	34,209,081.88	-5,908,849.62	28,300,232.26
基金赎回款	-25,516,869.84	5,494,441.83	-20,022,428.01
本期已分配利润	-96,490,107.21	-	-96,490,107.21
本期末	186,718,895.97	-71,266,467.28	115,452,428.69

6.4.7.11 存款利息收入

单位：人民币元

项目	本期 2021 年 1 月 1 日至 2021 年 6 月 30 日
活期存款利息收入	164,862.31
定期存款利息收入	-
其他存款利息收入	-
结算备付金利息收入	2,719.75
其他	2,759.43
合计	170,341.49

6.4.7.12 股票投资收益**6.4.7.12.1 股票投资收益——买卖股票差价收入**

单位：人民币元

项目	本期 2021 年 1 月 1 日至 2021 年 6 月 30 日
卖出股票成交总额	120,791,018.08

减：卖出股票成本总额	67,199,697.21
买卖股票差价收入	53,591,320.87

6.4.7.13 债券投资收益

6.4.7.13.1 债券投资收益项目构成

单位：人民币元

项目	本期 2021年1月1日至2021年6月30日
债券投资收益——买卖债券（、债转股及债券到期兑付）差价收入	11,220.04
债券投资收益——赎回差价收入	-
债券投资收益——申购差价收入	-
合计	11,220.04

6.4.7.13.2 债券投资收益——买卖债券差价收入

单位：人民币元

项目	本期 2021年1月1日至2021年6月30日
卖出债券（、债转股及债券到期兑付）成交总额	429,286.00
减：卖出债券（、债转股及债券到期兑付）成本总额	418,000.00
减：应收利息总额	65.96
买卖债券差价收入	11,220.04

6.4.7.14 贵金属投资收益

注：无。

6.4.7.15 衍生工具收益

注：无。

6.4.7.16 股利收益

单位：人民币元

项目	本期 2021年1月1日至2021年6月30日
股票投资产生的股利收益	2,716,683.20
其中：证券出借权益补偿收入	-
基金投资产生的股利收益	-
合计	2,716,683.20

6.4.7.17 公允价值变动收益

单位：人民币元

项目名称	本期 2021 年 1 月 1 日至 2021 年 6 月 30 日
1. 交易性金融资产	-48,463,879.68
——股票投资	-48,471,003.68
——债券投资	7,124.00
——资产支持证券投资	-
——贵金属投资	-
——其他	-
2. 衍生工具	-
——权证投资	-
3. 其他	-
减：应税金融商品公允价值变动产生的预估 增值税	-
合计	-48,463,879.68

6.4.7.18 其他收入

单位：人民币元

项目	本期 2021 年 1 月 1 日至 2021 年 6 月 30 日
基金赎回费收入	30,844.15
基金转换费收入	375.60
合计	31,219.75

注：1. 本基金的赎回费率按持有期间递减，赎回费总额的 25% 归入基金资产。

2. 本基金的转换费由申购补差费和转出基金的赎回费两部分构成，其中转出基金的赎回费的 25% 归入转出基金的基金资产。

6.4.7.19 交易费用

单位：人民币元

项目	本期 2021 年 1 月 1 日至 2021 年 6 月 30 日
交易所市场交易费用	313,838.41
银行间市场交易费用	-
合计	313,838.41

6.4.7.20 其他费用

单位：人民币元

项目	本期
	2021 年 1 月 1 日至 2021 年 6 月 30 日
审计费用	29,752.78
信息披露费	59,507.37
证券出借违约金	-
银行汇划费	4,853.36
合计	94,113.51

6.4.8 或有事项、资产负债表日后事项的说明

6.4.8.1 或有事项

无。

6.4.8.2 资产负债表日后事项

无。

6.4.9 关联方关系

6.4.9.1 本报告期存在控制关系或其他重大利害关系的关联方发生变化的情况

本报告期内未存在控制关系或其他重大利害关系的关联方发生变化的情况。

6.4.9.2 本报告期与基金发生关联交易的各关联方

关联方名称	与本基金的关系
长盛基金管理有限公司（“长盛基金公司”）	基金管理人、基金销售机构
中国农业银行股份有限公司（“中国农业银行”）	基金托管人、基金销售机构
国元证券股份有限公司（“国元证券”）	基金管理人的股东、基金销售机构

注：下述关联交易均在正常业务范围内按一般商业条款订立。

6.4.10 本报告期及上年度可比期间的关联方交易

6.4.10.1 通过关联方交易单元进行的交易

6.4.10.1.1 股票交易

金额单位：人民币元

关联方名称	本期		上年度可比期间	
	2021 年 1 月 1 日至 2021 年 6 月 30 日		2020 年 1 月 1 日至 2020 年 6 月 30 日	
	成交金额	占当期股票成交总额的比例	成交金额	占当期股票成交总额的比例
国元证券	138,899,683.38	83.30%	106,554,136.85	83.05%

6.4.10.1.2 债券交易

金额单位：人民币元

关联方名称	本期 2021年1月1日至2021年6月30日		上年度可比期间 2020年1月1日至2020年6月30日	
	成交金额	占当期债券 成交总额的 比例	成交金额	占当期债券 成交总额的 比例
国元证券	429,286.00	100.00%	-	-

6.4.10.1.3 债券回购交易

注：无。

6.4.10.1.4 权证交易

注：无。

6.4.10.1.5 应支付关联方的佣金

金额单位：人民币元

关联方名称	本期 2021年1月1日至2021年6月30日			
	当期 佣金	占当期佣金 总量的比例	期末应付佣金余额	占期末应付佣 金总额的比例
国元证券	129,358.08	83.30%	66,197.18	96.56%
关联方名称	上年度可比期间 2020年1月1日至2020年6月30日			
	当期 佣金	占当期佣金 总量的比例	期末应付佣金余额	占期末应付佣 金总额的比例
国元证券	99,234.09	83.05%	38,252.64	77.76%

注：1. 上述佣金参考市场价格经本基金的基金管理人与对方协商确定，以扣除由中国证券登记结算有限责任公司收取的证管费和经手费的净额列示。

2. 该类佣金协议的服务范围还包括佣金收取方为本基金提供的证券投资研究成果和市场信息服务等。

6.4.10.2 关联方报酬**6.4.10.2.1 基金管理费**

单位：人民币元

项目	本期 2021年1月1日至2021年6 月30日	上年度可比期间 2020年1月1日至2020年6月30 日
当期发生的基金应支付	1,336,756.56	1,340,414.64

的管理费		
其中：支付销售机构的客户维护费	583,012.04	338,914.64

注：支付基金管理人长盛基金的管理人报酬按前一日基金资产净值 0.75% 的年费率计提，逐日累计至每月月底，按月支付。其计算公式为：

日管理人报酬 = 前一日基金资产净值 × 0.75% / 当年天数。

6.4.10.2.2 基金托管费

单位：人民币元

项目	本期	上年度可比期间
	2021 年 1 月 1 日至 2021 年 6 月 30 日	2020 年 1 月 1 日至 2020 年 6 月 30 日
当期发生的基金应支付的托管费	267,351.38	268,082.91

注：支付基金托管人中国农业银行的托管费按前一日基金资产净值 0.15% 的年费率计提，逐日累计至每月月底，按月支付。其计算公式为：

日托管费 = 前一日基金资产净值 × 0.15% / 当年天数。

6.4.10.3 与关联方进行银行间同业市场的债券(含回购)交易

注：无。

6.4.10.4 报告期内转融通证券出借业务发生重大关联交易事项的说明

6.4.10.4.1 与关联方通过约定申报方式进行的适用固定期限费率的证券出借业务的情况

注：无。

6.4.10.4.2 与关联方通过约定申报方式进行的适用市场化期限费率的证券出借业务的情况

注：无。

6.4.10.5 各关联方投资本基金的情况

6.4.10.5.1 报告期内基金管理人运用自有资金投资本基金的情况

份额单位：份

项目	本期	上年度可比期间
	2021 年 1 月 1 日至 2021 年 6 月 30 日	2020 年 1 月 1 日至 2020 年 6 月 30 日
基金合同生效日（2006 年 11 月 22 日）持有的基金份额	-	-

额		
报告期初持有的基金份额	-	-
报告期间申购/买入总份额	-	15,243,243.28
报告期间因拆分变动份额	-	-
减：报告期间赎回/卖出总份额	-	-
报告期末持有的基金份额	-	15,243,243.28
报告期末持有的基金份额占基金总份额比例	-	5.9833%

注：1、期间申购/买入总份额含转换入份额，期间赎回/卖出总份额含转换出份额。

2、基金管理人长盛基金公司在上年度可比期间申购/赎回本基金的交易委托长盛直销中心办理，交易费用按市场公开的交易费率计算并支付。

6.4.10.5.2 报告期末除基金管理人之外的其他关联方投资本基金的情况

注：无。

6.4.10.6 由关联方保管的银行存款余额及当期产生的利息收入

单位：人民币元

关联方名称	本期		上年度可比期间	
	2021年1月1日至2021年6月30日		2020年1月1日至2020年6月30日	
	期末余额	当期利息收入	期末余额	当期利息收入
中国农业银行	20,401,824.87	164,862.31	20,866,730.49	173,754.61

注：本基金的银行存款由基金托管人中国农业银行保管，按银行同业利率计息。

6.4.10.7 本基金在承销期内参与关联方承销证券的情况

注：无。

6.4.10.8 其他关联交易事项的说明

无。

6.4.11 利润分配情况

金额单位：人民币元

序号	权益登记日	除息日		每10份基金份额分红数	现金形式发放总额	再投资形式发放总额	本期利润分配合计	备注
		场内	场外					
1	2021年1月15日	-	2021年1月15日	4.6500	47,118,650.07	49,371,457.14	96,490,107.21	

合计	-	-	4.6500	47,118,650.07	49,371,457.14	96,490,107.21	
----	---	---	--------	---------------	---------------	---------------	--

6.4.12 期末（2021 年 6 月 30 日）本基金持有的流通受限证券

6.4.12.1 因认购新发/增发证券而于期末持有的流通受限证券

金额单位：人民币元

6.4.12.1.1 受限证券类别：股票										
证券代码	证券名称	成功认购日	可流通日	流通受限类型	认购价格	期末估值单价	数量 (单位：股)	期末成本总额	期末估值总额	备注
688499	利元亨	2021 年 6 月 23 日	2021 年 7 月 1 日	新股未上市	38.85	38.85	2,149	83,488.65	83,488.65	-
301018	申菱环境	2021 年 6 月 28 日	2021 年 7 月 7 日	新股未上市	8.29	8.29	7,029	58,270.41	58,270.41	-
688239	航宇科技	2021 年 6 月 25 日	2021 年 7 月 5 日	新股未上市	11.48	11.48	4,926	56,550.48	56,550.48	-
688087	英科再生	2021 年 6 月 30 日	2021 年 7 月 9 日	新股未上市	21.96	21.96	2,469	54,219.24	54,219.24	-
301017	漱玉平民	2021 年 6 月 23 日	2021 年 7 月 5 日	新股未上市	8.86	8.86	4,995	44,255.70	44,255.70	-
301020	密封科技	2021 年 6 月 28 日	2021 年 7 月 6 日	新股未上市	10.64	10.64	3,789	40,314.96	40,314.96	-
301021	英诺激光	2021 年 6 月 28 日	2021 年 7 月 6 日	新股未上市	9.46	9.46	2,609	24,681.14	24,681.14	-
688226	威腾电气	2021 年 6 月 28 日	2021 年 7 月 7 日	新股未上市	6.42	6.42	2,693	17,289.06	17,289.06	-
605287	德才股份	2021 年 6 月 28 日	2021 年 7 月 6 日	新股未上市	31.56	31.56	349	11,014.44	11,014.44	-
605162	新中港	2021 年 6 月 29 日	2021 年 7 月 7 日	新股未上市	6.07	6.07	1,377	8,358.39	8,358.39	-
688425	铁建重工	2021 年 6 月 11 日	2021 年 12 月	限售期锁定	2.87	5.77	42,015	120,583.05	242,426.55	-

		日	月 22 日								
688613	奥精医疗	2021 年 5 月 13 日	2021 年 11 月 22 日	限售期锁定	16.43	82.75	2,617	42,997.31	216,556.75		-
688677	海泰新光	2021 年 2 月 18 日	2021 年 8 月 26 日	限售期锁定	35.76	103.10	1,768	63,223.68	182,280.80		-
301006	迈拓股份	2021 年 5 月 31 日	2021 年 12 月 7 日	限售期锁定	14.42	28.34	5,051	72,835.42	143,145.34		-
688216	气派科技	2021 年 6 月 15 日	2021 年 12 月 23 日	限售期锁定	14.82	62.92	2,000	29,640.00	125,840.00		-
688329	艾隆科技	2021 年 3 月 16 日	2021 年 9 月 29 日	限售期锁定	16.81	50.04	1,846	31,031.26	92,373.84		-
688217	睿昂基因	2021 年 5 月 7 日	2021 年 11 月 17 日	限售期锁定	18.42	78.01	1,040	19,156.80	81,130.40		-
688468	科美诊断	2021 年 3 月 31 日	2021 年 10 月 11 日	限售期锁定	7.15	19.50	3,919	28,020.85	76,420.50		-
300919	中伟股份	2020 年 12 月 15 日	2021 年 7 月 2 日	限售期锁定	24.60	163.00	424	10,430.40	69,112.00		-
688191	智洋创新	2021 年 3 月 30 日	2021 年 10 月 8 日	限售期锁定	11.38	20.10	3,203	36,450.14	64,380.30		-
300957	贝泰妮	2021 年 3 月 18 日	2021 年 9 月 27 日	限售期锁定	47.33	252.43	252	11,927.16	63,612.36		-
300979	华利集团	2021 年 4 月 15 日	2021 年 10 月 26 日	限售期锁定	33.22	105.33	444	14,749.68	46,766.52		-
300973	立高食品	2021 年 4 月 8 日	2021 年 10 月 15 日	限售期锁定	28.28	145.09	312	8,823.36	45,268.08		-

			日								
301015	百洋医药	2021 年 6 月 22 日	2021 年 12 月 30 日	限售期锁定	7.64	54.81	462	3,529.68	25,322.22	-	
301009	可靠股份	2021 年 6 月 8 日	2021 年 12 月 17 日	限售期锁定	12.54	31.22	801	10,044.54	25,007.22	-	
300953	震裕科技	2021 年 3 月 11 日	2021 年 9 月 22 日	限售期锁定	28.77	99.89	240	6,904.80	23,973.60	-	
300968	格林精密	2021 年 4 月 6 日	2021 年 10 月 15 日	限售期锁定	6.87	14.98	1,162	7,982.94	17,406.76	-	
301013	利和兴	2021 年 6 月 21 日	2021 年 12 月 29 日	限售期锁定	8.72	35.33	471	4,107.12	16,640.43	-	
300614	百川畅银	2021 年 5 月 18 日	2021 年 11 月 25 日	限售期锁定	9.19	49.61	329	3,023.51	16,321.69	-	
300932	三友联众	2021 年 1 月 15 日	2021 年 7 月 22 日	限售期锁定	24.69	31.70	492	12,147.48	15,596.40	-	
301002	崧盛股份	2021 年 5 月 27 日	2021 年 12 月 7 日	限售期锁定	18.71	76.32	201	3,760.71	15,340.32	-	
300940	南极光	2021 年 1 月 27 日	2021 年 8 月 3 日	限售期锁定	12.76	43.35	307	3,917.32	13,308.45	-	
300937	药易购	2021 年 1 月 20 日	2021 年 7 月 27 日	限售期锁定	12.25	53.66	244	2,989.00	13,093.04	-	
300962	中金辐照	2021 年 3 月 29 日	2021 年 10 月 11 日	限售期锁定	3.40	22.12	576	1,958.40	12,741.12	-	
300996	普联软件	2021 年 5 月 26 日	2021 年 12 月 3 日	限售期锁定	20.81	50.60	241	5,015.21	12,194.60	-	

300933	中辰股份	2021 年 1 月 15 日	2021 年 7 月 22 日	限售期锁定	3.37	10.44	1,112	3,747.44	11,609.28	-
301016	雷尔伟	2021 年 6 月 23 日	2021 年 12 月 30 日	限售期锁定	13.75	41.07	275	3,781.25	11,294.25	-
300955	嘉亨家化	2021 年 3 月 16 日	2021 年 9 月 24 日	限售期锁定	16.53	46.05	232	3,834.96	10,683.60	-
300987	川网传媒	2021 年 4 月 28 日	2021 年 11 月 11 日	限售期锁定	6.79	34.76	301	2,043.79	10,462.76	-
300978	东箭科技	2021 年 4 月 15 日	2021 年 10 月 26 日	限售期锁定	8.42	16.77	593	4,993.06	9,944.61	-
300986	志特新材	2021 年 4 月 21 日	2021 年 11 月 1 日	限售期锁定	14.79	37.23	264	3,904.56	9,828.72	-
300956	英力股份	2021 年 3 月 16 日	2021 年 9 月 27 日	限售期锁定	12.85	25.80	371	4,767.35	9,571.80	-
300993	玉马遮阳	2021 年 5 月 17 日	2021 年 11 月 24 日	限售期锁定	12.10	23.23	410	4,961.00	9,524.30	-
300952	恒辉安防	2021 年 3 月 3 日	2021 年 9 月 13 日	限售期锁定	11.72	27.07	340	3,984.80	9,203.80	-
301004	嘉益股份	2021 年 6 月 18 日	2021 年 12 月 27 日	限售期锁定	7.81	28.93	312	2,436.72	9,026.16	-
300945	曼卡龙	2021 年 2 月 3 日	2021 年 8 月 10 日	限售期锁定	4.56	18.87	474	2,161.44	8,944.38	-
300948	冠中生态	2021 年 2 月 18 日	2021 年 8 月 25 日	限售期锁定	13.00	27.39	324	2,808.00	8,874.36	-
300961	深水海纳	2021 年 3 月 23 日	2021 年 9 月	限售期锁定	8.48	22.07	394	3,341.12	8,695.58	-

		日	30 日								
300991	创益通	2021 年 5 月 12 日	2021 年 11 月 22 日	限售期锁定	13.06	34.14	254	3,317.24	8,671.56	-	
300950	德固特	2021 年 2 月 24 日	2021 年 9 月 3 日	限售期锁定	8.41	39.12	219	1,841.79	8,567.28	-	
300975	商络电子	2021 年 4 月 14 日	2021 年 10 月 21 日	限售期锁定	5.48	17.07	492	2,696.16	8,398.44	-	
300958	建工修复	2021 年 3 月 18 日	2021 年 9 月 29 日	限售期锁定	8.53	27.22	300	2,559.00	8,166.00	-	
300985	致远新能	2021 年 4 月 21 日	2021 年 10 月 29 日	限售期锁定	24.90	27.29	295	7,345.50	8,050.55	-	
300926	博俊科技	2020 年 12 月 29 日	2021 年 7 月 12 日	限售期锁定	10.76	22.16	359	3,862.84	7,955.44	-	
300930	屹通新材	2021 年 1 月 13 日	2021 年 7 月 21 日	限售期锁定	13.11	24.47	322	4,221.42	7,879.34	-	
300963	中洲特材	2021 年 3 月 30 日	2021 年 10 月 11 日	限售期锁定	12.13	27.73	283	3,432.79	7,847.59	-	
300967	晓鸣股份	2021 年 4 月 2 日	2021 年 10 月 13 日	限售期锁定	4.54	15.34	507	2,301.78	7,777.38	-	
301011	华立科技	2021 年 6 月 9 日	2021 年 12 月 17 日	限售期锁定	14.20	44.02	175	2,485.00	7,703.50	-	
300972	万辰生物	2021 年 4 月 8 日	2021 年 10 月 19 日	限售期锁定	7.19	16.20	430	3,091.70	6,966.00	-	
300927	江天化学	2020 年 12 月 29 日	2021 年 7 月	限售期锁定	13.39	30.08	217	2,905.63	6,527.36	-	

		日	7 日								
301018	申菱环境	2021 年 6 月 28 日	2022 年 1 月 7 日	限售期锁定	8.29	8.29	782	6,482.78	6,482.78	-	
300943	春晖智控	2021 年 2 月 3 日	2021 年 8 月 10 日	限售期锁定	9.79	23.00	255	2,496.45	5,865.00	-	
300995	奇德新材	2021 年 5 月 17 日	2021 年 11 月 26 日	限售期锁定	14.72	28.81	191	2,811.52	5,502.71	-	
301012	扬电科技	2021 年 6 月 15 日	2021 年 12 月 22 日	限售期锁定	8.05	32.12	170	1,368.50	5,460.40	-	
300960	通业科技	2021 年 3 月 22 日	2021 年 9 月 29 日	限售期锁定	12.08	23.06	234	2,826.72	5,396.04	-	
300992	泰福泵业	2021 年 5 月 17 日	2021 年 11 月 25 日	限售期锁定	9.36	26.89	200	1,872.00	5,378.00	-	
301010	晶雪节能	2021 年 6 月 9 日	2021 年 12 月 20 日	限售期锁定	7.83	22.61	218	1,706.94	4,928.98	-	
301017	漱玉平民	2021 年 6 月 23 日	2022 年 1 月 5 日	限售期锁定	8.86	8.86	555	4,917.30	4,917.30	-	
301020	密封科技	2021 年 6 月 28 日	2022 年 1 月 6 日	限售期锁定	10.64	10.64	421	4,479.44	4,479.44	-	
301021	英诺激光	2021 年 6 月 28 日	2022 年 1 月 6 日	限售期锁定	9.46	9.46	290	2,743.40	2,743.40	-	

注：1、根据《上海证券交易所科创板股票公开发行自律委员会促进科创板初期企业平稳发行行业倡导建议》，本基金获配的科创板股票如经抽签方式确定需要锁定的，锁定期限为自发行人股票上市之日起 6 个月。根据《上海证券交易所科创板上市公司股东以向特定机构投资者询价转让和配售方式减持股份实施细则》，基金通过询价转让受让的股份，在受让后 6 个月内不得转让。

2、根据《深圳证券交易所创业板首次公开发行证券发行与承销业务实施细则》，发行人和主承销商可以采用摇号限售方式或比例限售方式，安排基金通过网下发行获配的部分创业板股票设置不

低于 6 个月的限售期。

3、基金可使用以基金名义开设的股票账户，选择网上或者网下一种方式进行新股申购。其中基金参与网下申购获得的新股或作为战略投资者参与配售获得的新股，在新股上市后的约定期限内不能自由转让；基金参与网上申购获配的新股，从新股获配日至新股上市日之间不能自由转让。

6.4.12.2 期末持有的暂时停牌等流通受限股票

注：无。

6.4.12.3 期末债券正回购交易中作为抵押的债券

6.4.12.3.1 银行间市场债券正回购

无。

6.4.12.3.2 交易所市场债券正回购

无。

6.4.12.4 期末参与转融通证券出借业务的证券

注：无。

6.4.13 金融工具风险及管理

6.4.13.1 风险管理政策和组织架构

本基金为被动式指数基金，原则上采用复制指数投资策略，按照个股在基准指数中的基准权重构建股票组合，并根据基准指数成份股及其权重的变动而进行相应调整，以复制和跟踪基准指数。本基金在日常经营活动中面临的与这些金融工具相关的风险主要包括信用风险、流动性风险及市场风险。本基金的基金管理人从事风险管理的主要目标是争取将以上风险控制在限定的范围之内，使本基金在风险和收益之间取得最佳的平衡以实现“风险和收益相匹配”的风险收益目标。

本基金的基金管理人奉行全面风险管理体系的建设，建立了以风险控制管理委员会为核心的、由风险控制管理委员会、风险控制委员会、监察稽核部与风险管理部、相关业务部门构成的四级风险管理架构体系。本基金的基金管理人在董事会下设立风险控制管理委员会，负责制定风险管理的宏观政策，审议通过风险控制的总体措施等；在管理层层面设立风险控制委员会，讨论和制定公司日常经营过程中风险防范和控制措施；在业务操作层面风险管理职责主要由监察稽核部与风险管理部负责，协调并与各部门合作完成运作风险管理以及进行投资风险分析与绩效评估。

本基金的基金管理人对于金融工具的风险管理方法主要是通过定性分析和定量分析的方法去估测各种风险产生的可能损失。从定性分析的角度出发，判断风险损失的严重程度和出现同类风

险损失的频度。而从定量分析的角度出发，根据本基金的投资目标，结合基金资产所运用金融工具特征通过特定的风险量化指标、模型，日常的量化报告，确定风险损失的限度和相应置信程度，及时可靠地对各种风险进行监督、检查和评估，并通过相应决策，将风险控制在可承受的范围内。

6.4.13.2 信用风险

信用风险是指基金在交易过程中因交易对手未履行合约责任，或者基金所投资证券之发行人出现违约、拒绝支付到期本息等情况，导致基金资产损失和收益变化的风险。

本基金的基金管理人在交易前对交易对手的资信状况进行了充分的评估。本基金的银行存款存放在本基金的托管行中国农业银行，因而与银行存款相关的信用风险不重大。本基金在交易所进行的交易均以中国证券登记结算有限责任公司为交易对手完成证券交收和款项清算，违约风险可能性很小；在银行间同业市场进行交易前均对交易对手进行信用评估并对证券交割方式进行限制以控制相应的信用风险。

本基金的基金管理人建立了信用风险管理流程，通过对投资品种信用等级评估来控制证券发行人的信用风险，且通过分散化投资以分散信用风险。

于 2021 年 6 月 30 日，本基金持有的除国债、央行票据和政策性金融债以外的债券占基金资产净值比例为 0.01% (2020 年 12 月 31 日：本基金持有的除国债、央行票据和政策性金融债以外的债券占基金资产净值比例为 0.11%)。

6.4.13.3 流动性风险

流动性风险是指基金在履行与金融负债有关的义务时遇到资金短缺的风险。本基金的流动性风险一方面来自于基金份额持有人可随时要求赎回其持有的基金份额，另一方面来自于投资品种所处的交易市场不活跃而带来的变现困难或因投资集中而无法在市场出现剧烈波动的情况下以合理的价格变现。

针对兑付赎回资金的流动性风险，本基金的基金管理人每日对本基金的申购赎回情况进行严密监控并预测流动性需求，保持基金投资组合中的可用现金头寸与之相匹配。本基金的基金管理人在基金合同中设计了巨额赎回条款，约定在非常情况下赎回申请的处理方式，控制因开放申购赎回模式带来的流动性风险，有效保障基金持有人利益。

于 2021 年 6 月 30 日，本基金所承担的全部金融负债的合约约定到期日均为一个月以内且不计息，可赎回基金份额净值(所有者权益)无固定到期日且不计息，因此账面余额即为未折现的合约到期现金流量。

6.4.13.3.1 报告期内本基金组合资产的流动性风险分析

本基金的基金管理人在基金运作过程中严格按照《公开募集证券投资基金运作管理办法》及《公开募集开放式证券投资基金流动性风险管理规定》(自 2017 年 10 月 1 日起施行)等法规的要求对本基金组合资产的流动性风险进行管理,通过独立的风险管理部门对本基金的组合持仓集中度指标、流通受限制的投资品种比例以及组合在短期内变现能力的综合指标等流动性指标进行持续的监测和分析。

本基金投资于一家公司发行的证券市值不超过基金资产净值的 10%,且本基金与由本基金的基金管理人管理的其他基金共同持有一家上市公司发行的证券不得超过该证券的 10%。本基金与由本基金的基金管理人管理的其他开放式基金共同持有一家上市公司发行的可流通股票不得超过该上市公司可流通股票的 15%,本基金与由本基金的基金管理人管理的全部投资组合持有一家上市公司发行的可流通股票,不得超过该上市公司可流通股票的 30%(完全按照有关指数构成比例进行证券投资的开放式基金及中国证监会认定的特殊投资组合不受该比例限制)。

本基金所持部分证券在证券交易所上市,其余亦可在银行间同业市场交易,部分基金资产流通暂时受限制不能自由转让的情况参见附注 6.4.12。此外,本基金可通过卖出回购金融资产方式借入短期资金应对流动性需求,其上限一般不超过基金持有的债券投资的公允价值。本基金主动投资于流动性受限资产的市值合计不得超过基金资产净值的 15%。于 2021 年 6 月 30 日,本基金持有的流动性受限资产的估值占基金资产净值的比例符合上述要求。

本基金的基金管理人每日对基金组合资产中 7 个工作日可变现资产的可变现价值进行审慎评估与测算,确保每日确认的净赎回申请不得超过 7 个工作日可变现资产的可变现价值。于 2021 年 6 月 30 日,本基金组合资产中 7 个工作日可变现资产的账面价值超过经确认的当日净赎回金额。

同时,本基金的基金管理人通过合理分散逆回购交易的到期日与交易对手的集中度;按照穿透原则对交易对手的财务状况、偿付能力及杠杆水平等进行必要的尽职调查与严格的准入管理,以及对不同的交易对手实施交易额度管理并进行动态调整等措施严格管理本基金从事逆回购交易的流动性风险和交易对手风险。此外,本基金的基金管理人建立了逆回购交易质押品管理制度:根据质押品的资质确定质押率水平;持续监测质押品的风险状况与价值变动以确保质押品按公允价值计算足额;并在与私募类证券资管产品及中国证监会认定的其他主体为交易对手开展逆回购交易时,可接受质押品的资质要求与基金合同约定的投资范围保持一致。

6.4.13.4 市场风险

市场风险是指基金所持金融工具的公允价值或未来现金流量因所处市场各类价格因素的变动

而发生波动的风险，包括利率风险、外汇风险和其他价格风险。

6.4.13.4.1 利率风险

利率风险是指金融工具的公允价值或未来现金流量受市场利率变动而发生波动的风险。利率敏感性金融工具均面临由于市场利率上升而导致公允价值下降的风险，其中浮动利率类金融工具还面临每个付息期间结束根据市场利率重新定价时对于未来现金流影响的风险。

本基金的基金管理人定期对本基金面临的利率敏感性缺口进行监控，并通过调整投资组合的久期等方法对上述利率风险进行管理。

本基金持有及承担的大部分金融资产和金融负债不计息，因此本基金的收入及经营活动的现金流量在很大程度上独立于市场利率变化。本基金持有的利率敏感性资产主要为银行存款、结算备付金、债券投资、资产支持证券投资及买入返售金融资产等。

6.4.13.4.1.1 利率风险敞口

单位：人民币元

本期末 2021 年 6 月 30 日	1 年以内	1-5 年	5 年以上	不计息	合计
资产					
银行存款	20,401,824.87	-	-	-	20,401,824.87
结算备付金	300,000.00	-	-	-	300,000.00
存出保证金	329,815.68	-	-	-	329,815.68
交易性金融资产	-	-	20,124.00	326,594,572.13	326,614,696.13
应收证券清算款	-	-	-	587,153.63	587,153.63
应收利息	-	-	-	8,112.55	8,112.55
应收申购款	-	-	-	124,476.40	124,476.40
资产总计	21,031,640.55	-	20,124.00	327,314,314.71	348,366,079.26
负债					
应付赎回款	-	-	-	1,009,418.37	1,009,418.37
应付管理人报酬	-	-	-	215,027.52	215,027.52
应付托管费	-	-	-	43,005.50	43,005.50
应付交易费用	-	-	-	68,554.01	68,554.01
其他负债	-	-	-	93,841.60	93,841.60
负债总计	-	-	-	1,429,847.00	1,429,847.00
利率敏感度缺口	21,031,640.55	-	20,124.00	325,884,467.71	346,936,232.26
上年度末 2020 年 12 月 31 日	1 年以内	1-5 年	5 年以上	不计息	合计
资产					
银行存款	21,334,605.66	-	-	-	21,334,605.66

结算备付金	300,000.00	-	-	-	300,000.00
存出保证金	343,582.45	-	-	-	343,582.45
交易性金融资产	-	-	431,000.00	388,576,611.37	389,007,611.37
应收证券清算款	-	-	-	651,044.27	651,044.27
应收利息	-	-	-	9,952.47	9,952.47
应收申购款	-	-	-	65,085.75	65,085.75
资产总计	21,978,188.11	-	431,000.00	389,302,693.86	411,711,881.97
负债	-	-	-	-	-
应付赎回款	-	-	-	1,094,920.60	1,094,920.60
应付管理人报酬	-	-	-	258,083.93	258,083.93
应付托管费	-	-	-	51,616.79	51,616.79
应付交易费用	-	-	-	92,704.14	92,704.14
应交税费	-	-	-	1.43	1.43
其他负债	-	-	-	65,474.75	65,474.75
负债总计	-	-	-	1,562,801.64	1,562,801.64
利率敏感度缺口	21,978,188.11	-	431,000.00	387,739,892.22	410,149,080.33

注：表中所示为本基金资产及负债的账面价值，并按照合约规定的利率重新定价日或到期日孰早者予以分类。

6.4.13.4.1.2 利率风险的敏感性分析

注：于 2021 年 6 月 30 日，本基金持有的交易性债券投资公允价值占基金资产净值的比例为 0.01% (2020 年 12 月 31 日：持有的交易性债券投资公允价值占基金资产净值的比例为 0.11%)，因此市场利率的变动对于本基金资产净值无重大影响 (2020 年 12 月 31 日：同)。

6.4.13.4.2 外汇风险

外汇风险是指金融工具的公允价值或未来现金流量因外汇汇率变动而发生波动的风险。本基金的所有资产及负债以人民币计价，因此无重大外汇风险。

6.4.13.4.3 其他价格风险

其他价格风险是指基金所持金融工具的公允价值或未来现金流量因除市场利率和外汇汇率以外的市场价格因素变动而发生波动的风险。本基金主要投资于证券交易所上市或银行间同业市场交易的股票和债券，所面临的其他价格风险来源于单个证券发行主体自身经营情况或特殊事项的影响，也可能来源于证券市场整体波动的影响。

本基金原则上采用复制指数投资策略，股票资产跟踪的标的指数为中证 100 指数，通过指数化分散投资降低其他价格风险。本基金投资组合中包括中证 100 指数成份股、备选成份股、新股 (如一级市场初次发行或增发) 等，现金或者到期日在一年以内的政府债券不低于基金资产净值的 5%。此外，本基金的基金管理人每日对本基金所持有的证券价格实施监控，定期运用多种定量方法对

基金进行风险度量。

6.4.13.4.3.1 其他价格风险敞口

金额单位：人民币元

项目	本期末 2021 年 6 月 30 日		上年度末 2020 年 12 月 31 日	
	公允价值	占基金 资产净 值比例 (%)	公允价值	占基金资 产净值比 例 (%)
交易性金融资产-股票投资	326,594,572.13	94.14	388,576,611.37	94.74
合计	326,594,572.13	94.14	388,576,611.37	94.74

6.4.13.4.3.2 其他价格风险的敏感性分析

假设	除业绩比较基准(附注 6.4.1)以外的其他市场变量保持不变		
分析	相关风险变量的变动	对资产负债表日基金资产净值的影响金额(单位:人民币元)	
		本期末(2021年6月30日)	上年度末(2020年12月31日)
	1. 业绩比较基准(附注 6.4.1)上升 5%	16,943,107.94	20,167,282.52
2. 业绩比较基准(附注 6.4.1)下降 5%	-16,943,107.94	-20,167,282.52	

6.4.14 有助于理解和分析会计报表需要说明的其他事项

(1) 公允价值

(a) 金融工具公允价值计量的方法

公允价值计量结果所属的层次，由对公允价值计量整体而言具有重要意义的输入值所属的最低层次决定：

第一层次：相同资产或负债在活跃市场上未经调整的报价。

第二层次：除第一层次输入值外相关资产或负债直接或间接可观察的输入值。

第三层次：相关资产或负债的不可观察输入值。

(b) 持续的以公允价值计量的金融工具

(i) 各层次金融工具公允价值

于 2021 年 6 月 30 日，本基金持有的以公允价值计量且其变动计入当期损益的金融资产中属于第一层次的余额为 324,286,666.28 元，属于第二层次的余额为 2,328,029.85 元，无属于第三层次的余额(2020 年 12 月 31 日：属于第一层次的余额为 382,671,936.40 元，属于第二层次的余

额为 6,335,674.97 元，无属于第三层次的余额)。

(ii) 公允价值所属层次间的重大变动

本基金以导致各层次之间转换的事项发生日为确认各层次之间转换的时点。

对于证券交易所上市的股票和债券，若出现重大事项停牌、交易不活跃(包括涨跌停时的交易不活跃)、或属于非公开发行等情况，本基金不会于停牌日至交易恢复活跃日期间、交易不活跃期间及限售期间将相关股票和债券的公允价值列入第一层次；并根据估值调整中采用的不可观察输入值对于公允价值的影响程度，确定相关股票和债券公允价值应属第二层次还是第三层次。

(iii) 第三层次公允价值余额和本期变动金额

无。

(c) 非持续的以公允价值计量的金融工具

于 2021 年 6 月 30 日，本基金未持有非持续的以公允价值计量的金融资产(2020 年 12 月 31 日：同)。

(d) 不以公允价值计量的金融工具

不以公允价值计量的金融资产和负债主要包括应收款项和其他金融负债，其账面价值与公允价值相差很小。

(2) 除公允价值外，截至资产负债表日本基金无需要说明的其他重要事项。

§ 7 投资组合报告

7.1 期末基金资产组合情况

金额单位：人民币元

序号	项目	金额	占基金总资产的比例 (%)
1	权益投资	326,594,572.13	93.75
	其中：股票	326,594,572.13	93.75
2	基金投资	-	-
3	固定收益投资	20,124.00	0.01
	其中：债券	20,124.00	0.01
	资产支持证券	-	-
4	贵金属投资	-	-
5	金融衍生品投资	-	-
6	买入返售金融资产	-	-
	其中：买断式回购的买入返售金融资产	-	-
7	银行存款和结算备付金合计	20,701,824.87	5.94
8	其他各项资产	1,049,558.26	0.30
9	合计	348,366,079.26	100.00

7.2 期末按行业分类的股票投资组合

7.2.1 期末指数投资按行业分类的境内股票投资组合

金额单位：人民币元

代码	行业类别	公允价值 (元)	占基金资产净值比例 (%)
A	农、林、牧、渔业	5,079,521.60	1.46
B	采矿业	7,769,395.92	2.24
C	制造业	160,976,386.99	46.40
D	电力、热力、燃气及水生产和供应业	6,105,670.08	1.76
E	建筑业	4,492,728.89	1.29
F	批发和零售业	-	-
G	交通运输、仓储和邮政业	7,673,112.60	2.21
H	住宿和餐饮业	-	-
I	信息传输、软件和信息技术服务业	7,534,873.20	2.17
J	金融业	97,020,598.46	27.96
K	房地产业	6,527,380.72	1.88
L	租赁和商务服务业	9,265,856.40	2.67
M	科学研究和技术服务业	6,197,205.84	1.79
N	水利、环境和公共设施管理业	-	-
O	居民服务、修理和其他服务业	-	-

P	教育	1,115,526.00	0.32
Q	卫生和社会工作	4,419,356.76	1.27
R	文化、体育和娱乐业	-	-
S	综合	-	-
	合计	324,177,613.46	93.44

7.2.2 期末积极投资按行业分类的境内股票投资组合

金额单位：人民币元

代码	行业类别	公允价值（元）	占基金资产净值比例（%）
A	农、林、牧、渔业	14,743.38	0.00
B	采矿业	-	-
C	制造业	2,116,149.69	0.61
D	电力、热力、燃气及水生产和供应业	13,020.39	0.00
E	建筑业	11,014.44	0.00
F	批发和零售业	104,931.08	0.03
G	交通运输、仓储和邮政业	-	-
H	住宿和餐饮业	-	-
I	信息传输、软件和信息技术服务业	115,042.06	0.03
J	金融业	-	-
K	房地产业	-	-
L	租赁和商务服务业	-	-
M	科学研究和技术服务业	-	-
N	水利、环境和公共设施管理业	42,057.63	0.01
O	居民服务、修理和其他服务业	-	-
P	教育	-	-
Q	卫生和社会工作	-	-
R	文化、体育和娱乐业	-	-
S	综合	-	-
	合计	2,416,958.67	0.70

7.2.3 报告期末按行业分类的港股通投资股票投资组合

注：本基金本报告期末未持有港股通投资股票。

7.3 期末按公允价值占基金资产净值比例大小排序的所有股票投资明细

7.3.1 期末指数投资按公允价值占基金资产净值比例大小排序的所有股票投资明细

金额单位：人民币元

序号	股票代码	股票名称	数量（股）	公允价值	占基金资产净值比例（%）
1	600519	贵州茅台	13,730	28,238,491.00	8.14

2	600036	招商银行	299,666	16,238,900.54	4.68
3	601318	中国平安	247,084	15,882,559.52	4.58
4	000858	五粮液	43,843	13,060,391.27	3.76
5	601012	隆基股份	97,580	8,669,007.20	2.50
6	000333	美的集团	111,296	7,943,195.52	2.29
7	601888	中国中免	23,600	7,082,360.00	2.04
8	600276	恒瑞医药	104,109	7,076,288.73	2.04
9	002415	海康威视	105,684	6,816,618.00	1.96
10	601166	兴业银行	330,005	6,781,602.75	1.95
11	300059	东方财富	194,437	6,375,589.23	1.84
12	603259	药明康德	39,576	6,197,205.84	1.79
13	000651	格力电器	109,742	5,717,558.20	1.65
14	600900	长江电力	258,872	5,343,118.08	1.54
15	600887	伊利股份	144,120	5,307,939.60	1.53
16	000001	平安银行	231,696	5,240,963.52	1.51
17	002475	立讯精密	113,040	5,199,840.00	1.50
18	600030	中信证券	203,731	5,081,051.14	1.46
19	002594	比亚迪	19,815	4,973,565.00	1.43
20	000725	京东方 A	770,955	4,810,759.20	1.39
21	300015	爱尔眼科	62,262	4,419,356.76	1.27
22	600031	三一重工	149,900	4,357,593.00	1.26
23	601398	工商银行	839,300	4,339,181.00	1.25
24	600309	万华化学	37,818	4,115,354.76	1.19
25	603288	海天味业	31,103	4,010,731.85	1.16
26	603501	韦尔股份	12,000	3,864,000.00	1.11
27	000568	泸州老窖	16,200	3,822,228.00	1.10
28	600809	山西汾酒	8,000	3,584,000.00	1.03
29	000002	万科 A	150,308	3,578,833.48	1.03
30	002714	牧原股份	57,140	3,475,254.80	1.00
31	300122	智飞生物	18,100	3,379,813.00	0.97
32	601899	紫金矿业	343,511	3,328,621.59	0.96
33	002142	宁波银行	79,000	3,078,630.00	0.89
34	601328	交通银行	615,085	3,013,916.50	0.87
35	600436	片仔癀	6,600	2,958,780.00	0.85
36	002304	洋河股份	13,567	2,811,082.40	0.81
37	002352	顺丰控股	39,190	2,653,163.00	0.76
38	600000	浦发银行	264,806	2,648,060.00	0.76
39	600438	通威股份	60,300	2,609,181.00	0.75
40	600050	中国联通	593,775	2,565,108.00	0.74

41	600837	海通证券	216,396	2,488,554.00	0.72
42	600585	海螺水泥	60,444	2,481,226.20	0.72
43	000661	长春高新	6,400	2,476,800.00	0.71
44	600690	海尔智家	95,085	2,463,652.35	0.71
45	601668	中国建筑	521,319	2,424,133.35	0.70
46	601601	中国太保	83,313	2,413,577.61	0.70
47	601816	京沪高铁	456,000	2,412,240.00	0.70
48	600016	民生银行	541,310	2,387,177.10	0.69
49	000063	中兴通讯	70,875	2,355,176.25	0.68
50	601688	华泰证券	147,283	2,327,071.40	0.67
51	002027	分众传媒	232,040	2,183,496.40	0.63
52	600745	闻泰科技	22,400	2,170,560.00	0.63
53	600048	保利地产	178,221	2,145,780.84	0.62
54	600104	上汽集团	88,226	1,938,325.22	0.56
55	601229	上海银行	227,704	1,867,172.80	0.54
56	601766	中国中车	306,663	1,864,511.04	0.54
57	601211	国泰君安	104,400	1,789,416.00	0.52
58	600019	宝钢股份	226,686	1,731,881.04	0.50
59	600999	招商证券	90,509	1,721,481.18	0.50
60	601088	中国神华	84,712	1,653,578.24	0.48
61	601169	北京银行	339,393	1,652,843.91	0.48
62	601988	中国银行	534,590	1,646,537.20	0.47
63	688111	金山办公	4,114	1,624,207.20	0.47
64	300498	温氏股份	111,640	1,604,266.80	0.46
65	601818	光大银行	404,562	1,529,244.36	0.44
66	600406	国电南瑞	64,800	1,505,952.00	0.43
67	600028	中国石化	339,253	1,479,143.08	0.43
68	601658	邮储银行	291,808	1,464,876.16	0.42
69	601628	中国人寿	42,742	1,448,526.38	0.42
70	600346	恒力石化	53,800	1,411,712.00	0.41
71	000538	云南白药	11,384	1,317,356.48	0.38
72	601857	中国石油	247,269	1,308,053.01	0.38
73	601390	中国中铁	244,341	1,280,346.84	0.37
74	600588	用友网络	36,000	1,197,360.00	0.35
75	601633	长城汽车	27,200	1,185,648.00	0.34
76	600009	上海机场	24,300	1,169,559.00	0.34
77	002493	荣盛石化	67,400	1,163,998.00	0.34
78	002607	中公教育	53,400	1,115,526.00	0.32
79	601006	大秦铁路	151,507	996,916.06	0.29

80	300433	蓝思科技	33,300	979,353.00	0.28
81	000895	双汇发展	30,609	973,366.20	0.28
82	600015	华夏银行	156,703	969,991.57	0.28
83	000166	申万宏源	207,198	969,686.64	0.28
84	601989	中国重工	231,579	954,105.48	0.28
85	601336	新华保险	18,805	863,337.55	0.25
86	001979	招商蛇口	73,312	802,766.40	0.23
87	601138	工业富联	64,600	801,686.00	0.23
88	000876	新希望	54,000	792,180.00	0.23
89	601186	中国铁建	106,090	788,248.70	0.23
90	601066	中信建投	24,300	763,749.00	0.22
91	003816	中国广核	285,600	762,552.00	0.22
92	002736	国信证券	68,600	737,450.00	0.21
93	601360	三六零	52,600	642,246.00	0.19
94	002938	鹏鼎控股	16,400	588,432.00	0.17
95	600018	上港集团	92,502	441,234.54	0.13
96	601998	中信银行	82,914	422,861.40	0.12
97	601995	中金公司	5,800	356,700.00	0.10
98	601319	中国人保	57,200	339,196.00	0.10
99	600918	中泰证券	16,700	180,694.00	0.05

7.3.2 期末积极投资按公允价值占基金资产净值比例大小排序的所有股票投资明细

金额单位：人民币元

序号	股票代码	股票名称	数量（股）	公允价值	占基金资产净值比例（%）
1	688425	铁建重工	42,015	242,426.55	0.07
2	688613	奥精医疗	2,617	216,556.75	0.06
3	688677	海泰新光	1,768	182,280.80	0.05
4	301006	迈拓股份	5,051	143,145.34	0.04
5	688216	气派科技	2,000	125,840.00	0.04
6	688329	艾隆科技	1,846	92,373.84	0.03
7	688499	利元亨	2,149	83,488.65	0.02
8	688217	睿昂基因	1,040	81,130.40	0.02
9	688468	科美诊断	3,919	76,420.50	0.02
10	300919	中伟股份	424	69,112.00	0.02
11	301018	申菱环境	7,811	64,753.19	0.02
12	688191	智洋创新	3,203	64,380.30	0.02
13	300957	贝泰妮	252	63,612.36	0.02
14	688239	航宇科技	4,926	56,550.48	0.02

15	688087	英科再生	2,469	54,219.24	0.02
16	301017	漱玉平民	5,550	49,173.00	0.01
17	300979	华利集团	444	46,766.52	0.01
18	300973	立高食品	312	45,268.08	0.01
19	301020	密封科技	4,210	44,794.40	0.01
20	300894	火星人	628	42,704.00	0.01
21	301021	英诺激光	2,899	27,424.54	0.01
22	301015	百洋医药	462	25,322.22	0.01
23	301009	可靠股份	801	25,007.22	0.01
24	300953	震裕科技	240	23,973.60	0.01
25	300968	格林精密	1,162	17,406.76	0.01
26	688226	威腾电气	2,693	17,289.06	0.00
27	301013	利和兴	471	16,640.43	0.00
28	300614	百川畅银	329	16,321.69	0.00
29	300925	法本信息	600	15,774.00	0.00
30	300932	三友联众	492	15,596.40	0.00
31	301002	崧盛股份	201	15,340.32	0.00
32	001208	华菱线缆	1,754	13,558.42	0.00
33	300940	南极光	307	13,308.45	0.00
34	300937	药易购	244	13,093.04	0.00
35	300962	中金辐照	576	12,741.12	0.00
36	603171	税友股份	637	12,230.40	0.00
37	300996	普联软件	241	12,194.60	0.00
38	300933	中辰股份	1,112	11,609.28	0.00
39	301016	雷尔伟	275	11,294.25	0.00
40	605287	德才股份	349	11,014.44	0.00
41	300955	嘉亨家化	232	10,683.60	0.00
42	300987	川网传媒	301	10,462.76	0.00
43	300978	东箭科技	593	9,944.61	0.00
44	300986	志特新材	264	9,828.72	0.00
45	300956	英力股份	371	9,571.80	0.00
46	300993	玉马遮阳	410	9,524.30	0.00
47	300952	恒辉安防	340	9,203.80	0.00
48	301004	嘉益股份	312	9,026.16	0.00
49	300945	曼卡龙	474	8,944.38	0.00
50	300948	冠中生态	324	8,874.36	0.00
51	300961	深水海纳	394	8,695.58	0.00
52	300991	创益通	254	8,671.56	0.00
53	300950	德固特	219	8,567.28	0.00

54	300975	商络电子	492	8,398.44	0.00
55	605162	新中港	1,377	8,358.39	0.00
56	300958	建工修复	300	8,166.00	0.00
57	300985	致远新能	295	8,050.55	0.00
58	300926	博俊科技	359	7,955.44	0.00
59	300930	屹通新材	322	7,879.34	0.00
60	300963	中洲特材	283	7,847.59	0.00
61	300967	晓鸣股份	507	7,777.38	0.00
62	301011	华立科技	175	7,703.50	0.00
63	300972	万辰生物	430	6,966.00	0.00
64	300927	江天化学	217	6,527.36	0.00
65	300943	春晖智控	255	5,865.00	0.00
66	300995	奇德新材	191	5,502.71	0.00
67	301012	扬电科技	170	5,460.40	0.00
68	300960	通业科技	234	5,396.04	0.00
69	300992	泰福泵业	200	5,378.00	0.00
70	301010	晶雪节能	218	4,928.98	0.00
71	605011	杭州热电	525	4,662.00	0.00

7.4 报告期内股票投资组合的重大变动

7.4.1 累计买入金额超出期初基金资产净值 2%或前 20 名的股票明细

金额单位：人民币元

序号	股票代码	股票名称	本期累计买入金额	占期初基金资产净值比例 (%)
1	601012	隆基股份	4,322,528.00	1.05
2	600519	贵州茅台	3,076,169.00	0.75
3	600436	片仔癀	2,654,887.00	0.65
4	601816	京沪高铁	2,155,228.00	0.53
5	600438	通威股份	2,151,816.00	0.52
6	603501	韦尔股份	2,050,220.60	0.50
7	300122	智飞生物	1,907,249.00	0.47
8	000858	五粮液	1,782,466.00	0.43
9	600809	山西汾酒	1,760,754.00	0.43
10	000661	长春高新	1,744,011.00	0.43
11	688111	金山办公	1,722,467.04	0.42
12	600745	闻泰科技	1,699,143.00	0.41
13	600050	中国联通	1,567,871.00	0.38
14	000333	美的集团	1,292,479.00	0.32

15	601633	长城汽车	1,196,798.00	0.29
16	002493	荣盛石化	1,157,188.02	0.28
17	601658	邮储银行	1,133,747.00	0.28
18	000651	格力电器	943,213.00	0.23
19	300433	蓝思科技	925,116.00	0.23
20	002607	中公教育	855,189.00	0.21

7.4.2 累计卖出金额超出期初基金资产净值 2%或前 20 名的股票明细

金额单位：人民币元

序号	股票代码	股票名称	本期累计卖出金额	占期初基金资产净值比例 (%)
1	600519	贵州茅台	7,482,868.00	1.82
2	000858	五粮液	6,195,139.97	1.51
3	601318	中国平安	6,138,198.30	1.50
4	000333	美的集团	4,695,252.33	1.14
5	000651	格力电器	3,129,196.00	0.76
6	600276	恒瑞医药	2,781,246.20	0.68
7	002594	比亚迪	2,523,731.50	0.62
8	000568	泸州老窖	2,163,504.00	0.53
9	601888	中国中免	2,066,164.00	0.50
10	000002	万科 A	2,052,090.00	0.50
11	601166	兴业银行	2,037,102.00	0.50
12	600031	三一重工	1,933,386.00	0.47
13	600887	伊利股份	1,856,036.00	0.45
14	002304	洋河股份	1,696,734.00	0.41
15	000001	平安银行	1,643,543.27	0.40
16	600030	中信证券	1,564,811.00	0.38
17	300059	东方财富	1,559,807.00	0.38
18	601225	陕西煤业	1,520,532.55	0.37
19	600036	招商银行	1,519,459.00	0.37
20	000776	广发证券	1,460,750.00	0.36

7.4.3 买入股票的成本总额及卖出股票的收入总额

单位：人民币元

买入股票成本（成交）总额	53,688,661.65
卖出股票收入（成交）总额	120,791,018.08

注：本项中 7.4.1、7.4.2 和 7.4.3 表中的“买入金额”（或“买入股票成本”）、“卖出金额”（或“卖出股票收入”）均按买卖成交金额（成交单价乘以成交数量）填列，不考虑相关交易费用。

7.5 期末按债券品种分类的债券投资组合

金额单位：人民币元

序号	债券品种	公允价值	占基金资产净值比例（%）
1	国家债券	-	-
2	央行票据	-	-
3	金融债券	-	-
	其中：政策性金融债	-	-
4	企业债券	-	-
5	企业短期融资券	-	-
6	中期票据	-	-
7	可转债（可交换债）	20,124.00	0.01
8	同业存单	-	-
9	其他	-	-
10	合计	20,124.00	0.01

7.6 期末按公允价值占基金资产净值比例大小排序的前五名债券投资明细

金额单位：人民币元

序号	债券代码	债券名称	数量（张）	公允价值	占基金资产净值比例（%）
1	113616	韦尔转债	130	20,124.00	0.01

注：本基金本报告期末仅持有上述一只债券。

7.7 期末按公允价值占基金资产净值比例大小排序的所有资产支持证券投资明细

注：本基金本报告期末未持有资产支持证券。

7.8 报告期末按公允价值占基金资产净值比例大小排序的前五名贵金属投资明细

注：本基金本报告期末未持有贵金属。

7.9 期末按公允价值占基金资产净值比例大小排序的前五名权证投资明细

注：本基金本报告期末未持有权证。

7.10 报告期末本基金投资的股指期货交易情况说明

7.10.1 报告期末本基金投资的股指期货持仓和损益明细

注：本基金本报告期末无股指期货投资。

7.10.2 本基金投资股指期货的投资政策

本基金本报告期内未投资股指期货。

7.11 报告期末本基金投资的国债期货交易情况说明

7.11.1 本期国债期货投资政策

本基金本报告期内未投资国债期货。

7.11.2 报告期末本基金投资的国债期货持仓和损益明细

注：本基金本报告期末无国债期货投资。

7.11.3 本期国债期货投资评价

本基金本报告期内未投资国债期货。

7.12 投资组合报告附注

7.12.1 本基金投资的前十名证券的发行主体本期受到调查以及处罚的情况的说明

本报告期内本基金投资的前十名证券的发行主体无被监管部门立案调查记录，无在报告编制日前一年内受到公开谴责、处罚。

7.12.2 基金投资的前十名股票超出基金合同规定的备选股票库情况的说明

基金投资的前十名股票，均为基金合同规定备选股票库之内的股票。

7.12.3 期末其他各项资产构成

单位：人民币元

序号	名称	金额
1	存出保证金	329,815.68
2	应收证券清算款	587,153.63
3	应收股利	-
4	应收利息	8,112.55
5	应收申购款	124,476.40
6	其他应收款	-
7	待摊费用	-
8	其他	-
9	合计	1,049,558.26

7.12.4 期末持有的处于转股期的可转换债券明细

注：本基金本报告期末未持有处于转股期的可转换债券（可交换债券）。

7.12.5 期末前十名股票中存在流通受限情况的说明

7.12.5.1 期末指数投资前十名股票中存在流通受限情况的说明

注：本基金本报告期末指数投资前十名股票中不存在流通受限情况。

7.12.5.2 期末积极投资前五名股票中存在流通受限情况的说明

金额单位：人民币元

序号	股票代码	股票名称	流通受限部分的公允价值	占基金资产净值比例 (%)	流通受限情况说明
1	688425	铁建重工	242,426.55	0.07	限售期锁定
2	688613	奥精医疗	216,556.75	0.06	限售期锁定
3	688677	海泰新光	182,280.80	0.05	限售期锁定
4	301006	迈拓股份	143,145.34	0.04	限售期锁定
5	688216	气派科技	125,840.00	0.04	限售期锁定

7.12.6 投资组合报告附注的其他文字描述部分

由于四舍五入的原因，分项之和与合计项之间可能存在尾差。

§ 8 基金份额持有人信息

8.1 期末基金份额持有人户数及持有人结构

份额单位：份

持有人户数 (户)	户均持有的 基金份额	持有人结构			
		机构投资者		个人投资者	
		持有份额	占总份 额比例	持有份额	占总份 额比例
17,895	12,935.67	5,134,421.65	2.22%	226,349,381.92	97.78%

8.2 期末基金管理人的从业人员持有本基金的情况

项目	持有份额总数（份）	占基金总份额比例
基金管理人所有从业人员持有本基金	94,669.40	0.0409%

8.3 期末基金管理人的从业人员持有本开放式基金份额总量区间的情况

项目	持有基金份额总量的数量区间（万份）
本公司高级管理人员、基金投资和研究部门负责人持有本开放式基金	0
本基金基金经理持有本开放式基金	0

§ 9 开放式基金份额变动

单位：份

基金合同生效日（2006 年 11 月 22 日）基金份额总额	4,031,424,938.24
本报告期期初基金份额总额	212,529,236.77
本报告期基金总申购份额	50,888,704.12
减:本报告期基金总赎回份额	31,934,137.32
本报告期基金拆分变动份额（份额减少以“-”填列）	-
本报告期期末基金份额总额	231,483,803.57

§ 10 重大事件揭示

10.1 基金份额持有人大会决议

本报告期内本基金未召开基金份额持有人大会。

10.2 基金管理人、基金托管人的专门基金托管部门的重大人事变动

10.2.1 本基金管理人的高级管理人员重大人事变动情况

我公司第七届董事会任期已满，根据《公司法》和《公司章程》的有关规定，2021 年 6 月 6 日，我公司召开了 2021 年第一次临时股东大会会议。会议选举俞仕新、高民和、毕功兵、杜愚为新任董事，蔡咏、陈翔、李伟强、朱慈蕴不再担任董事。公司已按规定向相关监管机构报备。

根据公司第八届董事会第二次会议决议，聘任周兵同志担任公司总经理，林培富同志不再担任公司总经理。公司已按规定向相关监管机构报备。

原董事会秘书孙杰同志退休，根据公司第八届董事会第二次会议决议，聘任刁俊东同志担任财务负责人兼董事会秘书。

10.2.2 基金经理变动情况

本报告期本基金基金经理未曾变动。

10.2.3 本基金托管人的专门基金托管部门重大人事变动情况

2021 年 5 月，中国农业银行总行决定谭敦宇任托管业务部总裁。

10.3 涉及基金管理人、基金财产、基金托管业务的诉讼

本报告期内无涉及本基金管理人、基金财产、基金托管业务的诉讼事项。

10.4 基金投资策略的改变

本报告期基金投资策略没有改变。

10.5 为基金进行审计的会计师事务所情况

本基金聘任的会计师事务所为普华永道中天会计师事务所（特殊普通合伙），本报告期内本基金未更换会计师事务所。

10.6 管理人、托管人及其高级管理人员受稽查或处罚等情况

基金管理人、托管人及其高级管理人员未受监管部门稽查或处罚。

10.7 基金租用证券公司交易单元的有关情况

10.7.1 基金租用证券公司交易单元进行股票投资及佣金支付情况

金额单位：人民币元

券商名称	交易单元数量	股票交易		应支付该券商的佣金		备注
		成交金额	占当期股票成交总额的比例	佣金	占当期佣金总量的比例	
国元证券	2	138,899,683.38	83.30%	129,358.08	83.30%	-

中银国际	1	27,844,078.20	16.70%	25,931.38	16.70%	-
国联证券	1	-	-	-	-	-
中信证券	1	-	-	-	-	-

10.7.2 基金租用证券公司交易单元进行其他证券投资的情况

金额单位：人民币元

券商名称	债券交易		债券回购交易		权证交易	
	成交金额	占当期债券成交总额的比例	成交金额	占当期债券回购成交总额的比例	成交金额	占当期权证成交总额的比例
国元证券	429,286.00	100.00%	-	-	-	-
中银国际	-	-	-	-	-	-
国联证券	-	-	-	-	-	-
中信证券	-	-	-	-	-	-

注：1、本公司选择证券经营机构的标准

(1) 研究实力较强，有固定的研究机构和专门研究人员，能及时为本公司提供高质量的咨询服务，包括宏观经济报告、行业报告、市场走向分析、个股分析报告等，并能根据基金投资的特定要求，提供专门研究报告。

(2) 资力雄厚，信誉良好。

(3) 财务状况良好，各项财务指标显示公司经营状况稳定。

(4) 经营行为规范，最近两年未因重大违规行为而受到中国证监会和中国人民银行处罚。

(5) 内部管理规范、严格，具备健全的内控制度，并能满足基金运作高度保密的要求。

(6) 具备基金运作所需的高效、安全的通讯条件，交易设施符合代理本公司基金进行证券交易的需要，并能为本公司基金提供全面的信息服务。

2、本公司租用券商交易单元的程序

(1) 研究机构提出服务意向，并提供相关研究报告；

(2) 研究机构的研究报告需要有一定的试用期。试用期视服务情况和研究服务评价结果而定；

(3) 研究发展部、投资管理等部门试用研究机构的研究报告后，按照研究服务评价规定，对研究机构进行综合评价；

(4) 试用期满后，评价结果符合条件，双方认为有必要继续合作，经公司领导审批后，我司与研究机构签定《研究服务协议》、《券商交易单元租用协议》，并办理基金专用交易单元租用手续。评价结果如不符合条件则终止试用；

(5) 本公司每两个月对签约机构的服务进行一次综合评价。经过评价，若本公司认为签约机构的

服务不能满足要求，或签约机构违规受到国家有关部门的处罚，本公司有权终止签署的协议，并撤销租用的交易单元；

(6) 交易单元租用协议期限为一年，到期后若双方没有异议可自动延期一年。

3、报告期内租用证券公司交易单元的变更情况：

(1) 本基金报告期内新增租用交易单元情况：无。

(2) 本基金报告期内停止租用交易单元情况：无。

10.8 其他重大事件

序号	公告事项	法定披露方式	法定披露日期
1	长盛中证 100 指数证券投资基金招募说明书（更新）	本公司网站、中国证监会基金信息披露网站	2021 年 6 月 30 日
2	长盛中证 100 指数证券投资基金基金产品资料概要（更新）	本公司网站、中国证监会基金信息披露网站	2021 年 6 月 30 日
3	长盛基金管理有限公司关于增加华西证券为旗下部分开放式基金代销机构及开通基金定投和转换业务的公告	中国证券报、本公司网站、中国证监会基金信息披露网站	2021 年 6 月 29 日
4	长盛基金管理有限公司高级管理人员总经理变更的公告	中国证券报、本公司网站、中国证监会基金信息披露网站	2021 年 6 月 18 日
5	长盛基金管理有限公司关于旗下基金增加销售机构并开通定投和转换业务及参加费率优惠活动的公告	中国证券报、本公司网站、中国证监会基金信息披露网站	2021 年 6 月 10 日
6	长盛基金管理有限公司旗下全部基金 2021 年 1 季度报告提示性公告	中国证券报、本公司网站、中国证监会基金信息披露网站	2021 年 4 月 22 日
7	长盛中证 100 指数证券投资基金 2021 年第 1 季度报告	本公司网站、中国证监会基金信息披露网站	2021 年 4 月 22 日
8	长盛基金管理有限公司关于旗下基金增加销售机构并开通定投和转换业务及参加费率优惠活动的公告	中国证券报、本公司网站、中国证监会基金信息披露网站	2021 年 4 月 6 日
9	长盛基金管理有限公司旗下全部基金 2020 年年度报告提示性公告	中国证券报、本公司网站、中国证监会基金信息披露网站	2021 年 3 月 31 日
10	长盛中证 100 指数证券投资基金	本公司网站、中国证	2021 年 3 月 31 日

	2020 年年度报告	监会基金信息披露网站	
11	长盛中证 100 指数证券投资基金基金合同	本公司网站、中国证监会基金信息披露网站	2021 年 3 月 30 日
12	长盛中证 100 指数证券投资基金托管协议	本公司网站、中国证监会基金信息披露网站	2021 年 3 月 30 日
13	长盛中证 100 指数证券投资基金招募说明书（更新）	本公司网站、中国证监会基金信息披露网站	2021 年 3 月 30 日
14	长盛中证 100 指数证券投资基金基金产品资料概要（更新）	本公司网站、中国证监会基金信息披露网站	2021 年 3 月 30 日
15	关于旗下指数基金根据《侧袋机制指引》及《指数基金指引》修改基金合同部分条款的公告	中国证券报、本公司网站、中国证监会基金信息披露网站	2021 年 3 月 30 日
16	长盛基金管理有限公司关于旗下基金增加销售机构并开通定投和转换业务及参加费率优惠活动的公告	中国证券报、本公司网站、中国证监会基金信息披露网站	2021 年 3 月 18 日
17	长盛中证 100 指数证券投资基金 2020 年第 4 季度报告	本公司网站、中国证监会基金信息披露网站	2021 年 1 月 22 日
18	长盛中证 100 指数证券投资基金恢复大额申购、转换转入、定期定额投资业务的公告	中国证券报、本公司网站、中国证监会基金信息披露网站	2021 年 1 月 18 日
19	长盛中证 100 指数证券投资基金收益分配公告	中国证券报、本公司网站、中国证监会基金信息披露网站	2021 年 1 月 13 日
20	长盛中证 100 指数证券投资基金暂停大额申购、转换转入、定期定额投资业务的公告	中国证券报、本公司网站、中国证监会基金信息披露网站	2021 年 1 月 7 日

§ 11 影响投资者决策的其他重要信息

11.1 报告期内单一投资者持有基金份额比例达到或超过 20%的情况

注：本基金本报告期内无单一投资者持有基金份额比例达到或超过 20%的情况。

11.2 影响投资者决策的其他重要信息

本基金本报告期内无影响投资者决策的其他重要信息。

§ 12 备查文件目录

12.1 备查文件目录

- (一) 关于中国证券监督管理委员会同意设立长盛中证 100 指数证券投资基金的批复；
- (二) 《长盛中证 100 指数证券投资基金基金合同》；
- (三) 《长盛中证 100 指数证券投资基金托管协议》；
- (四) 《长盛中证 100 指数证券投资基金招募说明书》；
- (五) 法律意见书；
- (六) 基金管理人业务资格批件、营业执照；
- (七) 基金托管人业务资格批件、营业执照。

12.2 存放地点

备查文件存放于基金管理人和/或基金托管人的办公地址。

12.3 查阅方式

投资者可到基金管理人和/或基金托管人的办公地址和/或基金管理人网站免费查阅备查文件。在支付工本费后，投资者可在合理时间内取得备查文件的复制件或复印件。

投资者对本报告书如有疑问，可咨询本基金管理人长盛基金管理有限公司。

客户服务中心电话：400-888-2666、010-86497888。

网址：<http://www.csfunds.com.cn>。

长盛基金管理有限公司

2021 年 8 月 28 日