

# 鹏华弘惠灵活配置混合型证券投资基金 2021 年中期报告

2021 年 6 月 30 日

基金管理人：鹏华基金管理有限公司

基金托管人：平安银行股份有限公司

送出日期：2021 年 8 月 30 日

## § 1 重要提示及目录

### 1.1 重要提示

基金管理人的董事会、董事保证本报告所载资料不存在虚假记载、误导性陈述或重大遗漏，并对其内容的真实性、准确性和完整性承担个别及连带的法律责任。本中期报告已经三分之二以上独立董事签字同意，并由董事长签发。

基金托管人平安银行股份有限公司根据本基金合同规定，于 2021 年 08 月 27 日复核了本报告中的财务指标、净值表现、利润分配情况、财务会计报告、投资组合报告等内容，保证复核内容不存在虚假记载、误导性陈述或者重大遗漏。

基金管理人承诺以诚实信用、勤勉尽责的原则管理和运用基金资产，但不保证基金一定盈利。

基金的过往业绩并不代表其未来表现。投资有风险，投资者在作出投资决策前应仔细阅读本基金的招募说明书及其更新。

本报告中财务资料未经审计。

本报告期自 2021 年 01 月 01 日起至 2021 年 06 月 30 日止。

## 1.2 目录

<b>§ 1 重要提示及目录</b>	<b>2</b>
1.1 重要提示	2
1.2 目录	3
<b>§ 2 基金简介</b>	<b>5</b>
2.1 基金基本情况	5
2.2 基金产品说明	5
2.3 基金管理人和基金托管人	7
2.4 信息披露方式	7
2.5 其他相关资料	7
<b>§ 3 主要财务指标和基金净值表现</b>	<b>7</b>
3.1 主要会计数据和财务指标	7
3.2 基金净值表现	8
3.3 其他指标	10
<b>§ 4 管理人报告</b>	<b>11</b>
4.1 基金管理人及基金经理情况	11
4.2 管理人对报告期内本基金运作合规守信情况的说明	12
4.3 管理人对报告期内公平交易情况的专项说明	13
4.4 管理人对报告期内基金的投资策略和业绩表现的说明	13
4.5 管理人对宏观经济、证券市场及行业走势的简要展望	13
4.6 管理人对报告期内基金估值程序等事项的说明	14
4.7 管理人对报告期内基金利润分配情况的说明	15
4.8 报告期内管理人对本基金持有人数或基金资产净值预警情形的说明	15
<b>§ 5 托管人报告</b>	<b>15</b>
5.1 报告期内本基金托管人合规守信情况声明	15
5.2 托管人对报告期内本基金投资运作合规守信、净值计算、利润分配等情况的说明	15
5.3 托管人对本中期报告中财务信息等内容真实、准确和完整发表意见	15
<b>§ 6 半年度财务会计报告（未经审计）</b>	<b>15</b>
6.1 资产负债表	15
6.2 利润表	17
6.3 所有者权益（基金净值）变动表	18
6.4 报表附注	19
<b>§ 7 投资组合报告</b>	<b>46</b>
7.1 期末基金资产组合情况	46
7.2 报告期末按行业分类的股票投资组合	47
7.3 期末按公允价值占基金资产净值比例大小排序的所有股票投资明细	48
7.4 报告期内股票投资组合的重大变动	52
7.5 期末按债券品种分类的债券投资组合	53

7.6 期末按公允价值占基金资产净值比例大小排序的前五名债券投资明细 .....	54
7.7 期末按公允价值占基金资产净值比例大小排序的所有资产支持证券投资明细 .....	54
7.8 报告期末按公允价值占基金资产净值比例大小排序的前五名贵金属投资明细 .....	54
7.9 期末按公允价值占基金资产净值比例大小排序的前五名权证投资明细 .....	54
7.10 报告期末本基金投资的股指期货交易情况说明 .....	54
7.11 报告期末本基金投资的国债期货交易情况说明 .....	54
7.12 投资组合报告附注 .....	54
<b>§ 8 基金份额持有人信息.....</b>	<b>56</b>
8.1 期末基金份额持有人户数及持有人结构 .....	56
8.2 期末基金管理人的从业人员持有本基金的情况 .....	56
8.3 期末基金管理人的从业人员持有本开放式基金份额总量区间情况 .....	57
<b>§ 9 开放式基金份额变动.....</b>	<b>57</b>
<b>§ 10 重大事件揭示 .....</b>	<b>57</b>
10.1 基金份额持有人大会决议 .....	57
10.2 基金管理人、基金托管人的专门基金托管部门的重大人事变动 .....	58
10.3 涉及基金管理人、基金财产、基金托管业务的诉讼 .....	58
10.4 基金投资策略的改变 .....	58
10.5 为基金进行审计的会计师事务所情况 .....	58
10.6 管理人、托管人及其高级管理人员受稽查或处罚等情况 .....	58
10.7 基金租用证券公司交易单元的有关情况 .....	58
10.8 其他重大事件 .....	59
<b>§ 11 影响投资者决策的其他重要信息 .....</b>	<b>62</b>
11.1 报告期内单一投资者持有基金份额比例达到或超过 20%的情况 .....	62
11.2 影响投资者决策的其他重要信息 .....	62
<b>§ 12 备查文件目录 .....</b>	<b>62</b>
12.1 备查文件目录 .....	62
12.2 存放地点 .....	62
12.3 查阅方式 .....	62

## § 2 基金简介

### 2.1 基金基本情况

基金名称	鹏华弘惠灵活配置混合型证券投资基金	
基金简称	鹏华弘惠混合	
基金主代码	003343	
基金运作方式	契约型开放式	
基金合同生效日	2016 年 9 月 27 日	
基金管理人	鹏华基金管理有限公司	
基金托管人	平安银行股份有限公司	
报告期末基金份额总额	807,892,019.11 份	
基金合同存续期	不定期	
下属分级基金的基金简称	鹏华弘惠混合 A	鹏华弘惠混合 C
下属分级基金的交易代码	003343	003344
报告期末下属分级基金的份额总额	306,030,231.69 份	501,861,787.42 份

注：无。

### 2.2 基金产品说明

投资目标	本基金在科学严谨的资产配置框架下，严选安全边际较高的股票、债券等投资标的，力争基金资产的保值增值。
投资策略	<p>1、资产配置策略 本基金将通过跟踪考量通常的宏观经济变量（包括 GDP 增长率、CPI 走势、M2 的绝对水平和增长率、利率水平与走势等）以及各项国家政策（包括财政、税收、货币、汇率政策等），并结合美林时钟等科学严谨的资产配置模型，动态评估不同资产大类在不同时期的投资价值及其风险收益特征，追求股票、债券和货币等大类资产的灵活配置和稳健收益。</p> <p>2、股票投资策略 本基金通过自上而下及自下而上相结合的方法挖掘优质的上市公司，严选其中安全边际较高的个股构建投资组合：自上而下地分析行业的增长前景、行业结构、商业模式、竞争要素等分析把握其投资机会；自下而上地评判企业的产品、核心竞争力、管理层、治理结构等；并结合企业基本面和估值水平进行综合的研判，严选安全边际较高的个股，力争实现组合的保值增值。</p> <p>（1）自上而下的行业遴选 本基金将自上而下地进行行业遴选，重点关注行业增长前景、行业利润前景和行业成功要素。对行业增长前景，主要分析行业的外部发展环境、行业的生命周期以及行业波动与经济周期的关系等；对行业利润前景，主要分析行业结构，特别是业内竞争的方式、业内竞争的激烈程度、以及业内厂商的谈判能力等。基于对行业结构的分析形成对业内竞争的关键成功要素的判断，为预测企业经营环境的变化建立起扎实的基础。</p> <p>（2）自下而上的个股选择 本基金主要从两方面进行自下而上的个股选择：一方面是竞争力分析，通过对</p>

公司竞争策略和核心竞争力的分析，选择具有可持续竞争优势的上市公司或未来具有广阔成长空间的公司。就公司竞争策略，基于行业分析的结果判断策略的有效性、策略的实施支持和策略的执行成果；就核心竞争力，分析公司的现有核心竞争力，并判断公司能否利用现有的资源、能力和定位取得可持续竞争优势。另一方面是管理层分析，在国内监管体系落后、公司治理结构不完善的基础上，上市公司的命运对管理团队的依赖度大大增加。本基金将着重考察公司的管理层以及管理制度。

(3) 综合研判 本基金在自上而下和自下而上的基础上，结合估值分析，严选安全边际较高的个股，力争实现组合的保值增值。通过对估值方法的选择和估值倍数的比较，选择股价相对低估的股票。就估值方法而言，基于行业的特点确定对股价最有影响力的关键估值方法（包括 PE、PEG、PB、PS、EV/EBITDA 等）；就估值倍数而言，通过业内比较、历史比较和成长性分析，确定具有上升基础的股价水平。

(4) 存托凭证投资策略 本基金将根据本基金的投资目标和股票投资策略，基于对基础证券投资价值的深入研究判断，进行存托凭证的投资。

3、债券投资策略 本基金债券投资将采取久期策略、收益率曲线策略、骑乘策略、息差策略、个券选择策略、信用策略、中小企业私募债投资策略等积极投资策略，灵活地调整组合的券种搭配，精选安全边际较高的个券，力争实现组合的保值增值。

(1) 久期策略 久期管理是债券投资的重要考量因素，本基金将采用以“目标久期”为中心、自上而下的组合久期管理策略。

(2) 收益率曲线策略 收益率曲线的形状变化是判断市场整体走向的一个重要依据，本基金将据此调整组合长、中、短期债券的搭配，并进行动态调整。

(3) 骑乘策略 本基金将采用基于收益率曲线分析对债券组合进行适时调整的骑乘策略，以达到增强组合的持有期收益的目的。

(4) 息差策略 本基金将采用息差策略，以达到更好地利用杠杆放大债券投资的收益的目的。

(5) 个券选择策略 本基金将根据单个债券到期收益率相对于市场收益率曲线的偏离程度，结合信用等级、流动性、选择权条款、税赋特点等因素，确定其投资价值，选择定价合理或价值被低估的债券进行投资。

(6) 信用策略 本基金通过主动承担适度的信用风险来获取信用溢价，根据内、外部信用评级结果，结合对类似债券信用利差的分析以及对未来信用利差走势的判断，选择信用利差被高估、未来信用利差可能下降的信用债进行投资。

(7) 中小企业私募债投资策略 中小企业私募债券是在中国境内以非公开方式发行和转让，约定在一定期限还本付息的公司债券。由于其非公开性及条款可协商性，普遍具有较高收益。本基金将深入研究发行人资信及公司运营情况，合理合规合格地进行中小企业私募债券投资。本基金在投资过程中密切监控债券信用等级或发行人信用等级变化情况，尽力规避风险，并获取超额收益。

4、资产支持证券的投资策略 本基金将综合运用战略资产配置和战术资产配置进行资产支持证券的投资组合管理，并根据信用风险、利率风险和流动性风险变化积极调整投资策略，严格遵守法律法规和基金合同的约定，在保证本金安全和基金资产流动性的基础上获得稳定收益。

业绩比较基准	中证综合债指数收益率×50%+沪深 300 指数收益率×50%
风险收益特征	本基金属于混合型基金，其预期的风险和收益高于货币市场基金、债券基金，低于股票型基金，属于证券投资基金中中高风险、中高预期收益的品种。

注：无。

### 2.3 基金管理人和基金托管人

项目		基金管理人	基金托管人
名称		鹏华基金管理有限公司	平安银行股份有限公司
信息披露 负责人	姓名	张戈	李帅帅
	联系电话	0755-82825720	0755-25878287
	电子邮箱	zhangge@phfund.com.cn	LISHUAI SHUAI130@pingan.com.cn
客户服务电话		4006788999	95511-3
传真		0755-82021126	0755-82080387
注册地址		深圳市福田区福华三路 168 号深圳国际商会中心第 43 楼	广东省深圳市罗湖区深南东路 5047 号
办公地址		深圳市福田区福华三路 168 号深圳国际商会中心第 43 楼	深圳市福田区益田路 5023 号平安金融中心 B 座 26 楼
邮政编码		518048	518001
法定代表人		何如	谢永林

### 2.4 信息披露方式

本基金选定的信息披露报纸名称	《上海证券报》
登载基金中期报告正文的管理人互联网网址	<a href="http://www.phfund.com.cn">http://www.phfund.com.cn</a>
基金中期报告备置地点	深圳市福田区福华三路 168 号深圳国际商会中心第 43 层鹏华基金管理有限公司

### 2.5 其他相关资料

项目	名称	办公地址
注册登记机构	鹏华基金管理有限公司	深圳市福田区福华三路 168 号深圳国际商会中心第 43 层

## § 3 主要财务指标和基金净值表现

### 3.1 主要会计数据和财务指标

金额单位：人民币元

3.1.1 期间数据和指标	报告期(2021 年 1 月 1 日-2021 年 6 月 30 日)	
	鹏华弘惠混合 A	鹏华弘惠混合 C
本期已实现收益	15,843,670.49	19,921,115.44
本期利润	21,507,081.09	27,950,684.82

加权平均基金份额本期利润	0.0709	0.0760
本期加权平均净值利润率	5.80%	6.23%
本期基金份额净值增长率	6.03%	6.01%
3.1.2 期末数据和指标	报告期末(2021年6月30日)	
期末可供分配利润	38,560,396.40	62,159,529.16
期末可供分配基金份额利润	0.1260	0.1239
期末基金资产净值	376,117,095.28	615,639,572.86
期末基金份额净值	1.2290	1.2267
3.1.3 累计期末指标	报告期末(2021年6月30日)	
基金份额累计净值增长率	32.91%	32.68%

注：(1) 本期已实现收益指基金本期利息收入、投资收益、其他收入（不含公允价值变动收益）扣除相关费用后的余额，本期利润为本期已实现收益加上本期公允价值变动收益。

(2) 所述基金业绩指标不包括持有人认购或交易基金的各项费用（例如，开放式基金的申购赎回费、基金转换费等），计入费用后实际收益水平要低于所列数字。

(3) 期末可供分配利润，采用期末资产负债表中未分配利润期末余额和未分配利润中已实现部分的期末余额的孰低数。表中的“期末”均指报告期最后一日，即6月30日，无论该日是否为开放日或交易所的交易日。

## 3.2 基金净值表现

### 3.2.1 基金份额净值增长率及其与同期业绩比较基准收益率的比较

鹏华弘惠混合 A

阶段	份额净值增长率①	份额净值增长率标准差②	业绩比较基准收益率③	业绩比较基准收益率标准差④	①—③	②—④



过去一个月	1.66%	0.15%	-0.91%	0.41%	2.57%	-0.26%
过去三个月	4.63%	0.17%	2.42%	0.49%	2.21%	-0.32%
过去六个月	6.03%	0.33%	1.47%	0.66%	4.56%	-0.33%
过去一年	14.33%	0.34%	14.21%	0.66%	0.12%	-0.32%
过去三年	34.41%	0.50%	32.81%	0.68%	1.60%	-0.18%
自基金合同生效起 至今	32.91%	0.51%	41.22%	0.59%	-8.31%	-0.08%

## 鹏华弘惠混合 C

阶段	份额净值增长率①	份额净值增长率标准差②	业绩比较基准收益率③	业绩比较基准收益率标准差④	①-③	②-④
过去一个月	1.66%	0.15%	-0.91%	0.41%	2.57%	-0.26%
过去三个月	4.63%	0.17%	2.42%	0.49%	2.21%	-0.32%
过去六个月	6.01%	0.33%	1.47%	0.66%	4.54%	-0.33%
过去一年	14.31%	0.34%	14.21%	0.66%	0.10%	-0.32%
过去三年	35.37%	0.50%	32.81%	0.68%	2.56%	-0.18%
自基金合同生效起 至今	32.68%	0.51%	41.22%	0.59%	-8.54%	-0.08%

注：业绩比较基准=中证综合债指数收益率×50%+沪深 300 指数收益率×50%

### 3.2.2 自基金合同生效以来基金份额累计净值增长率变动及其与同期业绩比较基准收益率变动的比较

鹏华弘惠混合A累计净值增长率与同期业绩比较基准收益率的历史走势对比图

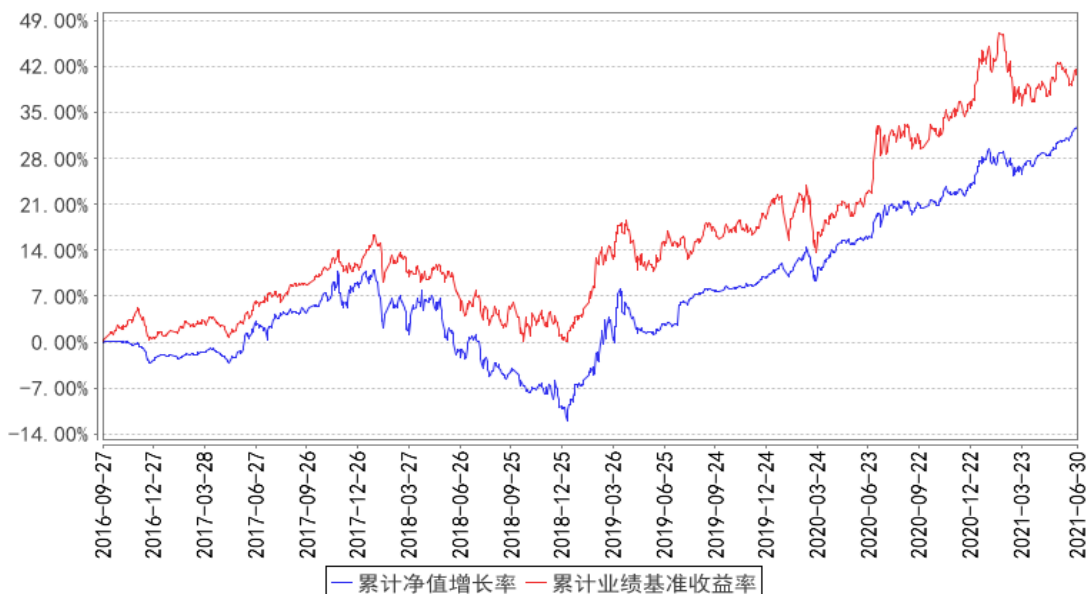

鹏华弘惠混合C累计净值增长率与同期业绩比较基准收益率的历史走势对比图

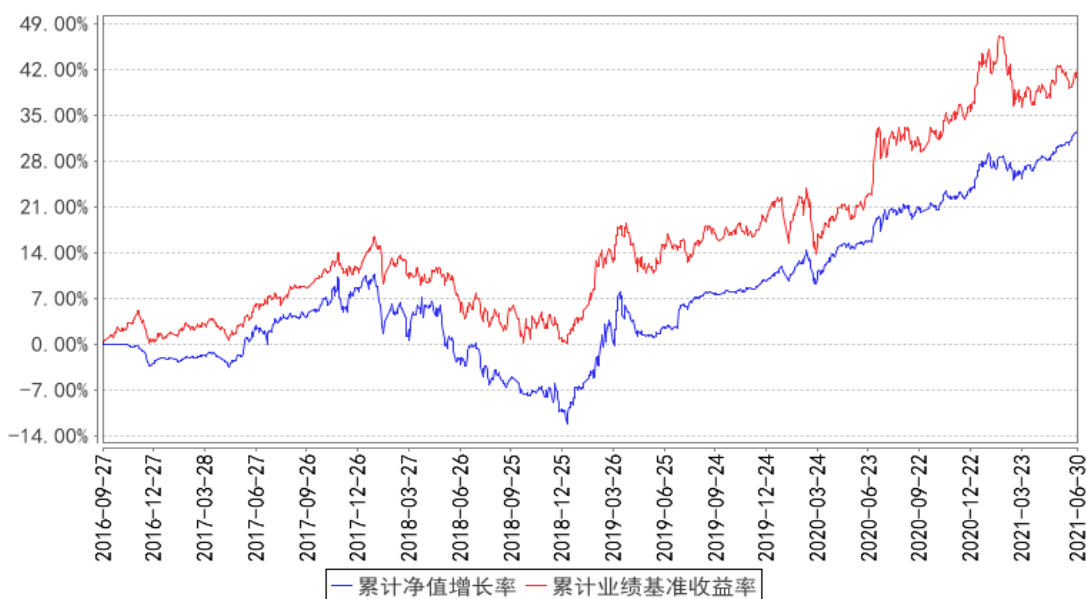

注：1、本基金基金合同于 2016 年 09 月 27 日生效。2、截至建仓期结束，本基金的各项投资比例已达到基金合同中规定的各项比例。

### 3.3 其他指标

注：无。

## § 4 管理人报告

### 4.1 基金管理人及基金经理情况

#### 4.1.1 基金管理人及其管理基金的经验

鹏华基金管理有限公司成立于 1998 年 12 月 22 日，业务范围包括基金募集、基金销售、资产管理及中国证监会许可的其他业务。截至本报告期末，公司股东由国信证券股份有限公司、意大利欧利盛资本资产管理股份公司（Eurizon Capital SGR S.p.A.）、深圳市北融信投资发展有限公司组成，公司性质为中外合资企业，公司注册资本 15,000 万元人民币。截至本报告期末，公司管理资产总规模达到 9,012.31 亿元，管理 237 只公募基金、13 只全国社保投资组合、4 只基本养老保险投资组合。经过 20 余年投资管理基金，在基金投资、风险控制等方面积累了丰富的经验。

#### 4.1.2 基金经理（或基金经理小组）及基金经理助理简介

姓名	职务	任本基金的基金经理（助理）期限		证券从业年限	说明
		任职日期	离任日期		
刘方正	基金经理	2016-09-27	-	11 年	刘方正先生，国籍中国，理学硕士，11 年证券从业经验。2010 年 6 月加盟鹏华基金管理有限公司，从事债券研究工作，历任固定收益部高级研究员、基金经理助理，现任稳定收益投资部总经理助理、基金经理。2015 年 03 月至 2017 年 01 月担任鹏华弘利灵活配置混合型证券投资基金基金经理，2015 年 03 月至 2015 年 08 月担任鹏华行业成长证券投资基金基金经理，2015 年 04 月至 2017 年 01 月担任鹏华弘润灵活配置混合型证券投资基金基金经理，2015 年 05 月至今担任鹏华弘华灵活配置混合型证券投资基金基金经理，2015 年 05 月至 2017 年 01 月担任鹏华弘益灵活配置混合型证券投资基金基金经理，2015 年 05 月至今担任鹏华弘和灵活配置混合型证券投资基金基金经理，2015 年 06 月至 2017 年 01 月担任鹏华弘鑫灵活配置混合型证券投资基金基金经理，2015 年 08 月至今担任鹏华前海万科 REITs 封闭式混合型发起式证券投资基金基金经理，2015 年 08 月至 2017 年 01 月担任鹏华弘泰灵活配置混合型证券投资基金基金经理，2016 年 03 月至 2018 年 05 月担任鹏华弘锐灵活配置混合型证券投资基金基金经理，2016 年 03 月至 2017

					年 05 月担任鹏华弘实灵活配置混合型证券投资基金基金经理, 2016 年 03 月至今担任鹏华弘信灵活配置混合型证券投资基金基金经理, 2016 年 08 月至今担任鹏华弘达灵活配置混合型证券投资基金基金经理, 2016 年 08 月至 2017 年 12 月担任鹏华弘嘉灵活配置混合型证券投资基金基金经理, 2016 年 09 月至今担任鹏华弘惠灵活配置混合型证券投资基金基金经理, 2016 年 11 月至 2018 年 01 月担任鹏华兴裕定期开放灵活配置混合型基金基金经理, 2016 年 11 月至今担任鹏华兴泰定期开放灵活配置混合型证券投资基金基金经理, 2016 年 12 月至今担任鹏华兴悦定期开放灵活配置混合型基金基金经理, 2017 年 09 月至 2018 年 08 月担任鹏华兴益定期开放灵活配置混合型证券投资基金基金经理, 2018 年 05 月至今担任鹏华睿投灵活配置混合型证券投资基金基金经理, 刘方正先生具备基金从业资格。本报告期内本基金基金经理未发生变动。
牛孟艺	基金经理	2020-11-04	-	4 年	牛孟艺先生, 国籍中国, 管理学硕士, 4 年证券从业经验。2017 年 06 月加盟鹏华基金管理有限公司, 从事研究分析工作, 历任绝对收益投资部研究员, 现任稳定收益投资部基金经理, 从事投资管理相关工作。2020 年 11 月至今担任鹏华弘惠灵活配置混合型证券投资基金基金经理, 牛孟艺先生具备基金从业资格。本报告期内本基金基金经理未发生变动。

注: 1. 任职日期和离任日期均指公司作出决定后正式对外公告之日; 担任新成立基金基金经理的, 任职日期为基金合同生效日。

2. 证券从业的含义遵从行业协会关于从业人员资格管理办法的相关规定。

#### 4.1.3 期末兼任私募资产管理计划投资经理的基金经理同时管理的产品情况

注: 无。

#### 4.2 管理人对报告期内本基金运作合规守信情况的说明

报告期内, 本基金管理人严格遵守《证券投资基金法》等法律法规、中国证监会的有关规定以及基金合同的约定, 本着诚实守信、勤勉尽责的原则管理和运作基金资产, 在严格控制风险的基础上, 为基金份额持有人谋求最大利益。本报告期内, 本基金运作合规, 不存在违反基金合同和损害基金份额持有人利益的行为。

### 4.3 管理人对报告期内公平交易情况的专项说明

#### 4.3.1 公平交易制度的执行情况

报告期内，本基金管理人严格执行公平交易制度，确保不同投资组合在研究、交易、分配各环节得到公平对待。

#### 4.3.2 异常交易行为的专项说明

报告期内，本基金未发生违法违规且对基金财产造成损失的异常交易行为。本报告期内基金管理人管理的所有投资组合参与的交易所公开竞价同日反向交易成交较少的单边交易量超过该证券当日成交量的 5% 的交易次数为 2 次，主要原因在于指数基金成分股交易不活跃导致。

### 4.4 管理人对报告期内基金的投资策略和业绩表现的说明

#### 4.4.1 报告期内基金投资策略和运作分析

回顾上半年，全球疫情的影响逐渐减少，海外经济运行情况持续回暖，海外总需求持续回升。国内方面，房地产投资维持平稳，基建投资、制造业投资低位徘徊，消费持续弱势复苏，进出口维持高位，经济情况整体基本回归至潜在经济增速水平(剔除基数影响)。国内货币政策整体维持平稳，流动性先紧后松，整体偏宽松。在这样的市场环境下权益类、固收类资产均处于平稳震荡行情。

具体操作来看，权益方面，由于基金经理对于权益市场的观点由偏乐观逐渐向中性转变，本基金的权益仓位整体在上半年处于略高于中性仓位的水平，并在期间内随时间的推移而逐渐降低；截至报告期末，仍稍高于中性仓位。债券方面，由于基金经理对于债券市场的观点整体偏空，本基金的组合久期在上半年整体均处于低于中性组合久期的水平，组合的债券仅以短久期债券布满平层，获取票息收益为主，组合久期的变化主要源于基金申购带来的无成本缩减。

#### 4.4.2 报告期内基金的业绩表现

截至本报告期末，本报告期 A 类份额净值增长率为 6.03%，同期业绩比较基准增长率为 1.47%，C 类份额净值增长率为 6.01%，同期业绩比较基准增长率为 1.47%。

### 4.5 管理人对宏观经济、证券市场及行业走势的简要展望

展望下半年，随着全球各国疫苗接种的持续推进，海外经济大概率持续回暖，海外需求大概率持续旺盛，再考虑到海外供给的逐渐恢复，出口方面大概率整体维持高位；国内需求方面，受上半年专项债发行缓慢的影响，今年整体财政呈后置的特征，与之存在一定相关性的基建投资、制造业投资下半年有望上行，地产投资受政策影响大概率平稳下行；消费大概率呈缓慢且持续的恢复情形。

货币政策方面，即使考虑到央行在 7 月中旬的降准操作，基金经理认为在当下价格型货币调控框架下，货币政策的稳健中性态势并未发生改变，因此上半年略显宽松的资金大概率转为偏紧，发生边际变化的概率不低。

综上所述，2021 年下半年的宏观环境是经济韧性仍在，存在一定向上超预期的可能，资金环境大概率将由偏松趋向偏紧。

在上述的前提假设下，我们认为，2021 年下半年权益市场大概率维持平稳，但考虑到当前市场已经处于相对高位，需对下行风险保持警惕；债券市场下半年难言乐观，且考虑到 2021 年 2 月以来的上涨，尤其是 7 月中上旬以来受降准带来的货币宽松预期影响导致的快速上涨，未来债券市场大概率将有一波调整，只是具体幅度与时间无法确定。

因此，我们大概率将在下半年维持中性或中性偏低的权益仓位(另需考虑新股带来的收益及其必须的权益市值带来的下行风险)以及偏低的组合久期。具体操作将根据最新的市场情况以及相应宏观经济环境进行分析及应对，本文观点仅代表基金经理撰写时的观点。

本基金以追求稳定收益为主要的投资策略，以少量的权益资产匹配适当组合久期的方式，在追求收益的同时控制基金净值的回撤幅度。

权益类资产投资方面，本基金根据当时的市场环境，适当偏配部分行业，并于各行业内精选数只个股，以追求权益部分资产收益稳定超越中证 800 等市场主要指数。固定收益类投资方面，本基金以中短久期的固收类资产为主，通过少量长久期利率债控制组合久期，以期在合适的市场环境下获取资本利得。同时，基金将在衡量参与新股的网下申购所需权益资产带来的风险及新股网下收购的收益后，选择是否参与新股网下申购以获取一定增强收益。

#### 4.6 管理人对报告期内基金估值程序等事项的说明

本基金管理人按照企业会计准则、中国证监会相关规定、中国证券投资基金业协会相关指引和基金合同关于估值的约定，对基金所持有的投资品种进行估值。本基金管理人已制定基金估值和份额净值计价的业务管理制度，明确基金估值的程序和技术。

本基金管理人使用可靠的估值业务系统，估值人员熟悉各类投资品种的估值原则和具体估值程序。估值流程中包含风险监测、控制和报告机制。本基金托管人根据法律法规要求履行估值及净值计算的复核责任。本基金管理人设有估值委员会，由登记结算部、监察稽核部、各投资部门、研究部门负责人、基金经理等成员组成，估值委员会成员具有多年的证券、基金从业经验，熟悉相关法律法规，具备投资、研究、风险管理、法律合规和基金估值运作等方面的专业能力。基金经理可与估值委员会成员共同商定估值原则和政策，但不参与日常估值的执行。

基金管理人改变估值技术，导致基金资产净值发生重大变化的，对所采用的相关估值技术、

假设及输入值的适当性咨询会计师事务所的专业意见。

本报告期内，参与估值流程各方之间无重大利益冲突。

本基金管理人已与第三方定价服务机构签署服务协议，由其按约定提供相关参考数据。

#### 4.7 管理人对报告期内基金利润分配情况的说明

1、截止本报告期末，本基金鹏华弘惠混合 A 期末可供分配利润为 38,560,396.40 元，期末基金份额净值 1.2290 元；鹏华弘惠混合 C 期末可供分配利润为 62,159,529.16 元，期末基金份额净值 1.2267 元。

2、本基金于 2021 年 06 月 11 日进行利润分配，A 类分配金额为 12,099,578.54 元，C 类分配金额为 15,000,438.90 元。

#### 4.8 报告期内管理人对本基金持有人数或基金资产净值预警情形的说明

无。

## § 5 托管人报告

### 5.1 报告期内本基金托管人遵规守信情况声明

本报告期，平安银行股份有限公司在本基金的托管过程中，严格遵守了《证券投资基金法》、基金合同、托管协议和其他有关规定，不存在损害基金份额持有人利益的行为，完全尽职尽责地履行了基金托管人应尽的义务。

### 5.2 托管人对报告期内本基金投资运作遵规守信、净值计算、利润分配等情况的说明

本报告期，本托管人按照国家有关规定、基金合同、托管协议和其他有关规定，对本基金的基金资产净值计算、基金费用开支等方面进行了认真的复核，对本基金的投资运作方面进行了监督，未发现基金管理人有关损害基金份额持有人利益的行为。

报告期内，本基金实施利润分配的金额为 27,100,017.44 元。

### 5.3 托管人对本中期报告中财务信息等内容的真实、准确和完整发表意见

本报告期，本托管人复核的财务指标、净值表现、利润分配情况、财务会计报告、投资组合报告等内容真实、准确、完整。

## § 6 半年度财务会计报告（未经审计）

### 6.1 资产负债表

会计主体：鹏华弘惠灵活配置混合型证券投资基金

报告截止日：2021 年 6 月 30 日

单位：人民币元

资产	附注号	本期末 2021年6月30日	上年度末 2020年12月31日
<b>资产:</b>			
银行存款	6.4.7.1	8,708,841.17	10,820,942.15
结算备付金		11,998,139.40	28,206,100.22
存出保证金		156,690.19	269,473.19
交易性金融资产	6.4.7.2	999,836,135.24	964,435,995.76
其中: 股票投资		212,241,635.24	235,016,895.76
基金投资		-	-
债券投资		787,594,500.00	729,419,100.00
资产支持证券投资		-	-
贵金属投资		-	-
衍生金融资产	6.4.7.3	-	-
买入返售金融资产	6.4.7.4	-	90,000,000.00
应收证券清算款		352,632.12	203,214.52
应收利息	6.4.7.5	12,164,119.56	9,188,258.19
应收股利		-	-
应收申购款		69,270.61	13,267.10
递延所得税资产		-	-
其他资产	6.4.7.6	-	-
资产总计		1,033,285,828.29	1,103,137,251.13
<b>负债和所有者权益</b>	<b>附注号</b>	<b>本期末 2021年6月30日</b>	<b>上年度末 2020年12月31日</b>
<b>负债:</b>			
短期借款		-	-
交易性金融负债		-	-
衍生金融负债	6.4.7.3	-	-
卖出回购金融资产款		40,500,000.00	206,200,000.00
应付证券清算款		-	545,811.13
应付赎回款		62,787.69	67,985.02
应付管理人报酬		437,775.64	426,446.33
应付托管费		72,962.58	71,074.38
应付销售服务费		8,445.98	9,463.72
应付交易费用	6.4.7.7	317,834.12	557,583.93
应交税费		45,051.58	35,962.13
应付利息		-	-6,903.39
应付利润		-	-
递延所得税负债		-	-
其他负债	6.4.7.8	84,302.56	170,103.21
负债合计		41,529,160.15	208,077,526.46
<b>所有者权益:</b>			
实收基金	6.4.7.9	807,892,019.11	748,266,467.96
未分配利润	6.4.7.10	183,864,649.03	146,793,256.71



所有者权益合计		991,756,668.14	895,059,724.67
负债和所有者权益总计		1,033,285,828.29	1,103,137,251.13

注：报告截止日 2021 年 06 月 30 日，基金份额总额为 807,892,019.11 份，其中鹏华弘惠混合 A 基金份额总额为 306,030,231.69 份，基金份额净值 1.2290 元；鹏华弘惠混合 C 基金份额总额为 501,861,787.42 份，基金份额净值 1.2267 元。

## 6.2 利润表

会计主体：鹏华弘惠灵活配置混合型证券投资基金

本报告期：2021 年 1 月 1 日至 2021 年 6 月 30 日

单位：人民币元

项目	附注号	本期	上年度可比期间
		2021 年 1 月 1 日至 2021 年 6 月 30 日	2020 年 1 月 1 日至 2020 年 6 月 30 日
一、收入		55,872,593.83	30,492,806.35
1. 利息收入		12,060,550.76	9,120,440.77
其中：存款利息收入	6.4.7.11	160,239.96	221,665.35
债券利息收入		11,235,113.06	8,898,775.42
资产支持证券利息收入		-	-
买入返售金融资产收入		665,197.74	-
证券出借利息收入		-	-
其他利息收入		-	-
2. 投资收益（损失以“-”填列）		30,100,056.35	22,132,171.68
其中：股票投资收益	6.4.7.12	28,199,181.22	19,646,417.64
基金投资收益	-	-	-
债券投资收益	6.4.7.13	507,939.24	586,428.36
资产支持证券投资	6.4.7.13.5	-	-
收益			
贵金属投资收益	6.4.7.14	-	-
衍生工具收益	6.4.7.15	-	-
股利收益	6.4.7.16	1,392,935.89	1,899,325.68
3. 公允价值变动收益（损失以“-”号填列）	6.4.7.17	13,692,979.98	-778,214.80
4. 汇兑收益（损失以“-”号填列）		-	-
5. 其他收入（损失以“-”号填列）	6.4.7.18	19,006.74	18,408.70
减：二、费用		6,414,827.92	4,296,669.67
1. 管理人报酬	6.4.10.2.1	2,441,059.29	1,572,804.78
2. 托管费	6.4.10.2.2	406,843.22	262,134.11

3. 销售服务费	6.4.10.2.3	44,580.58	28,600.20
4. 交易费用	6.4.7.19	1,029,477.32	805,609.75
5. 利息支出		2,365,119.44	1,496,560.56
其中：卖出回购金融资产支出		2,365,119.44	1,496,560.56
6. 税金及附加		24,845.51	27,824.91
7. 其他费用	6.4.7.20	102,902.56	103,135.36
三、利润总额(亏损总额以“-”号填列)		49,457,765.91	26,196,136.68
减：所得税费用		-	-
四、净利润(净亏损以“-”号填列)		49,457,765.91	26,196,136.68

### 6.3 所有者权益(基金净值)变动表

会计主体：鹏华弘惠灵活配置混合型证券投资基金

本报告期：2021 年 1 月 1 日至 2021 年 6 月 30 日

单位：人民币元

项目	本期 2021 年 1 月 1 日至 2021 年 6 月 30 日		
	实收基金	未分配利润	所有者权益合计
一、期初所有者权益(基金净值)	748,266,467.96	146,793,256.71	895,059,724.67
二、本期经营活动产生的基金净值变动数(本期利润)	-	49,457,765.91	49,457,765.91
三、本期基金份额交易产生的基金净值变动数(净值减少以“-”号填列)	59,625,551.15	14,713,643.85	74,339,195.00
其中：1. 基金申购款	311,161,757.83	67,880,233.44	379,041,991.27
2. 基金赎回款	-251,536,206.68	-53,166,589.59	-304,702,796.27
四、本期向基金份额持有人分配利润产生的基金净值变动(净值减少以“-”号填列)	-	-27,100,017.44	-27,100,017.44
五、期末所有者权益(基金净值)	807,892,019.11	183,864,649.03	991,756,668.14

项目	上年度可比期间 2020 年 1 月 1 日至 2020 年 6 月 30 日		
	实收基金	未分配利润	所有者权益合计
一、期初所有者权益(基金净值)	511,057,919.50	52,433,484.83	563,491,404.33
二、本期经营活动产生的基金净值变动数(本期利润)	-	26,196,136.68	26,196,136.68
三、本期基金份额交易产生的基金净值变动数(净值减少以“-”号填列)	136,360,873.58	11,950,005.60	148,310,879.18
其中：1. 基金申购款	285,975,342.81	28,100,679.03	314,076,021.84
2. 基金赎回款	-149,614,469.23	-16,150,673.43	-165,765,142.66
四、本期向基金份额持有人分配利润产生的基金净值变动(净值减少以“-”号填列)	-	-19,823,872.77	-19,823,872.77
五、期末所有者权益(基金净值)	647,418,793.08	70,755,754.34	718,174,547.42

报表附注为财务报表的组成部分。

本报告 6.1 至 6.4 财务报表由下列负责人签署：

邓召明

邢彪

郝文高

基金管理人负责人

主管会计工作负责人

会计机构负责人

## 6.4 报表附注

### 6.4.1 基金基本情况

鹏华弘惠灵活配置混合型证券投资基金(以下简称“本基金”)经中国证券监督管理委员会(以下简称“中国证监会”)证监许可[2016]1920 号文《关于准予鹏华弘惠灵活配置混合型证券投资基金注册的批复》核准,由鹏华基金管理有限公司依照《中华人民共和国证券投资基金法》、《鹏华弘惠灵活配置混合型证券投资基金基金合同》及其他法律法规公开募集。本基金为契约型开放式,存续期限不定,首次募集期间为 2016 年 9 月 12 日至 2016 年 9 月 23 日,首次设立募集不包括认购资金利息共募集 1,100,039,396.41 元,经瑞华会计师事务所(特殊普通合伙)瑞华验资

[2016]01300025 号验资报告予以验证。经向中国证监会备案,《鹏华弘惠灵活配置混合型证券投资基金基金合同》于 2016 年 9 月 27 日正式生效,基金合同生效日的基金份额总额为 1,100,251,921.23 份基金份额,其中认购资金利息折合 212,524.82 份基金份额。本基金的基金管理人为鹏华基金管理有限公司,本基金托管人为平安银行股份有限公司。

根据《鹏华弘惠灵活配置混合型证券投资基金基金合同》、《鹏华弘惠灵活配置混合型证券投资基金招募说明书》,本基金根据销售服务费及赎回费收取方式的不同,将基金份额分为不同的类别。不从本类别基金资产中计提销售服务费的基金份额,称为 A 类基金份额;从本类别基金资产中计提销售服务费的基金份额,称为 C 类基金份额。本基金 A 类和 C 类基金份额分别设置代码。由于基金费用的不同,本基金 A 类基金份额和 C 类基金份额将分别计算并公告基金份额净值。

根据《中华人民共和国证券投资基金法》和《鹏华弘惠灵活配置混合型证券投资基金基金合同》等有关规定,本基金的投资范围为具有良好流动性的金融工具,包括国内依法发行的股票(包含中小板、创业板及其他经中国证监会核准上市的股票、存托凭证)、债券(含国债、金融债、企业债、公司债、央行票据、中期票据、短期融资券、次级债、可转换债券、可交换债券、中小企业私募债等)、货币市场工具(含同业存单等)、权证、资产支持证券以及法律法规或中国证监会允许基金投资的其他金融工具(但须符合中国证监会相关规定)。如法律法规或监管机构以后允许基金投资其他品种,基金管理人在履行适当程序后,可以将其纳入投资范围。基金的投资组合比例为:股票资产(含存托凭证)占基金资产的比例为 0%~95%;基金保留的现金以及投资于到期日在一年以内的政府债券的比例合计不低于基金资产净值的 5%,其中现金不包括结算备付金、存出保证金、应收申购款等。本基金的业绩比较基准为:中证综合债指数收益率 $\times$ 50%+沪深 300 指数收益率 $\times$ 50%。

#### 6.4.2 会计报表的编制基础

本基金的财务报表按照财政部于 2006 年 2 月 15 日及以后期间颁布的《企业会计准则—基本准则》、各项具体会计准则及相关规定(以下合称“企业会计准则”)、中国证监会颁布的《证券投资基金信息披露 XBRL 模板第 3 号<年度报告和中期报告>》、中国证券投资基金业协会(以下简称“中国基金业协会”)颁布的《证券投资基金会计核算业务指引》、《鹏华弘惠灵活配置混合型证券投资基金基金合同》和在财务报表附注中所列示的中国证监会、中国基金业协会发布的有关规定及允许的基金行业实务操作编制。

本财务报表以持续经营为基础编制。

### 6.4.3 遵循企业会计准则及其他有关规定的声明

本基金 2021 年上半年财务报表符合企业会计准则的要求，真实、完整地反映了本基金 2021 年 06 月 30 日的财务状况以及 2021 年上半年的经营成果和基金净值变动情况等有关信息。

### 6.4.4 本报告期所采用的会计政策、会计估计与最近一期年度报告相一致的说明

本报告期所采用的会计政策、会计估计与最近一期年度报告相一致。

### 6.4.5 会计政策和会计估计变更以及差错更正的说明

#### 6.4.5.1 会计政策变更的说明

无。

#### 6.4.5.2 会计估计变更的说明

无。

#### 6.4.5.3 差错更正的说明

无。

### 6.4.6 税项

根据财政部、国家税务总局财税[2002]128 号《关于开放式证券投资基金有关税收问题的通知》、财税[2008]1 号《关于企业所得税若干优惠政策的通知》、财税[2012]85 号《关于实施上市公司股息红利差别化个人所得税政策有关问题的通知》、财税[2015]101 号《关于上市公司股息红利差别化个人所得税政策有关问题的通知》、财税[2016]36 号《关于全面推开营业税改征增值税试点的通知》、财税[2016]46 号《关于进一步明确全面推开营改增试点金融业有关政策的通知》、财税[2016]70 号《关于金融机构同业往来等增值税政策的补充通知》、财税[2016]140 号《关于明确金融 房地产开发 教育辅助服务等增值税政策的通知》、财税[2017]2 号《关于资管产品增值税政策有关问题的补充通知》、财税[2017]56 号《关于资管产品增值税有关问题的通知》、财税[2017]90 号《关于租入固定资产进项税额抵扣等增值税政策的通知》及其他相关财税法规和实务操作，主要税项列示如下：

(1) 资管产品运营过程中发生的增值税应税行为，以资管产品管理人为增值税纳税人。资管产品管理人运营资管产品过程中发生的增值税应税行为，暂适用简易计税方法，按照 3% 的征收率缴纳增值税。对资管产品在 2018 年 1 月 1 日前运营过程中发生的增值税应税行为，未缴纳增值税的，不再缴纳；已缴纳增值税的，已纳税额从资管产品管理人以后月份的增值税应纳税额中抵减。

对证券投资基金管理人运用基金买卖股票、债券的转让收入免征增值税，对国债、地方政府债以及金融同业往来利息收入亦免征增值税。资管产品管理人运营资管产品提供的贷款服务，以 2018 年 1 月 1 日起产生的利息及利息性质的收入为销售额。资管产品管理人运营资管产品转让 2017 年 12 月 31 日前取得的基金、非货物期货，可以选择按照实际买入价计算销售额，或者以 2017

年最后一个交易日的基金份额净值、非货物期货结算价格作为买入价计算销售额。

(2) 对基金从证券市场中取得的收入，包括买卖股票、债券的差价收入，股票的股息、红利收入，债券的利息收入及其他收入，暂不征收企业所得税。

(3) 对基金取得的企业债券利息收入，应由发行债券的企业在向基金支付利息时代扣代缴 20% 的个人所得税。对基金从上市公司取得的股息红利所得，持股期限在 1 个月以内(含 1 个月)的，其股息红利所得全额计入应纳税所得额；持股期限在 1 个月以上至 1 年(含 1 年)的，暂减按 50% 计入应纳税所得额；持股期限超过 1 年的，暂免征收个人所得税。对基金持有的上市公司限售股，解禁后取得的股息、红利收入，按照上述规定计算纳税，持股时间自解禁日起计算；解禁前取得的股息、红利收入继续暂减按 50% 计入应纳税所得额。上述所得统一适用 20% 的税率计征个人所得税。

(4) 基金卖出股票按 0.1% 的税率缴纳股票交易印花税，买入股票不征收股票交易印花税。

(5) 本基金的城市维护建设税、教育费附加和地方教育附加等税费按照实际缴纳增值税额的适用比例计算缴纳。

#### 6.4.7 重要财务报表项目的说明

##### 6.4.7.1 银行存款

单位：人民币元

项目	本期末 2021 年 6 月 30 日
活期存款	8,708,841.17
定期存款	-
其中：存款期限 1 个月以内	-
存款期限 1-3 个月	-
存款期限 3 个月以上	-
其他存款	-
合计	8,708,841.17

##### 6.4.7.2 交易性金融资产

单位：人民币元

项目	本期末 2021 年 6 月 30 日			
	成本	公允价值	公允价值变动	
股票	192,450,029.44	212,241,635.24	19,791,605.80	
贵金属投资-金交所黄金合约	-	-	-	
债券	交易所市场	745,027,209.44	747,237,500.00	2,210,290.56
	银行间市场	40,356,136.84	40,357,000.00	863.16
	合计	785,383,346.28	787,594,500.00	2,211,153.72
资产支持证券	-	-	-	
基金	-	-	-	

其他	-	-	-
合计	977,833,375.72	999,836,135.24	22,002,759.52

注：股票投资的成本、公允价值及公允价值变动均包含中国存托凭证的成本、公允价值及公允价值变动。

#### 6.4.7.3 衍生金融资产/负债

注：无。

#### 6.4.7.4 买入返售金融资产

##### 6.4.7.4.1 各项买入返售金融资产期末余额

注：无。

##### 6.4.7.4.2 期末买断式逆回购交易中取得的债券

注：无。

#### 6.4.7.5 应收利息

单位：人民币元

项目	本期末 2021年6月30日
应收活期存款利息	861.34
应收定期存款利息	-
应收其他存款利息	-
应收结算备付金利息	5,399.20
应收债券利息	12,157,788.52
应收资产支持证券利息	-
应收买入返售证券利息	-
应收申购款利息	-
应收黄金合约拆借孳息	-
应收出借证券利息	-
其他	70.50
合计	12,164,119.56

#### 6.4.7.6 其他资产

注：无。

#### 6.4.7.7 应付交易费用

单位：人民币元

项目	本期末 2021年6月30日
交易所市场应付交易费用	317,434.12
银行间市场应付交易费用	400.00
合计	317,834.12

## 6.4.7.8 其他负债

单位：人民币元

项目	本期末 2021年6月30日
应付券商交易单元保证金	-
应付赎回费	-
应付证券出借违约金	-
预提费用	84,302.56
合计	84,302.56

## 6.4.7.9 实收基金

金额单位：人民币元

## 鹏华弘惠混合 A

项目	本期 2021年1月1日至2021年6月30日	
	基金份额(份)	账面金额
上年度末	294,968,515.64	294,968,515.64
本期申购	21,604,374.05	21,604,374.05
本期赎回(以“-”号填列)	-10,542,658.00	-10,542,658.00
-基金拆分/份额折算前	-	-
基金拆分/份额折算调整	-	-
本期申购	-	-
本期赎回(以“-”号填列)	-	-
本期末	306,030,231.69	306,030,231.69

## 鹏华弘惠混合 C

项目	本期 2021年1月1日至2021年6月30日	
	基金份额(份)	账面金额
上年度末	453,297,952.32	453,297,952.32
本期申购	289,557,383.78	289,557,383.78
本期赎回(以“-”号填列)	-240,993,548.68	-240,993,548.68
-基金拆分/份额折算前	-	-
基金拆分/份额折算调整	-	-
本期申购	-	-
本期赎回(以“-”号填列)	-	-
本期末	501,861,787.42	501,861,787.42

注：申购含红利再投、转换入份额；赎回含转换出份额。

## 6.4.7.10 未分配利润

单位：人民币元

## 鹏华弘惠混合 A

项目	已实现部分	未实现部分	未分配利润合计
上年度末	33,463,617.86	24,770,516.34	58,234,134.20



本期利润	15,843,670.49	5,663,410.60	21,507,081.09
本期基金份额交易产生的变动数	1,352,686.59	1,092,540.25	2,445,226.84
其中：基金申购款	2,772,049.16	1,937,812.09	4,709,861.25
基金赎回款	-1,419,362.57	-845,271.84	-2,264,634.41
本期已分配利润	-12,099,578.54	-	-12,099,578.54
本期末	38,560,396.40	31,526,467.19	70,086,863.59

## 鹏华弘惠混合 C

项目	已实现部分	未实现部分	未分配利润合计
上年度末	50,551,487.72	38,007,634.79	88,559,122.51
本期利润	19,921,115.44	8,029,569.38	27,950,684.82
本期基金份额交易产生的变动数	6,687,364.90	5,581,052.11	12,268,417.01
其中：基金申购款	37,035,896.24	26,134,475.95	63,170,372.19
基金赎回款	-30,348,531.34	-20,553,423.84	-50,901,955.18
本期已分配利润	-15,000,438.90	-	-15,000,438.90
本期末	62,159,529.16	51,618,256.28	113,777,785.44

## 6.4.7.11 存款利息收入

单位：人民币元

项目	本期 2021年1月1日至2021年6月30日
活期存款利息收入	29,233.48
定期存款利息收入	-
其他存款利息收入	-
结算备付金利息收入	129,240.29
其他	1,766.19
合计	160,239.96

注：其他包含认/申购款利息收入、结算保证金利息收入、风控金利息收入等

## 6.4.7.12 股票投资收益

## 6.4.7.12.1 股票投资收益项目构成

单位：人民币元

项目	本期
----	----

	2021年1月1日至2021年6月30日
股票投资收益——买卖股票差价收入	28,199,181.22
股票投资收益——赎回差价收入	-
股票投资收益——申购差价收入	-
股票投资收益——证券出借差价收入	-
合计	28,199,181.22

#### 6.4.7.12.2 股票投资收益——买卖股票差价收入

单位：人民币元

项目	本期 2021年1月1日至2021年6月30日
卖出股票成交总额	364,948,907.12
减：卖出股票成本总额	336,749,725.90
买卖股票差价收入	28,199,181.22

#### 6.4.7.12.3 股票投资收益——证券出借差价收入

注：无。

#### 6.4.7.13 债券投资收益

##### 6.4.7.13.1 债券投资收益项目构成

单位：人民币元

项目	本期 2021年1月1日至2021年6月30日
债券投资收益——买卖债券（、债转股及债券到期兑付）差价收入	507,939.24
债券投资收益——赎回差价收入	-
债券投资收益——申购差价收入	-
合计	507,939.24

##### 6.4.7.13.2 债券投资收益——买卖债券差价收入

单位：人民币元

项目	本期 2021年1月1日至2021年6月30日
卖出债券（、债转股及债券到期兑付）成交总额	110,134,757.38
减：卖出债券（、债转股及债券到期兑付）成本总额	108,111,693.15
减：应收利息总额	1,515,124.99

买卖债券差价收入	507,939.24
----------	------------

#### 6.4.7.13.3 债券投资收益——赎回差价收入

注：无。

#### 6.4.7.13.4 债券投资收益——申购差价收入

注：无。

#### 6.4.7.13.5 资产支持证券投资收益

注：无。

#### 6.4.7.14 贵金属投资收益

##### 6.4.7.14.1 贵金属投资收益项目构成

注：无。

##### 6.4.7.14.2 贵金属投资收益——买卖贵金属差价收入

注：无。

##### 6.4.7.14.3 贵金属投资收益——赎回差价收入

注：无。

##### 6.4.7.14.4 贵金属投资收益——申购差价收入

注：无。

#### 6.4.7.15 衍生工具收益

##### 6.4.7.15.1 衍生工具收益——买卖权证差价收入

注：无。

##### 6.4.7.15.2 衍生工具收益——其他投资收益

注：无。

#### 6.4.7.16 股利收益

单位：人民币元

项目	本期
	2021 年 1 月 1 日至 2021 年 6 月 30 日
股票投资产生的股利收益	1,392,935.89
其中：证券出借权益补偿收入	-
基金投资产生的股利收益	-
合计	1,392,935.89

## 6.4.7.17 公允价值变动收益

单位：人民币元

项目名称	本期
	2021 年 1 月 1 日至 2021 年 6 月 30 日
1. 交易性金融资产	13,692,979.98
股票投资	9,403,333.67
债券投资	4,289,646.31
资产支持证券投资	-
基金投资	-
贵金属投资	-
其他	-
2. 衍生工具	-
权证投资	-
3. 其他	-
减：应税金融商品公允价值变动产生的预估增值税	-
合计	13,692,979.98

## 6.4.7.18 其他收入

单位：人民币元

项目	本期
	2021 年 1 月 1 日至 2021 年 6 月 30 日
基金赎回费收入	6,481.48
基金转换费收入	12,525.26
合计	19,006.74

## 6.4.7.19 交易费用

单位：人民币元

项目	本期
	2021 年 1 月 1 日至 2021 年 6 月 30 日
交易所市场交易费用	1,029,077.32
银行间市场交易费用	400.00
合计	1,029,477.32

## 6.4.7.20 其他费用

单位：人民币元

项目	本期
	2021 年 1 月 1 日至 2021 年 6 月 30 日

审计费用	24,795.19
信息披露费	59,507.37
证券出借违约金	-
账户维护费	18,000.00
其他	600.00
合计	102,902.56

#### 6.4.7.21 分部报告

无。

#### 6.4.8 或有事项、资产负债表日后事项的说明

##### 6.4.8.1 或有事项

无。

##### 6.4.8.2 资产负债表日后事项

无。

#### 6.4.9 关联方关系

##### 6.4.9.1 本报告期存在控制关系或其他重大利害关系的关联方发生变化的情况

本报告期存在控制关系或其他重大利害关系的关联方没有发生变化。

##### 6.4.9.2 本报告期与基金发生关联交易的各关联方

关联方名称	与本基金的关系
鹏华基金管理有限公司（“鹏华基金公司”）	基金管理人、基金注册登记机构、基金销售机构
平安银行股份有限公司（“平安银行”）	基金托管人、基金代销机构

注：下述关联交易均在正常业务范围内按一般商业条款订立。

#### 6.4.10 本报告期及上年度可比期间的关联方交易

##### 6.4.10.1 通过关联方交易单元进行的交易

###### 6.4.10.1.1 股票交易

注：无。

###### 6.4.10.1.2 债券交易

注：无。

###### 6.4.10.1.3 债券回购交易

注：无。

#### 6.4.10.1.4 权证交易

注：无。

#### 6.4.10.1.5 应支付关联方的佣金

注：无。

#### 6.4.10.2 关联方报酬

##### 6.4.10.2.1 基金管理费

单位：人民币元

项目	本期 2021年1月1日至2021年6 月30日	上年度可比期间 2020年1月1日至2020年 6月30日
当期发生的基金应支付的管理费	2,441,059.29	1,572,804.78
其中：支付销售机构的客户维护费	58,274.79	15,514.62

注：1、支付基金管理人鹏华基金公司的管理人报酬年费率为 0.60%，逐日计提，按月支付。日管理费=前一日基金资产净值×0.60%÷当年天数。

2、根据《开放式证券投资基金销售费用管理规定》，基金管理人依据销售机构销售基金的保有量提取一定比例的客户维护费，用以向基金销售机构支付客户服务及销售活动中产生的相关费用，客户维护费从基金管理费中列支。

##### 6.4.10.2.2 基金托管费

单位：人民币元

项目	本期 2021年1月1日至2021年6 月30日	上年度可比期间 2020年1月1日至2020年 6月30日
当期发生的基金应支付的托管费	406,843.22	262,134.11

注：支付基金托管人平安银行的托管费年费率为 0.10%，逐日计提，按月支付。日托管费=前一日基金资产净值×0.10%÷当年天数。

##### 6.4.10.2.3 销售服务费

单位：人民币元

获得销售服务费的各关联方名称	本期 2021年1月1日至2021年6月30日
	当期发生的基金应支付的销售服务费

	鹏华弘惠混合 A	鹏华弘惠混合 C	合计
鹏华基金公司	-	38,269.83	38,269.83
平安银行	-	-	-
合计	-	38,269.83	38,269.83
获得销售服务费的各关联方名称	上年度可比期间 2020 年 1 月 1 日至 2020 年 6 月 30 日		
	当期发生的基金应支付的销售服务费		
	鹏华弘惠混合 A	鹏华弘惠混合 C	合计
鹏华基金公司	-	26,079.23	26,079.23
平安银行	-	2.10	2.10
合计	-	26,081.33	26,081.33

注：鹏华弘惠混合 A 基金份额不支付销售服务费；支付基金销售机构的鹏华弘惠混合 C 基金份额的销售服务费年费率为 0.02%，逐日计提，按月支付，日销售服务费=前一日分类基金资产净值×0.02%÷当年天数。

#### 6.4.10.3 与关联方进行银行间同业市场的债券(含回购)交易

注：无。

#### 6.4.10.4 报告期内转融通证券出借业务发生重大关联交易事项的说明

##### 6.4.10.4.1 与关联方通过约定申报方式进行的适用固定期限费率的证券出借业务的情况

注：无。

##### 6.4.10.4.2 与关联方通过约定申报方式进行的适用市场化期限费率的证券出借业务的情况

注：无。

#### 6.4.10.5 各关联方投资本基金的情况

##### 6.4.10.5.1 报告期内基金管理人运用自有资金投资本基金的情况

注：无。

##### 6.4.10.5.2 报告期末除基金管理人之外的其他关联方投资本基金的情况

注：本基金本报告期末及上年度末除基金管理人之外的其他关联方没有投资及持有本基金份额。

## 6.4.10.6 由关联方保管的银行存款余额及当期产生的利息收入

单位：人民币元

关联方名称	本期 2021年1月1日至2021年6月30日		上年度可比期间 2020年1月1日至2020年6月30日	
	期末余额	当期利息收入	期末余额	当期利息收入
平安银行	8,708,841.17	29,233.48	137,587,119.51	67,052.35

## 6.4.10.7 本基金在承销期内参与关联方承销证券的情况

金额单位：人民币元

本期 2021年1月1日至2021年6月30日					
关联方名称	证券代码	证券名称	发行方式	基金在承销期内买入	
				数量（单位：张）	总金额
国信证券	300957	贝泰妮	网下申购	5,268	249,334.44
国信证券	300986	志特新材	网下申购	2,632	38,927.28
国信证券	688323	瑞华泰	网下申购	4,513	26,942.61

注：本基金在上年度可比期间未在承销期内参与关联方承销证券。

## 6.4.10.8 其他关联交易事项的说明

无。

## 6.4.11 利润分配情况

单位：人民币元

鹏华弘惠混合 A								
序号	权益 登记日	除息日		每 10 份基 金份额分红 数	现金形式 发放总额	再投资形式 发放总额	本期利润 分配合计	备注
		场内	场外					
1	2021年6月11日	-	2021年6月11日	0.4000	7,897,816.63	4,201,761.91	12,099,578.54	-
合计	-	-	-	0.4000	7,897,816.63	4,201,761.91	12,099,578.54	-
鹏华弘惠混合 C								
序号	权益 登记日	除息日		每 10 份基 金份额分红 数	现金形式 发放总额	再投资形式 发放总额	本期利润 分配合计	备注
		场内	场外					
1	2021年6月11日	-	2021年6月11日	0.4000	11,965,651.92	3,034,786.98	15,000,438.90	-
合计	-	-	-	0.4000	11,965,651.92	3,034,786.98	15,000,438.90	-



## 6.4.12 期末(2021年6月30日)本基金持有的流通受限证券

## 6.4.12.1 因认购新发/增发证券而于期末持有的流通受限证券

金额单位：人民币元

6.4.12.1.1 受限证券类别：股票										
证券代码	证券名称	成功认购日	可流通日	流通受限类型	认购价格	期末估值单价	数量 (单位：股)	期末成本总额	期末估值总额	备注
300614	百川畅银	2021年5月18日	2021年11月25日	锁定期股票	9.19	40.38	329	3,023.51	13,285.02	-
300919	中伟股份	2020年12月15日	2021年7月2日	锁定期股票	24.60	163.00	610	15,006.00	99,430.00	-
300929	华骐环保	2021年1月12日	2021年07月21日	锁定期股票	13.87	29.55	183	2,538.21	5,407.65	-
300930	屹通新材	2021年1月13日	2021年7月21日	锁定期股票	13.11	24.48	322	4,221.42	7,882.56	-
300931	通用电梯	2021年1月13日	2021年7月21日	锁定期股票	4.31	13.11	672	2,896.32	8,809.92	-
300932	三友联众	2021年1月15日	2021年7月22日	锁定期股票	24.69	31.71	492	12,147.48	15,601.32	-
300937	药易购	2021年1月20日	2021年7月27日	锁定期股票	12.25	53.71	244	2,989.00	13,105.24	-
300940	南极光	2021年1月27日	2021年8月3日	锁定期股票	12.76	43.38	307	3,917.32	13,317.66	-
300941	创识科技	2021年2月2日	2021年8月9日	锁定期股票	21.31	49.94	399	8,502.69	19,926.06	-
300942	易瑞生物	2021年2月2日	2021年8月9日	锁定期股票	5.31	28.52	443	2,352.33	12,634.36	-
300943	春晖智控	2021年2月3日	2021年8月10日	锁定期股票	9.79	23.01	255	2,496.45	5,867.55	-

300945	曼卡龙	2021年2月3日	2021年8月10日	锁定期股票	4.56	18.88	474	2,161.44	8,949.12	-
300948	冠中生态	2021年2月18日	2021年8月25日	锁定期股票	13.00	27.42	324	2,808.00	8,884.08	冠中生态于2021年6月4日实施权益分派方案,每10股派人民币0.8元,并转增5股。
300950	德固特	2021年2月24日	2021年9月3日	锁定期股票	8.41	39.13	219	1,841.79	8,569.47	-
300952	恒辉安防	2021年3月3日	2021年9月13日	锁定期股票	11.72	27.08	340	3,984.80	9,207.20	-
300957	贝泰妮	2021年3月18日	2021年9月27日	锁定期股票	47.33	251.96	527	24,942.91	132,782.92	-
300958	建工修复	2021年3月18日	2021年9月29日	锁定期股票	8.53	27.22	300	2,559.00	8,166.00	-
300960	通业科技	2021年3月22日	2021年9月29日	锁定期股票	12.08	23.06	234	2,826.72	5,396.04	-
300961	深水海纳	2021年3月23日	2021年9月30日	锁定期股票	8.48	22.07	394	3,341.12	8,695.58	-
300962	中金辐照	2021年3月29日	2021年10月11日	锁定期股票	3.40	16.37	576	1,958.40	9,429.12	-
300963	中洲特材	2021年3月30日	2021年10月11日	锁定期股票	12.13	22.49	283	3,432.79	6,364.67	-
300966	共同药业	2021年3月31日	2021年10月11日	锁定期股票	8.24	31.54	286	2,356.64	9,020.44	-

300967	晓鸣股份	2021年4月2日	2021年10月13日	锁定期股票	4.54	11.54	507	2,301.78	5,850.78	-
300968	格林精密	2021年4月6日	2021年10月15日	锁定期股票	6.87	12.07	1,162	7,982.94	14,025.34	-
300971	博亚精工	2021年4月7日	2021年10月15日	锁定期股票	18.24	28.29	245	4,468.80	6,931.05	-
300972	万辰生物	2021年4月8日	2021年10月19日	锁定期股票	7.19	12.65	430	3,091.70	5,439.50	-
300973	立高食品	2021年4月8日	2021年10月15日	锁定期股票	28.28	115.71	360	10,180.80	41,655.60	-
300975	商络电子	2021年4月14日	2021年10月21日	锁定期股票	5.48	13.03	492	2,696.16	6,410.76	-
300978	东箭科技	2021年4月15日	2021年10月26日	锁定期股票	8.42	13.60	593	4,993.06	8,064.80	-
300979	华利集团	2021年4月15日	2021年10月26日	锁定期股票	33.22	87.50	925	30,728.50	80,937.50	-
300981	中红医疗	2021年4月19日	2021年10月27日	锁定期股票	48.59	90.39	601	29,202.59	54,324.39	-
300982	苏文电能	2021年4月19日	2021年10月27日	锁定期股票	15.83	45.29	317	5,018.11	14,356.93	-
300985	致远新能	2021年4月21日	2021年10月29日	锁定期股票	24.90	24.81	295	7,345.50	7,318.95	-

300986	志特新材	2021年4月21日	2021年11月1日	锁定期股票	14.79	30.57	264	3,904.56	8,070.48	-
300987	川网传媒	2021年4月28日	2021年11月11日	锁定期股票	6.79	26.81	301	2,043.79	8,069.81	-
300992	泰福泵业	2021年5月17日	2021年11月25日	锁定期股票	9.36	20.32	200	1,872.00	4,064.00	-
300993	玉马遮阳	2021年5月17日	2021年11月24日	锁定期股票	12.10	19.29	410	4,961.00	7,908.90	-
300995	奇德新材	2021年5月17日	2021年11月26日	锁定期股票	14.72	23.32	191	2,811.52	4,454.12	-
300996	普联软件	2021年5月26日	2021年12月3日	锁定期股票	20.81	42.23	241	5,015.21	10,177.43	-
300997	欢乐家	2021年5月26日	2021年12月2日	锁定期股票	4.94	13.05	928	4,584.32	12,110.40	-
300998	宁波方正	2021年5月25日	2021年12月2日	锁定期股票	6.02	21.32	201	1,210.02	4,285.32	-
301002	崧盛股份	2021年5月27日	2021年12月7日	锁定期股票	18.71	57.62	201	3,760.71	11,581.62	-
301004	嘉益股份	2021年6月18日	2021年12月27日	锁定期股票	7.81	21.94	312	2,436.72	6,845.28	-
301007	德迈仕	2021年6月4日	2021年12月16日	锁定期股票	5.29	14.44	303	1,602.87	4,375.32	-
301009	可靠股份	2021年6月8日	2021年12月17日	锁定期股票	12.54	27.89	801	10,044.54	22,339.89	-
301010	晶雪	2021	2021	锁定期	7.83	17.61	218	1,706.94	3,838.98	-

	节能	年 6 月 9 日	年 12 月 20 日	股票							
301011	华立 科技	2021 年 6 月 9 日	2021 年 12 月 17 日	锁定期 股票	14.20	33.84	175	2,485.00	5,922.00	-	
301012	扬电 科技	2021 年 6 月 15 日	2021 年 12 月 22 日	锁定期 股票	8.05	24.26	170	1,368.50	4,124.20	-	
301015	百洋 医药	2021 年 6 月 22 日	2021 年 12 月 30 日	锁定期 股票	7.64	38.83	462	3,529.68	17,939.46	-	
301016	雷尔 伟	2021 年 6 月 23 日	2021 年 12 月 30 日	锁定期 股票	13.75	32.98	275	3,781.25	9,069.50	-	
301018	申菱 环境	2021 年 6 月 28 日	2021 年 7 月 7 日	新股未 上市	8.29	8.29	7,029	58,270.41	58,270.41	-	
301018	申菱 环境	2021 年 6 月 28 日	2022 年 1 月 7 日	锁定期 股票	8.29	8.29	782	6,482.78	6,482.78	-	
301020	密封 科技	2021 年 6 月 28 日	2021 年 7 月 6 日	新股未 上市	10.64	10.64	3,789	40,314.96	40,314.96	-	
301020	密封 科技	2021 年 6 月 28 日	2022 年 1 月 6 日	锁定期 股票	10.64	10.64	421	4,479.44	4,479.44	-	
301021	英诺 激光	2021 年 6 月 28 日	2021 年 7 月 6 日	新股未 上市	9.46	9.46	2,609	24,681.14	24,681.14	-	
301021	英诺 激光	2021 年 6 月 28 日	2022 年 1 月 6 日	锁定期 股票	9.46	9.46	290	2,743.40	2,743.40	-	
600905	三峡 能源	2021 年 6 月 2 日	2021 年 12 月 10 日	锁定期 股票	2.65	5.67	907,763	2,405,571.95	5,147,016.21	-	
605287	德才 股份	2021 年 6 月 28 日	2021 年 7 月 6 日	新股未 上市	31.56	31.56	349	11,014.44	11,014.44	-	

688067	爱威科技	2021年6月7日	2021年12月16日	锁定期股票	14.71	24.83	1,259	18,519.89	31,260.97	-
688087	英科再生	2021年6月30日	2021年7月9日	新股未上市	21.96	21.96	2,469	54,219.24	54,219.24	-
688226	威腾电气	2021年6月28日	2021年7月7日	新股未上市	6.42	6.42	2,693	17,289.06	17,289.06	-
688239	航宇科技	2021年6月25日	2021年7月5日	新股未上市	11.48	11.48	4,926	56,550.48	56,550.48	-
688319	欧林生物	2021年5月31日	2021年12月8日	锁定期股票	9.88	27.34	3,412	33,710.56	93,284.08	-
688323	瑞华泰	2021年4月21日	2021年10月28日	锁定期股票	5.97	22.78	4,513	26,942.61	102,806.14	-
688468	科美诊断	2021年3月31日	2021年10月11日	锁定期股票	7.15	16.50	3,919	28,020.85	64,663.50	-
688619	罗普特	2021年2月8日	2021年8月23日	锁定期股票	19.31	26.74	5,856	113,079.36	156,589.44	-
688659	元琛科技	2021年3月24日	2021年10月8日	锁定期股票	6.50	10.46	3,671	23,861.50	38,398.66	-
688661	和林微纳	2021年3月19日	2021年9月29日	锁定期股票	17.71	84.01	1,452	25,714.92	121,982.52	-

注：1、根据中国证监会《关于修改〈上市公司证券发行管理办法〉的决定》、《关于修改〈创业板上市公司证券发行管理暂行办法〉的决定》以及《关于修改〈上市公司非公开发行股票实施细则〉的决定》，本基金所认购的2020年2月14日(含)后发行完毕的非公开发行股份，自发行结束之日起6个月内不得转让。此外，本基金通过大宗交易方式受让的原上市公司大股东减持或者特定股东减持的股份，在受让后6个月内，不得转让所受让的股份。

2、基金还可作为特定投资者，认购首次公开发行股票时公司股东公开发售股份，所认购的股份自发行结束之日起约定限售期内不得转让。

3、根据《上海证券交易所科创板股票公开发行自律委员会促进科创板初期企业平稳发行行业倡导建议》，本基金获配的科创板股票如经抽签方式确定需要锁定的，锁定期为自发行人股票上市之日起 6 个月。根据《上海证券交易所科创板上市公司股东以向特定机构投资者询价转让和配售方式减持股份实施细则》，基金通过询价转让受让的科创板股票，在受让后 6 个月内不得转让。

4、根据《深圳证券交易所创业板首次公开发行证券发行与承销业务实施细则》，本基金参与摇号配售或比例配售方式获配的创业板股票自发行人股票上市之日起在发行人约定的限售期内不得转让。

5、基金可使用以基金名义开设的股票账户，选择网上或者网下一种方式进行新股申购。其中基金参与网下申购获得的新股或作为战略投资者参与配售获得的新股，在新股上市后的约定期限内不能自由转让；基金参与网上申购获配的新股，从新股获配日至新股上市日之间不能自由转让。

#### **6.4.12.2 期末持有的暂时停牌等流通受限股票**

注：无。

#### **6.4.12.3 期末债券正回购交易中作为抵押的债券**

##### **6.4.12.3.1 银行间市场债券正回购**

无。

##### **6.4.12.3.2 交易所市场债券正回购**

截至本报告期末 2021 年 06 月 30 日止，基金从事证券交易所债券正回购交易形成的卖出回购证券款余额 40,500,000.00 元，于 2021 年 07 月 01 日到期。该类交易要求本基金在回购期内持有的证券交易所交易的债券和/或在新质押式回购下转入质押库的债券，按证券交易所规定的比例折算为标准券后，不低于债券回购交易的余额。

#### **6.4.12.4 期末参与转融通证券出借业务的证券**

注：无。

### **6.4.13 金融工具风险及管理**

#### **6.4.13.1 风险管理政策和组织架构**

本基金为混合型证券投资基金。本基金投资的金融工具主要包括股票投资、债券投资及权证投资等。

本基金在日常经营活动中面临的与这些金融工具相关的风险主要包括信用风险、流动性风险及市场风险。本基金的基金管理人从事风险管理的主要目标是争取将以上风险控制在限定的范围之内，使本基金在风险和收益之间取得最佳的平衡以实现“风险和收益相匹配”的风险收益目标。

本基金的基金管理人致力于全面内部控制体系的建设，建立了从董事会层面到各业务部门的风险管理组织架构。本基金的基金管理人在董事会下设风险控制和合规审计委员会，主要负责制定基金管理人风险控制战略和控制政策、协调突发重大风险等事项；督察长负责对基金管理人各业务环节合法合规运作进行监督检查，组织、指导基金管理人内部监察稽核工作，并可向董事会和中国证监会直接报告；在公司内部设立独立的监察稽核部，专职负责对基金管理人各部门、各业务的风险控制情况进行督促和检查，并适时提出整改建议。

本基金的基金管理人对于金融工具的风险管理方法主要是通过定性分析和定量分析的方法去估测各种风险产生的可能损失。从定性分析的角度出发，判断风险损失的严重程度和出现同类风险损失的频度。而从定量分析的角度出发，根据本基金的投资目标，结合基金资产所运用金融工具特征通过特定的风险量化指标、模型，日常的量化报告，确定风险损失的限度和相应置信程度，及时可靠地对各种风险进行监督、检查和评估，并通过相应决策，将风险控制在可承受的范围内。

#### 6.4.13.2 信用风险

信用风险是指基金在交易过程中因交易对手未履行合约责任，或者基金所投资证券的发行人出现违约、拒绝支付到期本息等情况，导致基金资产损失和收益变化的风险。

本基金的基金管理人在交易前对交易对手的资信状况进行了充分的评估。本基金的银行存款存放在本基金的托管行平安银行股份有限公司，与该银行存款相关的信用风险不重大。

本基金在交易所进行的交易均以中国证券登记结算有限责任公司为交易对手完成证券交收和款项清算，违约风险可能性很小；在银行间同业市场进行交易前均对交易对手进行信用评估并对证券交割方式进行限制以控制相应的信用风险。

本基金的基金管理人建立了信用风险管理流程，通过对投资品种信用等级评估来控制证券发行人的信用风险，且通过分散化投资以分散信用风险。

于 2021 年 6 月 30 日，本基金持有的除国债、央行票据和政策性金融债以外的债券和资产支持证券占基金资产净值的比例为 74.36%（2020 年 12 月 31 日：76.13%）。

##### 6.4.13.2.1 按短期信用评级列示的债券投资

单位：人民币元

短期信用评级	本期末 2021 年 6 月 30 日	上年度末 2020 年 12 月 31 日
A-1	-	-
A-1 以下	-	-
未评级	25,007,500.00	47,972,600.00
合计	25,007,500.00	47,972,600.00



注：未评级债券包括国债、中央银行票据和政策性金融债；A-1 以下包含未评级的超短期融资券。

#### 6.4.13.2.2 按短期信用评级列示的资产支持证券投资

注：无。

#### 6.4.13.2.3 按短期信用评级列示的同业存单投资

注：无。

#### 6.4.13.2.4 按长期信用评级列示的债券投资

单位：人民币元

长期信用评级	本期末 2021 年 6 月 30 日	上年度末 2020 年 12 月 31 日
AAA	737,519,500.00	681,446,500.00
AAA 以下	-	-
未评级	25,067,500.00	-
合计	762,587,000.00	681,446,500.00

注：未评级债券包括国债、中央银行票据和政策性金融债。

#### 6.4.13.2.5 按长期信用评级列示的资产支持证券投资

注：无。

#### 6.4.13.2.6 按长期信用评级列示的同业存单投资

注：无。

### 6.4.13.3 流动性风险

流动性风险是指基金所持金融工具变现的难易程度。本基金的流动性风险一方面来自于基金份额持有人可随时要求赎回其持有的基金份额，另一方面来自于投资品种所处的交易市场不活跃而带来的变现困难或因投资集中而无法在市场出现剧烈波动的情况下以合理的价格变现。

针对兑付赎回资金的流动性风险，本基金的基金管理人每日对本基金的申购赎回情况进行严密监控并预测流动性需求，保持基金投资组合中的可用现金头寸与之相匹配。本基金的基金管理人在基金合同中设计了巨额赎回条款，约定在非常情况下赎回申请的处理方式，控制因开放申购赎回模式带来的流动性风险，有效保障基金持有人利益。

针对投资品种变现的流动性风险，本基金的基金管理人通过独立的风险管理职能部门设定流动性比例要求，对流动性指标进行持续的监测和分析，包括组合持仓集中度指标、组合在短时间内变

现能力的综合指标、组合中变现能力较差的投资品种比例以及流通受限制的投资品种比例等。本基金所持大部分证券在证券交易所上市，其余亦可在银行间同业市场交易，因此除附注中列示的部分基金资产流通暂时受限制不能自由转让的情况外，其余金融资产均能以合理价格适时变现。此外，本基金可通过卖出回购金融资产方式借入短期资金应对流动性需求，其上限一般不超过基金持有的债券投资的公允价值。

于 2021 年 6 月 30 日，除卖出回购金融资产款余额 40,500,000.00 元将在一个月内到期且计息外，本基金所持有的全部金融负债的合同约定到期日均为一个月以内且不计息，可赎回基金份额净值（所有者权益）无固定到期日且不计息，因此账面余额即为未折现的合约到期现金流量。

#### 6.4.13.3.1 金融资产和金融负债的到期期限分析

注：无。

#### 6.4.13.3.2 报告期内本基金组合资产的流动性风险分析

本基金的基金管理人在基金运作过程中严格按照《公开募集证券投资基金运作管理办法》及《公开募集开放式证券投资基金流动性风险管理规定》（自 2017 年 10 月 1 日起施行）等法规的要求对本基金组合资产的流动性风险进行管理，通过独立的风险管理部门对本基金的组合持仓集中度指标、流通受限制的投资品种比例以及组合在短时间内变现能力的综合指标等流动性指标进行持续的监测和分析。

本基金投资于一家公司发行的证券市值不超过基金资产净值的 10%，且本基金与由本基金的基金管理人管理的其他基金共同持有一家发行的证券不得超过该证券的 10%。本基金与由本基金的基金管理人管理的其他开放式基金共同持有一家上市公司发行的可流通股票不得超过该上市公司可流通股票的 15%，本基金与由本基金的基金管理人管理的全部投资组合持有一家上市公司发行的可流通股票，不得超过该上市公司可流通股票的 30%（完全按照有关指数构成比例进行证券投资的开放式基金及中国证监会认定的特殊投资组合不受该比例限制）。

本基金所持部分证券在证券交易所上市，其余亦可在银行间同业市场交易，部分基金资产流通暂时受限制不能自由转让的情况参见附注“期末本基金持有的流通受限证券”。此外，本基金可通过卖出回购金融资产方式借入短期资金应对流动性需求，其上限一般不超过基金持有的债券投资的公允价值。本基金主动投资于流动性受限资产的市值合计不得超过基金资产净值的 15%。

本基金的基金管理人每日对基金组合资产中 7 个工作日可变现资产的可变现价值进行审慎评估与测算，确保每日确认的净赎回申请不得超过 7 个工作日可变现资产的可变现价值。

同时，本基金的基金管理人通过合理分散逆回购交易的到期日与交易对手的集中度；按照穿透原则对交易对手的财务状况、偿付能力及杠杆水平等进行必要的尽职调查与严格的准入管理，以及对不同的交易对手实施交易额度管理并进行动态调整等措施严格管理本基金从事逆回购交易的流动性风险和交易对手风险。此外，本基金的基金管理人建立了逆回购交易质押品管理制度：根据质押品的资质确定质押率水平；持续监测质押品的风险状况与价值变动以确保质押品按公允价值计算足额；并在与私募类证券资管产品及中国证监会认定的其他主体为交易对手开展逆回购交易时，可接受质押品的资质要求与基金合同约定的投资范围保持一致。

综合上述各项流动性指标的监测结果及流动性风险管理措施的实施，本基金在本报告期内流动性情况良好。

#### 6.4.13.4 市场风险

市场风险是指基金所持金融工具的公允价值或未来现金流量因所处市场各类价格因素的变动而发生波动的风险，包括利率风险、外汇风险和其他价格风险。

##### 6.4.13.4.1 利率风险

利率风险是指金融工具的公允价值或未来现金流量受市场利率变动而发生波动的风险。利率敏感性金融工具均面临由于市场利率上升而导致公允价值下降的风险，其中浮动利率类金融工具还面临每个付息期间结束根据市场利率重新定价时对于未来现金流影响的风险。

本基金主要投资于交易所及银行间市场交易的固定收益品种，此外还持有银行存款、结算备付金等利率敏感性资产，因此存在相应的利率风险。本基金的基金管理人定期对本基金面临的利率敏感性缺口进行监控，并通过调整投资组合的久期等方法对上述利率风险进行管理。

##### 6.4.13.4.1.1 利率风险敞口

单位：人民币元

本期末 2021年6月30日	1年以内	1-5年	5年以上	不计息	合计
资产					
银行存款	8,708,841.17	-	-	-	8,708,841.17
结算备付金	11,998,139.40	-	-	-	11,998,139.40
存出保证金	156,690.19	-	-	-	156,690.19
交易性金融资产	161,076,000.00	626,518,500.00	-	212,241,635.24	999,836,135.24
应收利息	-	-	-	12,164,119.56	12,164,119.56
应收申购款	-	-	-	69,270.61	69,270.61
应收证券清算款	-	-	-	352,632.12	352,632.12
资产总计	181,939,670.76	626,518,500.00	-	224,827,657.53	1,033,285,828.29
负债					

应付赎回款	-	-	-	62,787.69	62,787.69
应付管理人报酬	-	-	-	437,775.64	437,775.64
应付托管费	-	-	-	72,962.58	72,962.58
卖出回购金融资产款	40,500,000.00	-	-	-	40,500,000.00
应付销售服务费	-	-	-	8,445.98	8,445.98
应付交易费用	-	-	-	317,834.12	317,834.12
应交税费	-	-	-	45,051.58	45,051.58
其他负债	-	-	-	84,302.56	84,302.56
负债总计	40,500,000.00	-	-	1,029,160.15	41,529,160.15
利率敏感度缺口	141,439,670.76	626,518,500.00	-	-223,798,497.38	991,756,668.14
上年度末 2020 年 12 月 31 日	1 年以内	1-5 年	5 年以上	不计息	合计
资产					
银行存款	10,820,942.15	-	-	-	10,820,942.15
结算备付金	28,206,100.22	-	-	-	28,206,100.22
存出保证金	269,473.19	-	-	-	269,473.19
交易性金融资产	47,972,600.00	681,446,500.00	-	-235,016,895.76	964,435,995.76
买入返售金融资产	90,000,000.00	-	-	-	90,000,000.00
应收利息	-	-	-	9,188,258.19	9,188,258.19
应收申购款	-	-	-	13,267.10	13,267.10
应收证券清算款	-	-	-	203,214.52	203,214.52
资产总计	177,269,115.56	681,446,500.00	-	-244,421,635.57	1,103,137,251.13
负债					
应付赎回款	-	-	-	67,985.02	67,985.02
应付管理人报酬	-	-	-	426,446.33	426,446.33
应付托管费	-	-	-	71,074.38	71,074.38
应付证券清算款	-	-	-	545,811.13	545,811.13
卖出回购金融资产款	206,200,000.00	-	-	-	206,200,000.00
应付销售服务费	-	-	-	9,463.72	9,463.72
应付交易费用	-	-	-	557,583.93	557,583.93
应付利息	-	-	-	-6,903.39	-6,903.39
应交税费	-	-	-	35,962.13	35,962.13
其他负债	-	-	-	170,103.21	170,103.21
负债总计	206,200,000.00	-	-	1,877,526.46	208,077,526.46
利率敏感度缺口	-28,930,884.44	681,446,500.00	-	-242,544,109.11	895,059,724.67

注：表中所示为本基金资产及负债的账面价值，并按照合约规定的利率重新定价日或到期日孰早者予以分类。

#### 6.4.13.4.1.2 利率风险的敏感性分析

假设	该利率敏感性分析数据结果为基于本基金报表日组合持有债券资产的利率风险状况测算的理论变动值对基金资产净值的影响金额。
	假定所有期限的利率均以相同幅度变动 25 个基点，其他市场变量均不发生变化。

	此项影响并未考虑基金经理为降低利率风险而可能采取的风险管理活动。		
	相关风险变量的变动	对资产负债表日基金资产净值的影响金额（单位：人民币元）	
		本期末（2021年6月30日）	上年度末（2020年12月31日）
分析	市场利率下降 25 个基点	3,279,123.52	4,057,019.02
	市场利率上升 25 个基点	-3,255,914.71	-4,022,928.46

#### 6.4.13.4.2 外汇风险

外汇风险是指金融工具的公允价值或未来现金流量因外汇汇率变动而发生波动的风险。本基金的所有资产及负债以人民币计价，因此无重大外汇风险。

#### 6.4.13.4.3 其他价格风险

其他价格风险是指基金所持金融工具的公允价值或未来现金流量因除市场利率和外汇汇率以外的市场价格因素变动而发生波动的风险。本基金主要投资于证券交易所上市或银行间同业市场交易的股票和债券，所面临的其他价格风险来源于单个证券发行主体自身经营情况或特殊事项的影响，也可能来源于证券市场整体波动的影响。

本基金的基金管理人在构建和管理投资组合的过程中，采用“自上而下”的策略，通过对宏观经济情况及政策的分析，结合证券市场运行情况，做出资产配置及组合构建的决定；通过对单个证券的定性分析及定量分析，选择符合基金合同约定范围的投资品种进行投资。本基金的基金管理人定期结合宏观及微观环境的变化，对投资策略、资产配置、投资组合进行修正，来主动应对可能发生的市场价格风险。

本基金通过投资组合的分散化降低其他价格风险。

本基金股票资产占基金资产的比例为 0%—95%；投资于现金或到期日在一年以内的政府债券的比例合计不低于基金资产净值的 5%。

此外，本基金的基金管理人每日对本基金所持有的证券价格实施监控，定期运用多种定量方法对基金进行风险度量，包括 VaR (Value at Risk) 指标等来测试本基金面临的潜在价格风险，及时可靠地对风险进行跟踪和控制。

## 6.4.13.4.3.1 其他价格风险敞口

金额单位：人民币元

项目	本期末 2021年6月30日		上年度末 2020年12月31日	
	公允价值	占基金资产净值比例 (%)	公允价值	占基金资产净值比例 (%)
交易性金融资产—股票投资	212,241,635.24	21.40	235,016,895.76	26.26
交易性金融资产—基金投资	-	-	-	-
交易性金融资产—贵金属投资	-	-	-	-
衍生金融资产—权证投资	-	-	-	-
其他	-	-	-	-
合计	212,241,635.24	21.40	235,016,895.76	26.26

注：债券投资为可转换债券、可交换债券投资。

## 6.4.13.4.3.2 其他价格风险的敏感性分析

假设	除业绩比较基准外的其他市场变量保持不变		
	相关风险变量的变动	对资产负债表日基金资产净值的影响金额（单位：人民币元）	
		本期末（2021年6月30日）	上年度末（2020年12月31日）
分析	业绩比较基准上升5%	11,389,530.53	9,691,606.75
	业绩比较基准下降5%	-11,389,530.53	-9,691,606.75

## 6.4.14 有助于理解和分析会计报表需要说明的其他事项

无。

## § 7 投资组合报告

## 7.1 期末基金资产组合情况

金额单位：人民币元

序号	项目	金额	占基金总资产的比例 (%)
1	权益投资	212,241,635.24	20.54
	其中：股票	212,241,635.24	20.54

2	基金投资	-	-
3	固定收益投资	787,594,500.00	76.22
	其中：债券	787,594,500.00	76.22
	资产支持证券	-	-
4	贵金属投资	-	-
5	金融衍生品投资	-	-
6	买入返售金融资产	-	-
	其中：买断式回购的买入返售金融资产	-	-
7	银行存款和结算备付金合计	20,706,980.57	2.00
8	其他各项资产	12,742,712.48	1.23
9	合计	1,033,285,828.29	100.00

## 7.2 报告期末按行业分类的股票投资组合

### 7.2.1 报告期末按行业分类的境内股票投资组合

金额单位：人民币元

代码	行业类别	公允价值（元）	占基金资产净值比例（%）
A	农、林、牧、渔业	4,993,756.08	0.50
B	采矿业	2,738,746.46	0.28
C	制造业	113,564,938.97	11.45
D	电力、热力、燃气及水生产和供应业	12,321,419.21	1.24
E	建筑业	5,030,629.37	0.51
F	批发和零售业	46,404.58	0.00
G	交通运输、仓储和邮政业	-	-
H	住宿和餐饮业	-	-
I	信息传输、软件和信息技术服务业	9,605,519.54	0.97
J	金融业	49,200,739.70	4.96
K	房地产业	8,862,895.00	0.89
L	租赁和商务服务业	877,613.00	0.09
M	科学研究和技术服务业	-	-
N	水利、环境和公共设施管理业	320,681.33	0.03
O	居民服务、修理和其他服务业	-	-
P	教育	-	-
Q	卫生和社会工作	-	-
R	文化、体育和娱乐业	4,678,292.00	0.47
S	综合	-	-
	合计	212,241,635.24	21.40

### 7.2.2 报告期末按行业分类的港股通投资股票投资组合

注：无。

## 7.3 期末按公允价值占基金资产净值比例大小排序的所有股票投资明细

金额单位：人民币元

序号	股票代码	股票名称	数量（股）	公允价值（元）	占基金资产净值比例（%）
1	002142	宁波银行	434,100	16,916,877.00	1.71
2	600919	江苏银行	1,698,000	12,055,800.00	1.22
3	688036	传音控股	41,500	8,694,250.00	0.88
4	601318	中国平安	131,000	8,420,680.00	0.85
5	002008	大族激光	194,500	7,855,855.00	0.79
6	601939	建设银行	998,500	6,640,025.00	0.67
7	002594	比亚迪	25,300	6,350,300.00	0.64
8	600900	长江电力	285,000	5,882,400.00	0.59
9	000002	万科A	238,500	5,678,685.00	0.57
10	300274	阳光电源	49,000	5,637,940.00	0.57
11	300124	汇川技术	70,850	5,261,321.00	0.53
12	603799	华友钴业	45,500	5,196,100.00	0.52
13	600905	三峡能源	907,763	5,147,016.21	0.52
14	688099	晶晨股份	45,000	5,049,000.00	0.51
15	603737	三棵树	26,620	4,685,120.00	0.47
16	000988	华工科技	188,600	4,435,872.00	0.45
17	600315	上海家化	62,600	3,764,764.00	0.38
18	603290	斯达半导	11,500	3,680,000.00	0.37
19	603486	科沃斯	15,700	3,580,856.00	0.36
20	002714	牧原股份	57,940	3,523,910.80	0.36
21	300296	利亚德	434,000	3,393,880.00	0.34
22	002250	联化科技	116,200	3,241,980.00	0.33
23	300413	芒果超媒	46,800	3,210,480.00	0.32
24	002179	中航光电	38,300	3,026,466.00	0.31
25	600406	国电南瑞	118,560	2,755,334.40	0.28
26	601601	中国太保	88,500	2,563,845.00	0.26
27	601100	恒立液压	28,200	2,422,944.00	0.24
28	601668	中国建筑	517,000	2,404,050.00	0.24
29	600547	山东黄金	119,793	2,302,421.46	0.23
30	600660	福耀玻璃	40,400	2,256,340.00	0.23
31	603077	和邦生物	916,400	1,906,112.00	0.19
32	603806	福斯特	18,080	1,900,750.40	0.19
33	000063	中兴通讯	56,200	1,867,526.00	0.19
34	601319	中国人保	286,500	1,698,945.00	0.17
35	600862	中航高科	49,500	1,523,610.00	0.15
36	601633	长城汽车	34,600	1,508,214.00	0.15
37	300498	温氏股份	101,500	1,458,555.00	0.15



38	300072	三聚环保	251,700	1,444,758.00	0.15
39	600885	宏发股份	22,500	1,410,750.00	0.14
40	600392	盛和资源	80,800	1,402,688.00	0.14
41	000039	中集集团	76,100	1,383,498.00	0.14
42	603893	瑞芯微	9,900	1,380,654.00	0.14
43	300316	晶盛机电	27,000	1,363,500.00	0.14
44	601155	新城控股	32,200	1,339,520.00	0.14
45	601390	中国中铁	251,400	1,317,336.00	0.13
46	600741	华域汽车	48,000	1,260,960.00	0.13
47	603650	彤程新材	25,700	1,236,170.00	0.12
48	002690	美亚光电	19,000	1,059,440.00	0.11
49	600549	厦门钨业	50,500	1,051,915.00	0.11
50	603899	晨光文具	12,200	1,031,632.00	0.10
51	300474	景嘉微	10,100	988,992.00	0.10
52	603515	欧普照明	35,600	913,852.00	0.09
53	002739	万达电影	54,800	865,292.00	0.09
54	601186	中国铁建	113,600	844,048.00	0.09
55	600886	国投电力	87,300	838,953.00	0.08
56	002028	思源电气	27,000	831,330.00	0.08
57	600623	华谊集团	93,900	827,259.00	0.08
58	600383	金地集团	77,800	796,672.00	0.08
59	000738	航发控制	37,600	783,208.00	0.08
60	603816	顾家家居	10,000	772,800.00	0.08
61	300058	蓝色光标	123,900	749,595.00	0.08
62	300315	掌趣科技	172,700	733,975.00	0.07
63	603260	合盛硅业	9,300	715,263.00	0.07
64	000553	安道麦 A	77,000	713,790.00	0.07
65	002056	横店东磁	53,200	691,600.00	0.07
66	300618	寒锐钴业	8,700	685,908.00	0.07
67	600606	绿地控股	121,800	663,810.00	0.07
68	000528	柳工	75,300	617,460.00	0.06
69	600435	北方导航	72,600	576,444.00	0.06
70	600522	中天科技	54,500	545,000.00	0.05
71	600066	宇通客车	39,400	492,106.00	0.05
72	600705	中航产融	125,300	484,911.00	0.05
73	600201	生物股份	27,300	476,385.00	0.05
74	002385	大北农	67,900	461,720.00	0.05
75	600582	天地科技	116,500	454,350.00	0.05
76	600580	卧龙电驱	33,000	438,900.00	0.04
77	002155	湖南黄金	56,300	436,325.00	0.04
78	300133	华策影视	71,400	422,688.00	0.04
79	603195	公牛集团	2,000	404,000.00	0.04

80	000961	中南建设	64,900	384,208.00	0.04
81	600835	上海机电	22,900	372,125.00	0.04
82	000488	晨鸣纸业	42,600	346,764.00	0.03
83	600487	亨通光电	30,000	342,000.00	0.03
84	600025	华能水电	57,400	332,346.00	0.03
85	600039	四川路桥	48,800	305,976.00	0.03
86	000581	威孚高科	14,300	297,869.00	0.03
87	603888	新华网	13,700	290,029.00	0.03
88	002048	宁波华翔	14,800	288,600.00	0.03
89	600498	烽火通信	14,900	277,587.00	0.03
90	603568	伟明环保	12,100	276,243.00	0.03
91	002867	周大生	13,350	263,929.50	0.03
92	002085	万丰奥威	44,400	248,640.00	0.03
93	300017	网宿科技	42,500	248,625.00	0.03
94	002281	光迅科技	9,300	228,780.00	0.02
95	600640	号百控股	18,500	225,515.00	0.02
96	002396	星网锐捷	9,800	209,230.00	0.02
97	601801	皖新传媒	38,100	179,832.00	0.02
98	600120	浙江东方	40,370	172,783.60	0.02
99	600195	中牧股份	14,000	167,440.00	0.02
100	688619	罗普特	5,856	156,589.44	0.02
101	002563	森马服饰	12,600	150,570.00	0.02
102	600398	海澜之家	19,400	140,456.00	0.01
103	002957	科瑞技术	5,300	134,938.00	0.01
104	002375	亚厦股份	16,900	133,848.00	0.01
105	300957	贝泰妮	527	132,782.92	0.01
106	600643	爱建集团	18,400	128,432.00	0.01
107	000415	渤海租赁	52,900	128,018.00	0.01
108	688661	和林微纳	1,452	121,982.52	0.01
109	601139	深圳燃气	18,400	120,704.00	0.01
110	688323	瑞华泰	4,513	102,806.14	0.01
111	300919	中伟股份	610	99,430.00	0.01
112	002544	杰赛科技	7,200	96,048.00	0.01
113	688319	欧林生物	3,412	93,284.08	0.01
114	601718	际华集团	32,600	91,932.00	0.01
115	000046	泛海控股	36,400	83,720.00	0.01
116	300979	华利集团	925	80,937.50	0.01
117	301018	申菱环境	7,811	64,753.19	0.01
118	688468	科美诊断	3,919	64,663.50	0.01
119	688239	航宇科技	4,926	56,550.48	0.01
120	300981	中红医疗	601	54,324.39	0.01
121	688087	英科再生	2,469	54,219.24	0.01

122	301020	密封科技	4,210	44,794.40	0.00
123	300973	立高食品	360	41,655.60	0.00
124	688659	元琛科技	3,671	38,398.66	0.00
125	601528	瑞丰银行	2,230	34,721.10	0.00
126	688067	爱威科技	1,259	31,260.97	0.00
127	301021	英诺激光	2,899	27,424.54	0.00
128	301009	可靠股份	801	22,339.89	0.00
129	300941	创识科技	399	19,926.06	0.00
130	301015	百洋医药	462	17,939.46	0.00
131	688226	威腾电气	2,693	17,289.06	0.00
132	300932	三友联众	492	15,601.32	0.00
133	300982	苏文电能	317	14,356.93	0.00
134	300968	格林精密	1,162	14,025.34	0.00
135	001208	华菱线缆	1,754	13,558.42	0.00
136	300940	南极光	307	13,317.66	0.00
137	300614	百川畅银	329	13,285.02	0.00
138	300937	药易购	244	13,105.24	0.00
139	300942	易瑞生物	443	12,634.36	0.00
140	603171	税友股份	637	12,230.40	0.00
141	300997	欢乐家	928	12,110.40	0.00
142	301002	崧盛股份	201	11,581.62	0.00
143	605287	德才股份	349	11,014.44	0.00
144	300996	普联软件	241	10,177.43	0.00
145	300962	中金辐照	576	9,429.12	0.00
146	300952	恒辉安防	340	9,207.20	0.00
147	301016	雷尔伟	275	9,069.50	0.00
148	300966	共同药业	286	9,020.44	0.00
149	300945	曼卡龙	474	8,949.12	0.00
150	300948	冠中生态	324	8,884.08	0.00
151	300931	通用电梯	672	8,809.92	0.00
152	300961	深水海纳	394	8,695.58	0.00
153	300950	德固特	219	8,569.47	0.00
154	300958	建工修复	300	8,166.00	0.00
155	300986	志特新材	264	8,070.48	0.00
156	300987	川网传媒	301	8,069.81	0.00
157	300978	东箭科技	593	8,064.80	0.00
158	300993	玉马遮阳	410	7,908.90	0.00
159	300930	屹通新材	322	7,882.56	0.00
160	300985	致远新能	295	7,318.95	0.00
161	300971	博亚精工	245	6,931.05	0.00
162	301004	嘉益股份	312	6,845.28	0.00
163	300975	商络电子	492	6,410.76	0.00

164	300963	中洲特材	283	6,364.67	0.00
165	301011	华立科技	175	5,922.00	0.00
166	300943	春晖智控	255	5,867.55	0.00
167	300967	晓鸣股份	507	5,850.78	0.00
168	300972	万辰生物	430	5,439.50	0.00
169	300929	华骐环保	183	5,407.65	0.00
170	300960	通业科技	234	5,396.04	0.00
171	300995	奇德新材	191	4,454.12	0.00
172	301007	德迈仕	303	4,375.32	0.00
173	300998	宁波方正	201	4,285.32	0.00
174	301012	扬电科技	170	4,124.20	0.00
175	300992	泰福泵业	200	4,064.00	0.00
176	301010	晶雪节能	218	3,838.98	0.00

#### 7.4 报告期内股票投资组合的重大变动

##### 7.4.1 累计买入金额超出期初基金资产净值 2%或前 20 名的股票明细

金额单位：人民币元

序号	股票代码	股票名称	本期累计买入金额	占期初基金资产净值比例(%)
1	002142	宁波银行	22,437,390.07	2.51
2	601318	中国平安	19,328,157.95	2.16
3	600919	江苏银行	12,246,702.43	1.37
4	300285	国瓷材料	9,944,606.84	1.11
5	601939	建设银行	9,558,067.00	1.07
6	600900	长江电力	8,787,866.00	0.98
7	688036	传音控股	7,898,802.18	0.88
8	002709	天赐材料	7,676,489.00	0.86
9	002008	大族激光	7,242,946.00	0.81
10	002049	紫光国微	5,979,359.00	0.67
11	603737	三棵树	5,652,386.00	0.63
12	002415	海康威视	5,164,242.00	0.58
13	601888	中国中免	4,892,218.00	0.55
14	688099	晶晨股份	4,807,344.24	0.54
15	600570	恒生电子	4,565,908.78	0.51
16	002714	牧原股份	4,142,079.40	0.46
17	002410	广联达	3,852,638.25	0.43
18	000988	华工科技	3,835,699.00	0.43
19	601668	中国建筑	3,620,346.00	0.40
20	600315	上海家化	3,504,021.48	0.39

注：买入金额按买入成交金额（成交单价乘以成交数量）填列，不考虑相关交易费用。

##### 7.4.2 累计卖出金额超出期初基金资产净值 2%或前 20 名的股票明细

金额单位：人民币元

序号	股票代码	股票名称	本期累计卖出金额	占期初基金资产净值比例 (%)
1	002415	海康威视	24,612,401.83	2.75
2	000776	广发证券	18,279,623.00	2.04
3	601788	光大证券	13,047,794.39	1.46
4	000333	美的集团	11,069,544.00	1.24
5	300285	国瓷材料	9,809,010.30	1.10
6	601318	中国平安	8,670,937.03	0.97
7	000651	格力电器	8,092,297.00	0.90
8	000002	万科 A	8,005,626.00	0.89
9	002241	歌尔股份	7,633,117.76	0.85
10	002594	比亚迪	7,358,165.48	0.82
11	002709	天赐材料	6,486,033.53	0.72
12	002271	东方雨虹	5,929,495.85	0.66
13	002027	分众传媒	5,871,050.00	0.66
14	002142	宁波银行	5,721,133.00	0.64
15	601668	中国建筑	5,580,590.00	0.62
16	002236	大华股份	5,215,913.00	0.58
17	300408	三环集团	5,146,448.16	0.57
18	601888	中国中免	5,041,753.00	0.56
19	002049	紫光国微	4,958,422.00	0.55
20	600570	恒生电子	4,677,069.46	0.52

注：卖出金额按卖出成交金额（成交单价乘以成交数量）填列，不考虑相关交易费用。

#### 7.4.3 买入股票的成本总额及卖出股票的收入总额

单位：人民币元

买入股票成本（成交）总额	304,571,131.71
卖出股票收入（成交）总额	364,948,907.12

注：买入股票成本、卖出股票收入均按买卖成交金额（成交单价乘以成交数量）填列，不考虑相关交易费用。

#### 7.5 期末按债券品种分类的债券投资组合

金额单位：人民币元

序号	债券品种	公允价值	占基金资产净值比例 (%)
1	国家债券	25,007,500.00	2.52
2	央行票据	-	-
3	金融债券	275,758,500.00	27.81
	其中：政策性金融债	25,067,500.00	2.53
4	企业债券	456,621,500.00	46.04
5	企业短期融资券	-	-
6	中期票据	30,207,000.00	3.05
7	可转债（可交换债）	-	-
8	同业存单	-	-

9	其他	-	-
10	合计	787,594,500.00	79.41

### 7.6 期末按公允价值占基金资产净值比例大小排序的前五名债券投资明细

金额单位：人民币元

序号	债券代码	债券名称	数量（张）	公允价值	占基金资产净值比例（%）
1	122659	12 石油 06	400,000	40,480,000.00	4.08
2	149274	20 申证 10	400,000	40,344,000.00	4.07
3	163568	20 海通 06	400,000	39,632,000.00	4.00
4	101900125	19 国电 MTN001	300,000	30,207,000.00	3.05
5	175235	20 金地 01	300,000	30,204,000.00	3.05

### 7.7 期末按公允价值占基金资产净值比例大小排序的所有资产支持证券投资明细

注：无。

### 7.8 报告期末按公允价值占基金资产净值比例大小排序的前五名贵金属投资明细

注：无。

### 7.9 期末按公允价值占基金资产净值比例大小排序的前五名权证投资明细

注：无。

### 7.10 报告期末本基金投资的股指期货交易情况说明

#### 7.10.1 报告期末本基金投资的股指期货持仓和损益明细

注：本基金基金合同的投资范围尚未包含股指期货投资。

#### 7.10.2 本基金投资股指期货的投资政策

本基金基金合同的投资范围尚未包含股指期货投资。

### 7.11 报告期末本基金投资的国债期货交易情况说明

#### 7.11.1 本期国债期货投资政策

本基金基金合同的投资范围尚未包含国债期货投资。

#### 7.11.2 报告期末本基金投资的国债期货持仓和损益明细

注：本基金基金合同的投资范围尚未包含国债期货投资。

#### 7.11.3 本期国债期货投资评价

本基金基金合同的投资范围尚未包含国债期货投资。

### 7.12 投资组合报告附注

#### 7.12.1 基金投资的前十名证券的发行主体本期是否出现被监管部门立案调查，或在报告编制日前一年内受到公开谴责、处罚的情形

国家开发银行

2020 年 12 月 25 日，中国银行保险监督管理委员会对国家开发银行的以下违法违规行为一、为违规的政府购买服务项目提供融资，二、项目资本金管理不到位，棚改贷款项目存在资本金违规抽回情况，三、违规变相发放土地储备贷款，四、设置不合理存款考核要求，以贷转存，虚增存款，五、贷款风险分类不准确，六、向资产管理公司以外的主体批量转让不良信贷资产，七、违规进行信贷资产拆分转让，隐匿信贷资产质量，八、向棚改业务代理结算行强制搭售低收益理财产品，九、扶贫贷款存贷挂钩，十、易地扶贫搬迁贷款“三查”不尽职，部分贷款资金未真正用于扶贫搬迁，十一、未落实同业业务交易对手名单制监管要求，十二、以贷款方式向金融租赁公司提供同业融资，未纳入同业借款业务管理，十三、以协定存款方式吸收同业存款，未纳入同业存款业务管理，十四、风险隔离不到位，违规开展资金池理财业务，十五、未按规定向投资者充分披露理财产品投资非标准化债权资产情况，十六、逾期未整改，屡查屡犯，违规新增业务，十七、利用集团内部交易进行子公司间不良资产非洁净出表，十八、违规收取小微企业贷款承诺费，十九、收取财务顾问费质价不符，二十、利用银团贷款承诺费浮利分费，二十一、向检查组提供虚假整改说明材料，二十二、未如实提供信贷资产转让台账，二十三、案件信息迟报、瞒报，二十四、对以往监管检查中发现的国别风险管理问题整改不到位，对公司处以罚款 4880 万元。

2020 年 10 月 26 日，国家外汇管理局北京外汇管理部对国家开发银行违反银行交易记录管理规定的违法违规行为，对国家开发银行处以 60 万元人民币罚款，要求该行对直接负责的主管人员和其他直接责任人员给予处分。以上证券的投资已执行内部严格的投资决策流程，符合法律法规和公司制度的规定。

### 7.12.2 基金投资的前十名股票是否超出基金合同规定的备选股票库

本基金投资的前十名证券没有超出基金合同规定的证券备选库

### 7.12.3 期末其他各项资产构成

单位：人民币元

序号	名称	金额
1	存出保证金	156,690.19
2	应收证券清算款	352,632.12
3	应收股利	-
4	应收利息	12,164,119.56
5	应收申购款	69,270.61
6	其他应收款	-
7	待摊费用	-
8	其他	-
9	合计	12,742,712.48

## 7.12.4 期末持有的处于转股期的可转换债券明细

注：无。

## 7.12.5 期末前十名股票中存在流通受限情况的说明

注：无。

## 7.12.6 投资组合报告附注的其他文字描述部分

由于四舍五入的原因，投资组合报告中数字分项之和与合计项之间可能存在尾差。

## § 8 基金份额持有人信息

## 8.1 期末基金份额持有人户数及持有人结构

份额单位：份

份额级别	持有人户数 (户)	户均持有的基金份额	持有人结构			
			机构投资者		个人投资者	
			持有份额	占总份额比例 (%)	持有份额	占总份额比例 (%)
鹏华弘惠混合 A	210	1,457,286.82	302,991,480.69	99.01	3,038,751.00	0.99
鹏华弘惠混合 C	14,258	35,198.61	489,504,034.37	97.54	12,357,753.05	2.46
合计	14,468	55,839.92	792,495,515.06	98.09	15,396,504.05	1.91

## 8.2 期末基金管理人的从业人员持有本基金的情况

项目	份额级别	持有份额总数 (份)	占基金总份额比例 (%)
基金管理人所有从业人员持有本基金	鹏华弘惠混合 A	333,091.85	0.1088
	鹏华弘惠混合 C	-	-
	合计	333,091.85	0.0412



注：截至本报告期末，本基金管理人从业人员投资、持有本基金符合相关法律法规、中国证监会规定及相关管理制度的规定。

### 8.3 期末基金管理人的从业人员持有本开放式基金份额总量区间情况

项目	份额级别	持有基金份额总量的数量区间（万份）
本公司高级管理人员、基金投资和研究部门负责人持有本开放式基金	鹏华弘惠混合 A	-
	鹏华弘惠混合 C	-
	合计	-
本基金基金经理持有本开放式基金	鹏华弘惠混合 A	0~10
	鹏华弘惠混合 C	-
	合计	0~10

注：1、截至本报告期末，本公司高级管理人员、基金投资和研究部门负责人未持有本基金份额。

2、截至本报告期末，本基金的基金经理投资、持有本基金符合相关法律法规、中国证监会规定及相关管理制度的规定。

## § 9 开放式基金份额变动

单位：份

项目	鹏华弘惠混合 A	鹏华弘惠混合 C
基金合同生效日 (2016年9月27日) 基金份额总额	400,144,353.42	700,107,567.81
本报告期期初基金份额总额	294,968,515.64	453,297,952.32
本报告期基金总申购份额	21,604,374.05	289,557,383.78
减：本报告期基金总赎回份额	10,542,658.00	240,993,548.68
本报告期基金拆分变动份额（份额减少以“-”填列）	-	-
本报告期期末基金份额总额	306,030,231.69	501,861,787.42

## § 10 重大事件揭示

### 10.1 基金份额持有人大会决议

本基金本报告期内无基金份额持有人大会决议。

## 10.2 基金管理人、基金托管人的专门基金托管部门的重大人事变动

基金管理人的重大人事变动：

报告期内，公司原副总经理高阳先生辞去公司副总经理职务，经公司董事会审议通过，于 2021 年 1 月 16 日离任。

报告期内，经公司董事会审议通过，聘任王宗合先生担任公司副总经理，任职日期自 2021 年 1 月 28 日起；聘任梁浩先生担任公司副总经理，任职日期自 2021 年 1 月 28 日起。

本公司已将上述变更事项报相关监管部门备案。

报告期内，经公司股东会审议通过，史际春先生不再担任公司独立董事，于 2021 年 4 月 22 日离任；聘任蒋毅刚先生担任公司独立董事，任职日期自 2021 年 4 月 22 日起。

基金托管人的专门基金托管部门的重大人事变动：

2021 年 1 月 26 日，根据工作安排，陈正涛先生不再担任平安银行股份有限公司资产托管事业部总裁。2021 年 2 月 26 日，平安银行股份有限公司任命黄伟先生担任资产托管事业部副总裁（主持工作）。

## 10.3 涉及基金管理人、基金财产、基金托管业务的诉讼

无。

## 10.4 基金投资策略的改变

本报告期基金投资策略未发生改变。

## 10.5 为基金进行审计的会计师事务所情况

本报告期内未改聘为本基金审计的会计师事务所。

## 10.6 管理人、托管人及其高级管理人员受稽查或处罚等情况

无。

## 10.7 基金租用证券公司交易单元的有关情况

### 10.7.1 基金租用证券公司交易单元进行股票投资及佣金支付情况

金额单位：人民币元

券商名称	交易单元数量	股票交易		应支付该券商的佣金		备注
		成交金额	占当期股票成交总额的比例	佣金	占当期佣金总量的比例	
中信证券	1	360,461,094.51	54.88%	328,489.15	56.88%	-

兴业证券	1	209,853,067.65	31.95%	170,252.70	29.48%	-
国泰君安	1	86,471,926.25	13.17%	78,802.07	13.64%	-

注：交易单元选择的标准和程序：

1) 基金管理人负责选择代理本基金证券买卖的证券经营机构，使用其交易单元作为基金的专用交易单元，选择的标准是：

- (1) 实力雄厚，信誉良好，注册资本不少于 3 亿元人民币；
- (2) 财务状况良好，各项财务指标显示公司经营状况稳定；
- (3) 经营行为规范，最近二年未发生因重大违规行为而受到中国证监会处罚；
- (4) 内部管理规范、严格，具备健全的内控制度，并能满足基金运作高度保密的要求；
- (5) 具备基金运作所需的高效、安全的通讯条件，交易设施符合代理本基金进行证券交易的需要，并能为本基金提供全面的信息服务；
- (6) 研究实力较强，有固定的研究机构和专门的研究人员，能及时为本基金提供高质量的咨询服务。

2) 选择交易单元的程序：

我公司根据上述标准，选定符合条件的证券公司作为租用交易单元的对象。我公司投研部门定期对所选定证券公司的服务进行综合评比，评比内容包括：提供研究报告质量、数量、及时性以及提供研究服务主动性和质量等情况，并依据评比结果确定交易单元交易的具体情况。我公司在比较了多家证券经营机构的财务状况、经营状况、研究水平后，向券商租用交易单元作为基金专用交易单元。

### 10.7.2 基金租用证券公司交易单元进行其他证券投资的情况

金额单位：人民币元

券商名称	债券交易		债券回购交易		权证交易	
	成交金额	占当期债券成交总额的比例	成交金额	占当期债券回购成交总额的比例	成交金额	占当期权证成交总额的比例
中信证券	75,181,564.56	36.78%	4,859,200,000.00	30.20%	-	-
兴业证券	47,989,000.00	23.48%	5,764,700,000.00	35.83%	-	-
国泰君安	81,244,825.00	39.74%	5,463,600,000.00	33.96%	-	-

### 10.8 其他重大事件

序号	公告事项	法定披露方式	法定披露日期
1	鹏华基金管理有限公司关于旗下部分基金参与东莞农村商业银行股份有限	《上海证券报》、基金管理人网站及中国证监会	2021 年 01 月 04 日

	公司申购（含定期定额申购）费率优惠活动的公告	基金电子披露网站	
2	鹏华基金管理有限公司关于旗下部分基金参与中国银行股份有限公司定期定额申购和网上银行、手机银行申购费率优惠活动的公告	《上海证券报》、基金管理人网站及中国证监会基金电子披露网站	2021 年 01 月 04 日
3	鹏华基金管理有限公司高级管理人员变更公告	《上海证券报》、基金管理人网站及中国证监会基金电子披露网站	2021 年 01 月 16 日
4	鹏华弘惠灵活配置混合型证券投资基金 2020 年第 4 季度报告	《上海证券报》、基金管理人网站及中国证监会基金电子披露网站	2021 年 01 月 22 日
5	鹏华基金管理有限公司高级管理人员变更公告	《上海证券报》、基金管理人网站及中国证监会基金电子披露网站	2021 年 01 月 28 日
6	鹏华基金管理有限公司高级管理人员变更公告	《上海证券报》、基金管理人网站及中国证监会基金电子披露网站	2021 年 01 月 28 日
7	鹏华基金管理有限公司澄清公告	《上海证券报》、基金管理人网站及中国证监会基金电子披露网站	2021 年 02 月 06 日
8	鹏华基金管理有限公司关于终止包商银行股份有限公司办理本公司旗下基金销售业务的公告	《上海证券报》、基金管理人网站及中国证监会基金电子披露网站	2021 年 02 月 08 日
9	鹏华基金管理有限公司关于旗下基金持有的股票停牌后估值方法变更的提示性公告	《上海证券报》、基金管理人网站及中国证监会基金电子披露网站	2021 年 03 月 06 日
10	鹏华基金管理有限公司关于对旗下基金中基金资产管理计划通过直销渠道申购、赎回、转换旗下公募基金免除相关费用的公告	《上海证券报》、基金管理人网站及中国证监会基金电子披露网站	2021 年 03 月 09 日
11	鹏华基金管理有限公司关于旗下基金持有的股票停牌后估值方法变更的提示性公告	《上海证券报》、基金管理人网站及中国证监会基金电子披露网站	2021 年 03 月 10 日
12	关于鹏华基金管理有限公司旗下部分基金申购贝泰妮首次公开发行 A 股的公告	《上海证券报》、基金管理人网站及中国证监会基金电子披露网站	2021 年 03 月 19 日
13	鹏华基金管理有限公司关于直销渠道相关业务费率优惠活动的公告	《上海证券报》、基金管理人网站及中国证监会基金电子披露网站	2021 年 03 月 22 日
14	鹏华弘惠灵活配置混合型证券投资基金 2020 年年度报告	《上海证券报》、基金管理人网站及中国证监会基金电子披露网站	2021 年 03 月 30 日
15	鹏华基金管理有限公司旗下基金 2020	《上海证券报》、基金管	2021 年 03 月 30 日

	年年度报告提示性公告	理人网站及中国证监会 基金电子披露网站	
16	鹏华基金管理有限公司关于旗下部分基金参加珠海盈米基金销售有限公司基金转换业务申购补差费率优惠活动的公告	《上海证券报》、基金管理人网站及中国证监会 基金电子披露网站	2021 年 03 月 30 日
17	鹏华基金管理有限公司关于旗下部分基金参与中国银行股份有限公司定期定额申购和网上银行、手机银行申购费率优惠活动的公告	《上海证券报》、基金管理人网站及中国证监会 基金电子披露网站	2021 年 04 月 01 日
18	鹏华基金管理有限公司澄清公告	《上海证券报》、基金管理人网站及中国证监会 基金电子披露网站	2021 年 04 月 10 日
19	鹏华基金管理有限公司关于旗下部分基金参与北京展恒基金销售股份有限公司申购（含定期定额申购）费率优惠活动的公告	《上海证券报》、基金管理人网站及中国证监会 基金电子披露网站	2021 年 04 月 19 日
20	鹏华基金管理有限公司关于调整旗下部分基金单笔最低申购（含定期定额投资）金额、单笔最低转换份额和账户最低余额限制的公告	《上海证券报》、基金管理人网站及中国证监会 基金电子披露网站	2021 年 04 月 19 日
21	鹏华弘惠灵活配置混合型证券投资基金 2021 年第 1 季度报告	《上海证券报》、基金管理人网站及中国证监会 基金电子披露网站	2021 年 04 月 21 日
22	鹏华基金管理有限公司旗下部分基金 2021 年第 1 季度报告提示性公告	《上海证券报》、基金管理人网站及中国证监会 基金电子披露网站	2021 年 04 月 21 日
23	关于鹏华基金管理有限公司旗下部分基金申购瑞华泰首次公开发行 A 股的公告	《上海证券报》、基金管理人网站及中国证监会 基金电子披露网站	2021 年 04 月 23 日
24	关于鹏华基金管理有限公司旗下部分基金申购志特新材首次公开发行 A 股的公告	《上海证券报》、基金管理人网站及中国证监会 基金电子披露网站	2021 年 04 月 23 日
25	鹏华基金管理有限公司澄清公告	《上海证券报》、基金管理人网站及中国证监会 基金电子披露网站	2021 年 04 月 26 日
26	鹏华弘惠灵活配置混合型证券投资基金（A 类基金份额）基金产品资料概要（更新）	《上海证券报》、基金管理人网站及中国证监会 基金电子披露网站	2021 年 05 月 14 日
27	鹏华基金管理有限公司关于旗下部分基金参与珠海盈米基金销售有限公司相关费率优惠活动的公告	《上海证券报》、基金管理人网站及中国证监会 基金电子披露网站	2021 年 05 月 14 日
28	鹏华弘惠灵活配置混合型证券投资基金（C 类基金份额）基金产品资料概要	《上海证券报》、基金管理人网站及中国证监会	2021 年 05 月 14 日

	要（更新）	基金电子披露网站	
29	鹏华弘惠灵活配置混合型证券投资基金基金合同	《上海证券报》、基金管理人网站及中国证监会基金电子披露网站	2021 年 05 月 25 日
30	鹏华弘惠灵活配置混合型证券投资基金托管协议	《上海证券报》、基金管理人网站及中国证监会基金电子披露网站	2021 年 05 月 25 日
31	鹏华基金管理有限公司关于修订旗下部分公募基金基金合同和托管协议的公告	《上海证券报》、基金管理人网站及中国证监会基金电子披露网站	2021 年 05 月 25 日
32	鹏华弘惠灵活配置混合型证券投资基金更新的招募说明书(2021 年第 1 号)	《上海证券报》、基金管理人网站及中国证监会基金电子披露网站	2021 年 05 月 28 日
33	鹏华基金管理有限公司澄清公告	《上海证券报》、基金管理人网站及中国证监会基金电子披露网站	2021 年 06 月 04 日
34	鹏华基金管理有限公司关于鹏华弘惠灵活配置混合型证券投资基金 2021 年第 1 次分红公告	《上海证券报》、基金管理人网站及中国证监会基金电子披露网站	2021 年 06 月 09 日

注：无。

## § 11 影响投资者决策的其他重要信息

### 11.1 报告期内单一投资者持有基金份额比例达到或超过 20%的情况

注：无。

### 11.2 影响投资者决策的其他重要信息

无。

## § 12 备查文件目录

### 12.1 备查文件目录

- （一）《鹏华弘惠灵活配置混合型证券投资基金基金合同》；
- （二）《鹏华弘惠灵活配置混合型证券投资基金托管协议》；
- （三）《鹏华弘惠灵活配置混合型证券投资基金 2021 年中期报告》（原文）。

### 12.2 存放地点

深圳市福田区福华三路 168 号深圳国际商会中心第 43 层鹏华基金管理有限公司。

### 12.3 查阅方式

投资者可在基金管理人营业时间内免费查阅，也可按工本费购买复印件，或通过本基金管理人网站（<http://www.phfund.com.cn>）查阅。

投资者对本报告书如有疑问，可咨询本基金管理人鹏华基金管理有限公司，本公司已开通客户服务系统，咨询电话：4006788999。

**鹏华基金管理有限公司**

**2021 年 8 月 30 日**