

# 西部利得个股精选股票型证券投资基金 2021 年中期报告

2021 年 6 月 30 日

基金管理人：西部利得基金管理有限公司

基金托管人：兴业银行股份有限公司

送出日期：2021 年 8 月 30 日

## § 1 重要提示及目录

### 1.1 重要提示

基金管理人的董事会、董事保证本报告所载资料不存在虚假记载、误导性陈述或重大遗漏，并对其内容的真实性、准确性和完整性承担个别及连带的法律责任。本半年度报告已经三分之二以上独立董事签字同意，并由董事长签发。

基金托管人兴业银行股份有限公司根据本基金合同规定，于 2021 年 8 月 25 日复核了本报告中的财务指标、净值表现、利润分配情况、财务会计报告、投资组合报告等内容，保证复核内容不存在虚假记载、误导性陈述或者重大遗漏。

基金管理人承诺以诚实信用、勤勉尽责的原则管理和运用基金资产，但不保证基金一定盈利。

基金的过往业绩并不代表其未来表现。投资有风险，投资者在作出投资决策前应仔细阅读本基金的招募说明书及其更新。

本报告中财务资料未经审计。

本报告期自 2021 年 1 月 1 日起至 6 月 30 日止。

## 1.2 目录

<b>§ 1 重要提示及目录</b>	<b>2</b>
1.1 重要提示	2
1.2 目录	3
<b>§ 2 基金简介</b>	<b>5</b>
2.1 基金基本情况	5
2.2 基金产品说明	5
2.3 基金管理人和基金托管人	5
2.4 信息披露方式	6
2.5 其他相关资料	6
<b>§ 3 主要财务指标和基金净值表现</b>	<b>6</b>
3.1 主要会计数据和财务指标	6
3.2 基金净值表现	6
3.3 其他指标	7
<b>§ 4 管理人报告</b>	<b>8</b>
4.1 基金管理人及基金经理情况	8
4.2 管理人对报告期内本基金运作合规守信情况的说明	8
4.3 管理人对报告期内公平交易情况的专项说明	8
4.4 管理人对报告期内基金的投资策略和业绩表现的说明	9
4.5 管理人对宏观经济、证券市场及行业走势的简要展望	9
4.6 管理人对报告期内基金估值程序等事项的说明	10
4.7 管理人对报告期内基金利润分配情况的说明	10
4.8 报告期内管理人对本基金持有人数或基金资产净值预警情形的说明	10
<b>§ 5 托管人报告</b>	<b>11</b>
5.1 报告期内本基金托管人合规守信情况声明	11
5.2 托管人对报告期内本基金投资运作合规守信、净值计算、利润分配等情况的说明	11
5.3 托管人对本中期报告中财务信息等内容真实、准确和完整发表意见	11
<b>§ 6 半年度财务会计报告（未经审计）</b>	<b>11</b>
6.1 资产负债表	11
6.2 利润表	12
6.3 所有者权益（基金净值）变动表	13
6.4 报表附注	15
<b>§ 7 投资组合报告</b>	<b>36</b>
7.1 期末基金资产组合情况	36
7.2 报告期末按行业分类的股票投资组合	37
7.3 期末按公允价值占基金资产净值比例大小排序的所有股票投资明细	37
7.4 报告期内股票投资组合的重大变动	46
7.5 期末按债券品种分类的债券投资组合	47

7.6 期末按公允价值占基金资产净值比例大小排序的前五名债券投资明细 .....	47
7.7 期末按公允价值占基金资产净值比例大小排序的所有资产支持证券投资明细 .....	47
7.8 报告期末按公允价值占基金资产净值比例大小排序的前五名贵金属投资明细 .....	47
7.9 期末按公允价值占基金资产净值比例大小排序的前五名权证投资明细 .....	47
7.10 报告期末本基金投资的股指期货交易情况说明 .....	47
7.11 报告期末本基金投资的国债期货交易情况说明 .....	48
7.12 投资组合报告附注 .....	48
<b>§ 8 基金份额持有人信息 .....</b>	<b>49</b>
8.1 期末基金份额持有人户数及持有人结构 .....	49
8.2 期末基金管理人的从业人员持有本基金的情况 .....	49
8.3 期末基金管理人的从业人员持有本开放式基金份额总量区间情况 .....	49
<b>§ 9 开放式基金份额变动 .....</b>	<b>49</b>
<b>§ 10 重大事件揭示 .....</b>	<b>49</b>
10.1 基金份额持有人大会决议 .....	49
10.2 基金管理人、基金托管人的专门基金托管部门的重大人事变动 .....	49
10.3 涉及基金管理人、基金财产、基金托管业务的诉讼 .....	50
10.4 基金投资策略的改变 .....	50
10.5 为基金进行审计的会计师事务所情况 .....	50
10.6 管理人、托管人及其高级管理人员受稽查或处罚等情况 .....	50
10.7 基金租用证券公司交易单元的有关情况 .....	50
10.8 其他重大事件 .....	52
<b>§ 11 影响投资者决策的其他重要信息 .....</b>	<b>52</b>
11.1 报告期内单一投资者持有基金份额比例达到或超过 20%的情况 .....	52
11.2 影响投资者决策的其他重要信息 .....	53
<b>§ 12 备查文件目录 .....</b>	<b>53</b>
12.1 备查文件目录 .....	53
12.2 存放地点 .....	53
12.3 查阅方式 .....	53

## § 2 基金简介

### 2.1 基金基本情况

基金名称	西部利得个股精选股票型证券投资基金
基金简称	西部利得个股精选股票
基金主代码	673090
基金运作方式	契约型开放式
基金合同生效日	2017 年 1 月 23 日
基金管理人	西部利得基金管理有限公司
基金托管人	兴业银行股份有限公司
报告期末基金份额总额	101,649,101.00 份
基金合同存续期	不定期

### 2.2 基金产品说明

投资目标	本基金在严格控制风险的前提下，谋求基金资产的长期增值。
投资策略	本基金是以股票为主要投资对象，由于股票资产的波动性较大，所以本产品面临的回撤风险较高，适合风险承受能力较高的投资者。在具体投资中，通过自上而下与自下而上相结合的方法，以权益性资产为主要配置资产，重点通过跟踪宏观经济数据、政策环境的变化趋势，来做前瞻性的战略判断，同时深入分析行业景气度，产业上下游，以及公司运营情况，结合市场短期影响因素，通过适时调整所持仓的资产，从而达到对投资组合进行优化的目标。（详见《基金合同》）
业绩比较基准	沪深 300 指数收益率*80%+中证全债指数收益率*20%。
风险收益特征	本基金为股票型基金，其预期风险和预期收益高于货币市场基金、债券型基金和混合型基金，属于证券投资基金中的高风险水平投资品种。

### 2.3 基金管理人和基金托管人

项目		基金管理人	基金托管人
名称		西部利得基金管理有限公司	兴业银行股份有限公司
信息披露 负责人	姓名	赵毅	龚小武
	联系电话	021-38572888	021-52629999-212056
	电子邮箱	service@westleadfund.com	gongxiaowu@cib.com.cn
客户服务电话		4007-007-818	95561
传真		021-38572750	021-62159217
注册地址		中国（上海）自由贸易试验区耀 体路 276 号 901 室-908 室	福州市湖东路 154 号
办公地址		中国（上海）自由贸易试验区耀 体路 276 号 901 室-908 室	上海市银城路 167 号兴业大厦 4 楼
邮政编码		200126	200041
法定代表人		何方	高建平

## 2.4 信息披露方式

本基金选定的信息披露报纸名称	《上海证券报》
登载基金中期报告正文的管理人互联网网址	www.westleadfund.com
基金中期报告备置地点	基金管理人处——上海市浦东新区耀体路 276 号晶耀商务广场 3 号楼 9 层

## 2.5 其他相关资料

项目	名称	办公地址
注册登记机构	西部利得基金管理有限公司	中国（上海）自由贸易试验区耀体路 276 号 901 室-908 室

## § 3 主要财务指标和基金净值表现

### 3.1 主要会计数据和财务指标

金额单位：人民币元

3.1.1 期间数据和指标	报告期(2021年1月1日-2021年6月30日)
本期已实现收益	13,421,101.95
本期利润	10,488,613.40
加权平均基金份额本期利润	0.1135
本期加权平均净值利润率	6.33%
本期基金份额净值增长率	7.38%
3.1.2 期末数据和指标	报告期末(2021年6月30日)
期末可供分配利润	87,609,067.17
期末可供分配基金份额利润	0.8619
期末基金资产净值	189,258,168.17
期末基金份额净值	1.8619
3.1.3 累计期末指标	报告期末(2021年6月30日)
基金份额累计净值增长率	108.27%

注：1. 本期已实现收益指基金本期利息收入、投资收益、其他收入（不含公允价值变动收益）扣除相关费用后的余额，本期利润为本期已实现收益加上本期公允价值变动收益。

2. 所述基金业绩指标不包括持有人认购或交易基金的各项费用，计入费用后实际收益水平要低于所列数字。

3. 期末可供分配利润，采用期末资产负债表中未分配利润与未分配利润中已实现部分的孰低数（为期末余额，不是当期发生数）。

### 3.2 基金净值表现

#### 3.2.1 基金份额净值增长率及其与同期业绩比较基准收益率的比较

阶段	份额净值增长率①	份额净值增长率标准差②	业绩比较基准收益率③	业绩比较基准收益率标准差④	①—③	②—④

过去一个月	0.20%	0.68%	-1.57%	0.64%	1.77%	0.04%
过去三个月	8.42%	0.90%	3.09%	0.78%	5.33%	0.12%
过去六个月	7.38%	1.22%	0.82%	1.05%	6.56%	0.17%
过去一年	43.68%	1.14%	20.99%	1.07%	22.69%	0.07%
过去三年	91.24%	1.21%	43.03%	1.09%	48.21%	0.12%
自基金合同生效起至今	108.27%	1.13%	49.83%	0.99%	58.44%	0.14%

注：注：本基金的业绩基准指数=沪深 300 指数收益率\*80%+中证全债指数收益率\*20%

### 3.2.2 自基金合同生效以来基金份额累计净值增长率变动及其与同期业绩比较基准收益率变动的比较

西部利得个股精选股票累计净值增长率与同期业绩比较基准收益率的历史走势对比图

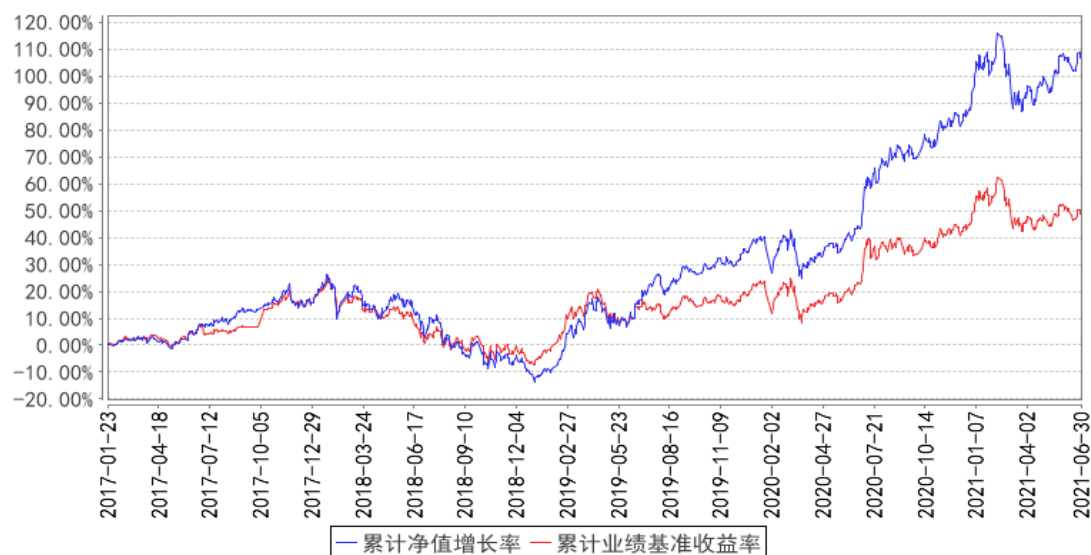

### 3.3 其他指标

无

## § 4 管理人报告

### 4.1 基金管理人及基金经理情况

#### 4.1.1 基金管理人及其管理基金的经验

西部利得基金管理有限公司于 2010 年 7 月 20 日正式成立，公司总部设在上海，在北京、深圳设有分公司，注册资本人民币 35000.00 万元整，是经中国证监会批准设立的第 60 家全国规范性基金管理公司，自成立以来逐步成长为一家以绝对收益产品为特色的资产管理人。目前公司拥有公募基金、特定客户资产管理业务、受托管理保险资金等资格。

公司在“绝对收益”领域采取稳步推进策略，已发展为一家以固收+和量化指数投资为特色、以主动管理权益和混合资产投资为驱动的多元化资产管理公司。致力成为行业基础产品供应商。西部利得基金始终将投资人利益放首位，为投资人提供多样化的资产配置解决方案。

公司一直坚持“专业、诚信”的经营理念，成立至今已发行了货币型、债券型、混合型、指数型、股票型等多种类型的基金产品共 49 只，形成了较为完善的产品线，满足不同风险偏好的投资者需求。

#### 4.1.2 基金经理（或基金经理小组）及基金经理助理简介

姓名	职务	任本基金的基金经理（助理）期限		证券从业年限	说明
		任职日期	离任日期		
刘荟	高级基金经理	2019 年 3 月 28 日	-	13 年	辽宁大学理学硕士，曾任群益证券股份有限公司研究员。2014 年 1 月加入本公司，具有基金从业资格，中国国籍。

注：1. 任职日期和离任日期一般情况下指公司作出决定之日；若该基金经理自基金合同生效日起即任职，则任职日期为基金合同生效日。

2. 证券从业的含义遵从行业协会《证券业从业人员资格管理办法》的相关规定。

### 4.2 管理人对报告期内本基金运作遵规守信情况的说明

本报告期内，本基金管理人严格遵循了《中华人民共和国证券法》、《中华人民共和国证券投资基金法》、本基金《基金合同》等法律文件和其他相关法律法规的规定，本着诚实信用、勤勉尽责的原则管理和运用基金资产，在严格控制风险的基础上，力争为基金份额持有人谋求最大利益。本报告期内本基金运作管理符合有关法律法规和基金合同的规定，无损害基金份额持有人利益的行为。

### 4.3 管理人对报告期内公平交易情况的专项说明

#### 4.3.1 公平交易制度的执行情况

本报告期内，本基金管理人严格执行《证券投资基金管理公司公平交易制度指导意见》，完善



相应制度及流程，通过系统和人工等各种方式在各业务环节严格控制交易公平执行，公平对待旗下管理的所有基金和投资组合。公司每季度对旗下组合进行股票和债券的同向交易价差专项分析。本报告期内，两两组合间单日、3 日、5 日时间窗口内同向交易买入溢价率均值或卖出溢价率均值显著不为 0 的情况不存在，并且交易占比也没有明显异常，未发现不公平对待各组合或组合间相互利益输送的情况。

#### 4.3.2 异常交易行为的专项说明

本报告期内，本基金未参与交易所公开竞价同日反向交易成交较少的单边交易量超过该证券当日成交量 5% 的交易。

### 4.4 管理人对报告期内基金的投资策略和业绩表现的说明

#### 4.4.1 报告期内基金投资策略和运作分析

报告期内，随着国内疫情的稳定和经济的持续复苏，货币政策逐步走向正常化。结合当前经济金融形势与货币政策委员会例会来看，货币政策的核心目标已经发生变化，“防风险”或将成为下半年影响货币政策的主题之一。国内外需求上行带动通胀和制造业景气度回暖，企业整体盈利改善趋势向好。流动性收紧与盈利修复的预期拉锯，权益市场总体处于震荡调整阶段。

报告期内，本基金整体配置方向以白马蓝筹为主，在保持对比较基准有效跟踪的同时，积极参与新股申购，从而创造了一定的超额收益。

衷心感谢持有人的支持，我们将继续以诚实信用、勤勉尽责的原则管理基金，努力为持有人带来良好的回报。

#### 4.4.2 报告期内基金的业绩表现

报告期内基金业绩表现参见本报告第三部分“主要财务指标和基金净值表现”。

### 4.5 管理人对宏观经济、证券市场及行业走势的简要展望

展望未来，本基金认为，行业变迁、全球资本流动将主导证券市场的发展，而经济发展速度整体放缓、债券收益率下降可能是大势所趋。

从全球经济发展来看，技术进步放慢、人口老龄化等现实问题，已经使得全球经济增速放慢、利率趋于零；中国的情况好于发达国家，但也受到这个趋势影响。

不过，全球经济放缓的大背景下，仍然有两个重要驱动力值得关注，一是全球资本从发达国家资本市场向中国资本市场转移，二是中国的行业政策驱动的结构性增长机会。

中国经济的长期增长所积累的财富，驱动中国资本市场蕴藏了巨大的投资机会；从中国的专利技术持续、大比例超越其他国家，中国的消费市场大幅超越其他国家等，这些重要经济现象表明，中国的内在估值水平已经提高了，其他经济体的内在估值已经下降了；而全球资本市场对于

中国资产的配置，显然还是严重滞后于中国的基本面变化；全球资本的资产重新配置必将持续进行。可以预见，主要大国经济的实力的地位的互换，对于全球经济的影响将不亚于一场经济繁荣（或者经济危机）。

在经济增速放缓的同时，行业的发展速度却有可能保持快速增长；而当前，一个主要中国行业的体量已经相当于甚至超过一些主要经济大国了。即使在经济整体放缓的情况下，基于行业的投资机会仍然大有可为！

坚持正确的逻辑方向，基于行业和微观层面的精细分析，仍然是投资者值得期待的未来。

#### 4.6 管理人对报告期内基金估值程序等事项的说明

根据相关法律法规的规定，本基金管理人制订了证券投资基金估值政策和程序，并经本基金管理人总经理办公会议审议通过成立了估值委员会。估值委员会主要负责基金估值相关工作的评估、决策、执行和监督，确保基金估值的公允与合理。具体职责包括对本基金管理人估值政策和程序的制订和解释；在发生影响估值政策和程序的有效性及应用性的情况，以及在采用新投资策略或投资新品种时，估值委员会负责对所采用的估值模型、假设及参数的适当性进行重新评估或修订，必要时聘请会计师事务所进行审核并出具意见。针对个别投资品种的估值方法调整，均须通过托管银行复核。

估值委员会的成员包括投资管理部、风险控制岗、监察稽核部、基金运营部等有关人员组成。基金经理如认为持仓品种的估值有被歪曲或有失公允的情况，可向估值委员会报告并提出相关意见和建议，通过参与对估值问题的讨论和与估值委员会共同商定估值原则和政策等方式，对估值议案提出反馈意见。作为公司估值委员会委员，基金经理有权投票表决有关议案。

本基金管理人已与中央国债登记结算有限责任公司及中证指数有限公司签署服务协议，由其按约定分别提供银行间同业市场债券品种的估值数据及交易所交易的债券品种的估值数据、流通受限股票流动性折扣。

#### 4.7 管理人对报告期内基金利润分配情况的说明

可参见本报告“6.4.11 利润分配情况”。

#### 4.8 报告期内管理人对本基金持有人数或基金资产净值预警情形的说明

本报告期内，本基金未出现连续二十个工作日基金份额持有人数量不满二百人或者基金资产净值低于五千万元的情形。

## § 5 托管人报告

### 5.1 报告期内本基金托管人遵规守信情况声明

报告期内，本托管人严格遵守《中华人民共和国证券投资基金法》及其他有关法律法规、基金合同和托管协议的规定，诚信、尽责地履行了基金托管人义务，不存在损害本基金份额持有人利益的行为。

### 5.2 托管人对报告期内本基金投资运作遵规守信、净值计算、利润分配等情况的说明

报告期内，本托管人根据国家有关法律法规、基金合同和托管协议的规定，对基金管理人在本基金的投资运作、基金资产净值的计算、基金收益的计算、基金费用开支等方面进行了必要的监督、复核和审查，未发现其存在任何损害本基金份额持有人利益的行为；基金管理人在报告期内，严格遵守了《中华人民共和国证券投资基金法》等有关法律法规，在各重要方面的运作严格按照基金合同的规定进行。

### 5.3 托管人对本中期报告中财务信息等内容的真实、准确和完整发表意见

本托管人认真复核了本半年度报告中的财务指标、净值表现、收益分配情况、财务会计报告、投资组合报告等内容，认为其真实、准确和完整，不存在虚假记载、误导性陈述或者重大遗漏。

## § 6 半年度财务会计报告（未经审计）

### 6.1 资产负债表

会计主体：西部利得个股精选股票型证券投资基金

报告截止日：2021 年 6 月 30 日

单位：人民币元

资产	附注号	本期末 2021 年 6 月 30 日	上年度末 2020 年 12 月 31 日
<b>资产：</b>			
银行存款	6.4.7.1	19,738,183.63	10,790,855.21
结算备付金		25,817.80	295,020.24
存出保证金		35,179.29	71,351.70
交易性金融资产	6.4.7.2	173,664,725.68	152,066,160.05
其中：股票投资		173,664,725.68	152,066,160.05
基金投资		-	-
债券投资		-	-
资产支持证券投资		-	-
贵金属投资		-	-
衍生金融资产	6.4.7.3	-	-
买入返售金融资产	6.4.7.4	-	-
应收证券清算款		323,901.18	191,723.54

应收利息	6.4.7.5	2,030.38	2,596.55
应收股利		-	-
应收申购款		2,964.83	13,372.87
递延所得税资产		-	-
其他资产	6.4.7.6	-	-
资产总计		193,792,802.79	163,431,080.16
<b>负债和所有者权益</b>	<b>附注号</b>	<b>本期末 2021年6月30日</b>	<b>上年度末 2020年12月31日</b>
<b>负 债:</b>			
短期借款		-	-
交易性金融负债		-	-
衍生金融负债	6.4.7.3	-	-
卖出回购金融资产款		-	-
应付证券清算款		-	-
应付赎回款		4,082,595.11	3,785.46
应付管理人报酬		167,631.08	170,478.24
应付托管费		27,938.51	28,413.04
应付销售服务费		-	-
应付交易费用	6.4.7.7	46,030.62	43,557.67
应交税费		-	-
应付利息		-	-
应付利润		-	-
递延所得税负债		-	-
其他负债	6.4.7.8	210,439.30	170,004.59
负债合计		4,534,634.62	416,239.00
<b>所有者权益:</b>			
实收基金	6.4.7.9	101,649,101.00	94,013,037.33
未分配利润	6.4.7.10	87,609,067.17	69,001,803.83
所有者权益合计		189,258,168.17	163,014,841.16
负债和所有者权益总计		193,792,802.79	163,431,080.16

注：报告截止日 2021 年 6 月 30 日，基金份额净值 1.8619 元，基金份额总额 101,649,101.00 份。

## 6.2 利润表

会计主体：西部利得个股精选股票型证券投资基金

本报告期：2021 年 1 月 1 日至 2021 年 6 月 30 日

单位：人民币元

项 目	附注号	本期	上年度可比期间
		2021 年 1 月 1 日至 2021 年 6 月 30 日	2020 年 1 月 1 日至 2020 年 6 月 30 日
一、收入		11,892,746.49	7,072,228.99
1. 利息收入		37,394.94	136,307.34

其中：存款利息收入	6.4.7.11	37,394.94	75,184.34
债券利息收入		-	-
资产支持证券利息收入		-	-
买入返售金融资产收入		-	61,123.00
证券出借利息收入		-	-
其他利息收入		-	-
2. 投资收益（损失以“-”填列）		14,527,294.11	8,695,832.84
其中：股票投资收益	6.4.7.12	13,522,989.66	7,540,832.46
基金投资收益	-	-	-
债券投资收益	6.4.7.13	-	-
资产支持证券投资收益	6.4.7.13.5	-	-
贵金属投资收益	6.4.7.14	-	-
衍生工具收益	6.4.7.15	-	-
股利收益	6.4.7.16	1,004,304.45	1,155,000.38
3. 公允价值变动收益（损失以“-”号填列）	6.4.7.17	-2,932,488.55	-1,781,742.73
4. 汇兑收益（损失以“-”号填列）		-	-
5. 其他收入（损失以“-”号填列）	6.4.7.18	260,545.99	21,831.54
减：二、费用		1,404,133.09	955,983.48
1. 管理人报酬	6.4.10.2.1	990,263.78	706,170.67
2. 托管费	6.4.10.2.2	165,043.93	117,695.17
3. 销售服务费	6.4.10.2.3	-	-
4. 交易费用	6.4.7.19	161,778.67	46,726.95
5. 利息支出		-	-
其中：卖出回购金融资产支出		-	-
6. 税金及附加		-	-
7. 其他费用	6.4.7.20	87,046.71	85,390.69
三、利润总额（亏损总额以“-”号填列）		10,488,613.40	6,116,245.51
减：所得税费用		-	-
四、净利润（净亏损以“-”号填列）		10,488,613.40	6,116,245.51

### 6.3 所有者权益（基金净值）变动表

会计主体：西部利得个股精选股票型证券投资基金

本报告期：2021 年 1 月 1 日至 2021 年 6 月 30 日

单位：人民币元

项目	本期 2021 年 1 月 1 日至 2021 年 6 月 30 日		
	实收基金	未分配利润	所有者权益合计
一、期初所有者权益(基金净值)	94,013,037.33	69,001,803.83	163,014,841.16
二、本期经营活动产生的基金净值变动数(本期利润)	-	10,488,613.40	10,488,613.40
三、本期基金份额交易产生的基金净值变动数(净值减少以“-”号填列)	7,636,063.67	8,118,649.94	15,754,713.61
其中：1. 基金申购款	71,615,434.56	57,518,346.30	129,133,780.86
2. 基金赎回款	-63,979,370.89	-49,399,696.36	-113,379,067.25
四、本期向基金份额持有人分配利润产生的基金净值变动(净值减少以“-”号填列)	-	-	-
五、期末所有者权益(基金净值)	101,649,101.00	87,609,067.17	189,258,168.17
项目	上年度可比期间 2020 年 1 月 1 日至 2020 年 6 月 30 日		
	实收基金	未分配利润	所有者权益合计
一、期初所有者权益(基金净值)	103,013,408.05	23,945,024.40	126,958,432.45
二、本期经营活动产生的基金净值变动数(本期利润)	-	6,116,245.51	6,116,245.51
三、本期基金份额交易产生的基金净值变动数(净值减少以“-”号填列)	-6,934,659.04	-1,633,833.36	-8,568,492.40
其中：1. 基金申购款	1,415,069.56	287,453.00	1,702,522.56
2. 基金赎回款	-8,349,728.60	-1,921,286.36	-10,271,014.96

回款			
四、本期向基金份额持有人分配利润产生的基金净值变动（净值减少以“-”号填列）	-	-	-
五、期末所有者权益（基金净值）	96,078,749.01	28,427,436.55	124,506,185.56

报表附注为财务报表的组成部分。

本报告 6.1 至 6.4 财务报表由下列负责人签署：

贺燕萍

贺燕萍

张皞骏

基金管理人负责人

主管会计工作负责人

会计机构负责人

## 6.4 报表附注

### 6.4.1 基金基本情况

西部利得个股精选股票型证券投资基金（以下简称“本基金”）经中国证券监督管理委员会（以下简称“中国证监会”）证监许可[2016]2220 号《关于准予西部利得个股精选股票型证券投资基金注册的批复》核准，由西部利得基金管理有限公司依照《中华人民共和国证券投资基金法》和《西部利得个股精选股票型证券投资基金基金合同》负责公开募集。本基金为契约型开放式，存续期限不定，首次设立募集不包括认购资金利息共募集人民币 200,089,964.12 元，业经毕马威华振会计师事务所(特殊普通合伙)毕马威华振验字第 1700167 号验资报告予以验证。经向中国证监会备案，《西部利得个股精选股票型证券投资基金基金合同》于 2017 年 1 月 23 日正式生效，基金合同生效日的基金份额总额为 200,125,973.37 份基金份额，其中认购资金利息折合 36,009.25 份基金份额。本基金的基金管理人为西部利得基金管理有限公司，基金托管人为兴业银行股份有限公司。

根据《中华人民共和国证券投资基金法》和《西部利得个股精选股票型证券投资基金基金合同》的有关规定，本基金的投资范围为具有良好流动性的金融工具，包括国内依法发行上市的股票（包括中小板、创业板及其他中国证监会核准上市的股票）、国债、央行票据、金融债、地方政府债、企业债、公司债、可转换债券（含可分离交易可转换债券）、可交换债券、中期票据、短期融资券、同业存单、货币市场工具、权证、股指期货、债券回购、银行存款、资产支持证券以及法律法规或中国证监会允许基金投资的其他金融工具（但须符合中国证监会相关规定）。如法律法规或监管机构以后允许基金投资其他品种，基金管理人在履行适当程序后，可以将其纳入投资范围。

本基金的投资组合比例为：股票资产占基金资产的 80%-95%。其中，基金持有全部权证的市值不

超过基金资产净值的 3%；本基金每个交易日日终在扣除股指期货合约需缴纳的交易保证金后，应当保持不低于基金资产净值 5%的现金或者到期日在一年以内的政府债券，其中现金不包括结算备付金、存出保证金及应收申购款等。

本基金的业绩比较基准为：沪深 300 指数收益率\*80%+中证全债指数收益率\*20%。

#### 6.4.2 会计报表的编制基础

本基金以持续经营为基础。本财务报表符合中华人民共和国财政部(以下简称“财政部”)颁布的企业会计准则的要求，同时亦按照中国证监会颁布的《证券投资基金信息披露 XBRL 模板第 3 号<年度报告和半年度报告>》以及中国证券投资基金业协会于 2012 年 11 月 16 日颁布的《证券投资基金会计核算业务指引》编制财务报表。

#### 6.4.3 遵循企业会计准则及其他有关规定的声明

本基金 2021 半年度财务报表符合企业会计准则的要求，真实、完整地反映了本基金 2021 年 6 月 30 日的财务状况以及 2021 半年度的经营成果和基金净值变动情况等有关信息。

#### 6.4.4 本报告期所采用的会计政策、会计估计与最近一期年度报告相一致的说明

本基金本报告期末发生会计政策和会计估计变更。

#### 6.4.5 会计政策和会计估计变更以及差错更正的说明

##### 6.4.5.1 会计政策变更的说明

本基金本报告期末发生会计政策变更。

##### 6.4.5.2 会计估计变更的说明

本基金本报告期末发生会计估计变更。

##### 6.4.5.3 差错更正的说明

本基金在本报告期间无重大会计差错更正。

#### 6.4.6 税项

根据财政部、国家税务总局财税[2002]128 号《关于开放式证券投资基金有关税收问题的通知》、财税[2004]78 号文《关于证券投资基金税收政策的通知》、财税 [2012] 85 号文《财政部、国家税务总局、证监会关于实施上市公司股息红利差别化个人所得税政策有关问题的通知》、财税[2015]101 号《财政部、国家税务总局、证监会关于上市公司股息红利差别化个人所得税政策有关问题的通知》、《关于继续实施全国中小企业股份转让系统挂牌公司股息红利差别化个人所得税政策的公告》(财政部、税务总局、证监会公告 2019 年第 78 号)、财税[2005]103 号文《关于股权分置试点改革有关税收政策问题的通知》、上证交字[2008]16 号《关于做好调整证券交易印花税率相关工作的通知》及深圳证券交易所于 2008 年 9 月 18 日发布的《深圳证券交易所关于做



好证券交易印花税征收方式调整工作的通知》、财税[2008]1号文《财政部、国家税务总局关于企业所得税若干优惠政策的通知》、财税[2016]36号文《财政部、国家税务总局关于全面推开营业税改征增值税试点的通知》、财税[2016]46号《关于进一步明确全面推开营改增试点金融业有关政策的通知》、财税[2016]70号《关于金融机构同业往来等增值税政策的补充通知》、财税[2016]140号文《关于明确金融、房地产开发、教育辅助服务等增值税政策的通知》、财税[2017]2号文《关于资管产品增值税政策有关问题的补充通知》、财税[2017]56号《关于资管产品增值税有关问题的通知》及其他相关税务法规和实务操作，本基金适用的主要税项列示如下：

(a)对证券投资基金管理人运用基金买卖股票、债券的差价收入，暂不征收企业所得税。

(b)自 2016 年 5 月 1 日起，在全国范围内全面推开营业税改征增值税(以下称营改增)试点，建筑业、房地产业、金融业、生活服务业等全部营业税纳税人，纳入试点范围，由缴纳营业税改为缴纳增值税。

2018 年 1 月 1 日(含)以后，资管产品管理人(以下称管理人)运营资管产品过程中发生的增值税应税行为，以管理人为增值税纳税人，暂适用简易计税方法，按照 3%的征收率缴纳增值税。对资管产品在 2018 年 1 月 1 日以前运营过程中发生的增值税应税行为，未缴纳增值税的，不再缴纳；已缴纳增值税的，已纳税额从管理人以后月份的增值税应纳税额中抵减。

证券投资基金管理人运用基金买卖股票、债券收入取得的金融商品转让收入免征增值税；对国债、地方政府债利息收入以及金融同业往来取得的利息收入免征增值税；同业存款利息收入免征增值税以及一般存款利息收入不征收增值税。

(c)基金作为流通股股东在股权分置改革过程中收到由非流通股股东支付的股份、现金对价，暂免征收印花税、企业所得税和个人所得税。

(d)对基金从上市公司取得的股息、红利所得，由上市公司在向基金支付上述收入时代扣代缴 20%的个人所得税。自 2013 年 1 月 1 日起，对所取得的股息红利收入根据持股期限差别化计算个人所得税的应纳税所得额：持股期限在 1 个月以内(含 1 个月)的，其股息红利所得全额计入应纳税所得额；持股期限在 1 个月以上至 1 年(含 1 年)的，暂减按 50%计入应纳税所得额；持股期限超过 1 年的，暂免征收个人所得税。对基金持有的上市公司限售股，解禁后取得的股息、红利收入，按照上述规定计算纳税，持股时间自解禁日起计算；解禁前取得的股息、红利收入继续暂减按 50%计入个人所得税应纳税所得额。对基金从全国中小企业股份转让系统公开转让股票的非上市公众公司(“挂牌公司”)取得的股息、红利所得，由挂牌公司代扣代缴 20%的个人所得税。对所取得的股息红利收入根据持股期限差别化计算个人所得税的应纳税所得额：持股期限在 1 个月以内(含 1 个月)的，其股息红利所得全额计入应纳税所得额；持股期限在 1 个月以上至 1 年(含

1 年) 的, 其股息红利所得暂减按 50% 计入应纳税所得额; 持股期限超过 1 年的, 暂免征收个人所得税。

(e) 基金卖出股票按 0.1% 的税率缴纳股票交易印花税, 买入股票不征收股票交易印花税。

(f) 对投资者从证券投资基金分配中取得的收入, 暂不征收企业所得税。

(g) 对基金在 2018 年 1 月 1 日(含) 以后运营过程中缴纳的增值税, 分别按照证券投资基金管理人所在地适用的税率, 计算缴纳城市维护建设税、教育费附加和地方教育费附加。

#### 6.4.7 重要财务报表项目的说明

##### 6.4.7.1 银行存款

单位: 人民币元

项目	本期末 2021 年 6 月 30 日
活期存款	19,738,183.63
定期存款	-
其中: 存款期限 1 个月以内	-
存款期限 1-3 个月	-
存款期限 3 个月以上	-
其他存款	-
合计	19,738,183.63

注: 定期存款的存款期限指定期存款的票面存期。

##### 6.4.7.2 交易性金融资产

单位: 人民币元

项目	本期末 2021 年 6 月 30 日		
	成本	公允价值	公允价值变动
股票	160,675,044.76	173,664,725.68	12,989,680.92
贵金属投资-金交所黄金合约	-	-	-
债券	交易所市场	-	-
	银行间市场	-	-
	合计	-	-
资产支持证券	-	-	-
基金	-	-	-
其他	-	-	-
合计	160,675,044.76	173,664,725.68	12,989,680.92

##### 6.4.7.3 衍生金融资产/负债

本基金于本报告期末未持有衍生金融资产/负债。

#### 6.4.7.4 买入返售金融资产

##### 6.4.7.4.1 各项买入返售金融资产期末余额

本基金本报告期末未持有买入返售金融资产。

##### 6.4.7.4.2 期末买断式逆回购交易中取得的债券

本基金本报告期末未持有买断式逆回购交易中取得的债券。

#### 6.4.7.5 应收利息

单位：人民币元

项目	本期末 2021年6月30日
应收活期存款利息	2,002.98
应收定期存款利息	-
应收其他存款利息	-
应收结算备付金利息	11.60
应收债券利息	-
应收资产支持证券利息	-
应收买入返售证券利息	-
应收申购款利息	-
应收黄金合约拆借孳息	-
应收出借证券利息	-
其他	15.80
合计	2,030.38

#### 6.4.7.6 其他资产

本基金本报告期末未持有其他资产。

#### 6.4.7.7 应付交易费用

单位：人民币元

项目	本期末 2021年6月30日
交易所市场应付交易费用	46,030.62
银行间市场应付交易费用	-
合计	46,030.62

#### 6.4.7.8 其他负债

单位：人民币元

项目	本期末 2021年6月30日
应付券商交易单元保证金	-
应付赎回费	6,136.74
应付证券出借违约金	-

预提费用	204,302.56
合计	210,439.30

#### 6.4.7.9 实收基金

金额单位：人民币元

项目	本期 2021年1月1日至2021年6月30日	
	基金份额（份）	账面金额
上年度末	94,013,037.33	94,013,037.33
本期申购	71,615,434.56	71,615,434.56
本期赎回（以“-”号填列）	-63,979,370.89	-63,979,370.89
- 基金拆分/份额折算前	-	-
基金拆分/份额折算调整	-	-
本期申购	-	-
本期赎回（以“-”号填列）	-	-
本期末	101,649,101.00	101,649,101.00

注：申购含红利再投、转换入份额，赎回含转换出份额。

#### 6.4.7.10 未分配利润

单位：人民币元

项目	已实现部分	未实现部分	未分配利润合计
上年度末	82,938,606.86	-13,936,803.03	69,001,803.83
本期利润	13,421,101.95	-2,932,488.55	10,488,613.40
本期基金份额交易产生的变动数	8,773,318.29	-654,668.35	8,118,649.94
其中：基金申购款	69,268,626.46	-11,750,280.16	57,518,346.30
基金赎回款	-60,495,308.17	11,095,611.81	-49,399,696.36
本期已分配利润	-	-	-
本期末	105,133,027.10	-17,523,959.93	87,609,067.17

#### 6.4.7.11 存款利息收入

单位：人民币元

项目	本期 2021年1月1日至2021年6月30日	
	活期存款利息收入	35,157.93
定期存款利息收入	-	
其他存款利息收入	-	
结算备付金利息收入	579.18	
其他	1,657.83	
合计	37,394.94	

注：其他包括结算保证金利息收入和申购款利息收入。

## 6.4.7.12 股票投资收益

### 6.4.7.12.1 股票投资收益项目构成

单位：人民币元

项目	本期 2021年1月1日至2021年6月30日
股票投资收益——买卖股票差价收入	13,522,989.66
股票投资收益——赎回差价收入	-
股票投资收益——申购差价收入	-
股票投资收益——证券出借差价收入	-
合计	13,522,989.66

### 6.4.7.12.2 股票投资收益——买卖股票差价收入

单位：人民币元

项目	本期 2021年1月1日至2021年6月30日
卖出股票成交总额	64,902,567.20
减：卖出股票成本总额	51,379,577.54
买卖股票差价收入	13,522,989.66

### 6.4.7.12.3 股票投资收益——证券出借差价收入

本基金本报告期无股票出借差价收入。

## 6.4.7.13 债券投资收益

### 6.4.7.13.1 债券投资收益项目构成

本基金在本报告期内未有债券投资收益。

### 6.4.7.13.2 债券投资收益——买卖债券差价收入

本基金在本报告期内未有买卖债券差价收入。

### 6.4.7.13.3 债券投资收益——赎回差价收入

本基金本报告期未有债券赎回差价收入。

### 6.4.7.13.4 债券投资收益——申购差价收入

本基金本报告期未有债券申购差价收入。

#### 6.4.7.13.5 资产支持证券投资收益

本基金于本报告期内未持有资产支持证券。

#### 6.4.7.14 贵金属投资收益

##### 6.4.7.14.1 贵金属投资收益项目构成

本基金在本报告期内未持有贵金属。

##### 6.4.7.14.2 贵金属投资收益——买卖贵金属差价收入

本基金在本报告期内未持有贵金属。

##### 6.4.7.14.3 贵金属投资收益——赎回差价收入

本基金在本报告期内未持有贵金属。

##### 6.4.7.14.4 贵金属投资收益——申购差价收入

本基金在本报告期内未持有贵金属。

#### 6.4.7.15 衍生工具收益

##### 6.4.7.15.1 衍生工具收益——买卖权证差价收入

本基金本报告期内未持有衍生工具。

##### 6.4.7.15.2 衍生工具收益——其他投资收益

本基金本报告期内未持有衍生工具。

#### 6.4.7.16 股利收益

单位：人民币元

项目	本期
	2021年1月1日至2021年6月30日
股票投资产生的股利收益	1,004,304.45
其中：证券出借权益补偿收入	-
基金投资产生的股利收益	-
合计	1,004,304.45

#### 6.4.7.17 公允价值变动收益

单位：人民币元

项目名称	本期
------	----

	2021 年 1 月 1 日至 2021 年 6 月 30 日
1. 交易性金融资产	-2,932,488.55
股票投资	-2,932,488.55
债券投资	-
资产支持证券投资	-
基金投资	-
贵金属投资	-
其他	-
2. 衍生工具	-
权证投资	-
3. 其他	-
减：应税金融商品公允价值变动产生的预估增值税	-
合计	-2,932,488.55

#### 6.4.7.18 其他收入

单位：人民币元

项目	本期 2021 年 1 月 1 日至 2021 年 6 月 30 日
基金赎回费收入	260,539.02
基金转换费收入	6.97
合计	260,545.99

注：1. 本基金的赎回费率按持有期间递减，赎回费总额不低于 25% 的部分归入基金资产。

2. 本基金的转换费由申购补差费和转出基金的赎回费两部分构成，其中转出基金的赎回费不低于 25% 的部分归入转出基金的基金资产。

#### 6.4.7.19 交易费用

单位：人民币元

项目	本期 2021 年 1 月 1 日至 2021 年 6 月 30 日
交易所市场交易费用	161,778.67
银行间市场交易费用	-
合计	161,778.67

#### 6.4.7.20 其他费用

单位：人民币元

项目	本期 2021 年 1 月 1 日至 2021 年 6 月 30 日
审计费用	24,795.19
信息披露费	59,507.37
证券出借违约金	-
银行费用	2,744.15
合计	87,046.71

#### 6.4.7.21 分部报告

本基金以内部组织结构、管理要求、内部报告制度为依据确定经营分部，以经营分部为基础确定报告分部并披露分部信息。经营分部是指本基金内同时满足下列条件的组成部分：(1) 该组成部分能够在日常活动中产生收入、发生费用；(2) 本基金的基金管理人能够定期评价该组成部分的经营成果，以决定向其配置资源、评价其业绩；(3) 本基金能够取得该组成部分的财务状况、经营成果和现金流量等有关会计信息。如果两个或多个经营分部具有相似的经济特征，并且满足一定条件的，则合并为一个经营分部。本基金目前以一个单一的经营分部运作，不需要披露分部信息。

#### 6.4.8 或有事项、资产负债表日后事项的说明

##### 6.4.8.1 或有事项

截至资产负债表日，本基金并无须作披露的或有事项。

##### 6.4.8.2 资产负债表日后事项

无。

#### 6.4.9 关联方关系

##### 6.4.9.1 本报告期存在控制关系或其他重大利害关系的关联方发生变化的情况

本报告期内，存在控制关系或其他重大利害关系的关联方未发生变化。

##### 6.4.9.2 本报告期与基金发生关联交易的各关联方

关联方名称	与本基金的关系
西部利得基金管理有限公司	基金管理人、注册登记机构
兴业银行股份有限公司	基金托管人
西部证券股份有限公司	基金管理人的股东
利得科技有限公司	基金管理人的股东

注：以下关联交易均在正常业务范围内按一般商业条款订立。

#### 6.4.10 本报告期及上年度可比期间的关联方交易

##### 6.4.10.1 通过关联方交易单元进行的交易

###### 6.4.10.1.1 股票交易

本基金本报告期及上年度可比期间均未通过关联方交易单元进行股票交易。

###### 6.4.10.1.2 债券交易

本基金本报告期及上年度可比期间均未通过关联方交易单元进行债券交易。



### 6.4.10.1.3 债券回购交易

本基金本报告期及上年度可比期间均未通过关联方交易单元进行债券回购交易。

### 6.4.10.1.4 权证交易

本基金于本报告期内及上年度期内未通过关联方交易单元进行权证交易。

### 6.4.10.1.5 应支付关联方的佣金

本基金本报告期及上年度可比期间未有应支付关联方的佣金。

## 6.4.10.2 关联方报酬

### 6.4.10.2.1 基金管理费

单位：人民币元

项目	本期 2021年1月1日至2021年6 月30日	上年度可比期间 2020年1月1日至2020年 6月30日
当期发生的基金应支付的管理费	990,263.78	706,170.67
其中：支付销售机构的客户维护费	116,149.81	332,457.64

注：支付基金管理人西部利得基金的管理人报酬按前一日基金资产净值 1.20%的年费率计提，逐日累计至每月月底，按月支付。其计算公式为：

$$\text{日管理人报酬} = \text{前一日基金资产净值} \times 1.20\% / \text{当年天数}。$$

### 6.4.10.2.2 基金托管费

单位：人民币元

项目	本期 2021年1月1日至2021年6 月30日	上年度可比期间 2020年1月1日至2020年 6月30日
当期发生的基金应支付的托管费	165,043.93	117,695.17

注：支付基金托管人兴业银行股份有限公司的基金托管费按前一日基金资产净值 0.15%的年费率计提，逐日累计至每月月底，按月支付。其计算公式为：

$$\text{日基金托管费} = \text{前一日基金资产净值} \times 0.15\% / \text{当年天数}。$$

### 6.4.10.3 与关联方进行银行间同业市场的债券(含回购)交易

本基金本报告期及上年度可比期间未与关联方进行银行间同业市场的债券(含回购)交易。

#### 6.4.10.4 报告期内转融通证券出借业务发生重大关联交易事项的说明

##### 6.4.10.4.1 与关联方通过约定申报方式进行的适用固定期限费率的证券出借业务的情况

本基金本报告期及上年度可比期间未与关联方进行转融通证券出借业务。

##### 6.4.10.4.2 与关联方通过约定申报方式进行的适用市场化期限费率的证券出借业务的情况

本基金本报告期及上年度可比期间未与关联方进行转融通证券出借业务。

#### 6.4.10.5 各关联方投资本基金的情况

##### 6.4.10.5.1 报告期内基金管理人运用自有资金投资本基金的情况

本基金于本报告期及上年度可比期间基金管理人未运用自有资金投资本基金。

##### 6.4.10.5.2 报告期末除基金管理人之外的其他关联方投资本基金的情况

本基金本报告期末及上年度末除基金管理人之外的其他关联方未投资本基金的情况。

#### 6.4.10.6 由关联方保管的银行存款余额及当期产生的利息收入

单位：人民币元

关联方名称	本期 2021年1月1日至2021年6月30日		上年度可比期间 2020年1月1日至2020年6月30日	
	期末余额	当期利息收入	期末余额	当期利息收入
兴业银行股份有限公司	19,738,183.63	35,157.93	21,701,841.22	73,886.24

注：1. 本基金的银行存款由基金托管人兴业银行股份有限公司保管，按银行同业利率计息。

2. 本基金通过“兴业银行基金托管结算资金专用存款账户”转存于中国证券登记结算有限责任公司的结算备付金，于2021年6月30日的相关余额为人民币25,817.80元。

##### 6.4.10.7 本基金在承销期内参与关联方承销证券的情况

本基金本报告期及上年度可比期间未在承销期内参与关联方承销证券。

##### 6.4.10.8 其他关联交易事项的说明

无。

#### 6.4.11 利润分配情况

本基金本报告期内未进行利润分配。

## 6.4.12 期末(2021年6月30日)本基金持有的流通受限证券

## 6.4.12.1 因认购新发/增发证券而于期末持有的流通受限证券

金额单位：人民币元

6.4.12.1.1 受限证券类别：股票										
证券代码	证券名称	成功认购日	可流通日	流通受限类型	认购价格	期末估值单价	数量 (单位：股)	期末成本总额	期末估值总额	备注
300614	百川畅银	2021年5月18日	2021年11月25日	锁定期	9.19	40.38	329	3,023.51	13,285.02	-
300926	博俊科技	2020年12月29日	2021年7月7日	锁定期	10.76	22.20	329	3,540.04	7,303.80	-
300927	江天化学	2020年12月29日	2021年7月7日	锁定期	13.39	30.10	217	2,905.63	6,531.70	-
300929	华骐环保	2021年1月12日	2021年7月20日	锁定期	13.87	29.55	183	2,538.21	5,407.65	-
300930	屹通新材	2021年1月13日	2021年7月21日	锁定期	13.11	24.48	322	4,221.42	7,882.56	-
300932	三友联众	2021年1月15日	2021年7月22日	锁定期	24.69	31.71	295	7,283.55	9,354.45	-
300933	中辰股份	2021年1月15日	2021年7月22日	锁定期	3.37	10.44	1,112	3,747.44	11,609.28	-
300937	药易购	2021年1月20日	2021年7月27日	锁定期	12.25	53.71	244	2,989.00	13,105.24	-
300940	南极光	2021年1月27日	2021年8月3日	锁定期	12.76	43.38	307	3,917.32	13,317.66	-
300941	创识科技	2021年2月2日	2021年8月9日	锁定期	21.31	49.94	298	6,350.38	14,882.12	-
300942	易瑞生物	2021年2月2日	2021年8月9日	锁定期	5.31	28.52	443	2,352.33	12,634.36	-
300945	曼卡龙	2021年2月3日	2021年8月10日	锁定期	4.56	18.88	474	2,161.44	8,949.12	-

300948	冠中生态	2021年 2月18 日	2021年 8月25 日	锁定期	13.00	27.42	324	2,808.00	8,884.08	-
300950	德固特	2021年 2月24 日	2021年 9月3 日	锁定期	8.41	39.13	219	1,841.79	8,569.47	-
300952	恒辉安防	2021年 3月3日	2021年 9月13 日	锁定期	11.72	27.08	340	3,984.80	9,207.20	-
300953	震裕科技	2021年 3月11 日	2021年 9月22 日	锁定期	28.77	99.85	202	5,811.54	20,169.70	-
300955	嘉亨家化	2021年 3月16 日	2021年 9月24 日	锁定期	16.53	46.07	232	3,834.96	10,688.24	-
300957	贝泰妮	2021年 3月18 日	2021年 9月27 日	锁定期	47.33	251.96	136	6,436.88	34,266.56	-
300958	建工修复	2021年 3月18 日	2021年 9月29 日	锁定期	8.53	27.22	300	2,559.00	8,166.00	-
300960	通业科技	2021年 3月22 日	2021年 9月29 日	锁定期	12.08	23.06	234	2,826.72	5,396.04	-
300961	深水海纳	2021年 3月23 日	2021年 9月30 日	锁定期	8.48	22.07	394	3,341.12	8,695.58	-
300962	中金辐照	2021年 3月29 日	2021年 10月11 日	锁定期	3.40	16.37	576	1,958.40	9,429.12	-
300963	中洲特材	2021年 3月30 日	2021年 10月11 日	锁定期	12.13	22.49	283	3,432.79	6,364.67	-
300966	共同药业	2021年 3月31 日	2021年 10月11 日	锁定期	8.24	31.54	286	2,356.64	9,020.44	-
300967	晓鸣股份	2021年 4月2日	2021年 10月13 日	锁定期	4.54	11.54	507	2,301.78	5,850.78	-
300968	格林精密	2021年 4月6日	2021年 10月15 日	锁定期	6.87	12.07	671	4,609.77	8,098.97	-
300971	博亚精工	2021年 4月7日	2021年 10月15 日	锁定期	18.24	28.29	245	4,468.80	6,931.05	-

			日								
300972	万辰生物	2021年4月8日	2021年10月19日	锁定期	7.19	12.65	430	3,091.70	5,439.50	-	
300975	商络电子	2021年4月14日	2021年10月21日	锁定期	5.48	13.03	492	2,696.16	6,410.76	-	
300978	东箭科技	2021年4月15日	2021年10月26日	锁定期	8.42	13.60	593	4,993.06	8,064.80	-	
300979	华利集团	2021年4月15日	2021年10月26日	锁定期	33.22	87.50	195	6,477.90	17,062.50	-	
300981	中红医疗	2021年4月19日	2021年10月27日	锁定期	48.59	90.39	112	5,442.08	10,123.68	-	
300982	苏文电能	2021年4月19日	2021年10月27日	锁定期	15.83	45.29	317	5,018.11	14,356.93	-	
300985	致远新能	2021年4月21日	2021年10月29日	锁定期	24.90	24.81	162	4,033.80	4,019.22	-	
300986	志特新材	2021年4月21日	2021年11月1日	锁定期	14.79	30.57	240	3,549.60	7,336.80	-	
300987	川网传媒	2021年4月28日	2021年11月11日	锁定期	6.79	26.81	301	2,043.79	8,069.81	-	
300992	泰福泵业	2021年5月17日	2021年11月25日	锁定期	9.36	20.32	200	1,872.00	4,064.00	-	
300995	奇德新材	2021年5月17日	2021年11月26日	锁定期	14.72	23.32	191	2,811.52	4,454.12	-	
300996	普联软件	2021年5月26日	2021年12月3日	锁定期	20.81	42.23	217	4,515.77	9,163.91	-	
300998	宁波方正	2021年5月25日	2021年12月2日	锁定期	6.02	21.32	201	1,210.02	4,285.32	-	
301004	嘉益股份	2021年6月18日	2021年12月27日	锁定期	7.81	21.94	312	2,436.72	6,845.28	-	
301007	德迈	2021年	2021年	锁定期	5.29	14.44	303	1,602.87	4,375.32	-	

	仕	6月4日	12月16日								
301010	晶雪节能	2021年6月9日	2021年12月20日	锁定期	7.83	17.61	218	1,706.94	3,838.98		-
301011	华立科技	2021年6月9日	2021年12月17日	锁定期	14.20	33.84	175	2,485.00	5,922.00		-
301012	扬电科技	2021年6月15日	2021年12月22日	锁定期	8.05	24.26	170	1,368.50	4,124.20		-
301013	利和兴	2021年6月21日	2021年12月29日	锁定期	8.72	27.11	471	4,107.12	12,768.81		-
301015	百洋医药	2021年6月22日	2021年12月30日	锁定期	7.64	38.83	367	2,803.88	14,250.61		-
301016	雷尔伟	2021年6月23日	2021年12月30日	锁定期	13.75	32.98	272	3,740.00	8,970.56		-
301020	C 密封	2021年6月28日	2021年7月6日	新股未上市	10.64	10.64	4,145	44,102.80	44,102.80		-
301021	C 英诺	2021年6月28日	2021年7月6日	新股未上市	9.46	9.46	2,899	27,424.54	27,424.54		-
605287	德才股份	2021年6月28日	2021年7月6日	新股未上市	31.56	31.56	349	11,014.44	11,014.44		-
688087	英科再生	2021年6月30日	2021年7月9日	新股未上市	21.96	21.96	1,950	42,822.00	42,822.00		-
688195	腾景科技	2021年3月18日	2021年9月27日	锁定期	13.60	19.87	2,693	36,624.80	53,509.91		-
688216	气派科技	2021年6月15日	2021年12月23日	锁定期	14.82	47.64	2,000	29,640.00	95,280.00		-
688226	威腾电气	2021年6月28日	2021年7月7日	新股未上市	6.42	6.42	2,693	17,289.06	17,289.06		-
688395	正弦电气	2021年4月21日	2021年10月29日	锁定期	15.95	22.37	1,627	25,950.65	36,395.99		-

688499	利元亨	2021年6月23日	2021年7月1日	新股未上市	38.85	38.85	1,191	46,270.35	46,270.35	-
688575	亚辉龙	2021年5月10日	2021年11月17日	锁定期	14.80	32.09	2,267	33,551.60	72,748.03	-
688606	奥泰生物	2021年3月17日	2021年9月27日	锁定期	133.67	139.31	743	99,316.81	103,507.33	-
688607	康众医疗	2021年1月25日	2021年8月2日	锁定期	23.21	44.50	1,890	43,866.90	84,105.00	-
688683	莱尔科技	2021年4月1日	2021年10月12日	锁定期	9.51	14.73	3,296	31,344.96	48,550.08	-

#### 6.4.12.2 期末持有的暂时停牌等流通受限股票

金额单位：人民币元

股票代码	股票名称	停牌日期	停牌原因	期末估值单价	复牌日期	复牌开盘单价	数量(股)	期末成本总额	期末估值总额	备注
002024	苏宁易购	2021年6月16日	重大事项停牌	5.59	2021年7月6日	6.15	31,100	281,476.49	173,849.00	-

#### 6.4.12.3 期末债券正回购交易中作为抵押的债券

##### 6.4.12.3.1 银行间市场债券正回购

本基金本报告期末未持有银行间市场债券正回购交易中作为抵押的债券。

##### 6.4.12.3.2 交易所市场债券正回购

本基金本报告期末未持有交易所市场债券正回购交易中作为抵押的债券。

#### 6.4.12.4 期末参与转融通证券出借业务的证券

本基金本报告期末未持有参与转融通证券出借业务的证券。

#### 6.4.13 金融工具风险及管理

##### 6.4.13.1 风险管理政策和组织架构

本基金在日常活动中面临各种金融工具的风险，主要包括信用风险、流动性风险、市场风险等。本基金管理人制定了政策和程序来识别及分析这些风险，并设定适当的风险限额及内部控制流程，通过可靠的管理及信息系统持续监控上述各类风险。

本基金管理人实行全员参与的全面风险管理，董事会及其下设合规审核委员会、监事会、经营管

理层及其下设合规及风险管理委员会、督察长、风险管理部、监察稽核部、各业务部门和分支机构均根据公司制度规定履行各自的风险管理职责。

#### 6.4.13.2 信用风险

信用风险是指基金在交易过程中因交易对手未履行合约责任，或者基金所投资证券之发行人出现违约、拒绝支付到期本息等情况，导致基金资产损失和收益变化的风险。本基金的基金管理人建立了信用风险管理流程，通过对投资品种信用等级评估来控制证券发行人的信用风险，且通过分散化投资以分散信用风险。

本基金均投资于具有良好信用等级的证券；银行存款均存放于信用良好的银行；在交易所进行的交易均与中国证券登记结算有限责任公司完成证券交收和款项清算，违约风险发生的可能性很小；在银行间同业市场交易前均对交易对手进行信用评估，以控制相应的信用风险。

本基金债券投资的信用评级情况按《中国人民银行信用评级管理指导意见》设定的标准统计及汇总。

#### 6.4.13.3 流动性风险

本基金的基金管理人严格按照《公开募集证券投资基金运作管理办法》及《公开募集开放式证券投资基金流动性风险管理规定》等有关法规的要求建立健全开放式基金流动性风险管理的内部控制体系，审慎评估各类资产的流动性，针对性制定流动性风险管理措施，对本基金组合资产的流动性风险进行管理。

本基金的基金管理人采用监控基金组合资产持仓集中度指标、逆回购交易的到期日与交易对手的集中度、流动性受限资产比例、基金组合资产中 7 个工作日可变现资产的可变现价值以及压力测试等方式防范流动性风险。并于开放日对本基金的申购赎回情况进行监控，保持基金投资组合中的可用现金头寸与之相匹配，确保本基金资产的变现能力与投资者赎回需求的匹配与平衡。本基金的基金管理人在基金合同中设计了巨额赎回条款，约定在非常情况下赎回申请的处理方式，控制因开放申购赎回模式带来的流动性风险，有效保障基金持有人利益。

本报告期内，本基金未发生重大流动性风险事件。

##### 6.4.13.3.1 报告期内本基金组合资产的流动性风险分析

本基金的基金管理人严格按照《公开募集证券投资基金运作管理办法》及《公开募集开放式证券投资基金流动性风险管理规定》等有关法规的要求建立健全开放式基金流动性风险管理的内部控制体系，审慎评估各类资产的流动性，针对性制定流动性风险管理措施，对本基金组合资产的流动性风险进行管理。



本基金的基金管理人采用监控基金组合资产持仓集中度指标、逆回购交易的到期日与交易对手的集中度、流动性受限资产比例、基金组合资产中 7 个工作日可变现资产的可变现价值以及压力测试等方式防范流动性风险。并于开放日对本基金的申购赎回情况进行监控，保持基金投资组合中的可用现金头寸与之相匹配，确保本基金资产的变现能力与投资者赎回需求的匹配与平衡。本基金的基金管理人在基金合同中设计了巨额赎回条款，约定在非常情况下赎回申请的处理方式，控制因开放申购赎回模式带来的流动性风险，有效保障基金持有人利益。

本报告期内，本基金未发生重大流动性风险事件。

#### 6.4.13.4 市场风险

市场风险是指基金所持金融工具的公允价值或未来现金流量因所处市场各类价格因素的变动而发生波动的风险，包括利率风险、外汇风险和其他价格风险。

##### 6.4.13.4.1 利率风险

利率风险是指金融工具的公允价值或现金流量受市场利率变动而发生波动的风险。利率敏感性金融工具均面临由于市场利率上升而导致公允价值下降的风险，其中浮动利率类金融工具还面临每个付息期间结束根据市场利率重新定价时对于未来现金流影响的风险。

本基金的基金管理人定期对本基金面临的利率敏感性缺口进行监控，并通过调整投资组合的久期等方法对上述利率风险进行管理。

本基金持有及承担的大部分金融资产和金融负债不计息，因此本基金的收入及经营活动的现金流量在很大程度上独立于市场利率变化。本基金持有的利率敏感性资产主要为银行存款、存出保证金和结算备付金等。

##### 6.4.13.4.1.1 利率风险敞口

单位：人民币元

本期末 2021年6月30日	1年以内	1-5年	5年以上	不计息	合计
资产					
银行存款	19,738,183.63	-	-	-	19,738,183.63
结算备付金	25,817.80	-	-	-	25,817.80
存出保证金	35,179.29	-	-	-	35,179.29
交易性金融资产	-	-	-	173,664,725.68	173,664,725.68
应收利息	-	-	-	2,030.38	2,030.38
应收申购款	-	-	-	2,964.83	2,964.83
应收证券清算款	-	-	-	323,901.18	323,901.18
资产总计	19,799,180.72	-	-	173,993,622.07	193,792,802.79
负债					

应付赎回款	-	-	-	4,082,595.11	4,082,595.11
应付管理人报酬	-	-	-	167,631.08	167,631.08
应付托管费	-	-	-	27,938.51	27,938.51
应付交易费用	-	-	-	46,030.62	46,030.62
其他负债	-	-	-	210,439.30	210,439.30
负债总计	-	-	-	4,534,634.62	4,534,634.62
利率敏感度缺口	19,799,180.72	-	-	-169,458,987.45	189,258,168.17
上年度末 2020 年 12 月 31 日	1 年以内	1-5 年	5 年以上	不计息	合计
资产					
银行存款	10,790,855.21	-	-	-	10,790,855.21
结算备付金	295,020.24	-	-	-	295,020.24
存出保证金	71,351.70	-	-	-	71,351.70
交易性金融资产	-	-	-	-152,066,160.05	152,066,160.05
应收利息	-	-	-	2,596.55	2,596.55
应收申购款	-	-	-	13,372.87	13,372.87
应收证券清算款	-	-	-	191,723.54	191,723.54
资产总计	11,157,227.15	-	-	-152,273,853.01	163,431,080.16
负债					
应付赎回款	-	-	-	3,785.46	3,785.46
应付管理人报酬	-	-	-	170,478.24	170,478.24
应付托管费	-	-	-	28,413.04	28,413.04
应付交易费用	-	-	-	43,557.67	43,557.67
其他负债	-	-	-	170,004.59	170,004.59
负债总计	-	-	-	416,239.00	416,239.00
利率敏感度缺口	11,157,227.15	-	-	-151,857,614.01	163,014,841.16

#### 6.4.13.4.1.2 利率风险的敏感性分析

于 2021 年 6 月 30 日，本基金未持有除可转换债券以外的交易性债券投资和资产支持证券投资，因此市场利率的变动对本基金资产净值无重大影响（2020 年 12 月 31 日：同）。

#### 6.4.13.4.2 外汇风险

外汇风险是指金融工具的公允价值或未来现金流量因外汇汇率变动而发生波动的风险。本基金的所有资产及负债以人民币计价，因此无重大外汇风险。

#### 6.4.13.4.3 其他价格风险

其他价格风险是指基金所持金融工具的公允价值或未来现金流量因除市场利率和外汇汇率以外的市场价格因素变动而发生波动的风险。

本基金主要投资于证券交易所上市或银行间同业市场交易的股票和债券，所面临的最大市场价格风险由所持有的金融工具的公允价值决定。本基金通过投资组合的分散化降低市场价格风险，并且本基金管理人每日对本基金所持有的证券价格实施监控。

#### 6.4.13.4.3.1 其他价格风险敞口

金额单位：人民币元

项目	本期末 2021年6月30日		上年度末 2020年12月31日	
	公允价值	占基金资产净值比例 (%)	公允价值	占基金资产净值比例 (%)
交易性金融资产—股票投资	173,664,725.68	91.76	152,066,160.05	93.28
交易性金融资产—基金投资	—	—	—	—
交易性金融资产—贵金属投资	—	—	—	—
衍生金融资产—权证投资	—	—	—	—
其他	—	—	—	—
合计	173,664,725.68	91.76	152,066,160.05	93.28

#### 6.4.13.4.3.2 其他价格风险的敏感性分析

假设	除业绩比较基准以外的其他市场变量保持不变		
	相关风险变量的变动	对资产负债表日基金资产净值的影响金额（单位：人民币元）	
		本期末（2021年6月30日）	上年度末（2020年12月31日）
分析	业绩比较基准上升5%	10,381,705.60	8,879,000.00
	业绩比较基准下降5%	-10,381,705.60	-8,879,000.00

#### 6.4.14 有助于理解和分析会计报表需要说明的其他事项

##### (1) 公允价值

##### (a) 金融工具公允价值计量的方法

公允价值计量结果所述的层次，由对公允价值计量整体而言具有重要意义的输入值所属的最低层次决定：

第一层次：相同资产或负债在活跃市场上未经调整的报价。

第二层次：除第一层次输入值外相关资产或负债直接或间接可观察的输入值。

第三层次：相关资产或负债的不可观察输入值。

(b) 持续的以公允价值计量的金融工具

(i) 各层次金融工具公允价值

于 2021 年 6 月 30 日，本基金持有的以公允价值计量的金融工具中属于第一层次的余额为 172,359,909.18 元，属于第二层次的余额为 1,304,816.50 元，无属于第三层次的余额(2020 年 12 月 31 日，本基金持有的以公允价值计量且其变动计入当期损益的金融资产中属于第一层级的余额为 150,751,718.71，属于第二层级的余额为 1,314,441.34 元，无属于第三层级的余额)。

(ii) 公允价值所属层次间的重大变动

对于证券交易所上市的股票和债券，若出现重大事项停牌、交易不活跃(包括涨跌停时的交易不活跃)、或属于非公开发行等情况，本基金不会于停牌日至交易恢复活跃日期间、交易不活跃期间及限售期间不将相关股票和债券的公允价值列入第一层次；并根据估值调整中采用的不可观察输入值对于公允价值的影响程度，确定相关股票和债券公允价值应属第二层次或第三层次。

(iii) 第三层次公允价值余额和本期变动金额

无。

(c) 非持续的以公允价值计量的金融工具

于 2021 年 6 月 30 日，本基金未持有非持续的以公允价值计量的金融资产(2020 年 12 月 31 日：同)。

(d) 不以公允价值计量的金融工具

不以公允价值计量的金融资产和负债主要包括应收款项和其他金融负债，其账面价值与公允价值相差很小。

(2) 除公允价值外，截至资产负债表日本基金无需要说明的其他重要事项。

## § 7 投资组合报告

### 7.1 期末基金资产组合情况

金额单位：人民币元

序号	项目	金额	占基金总资产的比例 (%)
1	权益投资	173,664,725.68	89.61
	其中：股票	173,664,725.68	89.61
2	基金投资	-	-
3	固定收益投资	-	-

	其中：债券	-	-
	资产支持证券	-	-
4	贵金属投资	-	-
5	金融衍生品投资	-	-
6	买入返售金融资产	-	-
	其中：买断式回购的买入返售金融资产	-	-
7	银行存款和结算备付金合计	19,764,001.43	10.20
8	其他各项资产	364,075.68	0.19
9	合计	193,792,802.79	100.00

## 7.2 报告期末按行业分类的股票投资组合

### 7.2.1 报告期末按行业分类的境内股票投资组合

金额单位：人民币元

代码	行业类别	公允价值（元）	占基金资产净值比例（%）
A	农、林、牧、渔业	2,053,623.28	1.09
B	采矿业	4,088,400.32	2.16
C	制造业	95,502,886.63	50.46
D	电力、热力、燃气及水生产和供应业	2,843,803.00	1.50
E	建筑业	2,294,965.37	1.21
F	批发和零售业	1,214,850.73	0.64
G	交通运输、仓储和邮政业	4,395,679.40	2.32
H	住宿和餐饮业	-	-
I	信息传输、软件和信息技术服务业	5,207,379.25	2.75
J	金融业	41,401,976.73	21.88
K	房地产业	3,906,692.60	2.06
L	租赁和商务服务业	3,864,813.00	2.04
M	科学研究和技术服务业	2,461,445.20	1.30
N	水利、环境和公共设施管理业	44,438.33	0.02
O	居民服务、修理和其他服务业	-	-
P	教育	125,340.00	0.07
Q	卫生和社会工作	3,438,317.84	1.82
R	文化、体育和娱乐业	820,114.00	0.43
S	综合	-	-
	合计	173,664,725.68	91.76

### 7.2.2 报告期末按行业分类的港股通投资股票投资组合

本基金本报告期末未持有港股通股票投资。

### 7.3 期末按公允价值占基金资产净值比例大小排序的所有股票投资明细

金额单位：人民币元

序号	股票代码	股票名称	数量（股）	公允价值（元）	占基金资产净值比例（%）
1	600519	贵州茅台	4,500	9,255,150.00	4.89
2	601318	中国平安	99,900	6,421,572.00	3.39
3	600036	招商银行	110,900	6,009,671.00	3.18
4	000858	五粮液	18,200	5,421,598.00	2.86
5	000333	美的集团	45,600	3,254,472.00	1.72
6	601888	中国中免	9,840	2,952,984.00	1.56
7	601012	隆基股份	32,200	2,860,648.00	1.51
8	600276	恒瑞医药	40,037	2,721,314.89	1.44
9	300059	东方财富	78,102	2,560,964.58	1.35
10	002415	海康威视	35,100	2,263,950.00	1.20
11	603259	药明康德	14,280	2,236,105.20	1.18
12	000651	格力电器	42,600	2,219,460.00	1.17
13	600887	伊利股份	55,227	2,034,010.41	1.07
14	000001	平安银行	86,700	1,961,154.00	1.04
15	600030	中信证券	77,300	1,927,862.00	1.02
16	002594	比亚迪	7,100	1,782,100.00	0.94
17	600031	三一重工	60,500	1,758,735.00	0.93
18	002475	立讯精密	37,700	1,734,200.00	0.92
19	000568	泸州老窖	7,300	1,722,362.00	0.91
20	600900	长江电力	77,200	1,593,408.00	0.84
21	600309	万华化学	14,500	1,577,890.00	0.83
22	601398	工商银行	305,000	1,576,850.00	0.83
23	000725	京东方A	246,900	1,540,656.00	0.81
24	000002	万科A	63,000	1,500,030.00	0.79
25	603288	海天味业	11,441	1,475,316.95	0.78
26	002714	牧原股份	24,200	1,471,844.00	0.78
27	300015	爱尔眼科	19,708	1,398,873.84	0.74
28	601899	紫金矿业	137,400	1,331,406.00	0.70
29	600809	山西汾酒	2,900	1,299,200.00	0.69
30	603501	韦尔股份	4,000	1,288,000.00	0.68
31	002304	洋河股份	6,000	1,243,200.00	0.66
32	600438	通威股份	27,600	1,194,252.00	0.63
33	601328	交通银行	240,100	1,176,490.00	0.62
34	600436	片仔癀	2,600	1,165,580.00	0.62
35	601919	中远海控	37,900	1,157,466.00	0.61
36	300122	智飞生物	6,100	1,139,053.00	0.60
37	300014	亿纬锂能	10,800	1,122,444.00	0.59
38	002352	顺丰控股	16,300	1,103,510.00	0.58
39	002230	科大讯飞	15,900	1,074,522.00	0.57
40	002142	宁波银行	27,300	1,063,881.00	0.56

41	300124	汇川技术	14,300	1,061,918.00	0.56
42	000661	长春高新	2,700	1,044,900.00	0.55
43	000100	TCL 科技	136,581	1,044,844.65	0.55
44	600000	浦发银行	103,400	1,034,000.00	0.55
45	002460	赣锋锂业	8,100	980,829.00	0.52
46	300142	沃森生物	15,500	956,350.00	0.51
47	600690	海尔智家	36,300	940,533.00	0.50
48	002241	歌尔股份	22,000	940,280.00	0.50
49	002271	东方雨虹	16,750	926,610.00	0.49
50	002027	分众传媒	96,900	911,829.00	0.48
51	300347	泰格医药	4,700	908,510.00	0.48
52	601601	中国太保	31,200	903,864.00	0.48
53	600585	海螺水泥	21,600	886,680.00	0.47
54	600763	通策医疗	2,100	863,100.00	0.46
55	601688	华泰证券	54,600	862,680.00	0.46
56	601668	中国建筑	183,300	852,345.00	0.45
57	600196	复星医药	11,700	843,921.00	0.45
58	603799	华友钴业	7,300	833,660.00	0.44
59	600016	民生银行	186,800	823,788.00	0.44
60	000338	潍柴动力	44,800	800,576.00	0.42
61	002812	恩捷股份	3,400	795,940.00	0.42
62	600048	保利地产	64,600	777,784.00	0.41
63	600837	海通证券	67,100	771,650.00	0.41
64	000063	中兴通讯	23,200	770,936.00	0.41
65	603986	兆易创新	4,020	755,358.00	0.40
66	600919	江苏银行	106,220	754,162.00	0.40
67	601288	农业银行	248,000	751,440.00	0.40
68	601229	上海银行	86,600	710,120.00	0.38
69	600570	恒生电子	7,500	699,375.00	0.37
70	601211	国泰君安	40,800	699,312.00	0.37
71	600104	上汽集团	30,209	663,691.73	0.35
72	600999	招商证券	34,300	652,386.00	0.34
73	600703	三安光电	20,200	647,410.00	0.34
74	600660	福耀玻璃	11,500	642,275.00	0.34
75	601169	北京银行	128,500	625,795.00	0.33
76	601766	中国中车	102,300	621,984.00	0.33
77	002129	中环股份	15,900	613,740.00	0.32
78	600019	宝钢股份	80,000	611,200.00	0.32
79	601988	中国银行	197,800	609,224.00	0.32
80	000538	云南白药	5,200	601,744.00	0.32
81	002049	紫光国微	3,900	601,341.00	0.32
82	600406	国电南瑞	25,800	599,592.00	0.32

83	600346	恒力石化	22,100	579,904.00	0.31
84	002311	海大集团	7,100	579,360.00	0.31
85	002410	广联达	8,400	572,880.00	0.30
86	300498	温氏股份	39,700	570,489.00	0.30
87	000625	长安汽车	21,700	570,276.00	0.30
88	601009	南京银行	52,800	555,456.00	0.29
89	601088	XD 中国神	28,090	548,316.80	0.29
90	300601	康泰生物	3,600	536,400.00	0.28
91	002371	北方华创	1,900	527,022.00	0.28
92	601818	光大银行	138,700	524,286.00	0.28
93	600893	航发动力	9,700	515,943.00	0.27
94	002493	荣盛石化	29,650	512,055.50	0.27
95	601628	中国人寿	15,100	511,739.00	0.27
96	600588	用友网络	15,220	506,217.20	0.27
97	601377	兴业证券	50,900	491,694.00	0.26
98	002821	凯莱英	1,300	484,380.00	0.26
99	600028	中国石化	110,500	481,780.00	0.25
100	601390	中国中铁	89,200	467,408.00	0.25
101	600111	北方稀土	21,700	449,190.00	0.24
102	300413	芒果超媒	6,400	439,040.00	0.23
103	601633	长城汽车	10,000	435,900.00	0.23
104	000963	华东医药	9,100	418,691.00	0.22
105	002001	新 和 成	14,480	415,286.40	0.22
106	600926	杭州银行	28,100	414,475.00	0.22
107	601225	陕西煤业	34,800	412,380.00	0.22
108	000776	广发证券	27,200	411,808.00	0.22
109	300433	蓝思科技	14,000	411,740.00	0.22
110	002179	中航光电	5,200	410,904.00	0.22
111	002050	三花智控	17,100	410,058.00	0.22
112	300408	三环集团	9,500	402,990.00	0.21
113	000157	中联重科	43,600	402,864.00	0.21
114	600745	闻泰科技	4,100	397,290.00	0.21
115	601857	中国石油	74,800	395,692.00	0.21
116	601939	建设银行	59,500	395,675.00	0.21
117	600958	东方证券	39,600	395,604.00	0.21
118	002601	龙佰集团	11,400	394,212.00	0.21
119	002007	华兰生物	10,400	381,472.00	0.20
120	000166	申万宏源	80,500	376,740.00	0.20
121	002841	视源股份	3,000	372,870.00	0.20
122	300003	乐普医疗	11,600	372,592.00	0.20
123	600584	长电科技	9,800	369,264.00	0.20
124	000786	北新建材	9,300	365,025.00	0.19



125	600176	中国巨石	23,444	363,616.44	0.19
126	601155	新城控股	8,700	361,920.00	0.19
127	603993	洛阳钼业	69,900	360,684.00	0.19
128	601006	大秦铁路	53,900	354,662.00	0.19
129	601336	新华保险	7,700	353,507.00	0.19
130	002236	大华股份	16,700	352,370.00	0.19
131	601901	方正证券	37,500	351,000.00	0.19
132	600600	青岛啤酒	3,000	346,950.00	0.18
133	000768	中航西飞	13,100	344,268.00	0.18
134	600015	华夏银行	54,700	338,593.00	0.18
135	601600	中国铝业	63,700	337,610.00	0.18
136	600741	华域汽车	12,800	336,256.00	0.18
137	600050	中国联通	77,700	335,664.00	0.18
138	601989	中国重工	80,700	332,484.00	0.18
139	600547	山东黄金	17,216	330,891.52	0.17
140	601877	正泰电器	9,900	330,462.00	0.17
141	000876	新希望	22,400	328,608.00	0.17
142	600352	浙江龙盛	23,800	327,012.00	0.17
143	603369	今世缘	6,000	324,960.00	0.17
144	300529	健帆生物	3,700	319,532.00	0.17
145	601100	恒立液压	3,700	317,904.00	0.17
146	600010	包钢股份	204,300	316,665.00	0.17
147	001979	招商蛇口	28,828	315,666.60	0.17
148	688012	中微公司	1,900	315,248.00	0.17
149	600760	中航沈飞	5,180	312,354.00	0.17
150	002008	大族激光	7,700	311,003.00	0.16
151	002202	金风科技	25,200	306,432.00	0.16
152	000895	双汇发展	9,600	305,280.00	0.16
153	601788	光大证券	16,900	302,341.00	0.16
154	601186	中国铁建	40,600	301,658.00	0.16
155	603160	汇顶科技	2,300	298,149.00	0.16
156	688036	传音控股	1,400	293,300.00	0.15
157	000425	徐工机械	45,500	289,835.00	0.15
158	601066	中信建投	9,200	289,156.00	0.15
159	603899	晨光文具	3,400	287,504.00	0.15
160	600109	国金证券	22,300	282,987.00	0.15
161	002736	国信证券	26,000	279,500.00	0.15
162	000069	华侨城 A	37,500	279,000.00	0.15
163	003816	中国广核	104,400	278,748.00	0.15
164	000938	紫光股份	12,600	275,688.00	0.15
165	688008	澜起科技	4,300	268,234.00	0.14
166	002044	美年健康	29,400	267,834.00	0.14

167	000596	古井贡酒	1,100	263,450.00	0.14
168	601669	中国电建	67,700	261,999.00	0.14
169	000783	长江证券	35,500	259,860.00	0.14
170	000977	浪潮信息	9,200	258,796.00	0.14
171	603019	中科曙光	9,100	251,251.00	0.13
172	002624	完美世界	10,500	251,055.00	0.13
173	600009	上海机场	5,200	250,276.00	0.13
174	002555	三七互娱	10,400	249,808.00	0.13
175	600183	生益科技	10,600	248,146.00	0.13
176	601108	财通证券	23,600	247,564.00	0.13
177	002600	领益智造	26,800	246,292.00	0.13
178	600795	国电电力	101,200	245,916.00	0.13
179	300144	宋城演艺	14,600	245,280.00	0.13
180	601838	成都银行	19,400	245,216.00	0.13
181	002414	高德红外	8,880	244,910.40	0.13
182	000066	中国长城	16,600	242,360.00	0.13
183	600085	同仁堂	5,900	241,015.00	0.13
184	600029	南方航空	39,900	240,198.00	0.13
185	600362	江西铜业	10,700	239,466.00	0.13
186	601555	东吴证券	28,500	237,690.00	0.13
187	601985	中国核电	46,900	237,314.00	0.13
188	300033	同花顺	2,100	236,838.00	0.13
189	002938	鹏鼎控股	6,600	236,808.00	0.13
190	600886	国投电力	24,400	234,484.00	0.12
191	600522	中天科技	23,200	232,000.00	0.12
192	600872	中炬高新	5,500	231,110.00	0.12
193	601607	上海医药	10,800	228,204.00	0.12
194	603833	欧派家居	1,600	227,136.00	0.12
195	601360	三六零	18,600	227,106.00	0.12
196	300136	信维通信	7,300	225,424.00	0.12
197	300676	华大基因	1,900	225,340.00	0.12
198	002384	东山精密	10,700	222,988.00	0.12
199	000860	顺鑫农业	5,200	219,336.00	0.12
200	601138	工业富联	17,400	215,934.00	0.11
201	601111	中国国航	27,200	211,616.00	0.11
202	002602	世纪华通	32,600	209,292.00	0.11
203	600161	天坛生物	6,100	208,925.00	0.11
204	600115	中国东航	41,100	208,788.00	0.11
205	600383	金地集团	20,000	204,800.00	0.11
206	000703	恒逸石化	17,000	203,150.00	0.11
207	601800	中国交建	30,900	200,232.00	0.11
208	002508	老板电器	4,300	199,950.00	0.11

209	601021	春秋航空	3,500	199,150.00	0.11
210	600061	国投资本	22,800	193,572.00	0.10
211	300628	亿联网络	2,300	192,740.00	0.10
212	000708	中信特钢	9,100	189,644.00	0.10
213	601618	中国中冶	62,400	185,952.00	0.10
214	000728	国元证券	23,210	184,983.70	0.10
215	600606	绿地控股	33,700	183,665.00	0.10
216	600705	中航产融	47,400	183,438.00	0.10
217	601878	浙商证券	14,000	183,120.00	0.10
218	002157	正邦科技	15,100	180,445.00	0.10
219	600332	白云山	5,300	179,405.00	0.09
220	002456	欧菲光	20,200	179,376.00	0.09
221	002916	深南电路	1,600	177,808.00	0.09
222	600655	豫园股份	15,300	177,327.00	0.09
223	000656	金科股份	30,100	174,279.00	0.09
224	601933	永辉超市	36,800	174,064.00	0.09
225	002024	苏宁易购	31,100	173,849.00	0.09
226	002463	沪电股份	11,100	171,717.00	0.09
227	601658	邮储银行	32,900	165,158.00	0.09
228	600011	华能国际	38,900	164,158.00	0.09
229	600489	中金黄金	18,700	161,194.00	0.09
230	601816	京沪高铁	30,400	160,816.00	0.08
231	600845	宝信软件	3,020	153,718.00	0.08
232	601162	天风证券	31,400	152,604.00	0.08
233	600118	中国卫星	5,200	152,152.00	0.08
234	600018	上港集团	30,600	145,962.00	0.08
235	002120	韵达股份	10,700	144,771.00	0.08
236	603658	安图生物	1,910	144,720.70	0.08
237	601727	上海电气	33,200	140,768.00	0.07
238	601998	中信银行	26,900	137,190.00	0.07
239	002739	万达电影	8,600	135,794.00	0.07
240	688009	中国通号	23,000	130,870.00	0.07
241	601881	中国银河	11,900	128,282.00	0.07
242	002607	中公教育	6,000	125,340.00	0.07
243	603392	万泰生物	480	124,406.40	0.07
244	603195	公牛集团	600	121,200.00	0.06
245	600233	圆通速递	11,800	118,118.00	0.06
246	601916	浙商银行	29,000	115,130.00	0.06
247	601319	中国人保	19,195	113,826.35	0.06
248	600848	上海临港	6,120	109,548.00	0.06
249	601238	广汽集团	8,300	107,485.00	0.06
250	601231	环旭电子	6,200	104,222.00	0.06

251	688606	奥泰生物	743	103,507.33	0.05
252	688687	凯因科技	3,519	102,051.00	0.05
253	601872	招商轮船	21,720	100,346.40	0.05
254	600482	中国动力	5,700	99,294.00	0.05
255	002032	苏泊尔	1,500	95,685.00	0.05
256	688216	气派科技	2,000	95,280.00	0.05
257	002153	石基信息	4,020	94,510.20	0.05
258	600989	宝丰能源	6,900	94,392.00	0.05
259	002939	长城证券	8,400	93,492.00	0.05
260	601236	红塔证券	6,700	90,852.00	0.05
261	002558	巨人网络	6,700	89,110.00	0.05
262	002773	康弘药业	3,700	85,581.00	0.05
263	600025	华能水电	14,700	85,113.00	0.04
264	688607	康众医疗	1,890	84,105.00	0.04
265	600918	中泰证券	7,300	78,986.00	0.04
266	688575	亚辉龙	2,267	72,748.03	0.04
267	601808	中海油服	4,600	66,056.00	0.03
268	603087	甘李药业	600	63,948.00	0.03
269	601698	中国卫通	3,900	63,141.00	0.03
270	601077	渝农商行	15,200	60,648.00	0.03
271	601696	中银证券	2,700	55,593.00	0.03
272	688195	腾景科技	2,693	53,509.91	0.03
273	688683	莱尔科技	3,296	48,550.08	0.03
274	688499	利元亨	1,191	46,270.35	0.02
275	301020	C 密封	4,145	44,102.80	0.02
276	688087	英科再生	1,950	42,822.00	0.02
277	300925	法本信息	1,409	37,042.61	0.02
278	688395	正弦电气	1,627	36,395.99	0.02
279	601528	瑞丰银行	2,230	34,721.10	0.02
280	300957	贝泰妮	136	34,266.56	0.02
281	002945	华林证券	2,300	31,786.00	0.02
282	300919	中伟股份	192	31,296.00	0.02
283	600299	安迪苏	2,500	29,900.00	0.02
284	301021	C 英诺	2,899	27,424.54	0.01
285	001207	联科科技	682	22,581.02	0.01
286	300918	南山智尚	2,126	22,131.66	0.01
287	300953	震裕科技	202	20,169.70	0.01
288	688226	威腾电气	2,693	17,289.06	0.01
289	300979	华利集团	195	17,062.50	0.01
290	300941	创识科技	298	14,882.12	0.01
291	300982	苏文电能	317	14,356.93	0.01
292	301015	百洋医药	367	14,250.61	0.01

293	300926	博俊科技	628	14,061.20	0.01
294	001208	华菱线缆	1,754	13,558.42	0.01
295	300940	南极光	307	13,317.66	0.01
296	300614	百川畅银	329	13,285.02	0.01
297	300937	药易购	244	13,105.24	0.01
298	301013	利和兴	471	12,768.81	0.01
299	300942	易瑞生物	443	12,634.36	0.01
300	603171	税友股份	637	12,230.40	0.01
301	300933	中辰股份	1,112	11,609.28	0.01
302	605287	德才股份	349	11,014.44	0.01
303	300955	嘉亨家化	232	10,688.24	0.01
304	301007	德迈仕	606	10,608.03	0.01
305	300981	中红医疗	112	10,123.68	0.01
306	300962	中金辐照	576	9,429.12	0.00
307	300932	三友联众	295	9,354.45	0.00
308	300952	恒辉安防	340	9,207.20	0.00
309	300996	普联软件	217	9,163.91	0.00
310	300966	共同药业	286	9,020.44	0.00
311	301016	雷尔伟	272	8,970.56	0.00
312	300945	曼卡龙	474	8,949.12	0.00
313	300948	冠中生态	324	8,884.08	0.00
314	300961	深水海纳	394	8,695.58	0.00
315	300950	德固特	219	8,569.47	0.00
316	300958	建工修复	300	8,166.00	0.00
317	300968	格林精密	671	8,098.97	0.00
318	300987	川网传媒	301	8,069.81	0.00
319	300978	东箭科技	593	8,064.80	0.00
320	300930	屹通新材	322	7,882.56	0.00
321	300986	志特新材	240	7,336.80	0.00
322	300971	博亚精工	245	6,931.05	0.00
323	301004	嘉益股份	312	6,845.28	0.00
324	300927	江天化学	217	6,531.70	0.00
325	300975	商络电子	492	6,410.76	0.00
326	300963	中洲特材	283	6,364.67	0.00
327	301011	华立科技	175	5,922.00	0.00
328	300967	晓鸣股份	507	5,850.78	0.00
329	300972	万辰生物	430	5,439.50	0.00
330	300929	华骐环保	183	5,407.65	0.00
331	300960	通业科技	234	5,396.04	0.00
332	605011	杭州热电	525	4,662.00	0.00
333	300995	奇德新材	191	4,454.12	0.00
334	300998	宁波方正	201	4,285.32	0.00

335	301012	扬电科技	170	4,124.20	0.00
336	300992	泰福泵业	200	4,064.00	0.00
337	300985	致远新能	162	4,019.22	0.00
338	301010	晶雪节能	218	3,838.98	0.00

## 7.4 报告期内股票投资组合的重大变动

### 7.4.1 累计买入金额超出期初基金资产净值 2%或前 20 名的股票明细

金额单位：人民币元

序号	股票代码	股票名称	本期累计买入金额	占期初基金资产净值比例(%)
1	600519	贵州茅台	5,541,566.00	3.40
2	600036	招商银行	4,549,847.00	2.79
3	601318	中国平安	4,306,421.00	2.64
4	000858	五粮液	2,510,295.00	1.54
5	000001	平安银行	1,705,465.00	1.05
6	601888	中国中免	1,637,191.00	1.00
7	600276	恒瑞医药	1,513,845.00	0.93
8	601012	隆基股份	1,251,470.00	0.77
9	000333	美的集团	1,114,106.00	0.68
10	600887	伊利股份	1,033,477.00	0.63
11	600030	中信证券	999,619.67	0.61
12	603259	药明康德	998,030.84	0.61
13	600031	三一重工	901,268.00	0.55
14	000651	格力电器	865,033.00	0.53
15	600900	长江电力	791,756.00	0.49
16	603288	海天味业	790,824.00	0.49
17	600309	万华化学	788,900.00	0.48
18	000002	万科A	758,057.00	0.47
19	600438	通威股份	738,672.00	0.45
20	601899	紫金矿业	734,574.00	0.45

注：本表“本期累计买入金额”按卖出成交金额（成交单价乘以成交数量）填列，不考虑相关交易费用。

### 7.4.2 累计卖出金额超出期初基金资产净值 2%或前 20 名的股票明细

金额单位：人民币元

序号	股票代码	股票名称	本期累计卖出金额	占期初基金资产净值比例(%)
1	600519	贵州茅台	3,314,627.00	2.03
2	600036	招商银行	3,115,634.36	1.91
3	601318	中国平安	2,941,336.00	1.80
4	000858	五粮液	2,437,397.00	1.50
5	000001	平安银行	1,809,578.87	1.11
6	000333	美的集团	1,054,255.00	0.65
7	000651	格力电器	964,360.00	0.59

8	600276	恒瑞医药	835,850.00	0.51
9	000002	万科A	761,842.00	0.47
10	601888	中国中免	650,781.00	0.40
11	601012	隆基股份	586,516.00	0.36
12	600900	长江电力	514,730.00	0.32
13	600030	中信证券	507,481.00	0.31
14	600887	伊利股份	470,841.00	0.29
15	603259	药明康德	458,083.00	0.28
16	000568	泸州老窖	434,762.00	0.27
17	300059	东方财富	418,647.00	0.26
18	002594	比亚迪	408,836.00	0.25
19	600031	三一重工	385,828.00	0.24
20	600309	万华化学	385,338.79	0.24

注：本表“本期累计卖出金额”按卖出成交金额（成交单价乘以成交数量）填列，不考虑相关交易费用。

#### 7.4.3 买入股票的成本总额及卖出股票的收入总额

单位：人民币元

买入股票成本（成交）总额	75,910,631.72
卖出股票收入（成交）总额	64,902,567.20

注：本表“买入股票成本（成交）总额”，“卖出股票收入（成交）总额”均按买卖成交金额（成交单价乘以成交数量）填列，不考虑相关交易费用。

#### 7.5 期末按债券品种分类的债券投资组合

本基金报告期末未持有债券。

#### 7.6 期末按公允价值占基金资产净值比例大小排序的前五名债券投资明细

本基金报告期末未持有债券。

#### 7.7 期末按公允价值占基金资产净值比例大小排序的所有资产支持证券投资明细

本基金本报告期末未持有资产支持证券。

#### 7.8 报告期末按公允价值占基金资产净值比例大小排序的前五名贵金属投资明细

本基金本报告期末未持有贵金属。

#### 7.9 期末按公允价值占基金资产净值比例大小排序的前五名权证投资明细

本基金于本报告期末未持有权证。

#### 7.10 报告期末本基金投资的股指期货交易情况说明

##### 7.10.1 报告期末本基金投资的股指期货持仓和损益明细

本基金于本报告期末未持有股指期货。

### 7.10.2 本基金投资股指期货的投资政策

本基金本报告期末未持有股指期货合约。

### 7.11 报告期末本基金投资的国债期货交易情况说明

#### 7.11.1 本期国债期货投资政策

国债期货不在本基金投资范围内。

#### 7.11.2 报告期末本基金投资的国债期货持仓和损益明细

本基金于本报告期末未持有国债期货。

#### 7.11.3 本期国债期货投资评价

国债期货不在本基金投资范围内。

### 7.12 投资组合报告附注

#### 7.12.1 基金投资的前十名证券的发行主体本期是否出现被监管部门立案调查，或在报告编制日前一年内受到公开谴责、处罚的情形

本基金投资的前十名证券的发行主体本期没有被监管部门立案调查，或在报告编制日前一年内受到公开谴责、处罚的情形。

#### 7.12.2 基金投资的前十名股票是否超出基金合同规定的备选股票库

本基金投资的前十名股票没有超出基金合同规定的备选股票库。

#### 7.12.3 期末其他各项资产构成

单位：人民币元

序号	名称	金额
1	存出保证金	35,179.29
2	应收证券清算款	323,901.18
3	应收股利	-
4	应收利息	2,030.38
5	应收申购款	2,964.83
6	其他应收款	-
7	待摊费用	-
8	其他	-
9	合计	364,075.68

#### 7.12.4 期末持有的处于转股期的可转换债券明细

本基金本报告期末未持有处于转股期的可转换债券。

#### 7.12.5 期末前十名股票中存在流通受限情况的说明

本基金本报告期末前十名股票中不存在流通受限情况。

#### 7.12.6 投资组合报告附注的其他文字描述部分

由于四舍五入原因，本报告中涉及比例计算的分项之和与合计项之间可能存在尾差。



## § 8 基金份额持有人信息

### 8.1 期末基金份额持有人户数及持有人结构

份额单位：份

持有人户数 (户)	户均持有的 基金份额	持有人结构			
		机构投资者		个人投资者	
		持有份额	占总份额比例 (%)	持有份额	占总份额比例 (%)
610	166,637.87	100,562,301.76	98.93	1,086,799.24	1.07

### 8.2 期末基金管理人的从业人员持有本基金的情况

项目	持有份额总数 (份)	占基金总份额比例 (%)
基金管理人所有从业人员持有本基金	71,012.68	0.0699

### 8.3 期末基金管理人的从业人员持有本开放式基金份额总量区间情况

项目	持有基金份额总量的数量区间 (万份)
本公司高级管理人员、基金投资和研 究部门负责人持有本开放式基金	0~10
本基金基金经理持有本开放式基金	-

## § 9 开放式基金份额变动

单位：份

基金合同生效日 (2017 年 1 月 23 日) 基金份额总额	200,125,973.37
本报告期期初基金份额总额	94,013,037.33
本报告期基金总申购份额	71,615,434.56
减：本报告期基金总赎回份额	63,979,370.89
本报告期基金拆分变动份额 (份额减少 以“-”填列)	-
本报告期期末基金份额总额	101,649,101.00

注：其中“总申购份额”含红利再投、转换入份额；“总赎回份额”含转换出份额。

## § 10 重大事件揭示

### 10.1 基金份额持有人大会决议

本报告期内未召开本基金份额持有人大会，无基金份额持有人大会决议。

### 10.2 基金管理人、基金托管人的专门基金托管部门的重大人事变动

基金管理人于 2021 年 1 月 7 日对外发布了公司董事及独立董事变更公告，董事长为何方先生、股东董事为李兴春先生、曲莉女士，当然董事为贺燕萍女士，独立董事为张成虎先生、

吴弘先生；于 2021 年 1 月 11 日对外发布了公司高级管理人员变更公告，任命王宇、孙威、蔡晨研为公司副总经理。

本报告期内，基金托管人的专门基金托管部门无重大人事变动。

### 10.3 涉及基金管理人、基金财产、基金托管业务的诉讼

本报告期内无涉及基金管理人、基金财产、基金托管业务的诉讼事项。

### 10.4 基金投资策略的改变

本报告期内本基金投资策略未发生改变。

### 10.5 为基金进行审计的会计师事务所情况

本基金聘请毕马威华振会计师事务所（特殊普通合伙）为本基金进行审计。

### 10.6 管理人、托管人及其高级管理人员受稽查或处罚等情况

本报告期内基金管理人、托管人及其高级管理人员无受稽查或处罚等情况。

### 10.7 基金租用证券公司交易单元的有关情况

#### 10.7.1 基金租用证券公司交易单元进行股票投资及佣金支付情况

金额单位：人民币元

券商名称	交易单元数量	股票交易		应支付该券商的佣金		备注
		成交金额	占当期股票成交总额的比例	佣金	占当期佣金总量的比例	
东北证券	2	57,568,572.56	42.52%	24,829.84	35.02%	-
华西证券	2	50,483,332.24	37.28%	26,821.95	37.83%	-
广发证券	1	10,877,696.11	8.03%	7,954.77	11.22%	-
招商证券	2	10,085,362.72	7.45%	7,375.40	10.40%	-
东吴证券	2	3,852,147.94	2.84%	2,046.69	2.89%	-
光大证券	2	1,074,200.20	0.79%	849.99	1.20%	-
财信证券	1	826,278.82	0.61%	604.24	0.85%	-
太平洋证券	2	458,754.99	0.34%	289.63	0.41%	-
华金证券	3	177,870.00	0.13%	130.08	0.18%	-
东兴证券	2	-	-	-	-	-

方正证券	2	-	-	-	-	-
海通证券	1	-	-	-	-	-
华创证券	2	-	-	-	-	-
华泰证券	1	-	-	-	-	-
平安证券	2	-	-	-	-	-
申万宏源	2	-	-	-	-	-
西部证券	2	-	-	-	-	-
银河证券	2	-	-	-	-	-
中泰证券	2	-	-	-	-	-
中信建投	2	-	-	-	-	-

注：1. 基金租用席位的选择标准是：（1）资力雄厚，信誉良好；（2）财务状况良好，各项财务指标显示公司经营况况稳定；（3）经营行为规范，在最近一年内无重大违规经营行为；（4）内部管理规范、严格，具备健全的内控制度，并能满足基金运作高度保密的要求；（5）公司具有较强的研究能力，能及时、全面、定期提供具有相当质量的关于宏观经济面分析、行业发展趋势及证券市场走向、个股分析的研究报告以及丰富全面的信息服务；能根据基金投资的特定要求，提供专门研究报告。选择程序是：根据对各券商提供的各项投资、研究服务情况的考评结果，符合席位券商标准的，由公司研究部提出席位券商的调整意见（调整名单及调整原因），并经公司批准。

### 10.7.2 基金租用证券公司交易单元进行其他证券投资的情况

金额单位：人民币元

券商名称	债券交易		债券回购交易		权证交易	
	成交金额	占当期债券成交总额的比例	成交金额	占当期债券回购成交总额的比例	成交金额	占当期权证成交总额的比例
东北证券	-	-	-	-	-	-
华西证券	-	-	-	-	-	-
广发证券	-	-	-	-	-	-
招商证券	-	-	-	-	-	-
东吴证券	-	-	-	-	-	-
光大证券	-	-	-	-	-	-
财信证券	-	-	-	-	-	-
太平洋证券	-	-	-	-	-	-

东兴证券	-	-	-	-	-	-
方正证券	-	-	-	-	-	-
海通证券	-	-	-	-	-	-
华创证券	-	-	-	-	-	-
华金证券	-	-	-	-	-	-
华泰证券	-	-	-	-	-	-
平安证券	-	-	-	-	-	-
申万宏源	-	-	-	-	-	-
西部证券	-	-	-	-	-	-
银河证券	-	-	-	-	-	-
中泰证券	-	-	-	-	-	-
中信建投	-	-	-	-	-	-

### 10.8 其他重大事件

序号	公告事项	法定披露方式	法定披露日期
1	西部利得基金管理有限公司基金管理人住所变更公告	基金管理人公司网站、中国证监会基金电子披露网站及本基金选定的信息披露报纸	2021 年 7 月 2 日

## § 11 影响投资者决策的其他重要信息

### 11.1 报告期内单一投资者持有基金份额比例达到或超过 20%的情况

投资者类别	报告期内持有基金份额变化情况					报告期末持有基金情况	
	序号	持有基金份额比例达到或者超过 20%的时间区间	期初份额	申购份额	赎回份额	持有份额	份额占比 (%)
产品	1	20210406-20210630	22,523,403.96	-	-	22,523,403.96	22.16
	2	20210520-20210601	12,642,392.06	5,694,515.63	3,142,392.06	15,194,515.63	14.95

#### 产品特有风险

报告期内,本基金存在单一投资者持有份额比例达到或超过 20%的情况,由此可能导致的特有风险主要包括:当投资者持有份额占比较为集中时,个别投资者的大额赎回可能会对基金资产运作及净值表现产生较大影响;极端情况下基金管理人可能无法以合理价格及时变现基金资产以应对投资者的赎回申请,可能带来流动性风险;如个别投资者大额赎回引发巨额赎回,基金管理人可能根据基金合同约定决定部分延期赎回或暂停接受基金的赎回申请,可能影响投资者赎回业务办理;若个别投资者大额赎回后本基金出现连续六十个工作日基金资产净值低于 5000 万

元，基金还可能面临转换运作方式、与其他基金合并或者终止基金合同等情形。

## 11.2 影响投资者决策的其他重要信息

无。

## § 12 备查文件目录

### 12.1 备查文件目录

- (1) 中国证监会批准本基金设立的相关文件；
- (2) 本基金《基金合同》；
- (3) 本基金《招募说明书》；
- (4) 本基金《托管协议》；
- (5) 基金管理人《基金管理资格证书》及《企业法人营业执照》；
- (6) 报告期内本基金公告的各项原稿。

### 12.2 存放地点

本基金管理人处——上海市浦东新区耀体路 276 号晶耀商务广场 3 号楼 9 层

### 12.3 查阅方式

(1) 书面查询：查阅时间为每工作日 8:30-11:30, 13:00-17:30。投资人可免费查阅，也可按工本费购买复印件。

(2) 网站查询：基金管理人网址：<http://www.westleadfund.com> 投资人对本报告如有疑问，可咨询本基金管理人西部利得基金管理有限公司，咨询电话 4007-007-818（免长途话费）或发电子邮件，E-mail:service@westleadfund.com。

西部利得基金管理有限公司

2021 年 8 月 30 日