

中银证券中证 500 交易型开放式指数证券 投资基金 2021 年中期报告

2021 年 6 月 30 日

基金管理人：中银国际证券股份有限公司

基金托管人：招商银行股份有限公司

送出日期：2021 年 8 月 30 日

§ 1 重要提示及目录

1.1 重要提示

基金管理人的董事会及董事保证本报告所载资料不存在虚假记载、误导性陈述或重大遗漏，并对其内容的真实性、准确性和完整性承担个别及连带责任。

基金托管人招商银行股份有限公司根据本基金合同规定，于 2021 年 8 月 29 日复核了本报告中的财务指标、净值表现和投资组合报告等内容，保证复核内容不存在虚假记载、误导性陈述或者重大遗漏。

基金管理人承诺以诚实信用、勤勉尽责的原则管理和运用基金资产，但不保证基金一定盈利。

基金的过往业绩并不代表其未来表现。投资有风险，投资者在作出投资决策前应仔细阅读本基金的招募说明书。

本报告中财务资料未经审计。

本报告期自 2021 年 1 月 1 日起至 6 月 30 日止。

1.2 目录

§ 1 重要提示及目录	2
1.1 重要提示.....	2
1.2 目录.....	3
§ 2 基金简介	5
2.1 基金基本情况.....	5
2.2 基金产品说明.....	5
2.3 基金管理人和基金托管人.....	5
2.4 信息披露方式.....	6
2.5 其他相关资料.....	6
§ 3 主要财务指标和基金净值表现	6
3.1 主要会计数据和财务指标.....	6
3.2 基金净值表现.....	7
3.3 其他指标.....	8
§ 4 管理人报告	8
4.1 基金管理人及基金经理情况.....	8
4.2 管理人对报告期内本基金运作合规守信情况的说明.....	10
4.3 管理人对报告期内公平交易情况的专项说明.....	10
4.4 管理人对报告期内基金的投资策略和业绩表现的说明.....	11
4.5 管理人对宏观经济、证券市场及行业走势的简要展望.....	11
4.6 管理人对报告期内基金估值程序等事项的说明.....	11
4.7 管理人对报告期内基金利润分配情况的说明.....	12
4.8 报告期内管理人对本基金持有人数或基金资产净值预警情形的说明.....	12
§ 5 托管人报告	12
5.1 报告期内本基金托管人合规守信情况声明.....	12
5.2 托管人对报告期内本基金投资运作合规守信、净值计算、利润分配等情况的说明.....	12
5.3 托管人对本中期报告中财务信息等内容的真实、准确和完整发表意见.....	12
§ 6 半年度财务会计报告（未经审计）	12
6.1 资产负债表.....	12
6.2 利润表.....	13
6.3 所有者权益（基金净值）变动表.....	15
6.4 报表附注.....	16
§ 7 投资组合报告	37
7.1 期末基金资产组合情况.....	37
7.2 报告期末按行业分类的股票投资组合.....	38
7.3 期末按公允价值占基金资产净值比例大小排序的所有股票投资明细.....	39
7.4 报告期内股票投资组合的重大变动.....	51
7.5 期末按债券品种分类的债券投资组合.....	53

7.6 期末按公允价值占基金资产净值比例大小排序的前五名债券投资明细.....	53
7.7 期末按公允价值占基金资产净值比例大小排序的所有资产支持证券投资明细.....	53
7.8 报告期末按公允价值占基金资产净值比例大小排序的前五名贵金属投资明细.....	53
7.9 期末按公允价值占基金资产净值比例大小排序的前五名权证投资明细.....	53
7.10 报告期末本基金投资的股指期货交易情况说明.....	53
7.11 报告期末本基金投资的国债期货交易情况说明.....	53
7.12 投资组合报告附注.....	54
§ 8 基金份额持有人信息.....	55
8.1 期末基金份额持有人户数及持有人结构.....	55
8.2 期末上市基金前十名持有人.....	55
8.3 期末基金管理人的从业人员持有本基金的情况.....	56
8.4 期末基金管理人的从业人员持有本开放式基金份额总量区间情况.....	56
§ 9 开放式基金份额变动.....	56
§ 10 重大事件揭示.....	56
10.1 基金份额持有人大会决议.....	56
10.2 基金管理人、基金托管人的专门基金托管部门的重大人事变动.....	56
10.3 涉及基金管理人、基金财产、基金托管业务的诉讼.....	57
10.4 基金投资策略的改变.....	59
10.5 为基金进行审计的会计师事务所情况.....	59
10.6 管理人、托管人及其高级管理人员受稽查或处罚等情况.....	59
10.7 基金租用证券公司交易单元的有关情况.....	59
10.8 其他重大事件.....	60
§ 11 影响投资者决策的其他重要信息.....	62
11.1 报告期内单一投资者持有基金份额比例达到或超过 20%的情况.....	62
11.2 影响投资者决策的其他重要信息.....	62
§ 12 备查文件目录.....	63
12.1 备查文件目录.....	63
12.2 存放地点.....	63
12.3 查阅方式.....	63

§ 2 基金简介

2.1 基金基本情况

基金名称	中银证券中证 500 交易型开放式指数证券投资基金
基金简称	中银证券中证 500ETF
场内简称	BOCI500 扩位简称：中银证券 500ETF
基金主代码	515190
基金运作方式	契约型开放式（ETF）
基金合同生效日	2020 年 4 月 30 日
基金管理人	中银国际证券股份有限公司
基金托管人	招商银行股份有限公司
报告期末基金份额总额	55,466,080.00 份
基金合同存续期	不定期
基金份额上市的证券交易所	上海证券交易所
上市日期	2020 年 5 月 27 日

2.2 基金产品说明

投资目标	紧密跟踪标的指数表现，追求跟踪偏离度和跟踪误差的最小化。本基金力争将日均跟踪偏离度的绝对值控制在 0.2% 以内，年化跟踪误差控制在 2% 以内。
投资策略	本基金主要采取完全复制法，即完全按照标的指数的成份股组成及其权重构建基金股票投资组合，并根据标的指数成份股及其权重的变动进行相应调整。 当预期指数成份股发生调整和成份股发生配股、增发、分红等行为时，或因基金的申购和赎回等对本基金跟踪标的指数的效果可能带来影响时，或因某些特殊情况导致流动性不足时，或其他原因导致无法有效复制和跟踪标的指数时，基金管理人将通过投资非成份股、成份股个股衍生品等方式进行替代，从而使得投资组合紧密地跟踪标的指数。
业绩比较基准	中证 500 指数收益率
风险收益特征	本基金属于股票型基金，其预期的风险与预期收益高于混合型基金、债券型基金与货币市场基金。同时本基金为交易型开放式指数基金，采用完全复制法跟踪标的指数表现，具有与标的指数以及标的指数所代表的股票相似的风险收益特征。

2.3 基金管理人和基金托管人

项目		基金管理人	基金托管人
名称		中银国际证券股份有限公司	招商银行股份有限公司
信息披露 负责人	姓名	亓磊	张燕
	联系电话	021-20328000	0755-83199084
	电子邮箱	gmkf@bocichina.com	yan_zhang@cmbchina.com

客户服务电话	021-61195566, 400-620-8888	95555
传真	021-50372474	0755-83195201
注册地址	上海市浦东新区银城中路 200 号 中银大厦 39F	深圳市深南大道 7088 号招商银行大厦
办公地址	上海市浦东新区银城中路 200 号 中银大厦 39F	深圳市深南大道 7088 号招商银行大厦
邮政编码	200120	518040
法定代表人	宁敏	缪建民

2.4 信息披露方式

本基金选定的信息披露报纸名称	证券日报
登载基金中期报告正文的管理人互联网网址	www.bocifunds.com
基金中期报告备置地点	基金管理人及基金托管人办公地址

2.5 其他相关资料

项目	名称	办公地址
注册登记机构	中国证券登记结算有限责任公司	北京市西城区太平桥大街 17 号

§ 3 主要财务指标和基金净值表现

3.1 主要会计数据和财务指标

金额单位：人民币元

3.1.1 期间数据和指标	报告期(2021年1月1日-2021年6月30日)
本期已实现收益	9,722,504.60
本期利润	6,459,906.25
加权平均基金份额本期利润	0.0984
本期加权平均净值利润率	7.68%
本期基金份额净值增长率	7.31%
3.1.2 期末数据和指标	报告期末(2021年6月30日)
期末可供分配利润	19,437,709.71
期末可供分配基金份额利润	0.3504
期末基金资产净值	74,903,789.71
期末基金份额净值	1.3504
3.1.3 累计期末指标	报告期末(2021年6月30日)
基金份额累计净值增长率	35.04%

注：1、本期已实现收益指基金本期利息收入、投资收益、其他收入（不含公允价值变动收益）扣除相关费用后的余额，本期利润为本期已实现收益加上本期公允价值变动收益；

2、所述基金业绩指标不包括持有人认购或交易基金的各项费用，计入费用后实际收益水平要低于所列数字。

3.2 基金净值表现

3.2.1 基金份额净值增长率及其与同期业绩比较基准收益率的比较

阶段	份额净值增长率①	份额净值增长率标准差②	业绩比较基准收益率③	业绩比较基准收益率标准差④	①-③	②-④
过去一个月	1.43%	0.73%	1.18%	0.73%	0.25%	0.00%
过去三个月	9.23%	0.68%	8.86%	0.68%	0.37%	0.00%
过去六个月	7.31%	0.98%	6.93%	0.99%	0.38%	-0.01%
过去一年	24.04%	1.20%	16.09%	1.25%	7.95%	-0.05%
自基金合同生效起至今	35.04%	1.14%	30.25%	1.22%	4.79%	-0.08%

注：业绩比较基准为中证 500 指数收益率。

3.2.2 自基金合同生效以来基金份额累计净值增长率变动及其与同期业绩比较基准收益率变动的比较

中银证券中证500ETF累计净值增长率与同期业绩比较基准收益率的历史走势对比图

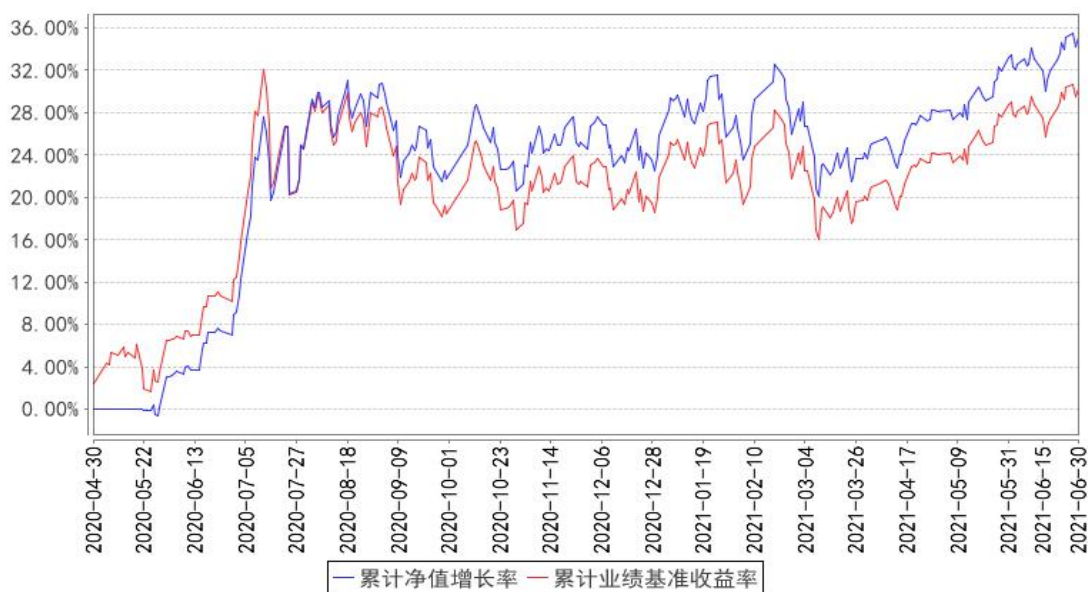

注：本基金合同生效日为 2020 年 4 月 30 日。

3.3 其他指标

注：无。

§ 4 管理人报告

4.1 基金管理人及基金经理情况

4.1.1 基金管理人及其管理基金的经验

中银国际证券股份有限公司(以下简称“中银国际证券”)经中国证监会批准于 2002 年 2 月 28 日在上海成立,注册资本 27.78 亿元人民币。前十名股东包括中银国际控股有限公司、中国石油集团资本有限责任公司、上海金融发展投资基金(有限合伙)、云南省投资控股集团有限公司、江西铜业股份有限公司、中国通用技术(集团)控股有限责任公司、江苏洋河酒厂股份有限公司、上海祥众投资合伙企业(有限合伙)、信泰人寿保险股份有限公司—传统产品、井冈山郝乾企业管理中心(有限合伙)。截至 2021 年 6 月 30 日,本管理人共管理 32 只证券投资基金,包括:中银证券价值精选灵活配置混合型证券投资基金(原中银证券保本 1 号混合型证券投资基金)、中银证券健康产业灵活配置混合型证券投资基金、中银证券现金管家货币市场基金、中银证券安进债券型证券投资基金、中银证券瑞益灵活配置混合型证券投资基金(原中银证券瑞益定期开放灵活配置混合型证券投资基金)、中银证券安弘债券型证券投资基金、中银证券汇宇定期开放债券型发起式证券投资基金、中银证券聚瑞混合型证券投资基金、中银证券祥瑞混合型证券投资基金、中银证券汇嘉定期开放债券型发起式证券投资基金、中银证券安誉债券型证券投资基金、中银证券汇享定期开放债券型发起式证券投资基金、中银证券新能源灵活配置混合型证券投资基金、中银证券安源债券型证券投资基金、中银证券中高等级债券型证券投资基金、中银证券安泽债券型证券投资基金、中银证券科技创新 3 年封闭运作灵活配置混合型证券投资基金、中银证券中证 500 交易型开放式指数证券投资基金、中银证券安沛债券型证券投资基金、中银证券中证 500 交易型开放式指数证券投资基金联接基金、中银证券汇远一年定期开放债券型发起式证券投资基金、中银证券汇兴一年定期开放债券型发起式证券投资基金、中银证券安泰债券型证券投资基金、中银证券优选行业龙头混合型证券投资基金、中银证券安汇三年定期开放债券型证券投资基金、中银证券创业板交易型开放式指数证券投资基金、中银证券鑫瑞 6 个月持有期混合型证券投资基金、中银证券精选行业股票型证券投资基金、中银证券汇福一年定期开放债券型发起式证券投资基金、中银证券均衡成长混合型证券投资基金、中银证券创业板交易型开放式指数证券投资基金发起式联接基金、中银证券盈瑞混合型证券投资基金。

4.1.2 基金经理（或基金经理小组）及基金经理助理简介

姓名	职务	任本基金的基金经理（助理）期限		证券从业年限	说明
		任职日期	离任日期		
张艺敏	本基金的基金经理	2020年9月15日	-	3年	张艺敏，硕士研究生，中国国籍，已取得证券、基金从业资格。2017年7月至2020年5月任职于汇安基金管理有限公司，历任产品及创新业务部产品经理、ETF投资部基金经理助理，2020年5月加入中银国际证券股份有限公司，现任中银证券中证500交易型开放式指数证券投资基金、中银证券中证500交易型开放式指数证券投资基金联接基金、中银证券创业板交易型开放式指数证券投资基金、中银证券创业板交易型开放式指数证券投资基金发起式联接基金基金经理。
计伟	本基金的基金经理	2021年6月8日	-	12年	计伟，硕士研究生，中国国籍，已取得证券、基金从业资格。2012年1月至2016年8月任职于华安基金管理有限公司，担任基金经理；2016年8月至2019年7月任职于汇安基金管理有限公司，担任指数与量化投资副总经理、ETF投资部总经理、基金经理；2019年10月加入中银国际证券股份有限公司，现任基金管理部ETF投资团队负责人及中银证券创业板交易型开放式指数证券投资基金、中银证券祥瑞混合型证券投资基金、中银证券中证500交易型开放式指数证券投资基金基金经理。
阳桦	本基金的基金经理	2020年4月30日	2021年6月8日	10年	阳桦，硕士研究生，已于2021年6月离职。2008年7月至2009年6月任职于富邦证券（上海代表处），担任行业研究员；2009年7月至2010年6月任职于中山证券有限责任公司，担任行业研究员；2010年6月加入中银国际证券股份有限公司，担任行业研究员、投资经理，曾任中银证券价值精选灵活配置混合型证券投资基金、中银证券祥瑞混合型证券投资基金、中银证券科技创新3年封闭运作灵活配置混合型证券投资基金、中银证券中证500交易型开放式指数证券投资

					基金、中银证券中证 500 交易型开放式指数证券投资基金联接基金、中银证券创业板交易型开放式指数证券投资基金、中银证券创业板交易型开放式指数证券投资基金发起式联接基金基金经理。
--	--	--	--	--	--

注：1、上述任职日期为根据公司确定的聘任日期，离任日期为根据公司确定的解聘日期；首任基金经理的任职日期为基金合同生效日。

2、证券从业的涵义遵从行业协会《证券从业人员资格管理办法》的相关规定。

4.1.3 期末兼任私募资产管理计划投资经理的基金经理同时管理的产品情况

注：无

4.2 管理人对报告期内本基金运作合规守信情况的说明

本报告期内，本基金管理人严格遵守《中华人民共和国证券投资基金法》、《中华人民共和国证券法》、基金合同以及其他有关法律法规的规定，本着诚实信用、勤勉尽责的原则管理和运用基金资产，在控制风险的前提下，为基金份额持有人谋求最大利益，不存在违法违规或未履行基金合同承诺的情形。

4.3 管理人对报告期内公平交易情况的专项说明

4.3.1 公平交易制度的执行情况

为了保证公司管理的不同投资组合得到公平对待，保护投资者合法权益，本基金管理人根据《证券投资基金法》、《证券投资基金管理公司管理办法》、《证券投资基金管理公司公平交易制度指导意见》等法律法规，建立了基金管理业务、资产管理业务公平交易管理办法、研究与交易部交易室异常交易监控与报告管理办法等公平交易相关制度体系。公司基金管理业务、资产管理业务公平交易管理办法所规范的范围涵盖境内上市股票、债券的一级市场申购、二级市场交易等所有投资管理活动，同时涵盖包括授权、研究分析、投资决策、交易执行、业绩评估等投资管理活动相关的各个环节。

报告期内，公司一直严格遵循公平交易相关规章制度，执行严格的公平交易行为。在严格方针指导下，报告期内，公司未出现任何异常关联交易以及与禁止交易对手间的交易行为。

报告期内，公司对连续四个季度期间内、不同时间窗口下（如：1 日内、3 日内、5 日内）公司管理的不同投资组合向交易开展交易价差分析。分析结果表明，本报告期内公司对各投资组合公平对待，不存在利益输送的行为。

4.3.2 异常交易行为的专项说明

本报告期内，公司旗下所有投资组合参与的交易所公开竞价交易中，未发生同日反向交易成

交较少的单边交易量超过该证券当日总成交量 5%的情况。

本报告期内，未发现本基金有可能导致不公平交易和利益输送的异常交易。

4.4 管理人对报告期内基金的投资策略和业绩表现的说明

4.4.1 报告期内基金投资策略和运作分析

本基金主要采取完全复制法以紧密跟踪标的指数表现，力争基金跟踪偏离度和跟踪误差的最小化。本基金本报告期内日均跟踪偏离度为 0.02%，年化跟踪误差为 0.54%。本基金的跟踪误差主要来源于基金份额的申购赎回、标的指数成分股调整等。

4.4.2 报告期内基金的业绩表现

截至本报告期末本基金份额净值为 1.3504 元；本报告期基金份额净值增长率为 7.31%，业绩比较基准收益率为 6.93%。

4.5 管理人对宏观经济、证券市场及行业走势的简要展望

本基金作为一只投资于中证 500 指数的被动投资管理产品，将继续秉承指数化投资策略，严格遵守基金合同，积极应对基金申购赎回等因素对指数跟踪效果带来的冲击，降低本基金的跟踪误差，为投资者提供一个标准化的中证 500 指数投资工具。

4.6 管理人对报告期内基金估值程序等事项的说明

本基金管理人为确保基金估值工作符合相关法律法规和基金合同的规定，确保基金资产估值的公平、合理，有效维护投资人的利益，设立了中银国际证券股份有限公司估值委员会（以下简称“估值委员会”），制定了估值政策和估值程序。由公司领导担任主席，成员由资产管理板块负责人、基金管理部、信评与投资监督、运营管理总部、内控与法律合规部、风险管理部等部门负责人组成。估值委员会成员均具有专业工作经历，具备良好的专业经验和专业胜任能力，具有绝对的独立性。估值委员会的职责主要包括有：保证基金估值的公平、合理；制订健全、有效的估值政策和程序；确保对投资品种进行估值时估值政策和程序的一贯性；定期对估值政策和程序进行评价等。

参与估值流程的各方还包括本基金托管银行和会计师事务所。托管人根据法律法规要求对基金估值及净值计算履行复核责任，当存有异议时，托管银行有责任要求基金管理人作出合理解释，通过积极商讨达成一致意见。会计师事务所对估值委员会采用的相关估值模型、假设及参数的适当性发表审核意见并出具报告。上述参与估值流程各方之间不存在任何重大利益冲突。

本基金管理人已与中央国债登记结算有限责任公司签署服务协议，由其按约定提供在银行间同业市场交易的债券品种的估值数据。

4.7 管理人对报告期内基金利润分配情况的说明

本基金报告期内未实施利润分配。

4.8 报告期内管理人对本基金持有人数或基金资产净值预警情形的说明

本基金报告期内不存在连续二十个工作日基金持有人数低于 200 人或基金资产净值低于 5000 万元的情形。

§ 5 托管人报告

5.1 报告期内本基金托管人遵规守信情况声明

招商银行具备完善的公司治理结构、内部稽核监控制度和风险控制制度，我行在履行托管职责中，严格遵守有关法律法规、托管协议的规定，尽职尽责地履行托管义务并安全保管托管资产。

5.2 托管人对报告期内本基金投资运作遵规守信、净值计算、利润分配等情况的说明

招商银行根据法律法规、托管协议约定的投资监督条款，对托管产品的投资行为进行监督，并根据监管要求履行报告义务。

招商银行按照托管协议约定的统一记账方法和会计处理原则，独立地设置、登录和保管本产品的全套账册，进行会计核算和资产估值并与管理人建立对账机制。

本年度中期报告中利润分配情况真实、准确。

5.3 托管人对本中期报告中财务信息等内容的真实、准确和完整发表意见

本年度中期报告中财务指标、净值表现、财务会计报告、投资组合报告内容真实、准确，不存在虚假记载、误导性陈述或者重大遗漏。

§ 6 半年度财务会计报告（未经审计）

6.1 资产负债表

会计主体：中银证券中证 500 交易型开放式指数证券投资基金

报告截止日：2021 年 6 月 30 日

单位：人民币元

资产	附注号	本期末 2021 年 6 月 30 日	上年度末 2020 年 12 月 31 日
资产：			
银行存款	6.4.7.1	989,192.49	1,112,320.04
结算备付金		50,020.45	144,931.74
存出保证金		15,471.80	97,712.48
交易性金融资产	6.4.7.2	74,180,642.65	98,922,855.94
其中：股票投资		74,180,642.65	98,922,855.94

基金投资		-	-
债券投资		-	-
资产支持证券投资		-	-
贵金属投资		-	-
衍生金融资产	6.4.7.3	-	-
买入返售金融资产	6.4.7.4	-	-
应收证券清算款		-	-
应收利息	6.4.7.5	142.13	293.04
应收股利		-	-
应收申购款		-	-
递延所得税资产		-	-
其他资产	6.4.7.6	75,616.24	-
资产总计		75,311,085.76	100,278,113.24
负债和所有者权益	附注号	本期末 2021年6月30日	上年度末 2020年12月31日
负 债:			
短期借款		-	-
交易性金融负债		-	-
衍生金融负债	6.4.7.3	-	-
卖出回购金融资产款		-	-
应付证券清算款		159,008.37	24,222.13
应付赎回款		-	-
应付管理人报酬		10,738.69	14,968.85
应付托管费		3,579.54	4,989.64
应付销售服务费		-	-
应付交易费用	6.4.7.7	25,120.73	44,950.43
应交税费		-	-
应付利息		-	-
应付利润		-	-
递延所得税负债		-	-
其他负债	6.4.7.8	208,848.72	185,000.00
负债合计		407,296.05	274,131.05
所有者权益:			
实收基金	6.4.7.9	55,466,080.00	79,466,080.00
未分配利润	6.4.7.10	19,437,709.71	20,537,902.19
所有者权益合计		74,903,789.71	100,003,982.19
负债和所有者权益总计		75,311,085.76	100,278,113.24

注：报告截止日 2021 年 06 月 30 日，基金份额净值 1.3504 元，基金份额总额 55,466,080.00 份。

6.2 利润表

会计主体：中银证券中证 500 交易型开放式指数证券投资基金

本报告期：2021 年 1 月 1 日至 2021 年 6 月 30 日

单位：人民币元

项目	附注号	本期 2021年1月1日至2021年6 月30日	上年度可比期间 2020年4月30日（基金合 同生效日）至2020年6月 30日
一、收入		6,911,583.98	25,087,960.48
1. 利息收入		3,023.18	70,914.35
其中：存款利息收入	6.4.7.11	3,018.56	70,914.35
债券利息收入		4.62	-
资产支持证券利息 收入		-	-
买入返售金融资产 收入		-	-
证券出借利息收入		-	-
其他利息收入		-	-
2. 投资收益（损失以“-” 填列）		10,094,955.94	6,550,165.10
其中：股票投资收益	6.4.7.12	9,385,793.35	4,983,909.36
基金投资收益	-	-	-
债券投资收益	6.4.7.13	2,042.18	-
资产支持证券投资 收益	6.4.7.13.5	-	-
贵金属投资收益	6.4.7.14	-	-
衍生工具收益	6.4.7.15	-	-
股利收益	6.4.7.16	707,120.41	1,566,255.74
3. 公允价值变动收益（损失 以“-”号填列）	6.4.7.17	-3,262,598.35	18,084,345.76
4. 汇兑收益（损失以“-” 号填列）		-	-
5. 其他收入（损失以“-” 号填列）	6.4.7.18	76,203.21	382,535.27
减：二、费用		451,677.73	715,202.26
1. 管理人报酬	6.4.10.2.1	62,703.94	68,508.51
2. 托管费	6.4.10.2.2	20,901.32	22,836.21
3. 销售服务费	6.4.10.2.3	-	-
4. 交易费用	6.4.7.19	83,918.64	518,128.56
5. 利息支出		-	-
其中：卖出回购金融资产支 出		-	-
6. 税金及附加		-	-
7. 其他费用	6.4.7.20	284,153.83	105,728.98
三、利润总额（亏损总额以 “-”号填列）		6,459,906.25	24,372,758.22
减：所得税费用		-	-

四、净利润（净亏损以“-”号填列）		6,459,906.25	24,372,758.22
-------------------	--	--------------	---------------

6.3 所有者权益（基金净值）变动表

会计主体：中银证券中证 500 交易型开放式指数证券投资基金

本报告期：2021 年 1 月 1 日至 2021 年 6 月 30 日

单位：人民币元

项目	本期 2021 年 1 月 1 日至 2021 年 6 月 30 日		
	实收基金	未分配利润	所有者权益合计
一、期初所有者权益（基金净值）	79,466,080.00	20,537,902.19	100,003,982.19
二、本期经营活动产生的基金净值变动数（本期利润）	-	6,459,906.25	6,459,906.25
三、本期基金份额交易产生的基金净值变动数（净值减少以“-”号填列）	-24,000,000.00	-7,560,098.73	-31,560,098.73
其中：1. 基金申购款	4,000,000.00	1,277,141.20	5,277,141.20
2. 基金赎回款	-28,000,000.00	-8,837,239.93	-36,837,239.93
四、本期向基金份额持有人分配利润产生的基金净值变动（净值减少以“-”号填列）	-	-	-
五、期末所有者权益（基金净值）	55,466,080.00	19,437,709.71	74,903,789.71
项目	上年度可比期间 2020 年 4 月 30 日（基金合同生效日）至 2020 年 6 月 30 日		
	实收基金	未分配利润	所有者权益合计
一、期初所有者权益（基金净值）	251,466,080.00	-	251,466,080.00
二、本期经营活动产生的基金净值变动数（本期利润）	-	24,372,758.22	24,372,758.22

三、本期基金份额交易产生的基金净值变动数（净值减少以“-”号填列）	-2,000,000.00	-2,256,845.80	-4,256,845.80
其中：1. 基金申购款	96,000,000.00	2,041,502.41	98,041,502.41
2. 基金赎回款	-98,000,000.00	-4,298,348.21	-102,298,348.21
四、本期向基金份额持有人分配利润产生的基金净值变动（净值减少以“-”号填列）	-	-	-
五、期末所有者权益（基金净值）	249,466,080.00	22,115,912.42	271,581,992.42

报表附注为财务报表的组成部分。

本报告 6.1 至 6.4 财务报表由下列负责人签署：

宁敏

沈锋

戴景义

基金管理人负责人

主管会计工作负责人

会计机构负责人

6.4 报表附注

6.4.1 基金基本情况

中银证券中证 500 交易型开放式指数证券投资基金(以下简称“本基金”)经中国证券监督管理委员会(以下简称“中国证监会”)证监许可[2019]2051 号《关于准予中银证券中证 500 交易型开放式指数证券投资基金注册的批复》核准,由中银国际证券股份有限公司依照《中华人民共和国证券投资基金法》和《中银证券中证 500 交易型开放式指数证券投资基金基金合同》负责公开募集。本基金为交易型开放式基金,存续期限不定,首次设立募集不包括认购资金利息共募集人民币 251,438,000.00 元,业经普华永道中天会计师事务所(特殊普通合伙)普华永道中天验字(2020)第 0351 号验资报告予以验证。经向中国证监会备案,《中银证券中证 500 交易型开放式指数证券投资基金基金合同》于 2020 年 4 月 30 日正式生效,基金合同生效日的基金份额总额为 251,438,000.00 份基金份额,其中认购资金利息折合 28,080.00 份基金份额。本基金的基金管理人为中银国际证券股份有限公司,基金托管人为招商银行股份有限公司(以下简称“招商银行”)。

根据《中华人民共和国证券投资基金法》和《中银证券中证 500 交易型开放式指数证券投资基金基金合同》的有关规定,本基金主要投资于标的指数的指数成分股及其备选成分股。为更好

的实现投资目标，本基金还可投资于非成份股（包括中小板、创业板及其他经中国证监会核准上市的股票）、股指期货、债券（包括国债、央行票据、地方政府债、金融债、企业债、公司债、公开发行的次级债、可转换债券、可交换债券、可分离交易可转债的纯债部分、中期票据、短期融资券、超短期融资券、政府支持债券、政府支持机构债券等）、银行存款（包括协议存款、定期存款、通知存款和其他银行存款）、同业存单、货币市场工具、资产支持证券、债券回购以及法律法规或中国证监会允许基金投资的其他金融工具（但须符合中国证监会的相关规定）。本基金可以根据相关法律法规的规定参与融资和转融通证券出借业务。本基金投资于标的指数成份股及其备选成份股的比例不低于基金资产净值的 90%，且不低于非现金基金资产的 80%。每个交易日日终在扣除股指期货合约需缴纳的交易保证金后，应当保持不低于交易保证金一倍的现金。业绩比较基准为：中证 500 指数收益率。

本财务报表由本基金的基金管理人中银国际证券股份有限公司于 2021 年 8 月 29 日批准报出。

6.4.2 会计报表的编制基础

本基金的财务报表按照财政部于 2006 年 2 月 15 日及以后期间颁布的《企业会计准则—基本准则》、各项具体会计准则及相关规定（以下合称“企业会计准则”）、中国证监会颁布的《证券投资基金信息披露 XBRL 模板第 3 号〈年度报告和中期报告〉》、中国证券投资基金业协会（以下简称“中国基金业协会”）颁布的《证券投资基金会计核算业务指引》、《中银证券中证 500 交易型开放式指数证券投资基金基金合同》和在财务报表附注所列示的中国证监会、中国基金业协会发布的有关规定及允许的基金行业实务操作编制。

本财务报表以持续经营为基础编制。

6.4.3 遵循企业会计准则及其他有关规定的声明

本基金 2021 年 1 月 1 日至 2021 年 6 月 30 日止期间的财务报表符合企业会计准则的要求，真实、完整地反映了本基金 2021 年 6 月 30 日的财务状况以及 2021 年 1 月 1 日至 2021 年 6 月 30 日止期间的经营成果和基金净值变动情况等有关信息。

6.4.4 本报告期所采用的会计政策、会计估计与最近一期年度报告相一致的说明

本报告期所采用的会计政策、会计估计与最近一期年度报告相一致。

6.4.5 会计政策和会计估计变更以及差错更正的说明

6.4.5.1 会计政策变更的说明

本基金本报告期未发生会计政策变更。

6.4.5.2 会计估计变更的说明

本基金本报告期未发生会计估计变更。

6.4.5.3 差错更正的说明

本基金在本报告期间无须说明的会计差错更正。

6.4.6 税项

根据财政部、国家税务总局财税[2002]128号《关于开放式证券投资基金有关税收问题的通知》、财税[2008]1号《关于企业所得税若干优惠政策的通知》、财税[2012]85号《关于实施上市公司股息红利差别化个人所得税政策有关问题的通知》、财税[2015]101号《关于上市公司股息红利差别化个人所得税政策有关问题的通知》、财税[2016]36号《关于全面推开营业税改征增值税试点的通知》、财税[2016]46号《关于进一步明确全面推开营改增试点金融业有关政策的通知》、财税[2016]70号《关于金融机构同业往来等增值税政策的补充通知》、财税[2016]140号《关于明确金融 房地产开发 教育辅助服务等增值税政策的通知》、财税[2017]2号《关于资管产品增值税政策有关问题的补充通知》、财税[2017]56号《关于资管产品增值税有关问题的通知》、财税[2017]90号《关于租入固定资产进项税额抵扣等增值税政策的通知》及其他相关财税法规和实务操作，主要税项列示如下：

(1) 资管产品运营过程中发生的增值税应税行为，以资管产品管理人为增值税纳税人。资管产品管理人运营资管产品过程中发生的增值税应税行为，暂适用简易计税方法，按照3%的征收率缴纳增值税。对资管产品在2018年1月1日前运营过程中发生的增值税应税行为，未缴纳增值税的，不再缴纳；已缴纳增值税的，已纳税额从资管产品管理人以后月份的增值税应纳税额中抵减。

对证券投资基金管理人运用基金买卖股票、债券的转让收入免征增值税，对国债、地方政府债以及金融同业往来利息收入亦免征增值税。资管产品管理人运营资管产品提供的贷款服务，以2018年1月1日起产生的利息及利息性质的收入为销售额。资管产品管理人运营资管产品转让2017年12月31日前取得的非货物期货，可以选择按照实际买入价计算销售额，或者以2017年最后一个交易日的非货物期货结算价格作为买入价计算销售额。

(2) 对基金从证券市场中取得的收入，包括买卖股票、债券的差价收入，股票的股息、红利收入，债券的利息收入及其他收入，暂不征收企业所得税。

(3) 对基金取得的企业债券利息收入，应由发行债券的企业在向基金支付利息时代扣代缴20%的个人所得税。对基金从上市公司取得的股息红利所得，持股期限在1个月以内(含1个月)的，其股息红利所得全额计入应纳税所得额；持股期限在1个月以上至1年(含1年)的，暂减按50%计入应纳税所得额；持股期限超过1年的，暂免征收个人所得税。对基金持有的上市公司限售股，解禁后取得的股息、红利收入，按照上述规定计算纳税，持股时间自解禁日起计算；解禁前取得的股息、红利收入继续暂减按50%计入应纳税所得额。上述所得统一适用20%的税率计征个人

所得税。

(4) 基金卖出股票按 0.1% 的税率缴纳股票交易印花税，买入股票不征收股票交易印花税。

(5) 本基金的城市维护建设税、教育费附加和地方教育附加等税费按照实际缴纳增值税额的适用比例计算缴纳。

6.4.7 重要财务报表项目的说明

6.4.7.1 银行存款

单位：人民币元

项目	本期末 2021 年 6 月 30 日
活期存款	989,192.49
定期存款	-
其中：存款期限 1 个月以内	-
存款期限 1-3 个月	-
存款期限 3 个月以上	-
其他存款	-
合计	989,192.49

6.4.7.2 交易性金融资产

单位：人民币元

项目	本期末 2021 年 6 月 30 日		
	成本	公允价值	公允价值变动
股票	66,912,881.63	74,180,642.65	7,267,761.02
贵金属投资-金交所黄金合约	-	-	-
债券	交易所市场	-	-
	银行间市场	-	-
	合计	-	-
资产支持证券	-	-	-
基金	-	-	-
其他	-	-	-
合计	66,912,881.63	74,180,642.65	7,267,761.02

6.4.7.3 衍生金融资产/负债

注：本基金本报告期末未持有衍生金融资产/负债。

6.4.7.4 买入返售金融资产

6.4.7.4.1 各项买入返售金融资产期末余额

注：本基金本报告期末未持有买入返售金融资产。

6.4.7.4.2 期末买断式逆回购交易中取得的债券

注：本基金本报告期末未持有买断式逆回购交易中取得的债券。

6.4.7.5 应收利息

单位：人民币元

项目	本期末 2021年6月30日
应收活期存款利息	112.63
应收定期存款利息	-
应收其他存款利息	-
应收结算备付金利息	22.60
应收债券利息	-
应收资产支持证券利息	-
应收买入返售证券利息	-
应收申购款利息	-
应收黄金合约拆借孳息	-
应收出借证券利息	-
其他	6.90
合计	142.13

6.4.7.6 其他资产

单位：人民币元

项目	本期末 2021年6月30日
其他应收款	-
待摊费用	75,616.24
合计	75,616.24

6.4.7.7 应付交易费用

单位：人民币元

项目	本期末 2021年6月30日
交易所市场应付交易费用	25,120.73
银行间市场应付交易费用	-
合计	25,120.73

6.4.7.8 其他负债

单位：人民币元

项目	本期末
----	-----

	2021 年 6 月 30 日
应付券商交易单元保证金	-
应付赎回费	-
应付证券出借违约金	-
预提费用	138,848.72
应付指数使用费	70,000.00
合计	208,848.72

6.4.7.9 实收基金

金额单位：人民币元

项目	本期 2021 年 1 月 1 日至 2021 年 6 月 30 日	
	基金份额（份）	账面金额
上年度末	79,466,080.00	79,466,080.00
本期申购	4,000,000.00	4,000,000.00
本期赎回（以“-”号填列）	-28,000,000.00	-28,000,000.00
- 基金拆分/份额折算前	-	-
基金拆分/份额折算调整	-	-
本期申购	-	-
本期赎回（以“-”号填列）	-	-
本期末	55,466,080.00	55,466,080.00

6.4.7.10 未分配利润

单位：人民币元

项目	已实现部分	未实现部分	未分配利润合计
上年度末	24,455,511.79	-3,917,609.60	20,537,902.19
本期利润	9,722,504.60	-3,262,598.35	6,459,906.25
本期基金份额交易产生的变动数	-8,926,681.70	1,366,582.97	-7,560,098.73
其中：基金申购款	1,469,541.16	-192,399.96	1,277,141.20
基金赎回款	-10,396,222.86	1,558,982.93	-8,837,239.93
本期已分配利润	-	-	-
本期末	25,251,334.69	-5,813,624.98	19,437,709.71

6.4.7.11 存款利息收入

单位：人民币元

项目	本期 2021 年 1 月 1 日至 2021 年 6 月 30 日
	活期存款利息收入
定期存款利息收入	-
其他存款利息收入	-
结算备付金利息收入	614.55
其他	264.55
合计	3,018.56

6.4.7.12 股票投资收益

6.4.7.12.1 股票投资收益项目构成

单位：人民币元

项目	本期 2021年1月1日至2021年6月30日
股票投资收益——买卖股票差价收入	7,210,477.28
股票投资收益——赎回差价收入	2,175,316.07
股票投资收益——申购差价收入	-
股票投资收益——证券出借差价收入	-
合计	9,385,793.35

6.4.7.12.2 股票投资收益——买卖股票差价收入

单位：人民币元

项目	本期 2021年1月1日至2021年6月30日
卖出股票成交总额	36,730,542.33
减：卖出股票成本总额	29,520,065.05
买卖股票差价收入	7,210,477.28

6.4.7.12.3 股票投资收益——赎回差价收入

单位：人民币元

项目	本期 2021年1月1日至2021年6月30日
赎回基金份额对价总额	36,837,239.93
减：现金支付赎回款总额	20,031,334.93
减：赎回股票成本总额	14,630,588.93
赎回差价收入	2,175,316.07

6.4.7.12.4 股票投资收益——申购差价收入

注：本基金本报告期无股票投资收益——申购差价收入。

6.4.7.12.5 股票投资收益——证券出借差价收入

注：本基金本报告期无股票投资收益——证券出借差价收入。

6.4.7.13 债券投资收益

6.4.7.13.1 债券投资收益项目构成

单位：人民币元

项目	本期 2021年1月1日至2021年6月30日
债券投资收益——买卖债券（、债转股及债券到期兑付）差价收入	2,042.18
债券投资收益——赎回差价收入	—
债券投资收益——申购差价收入	—
合计	2,042.18

6.4.7.13.2 债券投资收益——买卖债券差价收入

单位：人民币元

项目	本期 2021年1月1日至2021年6月30日
卖出债券（、债转股及债券到期兑付）成交总额	36,046.80
减：卖出债券（、债转股及债券到期兑付）成本总额	34,000.00
减：应收利息总额	4.62
买卖债券差价收入	2,042.18

6.4.7.13.3 债券投资收益——赎回差价收入

注：本基金本报告期内无债券投资收益-赎回差价收入。

6.4.7.13.4 债券投资收益——申购差价收入

注：本基金本报告期内无债券投资收益-申购差价收入。

6.4.7.13.5 资产支持证券投资收益

注：本基金本报告期内无资产支持证券投资收益。

6.4.7.14 贵金属投资收益

6.4.7.14.1 贵金属投资收益项目构成

注：本基金本报告期内无贵金属投资收益。

6.4.7.14.2 贵金属投资收益——买卖贵金属差价收入

注：本基金本报告期内无贵金属投资收益-买卖贵金属差价收入。

6.4.7.14.3 贵金属投资收益——赎回差价收入

注：本基金本报告期内无贵金属投资收益-赎回差价收入。

6.4.7.14.4 贵金属投资收益——申购差价收入

注：本基金本报告期内无贵金属投资收益-申购差价收入。

6.4.7.15 衍生工具收益**6.4.7.15.1 衍生工具收益——买卖权证差价收入**

注：本基金本报告期内无衍生工具收益-买卖权证差价收入。

6.4.7.15.2 衍生工具收益——其他投资收益

注：本基金本报告期内无衍生工具收益-其他投资收益。

6.4.7.16 股利收益

单位：人民币元

项目	本期 2021年1月1日至2021年6月30日
股票投资产生的股利收益	707,120.41
其中：证券出借权益补偿收入	-
基金投资产生的股利收益	-
合计	707,120.41

6.4.7.17 公允价值变动收益

单位：人民币元

项目名称	本期 2021年1月1日至2021年6月30日
1. 交易性金融资产	-3,262,598.35
股票投资	-3,262,598.35
债券投资	-
资产支持证券投资	-
基金投资	-
贵金属投资	-
其他	-
2. 衍生工具	-
权证投资	-

3. 其他	-
减：应税金融商品公允价值变动产生的预估增值税	-
合计	-3,262,598.35

6.4.7.18 其他收入

单位：人民币元

项目	本期 2021年1月1日至2021年6月30日
基金赎回费收入	-
替代损益	76,203.21
合计	76,203.21

6.4.7.19 交易费用

单位：人民币元

项目	本期 2021年1月1日至2021年6月30日
交易所市场交易费用	83,918.64
银行间市场交易费用	-
合计	83,918.64

6.4.7.20 其他费用

单位：人民币元

项目	本期 2021年1月1日至2021年6月30日
审计费用	29,752.78
信息披露费	59,507.37
证券出借违约金	-
银行费用	921.35
指数使用费	70,000.00
登记费	74,383.76
IOPV 费用	49,588.57
合计	284,153.83

6.4.7.21 分部报告

本基金以内部组织结构、管理要求、内部报告制度为依据确定经营分部，以经营分部为基础确定报告分部并披露分部信息。经营分部是指本基金内同时满足下列条件的组成部分：(1) 该组成部分能够在日常活动中产生收入、发生费用；(2) 本基金的基金管理人能够定期评价该组成部分的经营成果，以决定向其配置资源、评价其业绩；(3) 本基金能够取得该组成部分的财务状况、经营成果和现金流量等有关会计信息。如果两个或多个经营分部具有相似的经济特征，并且满足一定条件的，则合并为一个经营分部。

本基金目前以一个单一的经营分部运作，不需要披露分部信息。

6.4.8 或有事项、资产负债表日后事项的说明

6.4.8.1 或有事项

截至资产负债表日，本基金并无须作披露的或有事项。

6.4.8.2 资产负债表日后事项

截至财务报表报出日，本基金并无须作披露的资产负债表日后事项。

6.4.9 关联方关系

6.4.9.1 本报告期存在控制关系或其他重大利害关系的关联方发生变化的情况

无。

6.4.9.2 本报告期与基金发生关联交易的各关联方

关联方名称	与本基金的关系
中银国际证券股份有限公司（“中银证券”）	基金管理人、基金销售机构
招商银行股份有限公司（“招商银行”）	基金托管人
中银证券中证 500 交易型开放式指数证券投资基金联接基金（“中证 500ETF 联接基金”）	基金管理人管理的其他基金

注：下述关联方交易均在正常业务范围内按一般商业条款订立。

6.4.10 本报告期及上年度可比期间的关联方交易

6.4.10.1 通过关联方交易单元进行的交易

6.4.10.1.1 股票交易

金额单位：人民币元

关联方名称	本期 2021 年 1 月 1 日至 2021 年 6 月 30 日		上年度可比期间 2020 年 4 月 30 日（基金合同生效日） 至 2020 年 6 月 30 日	
	成交金额	占当期股票 成交总额的比例 （%）	成交金额	占当期股票 成交总额的比例 （%）
中银证券	57,541,111.12	100.00	484,564,365.31	100.00

6.4.10.1.2 债券交易

金额单位：人民币元

关联方名称	本期 2021 年 1 月 1 日至 2021 年 6 月 30 日		上年度可比期间 2020 年 4 月 30 日（基金合同生效日）至 2020 年 6 月 30 日	
	成交金额	占当期债券 成交总额的比例 （%）	成交金额	占当期债券 成交总额的比例 （%）

中银证券	36,046.80	100.00	-	-
------	-----------	--------	---	---

6.4.10.1.3 债券回购交易

注：本基金本报告期内未有通过关联方交易单元进行的债券回购交易。

6.4.10.1.4 权证交易

注：本基金本报告期内未有通过关联方交易单元进行的权证交易。

6.4.10.1.5 应支付关联方的佣金

金额单位：人民币元

关联方名称	本期 2021年1月1日至2021年6月30日			
	当期 佣金	占当期佣金总量 的比例 (%)	期末应付佣金余 额	占期末应付佣金 总额的比例 (%)
中银证券	42,080.40	100.00	25,120.73	100.00
关联方名称	上年度可比期间 2020年4月30日（基金合同生效日）至2020年6月30日			
	当期 佣金	占当期佣金总量 的比例 (%)	期末应付佣金余 额	占期末应付佣金 总额的比例 (%)
中银证券	354,237.39	100.00	153,266.63	100.00

注：1. 上述佣金参考市场价格经本基金的基金管理人与对方协商确定，以扣除由中国证券登记结算有限责任公司收取的证管费和经手费的净额列示；

2. 该类佣金协议的服务范围还包括佣金收取方为本基金提供的证券投资研究成果和市场信息服务等。

6.4.10.2 关联方报酬

6.4.10.2.1 基金管理费

单位：人民币元

项目	本期 2021年1月1日至2021年6 月30日	上年度可比期间 2020年4月30日（基金合 同生效日）至2020年6月 30日
当期发生的基金应支付的管理费	62,703.94	68,508.51
其中：支付销售机构的客户维护费	2.88	0.33

注：支付基金管理人中银证券的管理人报酬按前一日基金资产净值 0.15% 的年费率计提，逐日累

计至每月月底，按月支付。其计算公式为： $\text{日管理人报酬} = \text{前一日基金资产净值} \times 0.15\% / \text{当年天数}$ 。

6.4.10.2.2 基金托管费

单位：人民币元

项目	本期 2021 年 1 月 1 日至 2021 年 6 月 30 日	上年度可比期间 2020 年 4 月 30 日（基金合 同生效日）至 2020 年 6 月 30 日
当期发生的基金应支付的托管费	20,901.32	22,836.21

注：支付基金托管人招商银行的托管费按前一日基金资产净值 0.05% 的年费率计提，逐日累计至每月月底，按月支付。其计算公式为： $\text{日托管费} = \text{前一日基金资产净值} \times 0.05\% / \text{当年天数}$ 。

6.4.10.2.3 销售服务费

注：本基金本报告期内及上年度可比期间无支付给各关联方的销售服务费。

6.4.10.3 与关联方进行银行间同业市场的债券（含回购）交易

注：本基金本报告期内未与关联方进行银行间同业市场的债券（含回购）交易。

6.4.10.4 报告期内转融通证券出借业务发生重大关联交易事项的说明

6.4.10.4.1 与关联方通过约定申报方式进行的适用固定期限费率的证券出借业务的情况

注：本基金本报告期内与上年度可比期间未与关联方通过约定申报方式进行适用固定期限费率的证券出借业务。

6.4.10.4.2 与关联方通过约定申报方式进行的适用市场化期限费率的证券出借业务的情况

注：本基金本报告期内于上年度可比期间未与关联方通过约定申报方式进行适用市场化期限费率的证券出借业务。

6.4.10.5 各关联方投资本基金的情况

6.4.10.5.1 报告期内基金管理人运用固有资金投资本基金的情况

注：本报告期本基金的管理人未运用固有资金申赎及买卖本基金。

6.4.10.5.2 报告期末除基金管理人之外的其他关联方投资本基金的情况

份额单位：份

关联方名称	本期末 2021年6月30日		上年度末 2020年12月31日	
	持有的 基金份额	持有的基金份额 占基金总份 额的比例 (%)	持有的 基金份额	持有的基金份额 占基金总份 额的比例 (%)
中证500ETF联接基金	43,006,400.00	77.5364	52,174,900.00	65.6600

6.4.10.6 由关联方保管的银行存款余额及当期产生的利息收入

单位：人民币元

关联方名称	本期 2021年1月1日至2021年6月30日		上年度可比期间 2020年4月30日(基金合同生效日)至2020年6月30日	
	期末余额	当期利息收入	期末余额	当期利息收入
招商银行股份有限公司	989,192.49	2,139.46	4,696,523.44	67,251.06

注：本基金的银行存款由基金托管人招商银行保管，按银行同业利率计息。

6.4.10.7 本基金在承销期内参与关联方承销证券的情况

注：本基金本报告期内未在承销期内参与关联方承销的证券。

6.4.10.8 其他关联交易事项的说明

本基金本报告期内无须作说明的其他关联交易事项。

6.4.11 利润分配情况

注：本基金本报告期内未进行利润分配。

6.4.12 期末(2021年6月30日)本基金持有的流通受限证券

6.4.12.1 因认购新发/增发证券而于期末持有的流通受限证券

金额单位：人民币元

6.4.12.1.1 受限证券类别：股票										
证券代码	证券名称	成功认购日	可流通日	流通受限类型	认购价格	期末估值单价	数量 (单位：股)	期末成本总额	期末估值总额	备注
300926	博俊科技	2020年12月29日	2021年7月7日	新股锁定	10.76	22.20	329	3,540.04	7,303.80	-
300929	华骐环保	2021年1月12日	2021年7月20日	新股锁定	13.87	29.55	183	2,538.21	5,407.65	-

6.4.12.2 期末持有的暂时停牌等流通受限股票

金额单位：人民币元

股票代码	股票名称	停牌日期	停牌原因	期末估值单价	复牌日期	复牌开盘单价	数量(股)	期末成本总额	期末估值总额	备注
600811	东方集团	2021年6月30日	重大事项停牌	3.05	2021年7月14日	3.36	36,000	138,181.82	109,800.00	-
600460	士兰微	2021年6月30日	重大事项停牌	56.35	2021年7月1日	59.49	9,800	175,266.98	552,230.00	-

6.4.12.3 期末债券正回购交易中作为抵押的债券

6.4.12.3.1 银行间市场债券正回购

注：本基金本报告期末无从事银行间市场债券正回购交易形成的卖出回购证券款余额。

6.4.12.3.2 交易所市场债券正回购

本基金本报告期末无从事交易所债券正回购交易形成的卖出回购证券款余额。

6.4.12.4 期末参与转融通证券出借业务的证券

注：本基金本报告期末未参与转融通证券出借业务的证券。

6.4.13 金融工具风险及管理

本基金主要投资于股票、债券等具有良好流动性的金融工具。与这些金融工具相关的风险，以及本基金的基金管理人对于相关风险采取的风险管理政策如下所述。

6.4.13.1 风险管理政策和组织架构

本基金是指数型基金，紧密跟踪中证 500 指数，具有与标的指数以及标的指数所代表的股票市场相似的风险收益特征，属于证券投资基金中风险较高、收益较高的品种。本基金以标的指数成份股、备选成份股为主要投资对象。本基金采用完全复制法，跟踪中证 500 指数，以完全按照标的指数成份股组成及其权重构建基金股票投资组合为原则，进行被动式指数化投资。股票在投资组合中的权重原则上根据标的指数成份股及其权重的变动而进行相应调整。但在因特殊情况（如流动性不足等）导致无法获得足够数量的股票时，基金管理人将搭配使用其他合理方法进行适当的替代，力求与标的指数的跟踪偏离度与跟踪误差的最小化。本基金力争将日均跟踪偏离度的绝对值控制在 0.2% 以内，年化跟踪误差控制在 2% 以内。

本基金的基金管理人在公司风险管理体系的基础上构建明晰基金业务的风险管理组织架构和职能，由董事会及其风险控制委员会、执行委员会、风险管理委员会、风险管理部、基金管理部、

中后线部门等相关业务部门构成多层次风险管理框架体系。董事会决定公司风险偏好，并在风险控制委员会的协助下监察公司基金业务的总体风险及管理状况。执行委员会领导公司基金业务的风险管理。风险管理委员会协助执行委员会在董事会授权范围内确定、调整基金业务的业务权限、讨论重大决策以及检查风险管理状况。风险管理部、信评与投资监督部负责监控和报告公司基金业务的风险敞口和限额使用情况。业务主管对各自业务的风险管理负有首要责任。财务、业务营运、稽核、法律及合规等中后线部门在各自职能范围内支持或监督公司风险管理。

本基金的基金管理人对于金融工具的风险管理方法主要是通过定性分析和定量分析的方法去估测各种风险产生的可能损失。从定性分析的角度出发，判断风险损失的严重程度和出现同类风险损失的频度。而从定量分析的角度出发，根据本基金的投资目标，结合基金资产所运用金融工具特征通过特定的风险量化指标、模型，日常的量化报告，确定风险损失的限度和相应置信程度，及时可靠地对各种风险进行监督、检查和评估，并通过相应决策，将风险控制在可承受的范围内。

6.4.13.2 信用风险

信用风险是指基金在交易过程中因交易对手未履行合约责任，或者基金所投资证券之发行人出现违约、拒绝支付到期本息等情况，导致基金资产损失和收益变化的风险。

本基金的基金管理人在交易前对交易对手的资信状况进行了充分的评估。本基金的银行存款存放在本基金的托管行招商银行，因而与银行存款相关的信用风险不重大。本基金在交易所进行的交易均以中国证券登记结算有限责任公司为交易对手完成证券交收和款项清算，违约风险可能性很小；在银行间同业市场进行交易前均对交易对手进行信用评估并对证券交割方式进行限制以控制相应的信用风险。

本基金的基金管理人建立了信用风险管理流程，通过对投资品种信用等级评估来控制证券发行人的信用风险，且通过分散化投资以分散信用风险。

本基金债券投资的信用评级情况按《中国人民银行信用评级管理指导意见》设定的标准统计及汇总。

6.4.13.2.1 按短期信用评级列示的债券投资

注：截至 2021 年 6 月 30 日，本基金未持有期限在一年以内(含)的债券。

6.4.13.2.2 按短期信用评级列示的资产支持证券投资

注：截至 2021 年 6 月 30 日，本基金未持有期限在一年以内(含)的资产支持证券。

6.4.13.2.3 按短期信用评级列示的同业存单投资

注：截至 2021 年 6 月 30 日，本基金未持有期限在一年以内(含)的同业存单。

6.4.13.2.4 按长期信用评级列示的债券投资

注：截至 2021 年 6 月 30 日，本基金未持有期限大于一年的债券。

6.4.13.2.5 按长期信用评级列示的资产支持证券投资

注：截至 2021 年 6 月 30 日，本基金未持有期限大于一年的资产支持证券。

6.4.13.2.6 按长期信用评级列示的同业存单投资

注：截至 2021 年 6 月 30 日，本基金未持有期限大于一年的同业存单。

6.4.13.3 流动性风险

流动性风险是指基金在履行与金融负债有关的义务时遇到资金短缺的风险。本基金的流动性风险一方面来自于基金份额持有人可随时要求赎回其持有的基金份额，另一方面来自于投资品种所处的交易市场不活跃而带来的变现困难或因投资集中而无法在市场出现剧烈波动的情况下以合理的价格变现。

针对兑付赎回资金的流动性风险，本基金的基金管理人每日对本基金的申购赎回情况进行严密监控并预测流动性需求，保持基金投资组合中的可用现金头寸与之相匹配。本基金的基金管理人在基金合同中设计了巨额赎回条款，约定在非常情况下赎回申请的处理方式，控制因开放申购赎回模式带来的流动性风险，有效保障基金持有人利益。

于 2021 年 6 月 30 日，本基金所承担的全部金融负债的合约约定到期日均为一个月以内且不计息，可赎回基金份额净值(所有者权益)无固定到期日且不计息，因此账面余额约为未折现的合约到期现金流量。

6.4.13.3.1 金融资产和金融负债的到期期限分析

注：不适用。

6.4.13.3.2 报告期内本基金组合资产的流动性风险分析

本基金的基金管理人在基金运作过程中严格按照《公开募集证券投资基金运作管理办法》及《公开募集开放式证券投资基金流动性风险管理规定》等法规的要求对本基金组合资产的流动性风险进行管理，通过独立的风险管理部门对本基金的组合持仓集中度指标、流通受限制的投资品

种比例以及组合在短时间内变现能力的综合指标等流动性指标进行持续的监测和分析。

本基金投资于一家公司发行的证券市值不超过基金资产净值的 10%，且本基金与由本基金的基金管理人管理的其他基金共同持有一家上市公司发行的证券不得超过该证券的 10%。本基金与由本基金的基金管理人管理的其他开放式基金共同持有一家上市公司发行的可流通股票不得超过该上市公司可流通股票的 15%，本基金与由本基金的基金管理人管理的全部投资组合持有一家上市公司发行的可流通股票，不得超过该上市公司可流通股票的 30%（完全按照有关指数构成比例进行证券投资的开放式基金及中国证监会认定的特殊投资组合不受上述比例限制）。

本基金所持部分证券在证券交易所上市，其余亦可在银行间同业市场交易，部分基金资产流通暂时受限制不能自由转让的情况参见附注。此外，本基金可通过卖出回购金融资产方式借入短期资金应对流动性需求，其上限一般不超过基金持有的债券投资的公允价值。本基金主动投资于流动性受限资产的市值合计不得超过基金资产净值的 15%。于 2021 年 6 月 30 日，本基金主动投资于流动性受限资产的市值合计未超过基金资产净值的 15%。

本基金的基金管理人每日对基金组合资产中 7 个工作日可变现资产的可变现价值进行审慎评估与测算，确保每日确认的净赎回申请不得超过 7 个工作日可变现资产的可变现价值。于 2021 年 6 月 30 日，本基金确认的净赎回申请未超过 7 个工作日可变现资产的可变现价值。

同时，本基金的基金管理人通过合理分散逆回购交易的到期日与交易对手的集中度；按照穿透原则对交易对手的财务状况、偿付能力及杠杆水平等进行必要的尽职调查与严格的准入管理，以及对不同的交易对手实施交易额度管理并进行动态调整等措施严格管理本基金从事逆回购交易的流动性风险和交易对手风险。此外，本基金的基金管理人建立了逆回购交易质押品管理制度：根据质押品的资质确定质押率水平；持续监测质押品的风险状况与价值变动以确保质押品按公允价值计算足额；并在与私募类证券资管产品及中国证监会认定的其他主体为交易对手开展逆回购交易时，可接受质押品的资质要求与基金合同约定的投资范围保持一致。

6.4.13.4 市场风险

市场风险是指基金所持金融工具的公允价值或未来现金流量因所处市场各类价格因素的变动而发生波动的风险，包括利率风险、外汇风险和其他价格风险。

6.4.13.4.1 利率风险

利率风险是指金融工具的公允价值或未来现金流量受市场利率变动而发生波动的风险。利率敏感性金融工具均面临由于市场利率上升而导致公允价值下降的风险，其中浮动利率类金融工具还面临每个付息期间结束根据市场利率重新定价时对于未来现金流影响的风险。

本基金的基金管理人定期对本基金面临的利率敏感性缺口进行监控，并通过调整投资组合的久期等方法对上述利率风险进行管理。

本基金持有及承担的大部分金融资产和金融负债不计息，因此本基金的收入及经营活动的现金流量在很大程度上独立于市场利率变化。本基金持有的利率敏感性资产主要为银行存款、结算备付金和存出保证金等。

6.4.13.4.1.1 利率风险敞口

单位：人民币元

本期末 2021 年 6 月 30 日	1 年以内	1-5 年	5 年以上	不计息	合计
资产					
银行存款	989,192.49	-	-	-	989,192.49
结算备付金	50,020.45	-	-	-	50,020.45
存出保证金	15,471.80	-	-	-	15,471.80
交易性金融资产	-	-	-	74,180,642.65	74,180,642.65
应收利息	-	-	-	142.13	142.13
其他资产	-	-	-	75,616.24	75,616.24
资产总计	1,054,684.74	-	-	74,256,401.02	75,311,085.76
负债					
应付管理人报酬	-	-	-	10,738.69	10,738.69
应付托管费	-	-	-	3,579.54	3,579.54
应付证券清算款	-	-	-	159,008.37	159,008.37
应付交易费用	-	-	-	25,120.73	25,120.73
其他负债	-	-	-	208,848.72	208,848.72
负债总计	-	-	-	407,296.05	407,296.05
利率敏感度缺口	1,054,684.74	-	-	73,849,104.97	74,903,789.71
上年度末 2020 年 12 月 31 日					
资产					
银行存款	1,112,320.04	-	-	-	1,112,320.04
结算备付金	144,931.74	-	-	-	144,931.74
存出保证金	97,712.48	-	-	-	97,712.48
交易性金融资产	-	-	-	98,922,855.94	98,922,855.94
应收利息	-	-	-	293.04	293.04
资产总计	1,354,964.26	-	-	98,923,148.98	100,278,113.24
负债					
应付管理人报酬	-	-	-	14,968.85	14,968.85
应付托管费	-	-	-	4,989.64	4,989.64
应付证券清算款	-	-	-	24,222.13	24,222.13
应付交易费用	-	-	-	44,950.43	44,950.43

其他负债	-	-	-	185,000.00	185,000.00
负债总计	-	-	-	274,131.05	274,131.05
利率敏感度缺口	1,354,964.26	-	-	98,649,017.93	100,003,982.19

注：表中所示为本基金资产及负债的账面价值，并按照合约规定的利率重新定价日或到期日孰早者予以分类。

6.4.13.4.1.2 利率风险的敏感性分析

注：不适用。

6.4.13.4.2 外汇风险

外汇风险是指金融工具的公允价值或未来现金流量因外汇汇率变动而发生波动的风险。本基金的所有资产及负债以人民币计价，因此无重大外汇风险。

6.4.13.4.3 其他价格风险

其他价格风险是指基金所持金融工具的公允价值或未来现金流量因除市场利率和外汇汇率以外的市场价格因素变动而发生波动的风险。本基金主要投资于证券交易所上市或银行间同业市场交易的股票和债券，所面临的其他价格风险来源于单个证券发行主体自身经营情况或特殊事项的影响，也可能来源于证券市场整体波动的影响。本基金通过投资组合的分散化降低市场价格风险，并且本基金管理人每日对本基金所持有的证券价格实施监控。

本基金主要采取完全复制法，即完全按照标的指数的成份股组成及其权重构建基金股票投资组合，并根据标的指数成份股及其权重的变动进行相应调整。当预期指数成份股发生调整和成份股发生配股、增发、分红等行为时，或因基金的申购和赎回等对本基金跟踪标的指数的效果可能带来影响时，或因某些特殊情况导致流动性不足时，或其他原因导致无法有效复制和跟踪标的指数时，基金管理人将通过投资非成份股、成份股个股衍生品等方式进行替代，从而使得投资组合紧密地跟踪标的指数。

本基金投资于标的指数成份股及其备选成份股的比例不低于基金资产净值的 90%，且不低于非现金基金资产的 80%。每个交易日日终在扣除股指期货合约需缴纳的交易保证金后，应当保持不低于交易保证金一倍的现金，其中现金不包括结算备付金、存出保证金、应收申购款等。此外，本基金的基金管理人每日对本基金所持有的证券价格实施监控，定期运用多种定量方法对基金进行风险度量，包括 VaR(Value at Risk) 指标等来测试本基金面临的潜在价格风险，及时可靠地对风险进行跟踪和控制。

6.4.13.4.3.1 其他价格风险敞口

金额单位：人民币元

项目	本期末 2021年6月30日		上年度末 2020年12月31日	
	公允价值	占基金资产净值比例 (%)	公允价值	占基金资产净值比例 (%)
交易性金融资产—股票投资	74,180,642.65	99.03	98,922,855.94	98.92
交易性金融资产—基金投资	-	-	-	-
交易性金融资产—贵金属投资	-	-	-	-
衍生金融资产—权证投资	-	-	-	-
其他	-	-	-	-
合计	74,180,642.65	99.03	98,922,855.94	98.92

6.4.13.4.3.2 其他价格风险的敏感性分析

假设	除业绩比较基准以外的其他市场变量保持不变		
相关风险变量的变动	对资产负债表日基金资产净值的影响金额（单位：人民币元）		
	本期末（2021年6月30日）	上年度末（2020年12月31日）	
分析	业绩比较基准上升5%	3,632,459.28	4,943,696.86
	业绩比较基准下降5%	-3,632,459.28	-4,943,696.86

6.4.13.4.4 采用风险价值法管理风险

注：不适用。

6.4.14 有助于理解和分析会计报表需要说明的其他事项

(1) 公允价值

(a) 金融工具公允价值计量的方法

公允价值计量结果所属的层次，由对公允价值计量整体而言具有重要意义的输入值所属的最低层次决定：

第一层次：相同资产或负债在活跃市场上未经调整的报价。

第二层次：除第一层次输入值外相关资产或负债直接或间接可观察的输入值。

第三层次：相关资产或负债的不可观察输入值。

(b) 持续的以公允价值计量的金融工具

(i) 各层次金融工具公允价值 于 2021 年 6 月 30 日，本基金持有的以公允价值计量且其变动计入当期损益的金融资产中属于第一层次的余额为 74,174,009.45 元，第二层次余额为 6,633.20 元，无第三层次的余额(2020 年 6 月 30 日：第一层次 264,315,977.39 元，第二层次 490,157.00 元，无第三层次)。

(ii) 公允价值所属层次间的重大变动 本基金以导致各层次之间转换的事项发生日为确认各层次之间转换的时点。

对于证券交易所上市的股票和债券，若出现重大事项停牌、交易不活跃(包括涨跌停时的交易不活跃)、或属于非公开发行等情况，本基金不会于停牌日至交易恢复活跃日期间、交易不活跃期间及限售期间将相关股票和债券的公允价值列入第一层次；并根据估值调整中采用的不可观察输入值对于公允价值的影响程度，确定相关股票和债券公允价值应属第二层次还是第三层次。

(iii) 第三层次公允价值余额和本期变动金额

无。

(c) 非持续的以公允价值计量的金融工具 于 2021 年 6 月 30 日，本基金未持有非持续的以公允价值计量的金融资产。

(d) 不以公允价值计量的金融工具

不以公允价值计量的金融资产和负债主要包括应收款项和其他金融负债，其账面价值与公允价值相差很小。

(2)除公允价值外，截至资产负债表日本基金无需要说明的其他重要事项。

§ 7 投资组合报告

7.1 期末基金资产组合情况

金额单位：人民币元

序号	项目	金额	占基金总资产的比例 (%)
1	权益投资	74,180,642.65	98.50
	其中：股票	74,180,642.65	98.50
2	基金投资	-	-
3	固定收益投资	-	-
	其中：债券	-	-
	资产支持证券	-	-
4	贵金属投资	-	-

5	金融衍生品投资	-	-
6	买入返售金融资产	-	-
	其中：买断式回购的买入返售金融资产	-	-
7	银行存款和结算备付金合计	1,039,212.94	1.38
8	其他各项资产	91,230.17	0.12
9	合计	75,311,085.76	100.00

7.2 报告期末按行业分类的股票投资组合

7.2.1 报告期末指数投资按行业分类的境内股票投资组合

代码	行业类别	公允价值（元）	占基金资产净值比例（%）
A	农、林、牧、渔业	726,087.00	0.97
B	采矿业	2,583,115.90	3.45
C	制造业	46,921,444.83	62.64
D	电力、热力、燃气及水生产和供应业	1,778,993.10	2.38
E	建筑业	1,357,046.00	1.81
F	批发和零售业	2,509,424.80	3.35
G	交通运输、仓储和邮政业	1,425,879.48	1.90
H	住宿和餐饮业	384,736.00	0.51
I	信息传输、软件和信息技术服务业	6,273,703.94	8.38
J	金融业	4,335,241.66	5.79
K	房地产业	2,417,722.80	3.23
L	租赁和商务服务业	971,265.20	1.30
M	科学研究和技术服务业	193,422.00	0.26
N	水利、环境和公共设施管理业	624,682.09	0.83
O	居民服务、修理和其他服务业	-	-
P	教育	44,470.40	0.06
Q	卫生和社会工作	199,160.00	0.27
R	文化、体育和娱乐业	744,258.00	0.99
S	综合	654,947.00	0.87
	合计	74,145,600.20	98.99

7.2.2 报告期末积极投资按行业分类的境内股票投资组合

代码	行业类别	公允价值（元）	占基金资产净值比例（%）
A	农、林、牧、渔业	-	-

B	采矿业	-	-
C	制造业	29,634.80	0.04
D	电力、热力、燃气及水生产和供应业	-	-
E	建筑业	-	-
F	批发和零售业	-	-
G	交通运输、仓储和邮政业	-	-
H	住宿和餐饮业	-	-
I	信息传输、软件和信息技术服务业	-	-
J	金融业	-	-
K	房地产业	-	-
L	租赁和商务服务业	-	-
M	科学研究和技术服务业	-	-
N	水利、环境和公共设施管理业	5,407.65	0.01
O	居民服务、修理和其他服务业	-	-
P	教育	-	-
Q	卫生和社会工作	-	-
R	文化、体育和娱乐业	-	-
S	综合	-	-
	合计	35,042.45	0.05

7.2.3 报告期末按行业分类的港股通投资股票投资组合

注：本基金本报告期末未持有港股通投资股票。

7.3 期末按公允价值占基金资产净值比例大小排序的所有股票投资明细

7.3.1 期末指数投资按公允价值占基金资产净值比例大小排序的所有股票投资明细

金额单位：人民币元

序号	股票代码	股票名称	数量（股）	公允价值（元）	占基金资产净值比例（%）
1	002709	天赐材料	6,720	716,217.60	0.96
2	000799	酒鬼酒	2,800	715,680.00	0.96
3	603486	科沃斯	2,800	638,624.00	0.85
4	600089	特变电工	45,100	579,535.00	0.77
5	000009	中国宝安	31,400	573,678.00	0.77
6	600460	士兰微	9,800	552,230.00	0.74
7	002340	格林美	57,900	541,365.00	0.72
8	002074	国轩高科	12,200	531,432.00	0.71
9	601233	桐昆股份	19,400	467,346.00	0.62

10	300285	国瓷材料	9,500	463,125.00	0.62
11	300207	欣旺达	13,300	433,048.00	0.58
12	600885	宏发股份	6,500	407,550.00	0.54
13	002185	华天科技	26,300	404,757.00	0.54
14	300316	晶盛机电	7,700	388,850.00	0.52
15	601636	旗滨集团	19,500	361,920.00	0.48
16	300037	新宙邦	3,600	360,360.00	0.48
17	600733	北汽蓝谷	26,200	353,176.00	0.47
18	688099	晶晨股份	3,000	336,600.00	0.45
19	300146	汤臣倍健	10,200	335,580.00	0.45
20	300253	卫宁健康	20,400	331,908.00	0.44
21	002648	卫星石化	8,340	326,844.60	0.44
22	002223	鱼跃医疗	8,500	324,105.00	0.43
23	002625	光启技术	15,500	322,555.00	0.43
24	600884	杉杉股份	13,810	322,049.20	0.43
25	688002	睿创微纳	3,200	319,456.00	0.43
26	603444	吉比特	600	318,000.00	0.42
27	600219	南山铝业	86,500	311,400.00	0.42
28	601127	小康股份	4,500	300,015.00	0.40
29	002353	杰瑞股份	6,700	299,490.00	0.40
30	603737	三棵树	1,700	299,200.00	0.40
31	002138	顺络电子	7,700	298,529.00	0.40
32	300699	光威复材	3,900	296,205.00	0.40
33	000988	华工科技	12,400	291,648.00	0.39
34	600779	水井坊	2,300	290,605.00	0.39
35	000547	航天发展	15,400	290,598.00	0.39
36	002797	第一创业	40,600	289,884.00	0.39
37	600704	物产中大	36,700	288,829.00	0.39
38	002212	天融信	14,400	284,688.00	0.38
39	002444	巨星科技	8,300	282,864.00	0.38
40	601099	太平洋	82,500	279,675.00	0.37
41	601168	西部矿业	23,300	277,969.00	0.37
42	603589	口子窖	4,100	277,529.00	0.37
43	603605	珀莱雅	1,400	275,394.00	0.37
44	002422	科伦药业	13,800	275,310.00	0.37
45	002075	沙钢股份	25,200	274,932.00	0.37
46	000807	云铝股份	22,800	271,320.00	0.36
47	002385	大北农	39,900	271,320.00	0.36
48	002439	启明星辰	9,200	266,892.00	0.36
49	600739	辽宁成大	12,800	266,368.00	0.36
50	603893	瑞芯微	1,900	264,974.00	0.35
51	000636	风华高科	8,700	262,914.00	0.35

52	600392	盛和资源	15,100	262,136.00	0.35
53	600862	中航高科	8,500	261,630.00	0.35
54	601117	中国化学	29,800	261,048.00	0.35
55	000830	鲁西化工	13,800	258,474.00	0.35
56	300308	中际旭创	6,700	258,084.00	0.34
57	002030	达安基因	12,060	256,154.40	0.34
58	002250	联化科技	9,100	253,890.00	0.34
59	002078	太阳纸业	19,000	253,650.00	0.34
60	600068	葛洲坝	33,500	250,915.00	0.33
61	002507	涪陵榨菜	6,600	248,556.00	0.33
62	002180	纳思达	7,700	247,940.00	0.33
63	600699	均胜电子	9,700	247,544.00	0.33
64	600486	扬农化工	2,200	245,894.00	0.33
65	300088	长信科技	29,600	244,496.00	0.33
66	000630	铜陵有色	88,900	241,808.00	0.32
67	600754	锦江酒店	4,200	239,190.00	0.32
68	600201	生物股份	13,600	237,320.00	0.32
69	002013	中航机电	23,300	234,631.00	0.31
70	000039	中集集团	12,800	232,704.00	0.31
71	002127	南极电商	23,600	230,572.00	0.31
72	600315	上海家化	3,800	228,532.00	0.31
73	603290	斯达半导	700	224,000.00	0.30
74	300001	特锐德	7,400	222,814.00	0.30
75	601997	贵阳银行	31,100	222,676.00	0.30
76	600177	雅戈尔	33,700	222,083.00	0.30
77	300223	北京君正	2,200	222,024.00	0.30
78	600563	法拉电子	1,400	221,704.00	0.30
79	002028	思源电气	7,200	221,688.00	0.30
80	002299	圣农发展	9,200	219,696.00	0.29
81	002273	水晶光电	14,900	218,881.00	0.29
82	000021	深科技	11,400	218,196.00	0.29
83	002511	中顺洁柔	7,900	217,645.00	0.29
84	688208	道通科技	2,500	217,475.00	0.29
85	300482	万孚生物	3,340	216,064.60	0.29
86	601005	重庆钢铁	80,900	216,003.00	0.29
87	000513	丽珠集团	4,300	215,086.00	0.29
88	000050	深天马 A	15,100	214,118.00	0.29
89	600988	赤峰黄金	14,200	212,858.00	0.28
90	600549	厦门钨业	10,200	212,466.00	0.28
91	002080	中材科技	8,100	211,977.00	0.28
92	002465	海格通信	22,400	211,904.00	0.28
93	300168	万达信息	14,500	211,700.00	0.28

94	002092	中泰化学	20,600	211,562.00	0.28
95	600536	中国软件	3,700	210,641.00	0.28
96	600867	通化东宝	17,400	207,756.00	0.28
97	000825	太钢不锈	27,600	206,724.00	0.28
98	300009	安科生物	13,856	206,454.40	0.28
99	600516	方大炭素	27,700	206,088.00	0.28
100	601128	常熟银行	33,200	205,840.00	0.27
101	000983	山西焦煤	24,750	205,672.50	0.27
102	300357	我武生物	3,200	205,184.00	0.27
103	300618	寒锐钴业	2,600	204,984.00	0.27
104	600066	宇通客车	16,400	204,836.00	0.27
105	002603	以岭药业	7,000	204,120.00	0.27
106	600171	上海贝岭	6,700	203,881.00	0.27
107	600637	东方明珠	24,800	203,112.00	0.27
108	000739	普洛药业	6,900	202,860.00	0.27
109	000998	隆平高科	12,600	202,104.00	0.27
110	600316	洪都航空	5,200	200,096.00	0.27
111	002152	广电运通	15,300	199,359.00	0.27
112	300244	迪安诊断	5,200	199,160.00	0.27
113	600418	江淮汽车	16,000	198,880.00	0.27
114	601689	拓普集团	5,300	198,379.00	0.26
115	600487	亨通光电	17,300	197,220.00	0.26
116	000960	锡业股份	12,300	197,169.00	0.26
117	600529	山东药玻	5,800	196,910.00	0.26
118	600879	航天电子	26,100	196,272.00	0.26
119	000723	美锦能源	25,900	195,804.00	0.26
120	000932	华菱钢铁	29,600	195,360.00	0.26
121	300070	碧水源	26,700	195,177.00	0.26
122	600038	中直股份	3,700	195,138.00	0.26
123	000750	国海证券	46,000	195,040.00	0.26
124	600369	西南证券	40,000	194,800.00	0.26
125	601615	明阳智能	12,000	194,280.00	0.26
126	002373	千方科技	11,600	193,720.00	0.26
127	300463	迈克生物	4,600	193,614.00	0.26
128	600380	健康元	14,100	193,593.00	0.26
129	000975	银泰黄金	20,340	193,433.40	0.26
130	600166	福田汽车	55,800	192,510.00	0.26
131	300296	利亚德	24,600	192,372.00	0.26
132	002156	通富微电	8,000	192,320.00	0.26
133	600909	华安证券	34,390	191,552.30	0.26
134	600827	百联股份	9,500	191,425.00	0.26
135	002131	利欧股份	81,600	190,944.00	0.25

136	300271	华宇软件	9,900	190,575.00	0.25
137	002690	美亚光电	3,400	189,584.00	0.25
138	603638	艾迪精密	4,340	186,055.80	0.25
139	300383	光环新网	12,900	185,631.00	0.25
140	002572	索菲亚	7,600	183,920.00	0.25
141	002926	华西证券	19,000	182,970.00	0.24
142	601198	东兴证券	16,700	182,531.00	0.24
143	300115	长盈精密	8,840	182,104.00	0.24
144	600642	申能股份	29,600	181,744.00	0.24
145	002065	东华软件	22,700	180,011.00	0.24
146	601866	中远海发	47,700	178,875.00	0.24
147	603156	养元饮品	6,200	177,196.00	0.24
148	600895	张江高科	9,600	175,392.00	0.23
149	600998	九州通	11,400	175,218.00	0.23
150	000623	吉林敖东	11,300	175,037.00	0.23
151	600271	航天信息	13,400	174,602.00	0.23
152	601699	潞安环能	14,600	172,426.00	0.23
153	600415	小商品城	33,300	171,495.00	0.23
154	300630	普利制药	3,259	170,771.60	0.23
155	000012	南玻A	16,600	169,984.00	0.23
156	002500	山西证券	25,330	169,964.30	0.23
157	002557	洽洽食品	3,900	168,090.00	0.22
158	600153	建发股份	20,600	166,860.00	0.22
159	300474	景嘉微	1,700	166,464.00	0.22
160	600188	兖州煤业	10,800	165,888.00	0.22
161	600707	彩虹股份	17,500	164,675.00	0.22
162	002294	信立泰	5,000	164,500.00	0.22
163	600060	海信视像	9,700	163,930.00	0.22
164	600256	广汇能源	49,000	163,170.00	0.22
165	600535	天士力	11,000	162,910.00	0.22
166	600390	五矿资本	27,200	162,656.00	0.22
167	600008	首创环保	53,510	161,065.10	0.22
168	600765	中航重机	7,100	160,815.00	0.21
169	002670	国盛金控	14,100	160,599.00	0.21
170	600497	驰宏锌锗	37,200	160,332.00	0.21
171	600667	太极实业	17,600	160,160.00	0.21
172	600155	华创阳安	14,943	159,890.10	0.21
173	000027	深圳能源	17,400	159,558.00	0.21
174	300024	机器人	14,900	158,983.00	0.21
175	300418	昆仑万维	9,700	158,886.00	0.21
176	600208	新湖中宝	52,000	158,080.00	0.21
177	600372	中航电子	9,500	157,225.00	0.21

178	002372	伟星新材	7,600	157,092.00	0.21
179	002019	亿帆医药	9,100	156,975.00	0.21
180	002382	蓝帆医疗	7,500	156,375.00	0.21
181	688088	虹软科技	2,800	156,100.00	0.21
182	688029	南微医学	500	155,845.00	0.21
183	000878	云南铜业	12,100	155,243.00	0.21
184	300251	光线传媒	14,300	154,583.00	0.21
185	002174	游族网络	9,000	154,530.00	0.21
186	600409	三友化工	15,200	153,672.00	0.21
187	002221	东华能源	14,000	153,300.00	0.20
188	600498	烽火通信	8,200	152,766.00	0.20
189	600141	兴发集团	8,100	152,523.00	0.20
190	000718	苏宁环球	18,200	150,878.00	0.20
191	603858	步长制药	6,700	150,683.00	0.20
192	000401	冀东水泥	12,200	150,670.00	0.20
193	002683	宏大爆破	5,400	149,958.00	0.20
194	000997	新大陆	9,000	149,310.00	0.20
195	002966	苏州银行	20,300	149,205.00	0.20
196	002390	信邦制药	14,200	148,816.00	0.20
197	002146	荣盛发展	26,100	147,204.00	0.20
198	600875	东方电气	13,400	146,998.00	0.20
199	002506	协鑫集成	42,200	146,856.00	0.20
200	603707	健友股份	3,500	146,125.00	0.20
201	600258	首旅酒店	6,100	145,546.00	0.19
202	600511	国药股份	4,400	145,464.00	0.19
203	300058	蓝色光标	24,000	145,200.00	0.19
204	000686	东北证券	17,100	144,495.00	0.19
205	002958	青农商行	33,700	144,236.00	0.19
206	601717	郑煤机	12,400	144,212.00	0.19
207	600160	巨化股份	16,300	144,092.00	0.19
208	600801	华新水泥	8,200	144,074.00	0.19
209	002408	齐翔腾达	11,500	142,830.00	0.19
210	603225	新凤鸣	7,000	142,100.00	0.19
211	300315	掌趣科技	33,400	141,950.00	0.19
212	600663	陆家嘴	10,600	141,192.00	0.19
213	002195	二三四五	69,400	140,882.00	0.19
214	603712	七一二	3,900	140,790.00	0.19
215	000738	航发控制	6,700	139,561.00	0.19
216	600325	华发股份	20,700	139,518.00	0.19
217	600170	上海建工	50,500	139,380.00	0.19
218	603866	桃李面包	4,460	139,152.00	0.19
219	000540	中天金融	50,600	138,138.00	0.18

220	300017	网宿科技	23,500	137,475.00	0.18
221	601016	节能风电	36,500	136,510.00	0.18
222	000060	中金岭南	30,200	136,504.00	0.18
223	002268	卫士通	7,000	136,360.00	0.18
224	600027	华电国际	39,600	136,224.00	0.18
225	000961	中南建设	23,000	136,160.00	0.18
226	601992	金隅集团	50,600	136,114.00	0.18
227	600567	山鹰国际	39,200	135,240.00	0.18
228	000158	常山北明	11,700	134,433.00	0.18
229	603077	和邦生物	64,300	133,744.00	0.18
230	600732	爱旭股份	9,600	133,632.00	0.18
231	603927	中科软	3,100	133,145.00	0.18
232	002429	兆驰股份	21,900	132,933.00	0.18
233	600859	王府井	4,600	132,848.00	0.18
234	601577	长沙银行	14,800	132,312.00	0.18
235	600500	中化国际	16,800	132,048.00	0.18
236	600282	南钢股份	37,000	131,720.00	0.18
237	600216	浙江医药	8,200	131,282.00	0.18
238	603260	合盛硅业	1,700	130,747.00	0.17
239	002831	裕同科技	4,400	130,636.00	0.17
240	600528	中铁工业	16,100	130,410.00	0.17
241	600839	四川长虹	44,800	130,368.00	0.17
242	600598	北大荒	8,700	130,152.00	0.17
243	000671	阳光城	25,000	130,000.00	0.17
244	002191	劲嘉股份	12,200	129,808.00	0.17
245	603883	老百姓	2,460	129,592.80	0.17
246	000581	威孚高科	6,200	129,146.00	0.17
247	600580	卧龙电驱	9,700	129,010.00	0.17
248	603198	迎驾贡酒	2,900	128,470.00	0.17
249	002081	金螳螂	16,200	128,304.00	0.17
250	000898	鞍钢股份	28,800	128,160.00	0.17
251	600737	中粮糖业	12,800	128,128.00	0.17
252	002203	海亮股份	12,000	127,680.00	0.17
253	002056	横店东磁	9,800	127,400.00	0.17
254	002242	九阳股份	3,900	126,711.00	0.17
255	600728	佳都科技	17,100	126,711.00	0.17
256	002124	天邦股份	18,020	126,320.20	0.17
257	000709	河钢股份	51,200	125,952.00	0.17
258	300212	易华录	4,680	125,938.80	0.17
259	002595	豪迈科技	4,700	125,490.00	0.17
260	300182	捷成股份	25,000	124,750.00	0.17
261	000729	燕京啤酒	17,200	124,528.00	0.17

262	000999	华润三九	4,600	123,050.00	0.16
263	002281	光迅科技	5,000	123,000.00	0.16
264	600808	XD 马钢股	28,600	122,694.00	0.16
265	000488	晨鸣纸业	15,000	122,100.00	0.16
266	002387	维信诺	11,700	122,031.00	0.16
267	002010	传化智联	15,800	121,818.00	0.16
268	002396	星网锐捷	5,700	121,695.00	0.16
269	600820	隧道股份	23,000	121,670.00	0.16
270	000930	中粮科技	13,500	121,635.00	0.16
271	002745	木林森	9,072	121,564.80	0.16
272	002048	宁波华翔	6,200	120,900.00	0.16
273	002004	华邦健康	19,200	119,232.00	0.16
274	000629	攀钢钒钛	51,900	118,851.00	0.16
275	300166	东方国信	9,600	118,656.00	0.16
276	603000	人民网	6,900	118,611.00	0.16
277	600755	厦门国贸	14,200	116,582.00	0.16
278	688321	微芯生物	2,500	115,475.00	0.15
279	002563	森马服饰	9,600	114,720.00	0.15
280	600037	歌华有线	11,900	114,359.00	0.15
281	600022	山东钢铁	66,300	114,036.00	0.15
282	300002	神州泰岳	23,500	113,975.00	0.15
283	600970	中材国际	12,400	113,708.00	0.15
284	600881	亚泰集团	39,500	112,575.00	0.15
285	601106	中国一重	33,200	112,548.00	0.15
286	000598	兴蓉环境	21,600	112,536.00	0.15
287	600398	海澜之家	15,500	112,220.00	0.15
288	002705	新宝股份	4,200	110,250.00	0.15
289	002925	盈趣科技	2,830	110,115.30	0.15
290	600811	东方集团	36,000	109,800.00	0.15
291	600039	四川路桥	17,500	109,725.00	0.15
292	002002	鸿达兴业	27,800	109,254.00	0.15
293	600260	凯乐科技	12,300	109,224.00	0.15
294	002985	北摩高科	1,120	109,200.00	0.15
295	600348	华阳股份	14,700	109,074.00	0.15
296	600803	新奥股份	6,600	108,966.00	0.15
297	000887	中鼎股份	9,000	108,720.00	0.15
298	601880	辽港股份	63,400	108,414.00	0.14
299	600782	新钢股份	19,300	107,694.00	0.14
300	000883	湖北能源	23,400	107,406.00	0.14
301	000690	宝新能源	20,900	106,799.00	0.14
302	000778	新兴铸管	28,700	106,764.00	0.14
303	002701	奥瑞金	20,700	106,398.00	0.14

304	002249	大洋电机	20,200	106,050.00	0.14
305	600126	杭钢股份	20,600	105,678.00	0.14
306	603885	吉祥航空	6,900	105,294.00	0.14
307	600597	光明乳业	7,300	105,193.00	0.14
308	002867	周大生	5,300	104,781.00	0.14
309	601456	国联证券	6,800	104,720.00	0.14
310	601118	海南橡胶	20,500	104,345.00	0.14
311	600026	中远海能	16,800	103,488.00	0.14
312	600908	无锡银行	17,800	103,240.00	0.14
313	600967	内蒙一机	10,200	103,224.00	0.14
314	002085	万丰奥威	18,400	103,040.00	0.14
315	600446	金证股份	7,100	102,524.00	0.14
316	600410	华胜天成	13,200	102,432.00	0.14
317	601179	中国西电	24,800	102,176.00	0.14
318	600718	东软集团	10,400	101,712.00	0.14
319	002183	怡亚通	17,700	101,421.00	0.14
320	600985	淮北矿业	8,300	101,343.00	0.14
321	600329	中新药业	3,600	101,124.00	0.14
322	002110	三钢闽光	15,000	101,100.00	0.13
323	600645	中源协和	4,400	100,980.00	0.13
324	000528	柳工	12,300	100,860.00	0.13
325	600572	康恩贝	22,700	100,788.00	0.13
326	603568	伟明环保	4,400	100,452.00	0.13
327	600167	联美控股	11,100	99,123.00	0.13
328	002128	露天煤业	9,500	98,895.00	0.13
329	300072	三聚环保	17,200	98,728.00	0.13
330	000402	金融街	14,600	98,550.00	0.13
331	000877	天山股份	7,500	97,725.00	0.13
332	002266	浙富控股	19,530	97,454.70	0.13
333	000970	中科三环	10,200	97,410.00	0.13
334	601200	上海环境	8,087	96,801.39	0.13
335	002368	太极股份	4,819	96,669.14	0.13
336	600064	南京高科	10,400	96,616.00	0.13
337	603650	彤程新材	2,000	96,200.00	0.13
338	601598	中国外运	19,000	95,950.00	0.13
339	000089	深圳机场	12,200	94,794.00	0.13
340	600517	国网英大	13,900	94,659.00	0.13
341	000990	诚志股份	7,417	94,418.41	0.13
342	300026	红日药业	21,800	92,650.00	0.12
343	003035	南网能源	9,300	92,442.00	0.12
344	600158	中体产业	8,100	92,421.00	0.12
345	000400	许继电气	7,200	91,152.00	0.12

346	000519	中兵红箭	8,500	91,120.00	0.12
347	300376	易事特	11,200	90,048.00	0.12
348	601975	招商南油	42,000	89,880.00	0.12
349	002233	塔牌集团	8,700	89,436.00	0.12
350	601718	际华集团	31,700	89,394.00	0.12
351	600120	浙江东方	20,812	89,075.36	0.12
352	000959	首钢股份	15,700	88,234.00	0.12
353	600307	酒钢宏兴	37,800	87,696.00	0.12
354	001914	招商积余	5,100	87,618.00	0.12
355	600507	方大特钢	12,900	87,462.00	0.12
356	000685	中山公用	10,700	87,312.00	0.12
357	601333	广深铁路	41,000	86,920.00	0.12
358	000090	天健集团	15,700	86,821.00	0.12
359	601000	唐山港	35,900	86,519.00	0.12
360	002505	鹏都农牧	38,600	86,464.00	0.12
361	600376	首开股份	15,400	86,240.00	0.12
362	600195	中牧股份	7,172	85,777.12	0.11
363	600435	北方导航	10,800	85,752.00	0.11
364	600804	鹏博士	17,500	84,700.00	0.11
365	000559	万向钱潮	15,900	84,429.00	0.11
366	002440	闰土股份	9,500	84,075.00	0.11
367	603228	景旺电子	3,200	83,840.00	0.11
368	600643	爱建集团	11,900	83,062.00	0.11
369	002839	张家港行	15,100	82,144.00	0.11
370	300133	华策影视	13,800	81,696.00	0.11
371	600673	东阳光	18,100	81,269.00	0.11
372	600373	中文传媒	8,200	80,852.00	0.11
373	601860	紫金银行	22,200	80,586.00	0.11
374	000967	盈峰环境	11,600	79,692.00	0.11
375	000758	中色股份	16,700	79,325.00	0.11
376	601991	大唐发电	30,000	79,200.00	0.11
377	600582	天地科技	20,200	78,780.00	0.11
378	600095	湘财股份	6,700	78,457.00	0.10
379	600388	龙净环保	9,200	78,384.00	0.10
380	601608	中信重工	20,800	77,792.00	0.10
381	600056	中国医药	6,400	77,760.00	0.10
382	300113	顺网科技	6,000	77,640.00	0.10
383	000681	视觉中国	6,000	77,580.00	0.10
384	002155	湖南黄金	10,000	77,500.00	0.10
385	600062	华润双鹤	6,500	77,415.00	0.10
386	002936	郑州银行	21,080	77,363.60	0.10
387	600266	城建发展	16,320	77,356.80	0.10

388	002038	双鹭药业	7,300	76,869.00	0.10
389	600131	XD 国网信	5,800	76,792.00	0.10
390	000563	陕国投 A	23,800	76,636.00	0.10
391	600901	江苏租赁	14,600	75,920.00	0.10
392	600928	西安银行	16,100	75,026.00	0.10
393	300180	华峰超纤	15,100	74,745.00	0.10
394	603355	莱克电气	1,200	74,676.00	0.10
395	002416	爱施德	7,400	74,222.00	0.10
396	003022	联泓新科	2,400	73,680.00	0.10
397	600959	江苏有线	24,100	73,505.00	0.10
398	601958	金铂股份	11,300	73,224.00	0.10
399	600094	大名城	19,300	72,761.00	0.10
400	000415	渤海租赁	29,900	72,358.00	0.10
401	600776	东方通信	5,800	71,920.00	0.10
402	600649	城投控股	15,100	71,876.00	0.10
403	600556	天下秀	6,800	71,808.00	0.10
404	601098	中南传媒	8,100	71,442.00	0.10
405	600259	广晟有色	2,100	71,001.00	0.09
406	600764	中国海防	2,500	70,750.00	0.09
407	002399	海普瑞	4,400	70,092.00	0.09
408	002458	益生股份	7,000	69,790.00	0.09
409	600633	浙数文化	9,700	69,646.00	0.09
410	605358	立昂微	600	69,348.00	0.09
411	600717	天津港	17,644	69,164.48	0.09
412	600006	东风汽车	9,400	68,620.00	0.09
413	000717	韶钢松山	14,800	67,932.00	0.09
414	601611	中国核建	9,400	67,868.00	0.09
415	000062	深圳华强	4,000	67,640.00	0.09
416	300257	开山股份	4,700	67,539.00	0.09
417	002317	众生药业	7,800	67,158.00	0.09
418	601928	凤凰传媒	9,400	67,116.00	0.09
419	600021	上海电力	9,700	67,027.00	0.09
420	600546	山煤国际	9,300	66,774.00	0.09
421	600835	上海机电	4,100	66,625.00	0.09
422	300741	华宝股份	1,300	65,936.00	0.09
423	600729	重庆百货	2,400	65,880.00	0.09
424	002434	万里扬	8,100	65,691.00	0.09
425	000078	海王生物	20,100	65,526.00	0.09
426	000501	鄂武商 A	5,600	65,520.00	0.09
427	002375	亚厦股份	8,100	64,152.00	0.09
428	002244	滨江集团	15,300	64,107.00	0.09
429	600968	海油发展	24,600	63,714.00	0.09

430	601828	美凯龙	5,300	63,600.00	0.08
431	600648	外高桥	4,300	63,554.00	0.08
432	002424	贵州百灵	8,600	63,296.00	0.08
433	600863	内蒙华电	26,400	61,512.00	0.08
434	000028	国药一致	1,600	60,544.00	0.08
435	600377	宁沪高速	6,100	59,536.00	0.08
436	600566	济川药业	3,300	59,070.00	0.08
437	600339	中油工程	20,500	58,220.00	0.08
438	600623	华谊集团	6,600	58,146.00	0.08
439	600787	中储股份	10,600	56,498.00	0.08
440	002583	海能达	11,200	56,448.00	0.08
441	600312	平高电气	9,600	56,064.00	0.07
442	002468	申通快递	7,300	55,626.00	0.07
443	000031	大悦城	15,400	55,440.00	0.07
444	000826	启迪环境	10,300	55,105.00	0.07
445	600823	世茂股份	13,600	54,944.00	0.07
446	601778	晶科科技	9,900	54,054.00	0.07
447	600466	蓝光发展	18,200	53,690.00	0.07
448	601969	海南矿业	4,600	53,498.00	0.07
449	600639	浦东金桥	3,900	53,235.00	0.07
450	000156	华数传媒	6,900	53,199.00	0.07
451	603888	新华网	2,500	52,925.00	0.07
452	002532	天山铝业	6,300	52,857.00	0.07
453	601298	青岛港	8,500	52,530.00	0.07
454	603708	家家悦	3,000	52,110.00	0.07
455	000869	张裕A	1,400	51,996.00	0.07
456	002635	安洁科技	3,500	51,205.00	0.07
457	600640	号百控股	4,100	49,979.00	0.07
458	002815	崇达技术	4,000	49,920.00	0.07
459	000937	冀中能源	12,700	49,911.00	0.07
460	000813	德展健康	10,800	49,032.00	0.07
461	002302	西部建设	6,200	48,980.00	0.07
462	002948	青岛银行	9,800	48,706.00	0.07
463	601228	广州港	15,200	48,336.00	0.06
464	603317	天味食品	1,640	48,265.20	0.06
465	000553	安道麦A	5,200	48,204.00	0.06
466	300010	豆神教育	8,400	47,628.00	0.06
467	600871	石化油服	23,200	45,704.00	0.06
468	001872	招商港口	2,700	45,684.00	0.06
469	600350	山东高速	7,400	45,510.00	0.06
470	603786	科博达	600	45,300.00	0.06
471	000061	农产品	8,200	45,264.00	0.06

472	603377	东方时尚	4,160	44,470.40	0.06
473	601139	深圳燃气	6,700	43,952.00	0.06
474	002901	大博医疗	600	43,734.00	0.06
475	603515	欧普照明	1,700	43,639.00	0.06
476	000046	泛海控股	18,800	43,240.00	0.06
477	603056	德邦股份	3,900	42,861.00	0.06
478	603379	三美股份	2,160	40,413.60	0.05
479	601568	北元集团	4,700	40,232.00	0.05
480	002653	海思科	1,800	38,736.00	0.05
481	002419	天虹股份	5,900	38,704.00	0.05
482	601512	中新集团	3,800	37,848.00	0.05
483	601003	柳钢股份	6,300	37,170.00	0.05
484	000537	广宇发展	7,000	36,610.00	0.05
485	603983	丸美股份	700	36,477.00	0.05
486	603719	良品铺子	800	36,000.00	0.05
487	600657	信达地产	10,200	35,496.00	0.05
488	601187	厦门银行	3,700	35,076.00	0.05
489	601801	皖新传媒	7,000	33,040.00	0.04
490	600917	重庆燃气	4,000	32,680.00	0.04
491	002946	新乳业	2,000	30,300.00	0.04
492	603868	飞科电器	700	29,442.00	0.04
493	601869	长飞光纤	1,200	29,232.00	0.04
494	000732	泰禾集团	12,200	26,352.00	0.04
495	600903	贵州燃气	2,800	25,760.00	0.03
496	002818	富森美	1,620	19,537.20	0.03
497	002423	中粮资本	2,100	19,005.00	0.03
498	603256	宏和科技	2,000	18,280.00	0.02
499	600956	新天绿能	1,500	17,565.00	0.02
500	601068	中铝国际	3,900	13,455.00	0.02

7.3.2 期末积极投资按公允价值占基金资产净值比例大小排序的所有股票投资明细

金额单位：人民币元

序号	股票代码	股票名称	数量（股）	公允价值（元）	占基金资产净值比例（%）
1	300919	中伟股份	137	22,331.00	0.03
2	300926	博俊科技	329	7,303.80	0.01
3	300929	华骐环保	183	5,407.65	0.01

7.4 报告期内股票投资组合的重大变动

7.4.1 累计买入金额超出期初基金资产净值 2%或前 20 名的股票明细

金额单位：人民币元

序号	股票代码	股票名称	本期累计买入金额	占期初基金资产净值比例（%）
----	------	------	----------	----------------

1	000799	酒鬼酒	807,109.00	0.81
2	601636	旗滨集团	405,536.00	0.41
3	300253	卫宁健康	392,808.00	0.39
4	300037	新宙邦	381,914.00	0.38
5	002422	科伦药业	324,935.00	0.32
6	002439	启明星辰	324,599.00	0.32
7	300308	中际旭创	318,930.00	0.32
8	600177	雅戈尔	295,691.00	0.30
9	600988	赤峰黄金	282,143.00	0.28
10	600536	中国软件	273,627.00	0.27
11	600068	葛洲坝	273,458.00	0.27
12	002127	南极电商	260,519.00	0.26
13	600066	宇通客车	253,691.00	0.25
14	600637	东方明珠	251,873.00	0.25
15	601117	中国化学	248,038.00	0.25
16	002180	纳思达	243,972.00	0.24
17	600369	西南证券	241,794.00	0.24
18	300383	光环新网	237,511.00	0.24
19	600487	亨通光电	236,311.00	0.24
20	000723	美锦能源	224,166.00	0.22

注：本项“买入金额”均按买卖成交金额(成交单价乘以成交数量)填列，不考虑相关交易费用。

7.4.2 累计卖出金额超出期初基金资产净值 2%或前 20 名的股票明细

金额单位：人民币元

序号	股票代码	股票名称	本期累计卖出金额	占期初基金资产净值比例(%)
1	300274	阳光电源	1,887,802.00	1.89
2	300012	华测检测	970,998.00	0.97
3	300496	中科创达	791,338.00	0.79
4	300595	欧普康视	779,031.60	0.78
5	600426	华鲁恒升	725,137.20	0.73
6	600132	重庆啤酒	612,396.00	0.61
7	603882	金域医学	605,009.00	0.60
8	002568	百润股份	562,279.60	0.56
9	600143	金发科技	526,066.00	0.53
10	603806	福斯特	519,709.08	0.52
11	002791	坚朗五金	495,072.00	0.50
12	601966	玲珑轮胎	443,921.00	0.44
13	601799	星宇股份	423,119.00	0.42
14	600079	人福医药	419,388.00	0.42
15	603345	安井食品	413,161.00	0.41
16	688185	康希诺	403,651.29	0.40
17	603816	顾家家居	374,508.00	0.37

18	002920	德赛西威	348,040.00	0.35
19	002064	华峰化学	325,199.00	0.33
20	300863	卡倍亿	317,353.98	0.32

注：本项“卖出金额”均按买卖成交金额(成交单价乘以成交数量)填列，不考虑相关交易费用。

7.4.3 买入股票的成本总额及卖出股票的收入总额

单位：人民币元

买入股票成本（成交）总额	20,890,886.44
卖出股票收入（成交）总额	36,730,542.33

7.5 期末按债券品种分类的债券投资组合

注：本基金本报告期末未持有债券。

7.6 期末按公允价值占基金资产净值比例大小排序的前五名债券投资明细

注：本基金本报告期末未持有债券。

7.7 期末按公允价值占基金资产净值比例大小排序的所有资产支持证券投资明细

注：本基金本报告期末未持有资产支持证券。

7.8 报告期末按公允价值占基金资产净值比例大小排序的前五名贵金属投资明细

注：本基金本报告期末未持有贵金属。

7.9 期末按公允价值占基金资产净值比例大小排序的前五名权证投资明细

注：本基金本报告期末未持有权证。

7.10 报告期末本基金投资的股指期货交易情况说明

7.10.1 报告期末本基金投资的股指期货持仓和损益明细

注：本基金本报告期末无股指期货投资。

7.10.2 本基金投资股指期货的投资政策

本基金本报告期末无股指期货投资。

7.11 报告期末本基金投资的国债期货交易情况说明

7.11.1 本期国债期货投资政策

本基金本报告期无国债期货投资。

7.11.2 报告期末本基金投资的国债期货持仓和损益明细

注：本基金本报告期无国债期货投资。

7.11.3 本期国债期货投资评价

本基金本报告期无国债期货投资。

7.12 投资组合报告附注

7.12.1

本报告编制日前一年以内，本基金持有的“国轩高科”的发行主体国轩高科股份有限公司于 2020 年 7 月 9 日收到中国证券监督管理委员会江苏监管局下发的《关于对国轩高科股份有限公司采取责令改正措施的决定》；经查，2018 年度公司存在 4 笔合计 1.4 亿元的非经营性资金占用。公司未在 2018 年年度报告中予以披露，亦未在《关于募集资金年度存放与使用情况的专项报告》中如实披露，违反了《上市公司信息披露管理办法》第二条的规定。2019 年度公司控股子公司合肥国轩与控股股东珠海国轩贸易有限责任公司发生 1 笔 4000 万元非经营性资金占用，该笔关联交易未履行关联交易审议程序，违反了《上市公司信息披露管理办法》第四十八条的规定。2018 年度公司未按规定程序改变募集资金用途，涉及金额 5000 万元，且未在 2018 年度《关于募集资金年度存放与使用情况的专项报告》中真实、准确、完整地披露上述情况，违反了《上市公司信息披露管理办法》第二条、《上市公司监管指引第 2 号—上市公司募集资金管理和使用的监管要求》第五条的规定。公司 2019 年度的净利润比 2018 年度下降 91.75%，但未在 2020 年 1 月 31 日前披露 2019 年度业绩预告，违反了《上市公司信息披露管理办法》第二十五条的规定。根据《上市公司信息披露管理办法》第五十九条的规定，决定对国轩高科股份有限公司采取责令改正的监管措施，并记入证券期货市场诚信档案。

本基金管理人将密切跟踪相关进展，在严格遵守法律法规和基金合同基础上进行投资决策。

本基金投资的前十名证券的其他发行主体本期未出现被监管部门立案调查，或在报告编制日前一年以内受到公开谴责、处罚的情形。

7.12.2

本基金投资的前十名股票中，不存在投资于超出基金合同规定备选股票库之外的股票。

7.12.3 期末其他各项资产构成

单位：人民币元

序号	名称	金额
1	存出保证金	15,471.80
2	应收证券清算款	-
3	应收股利	-
4	应收利息	142.13
5	应收申购款	-
6	其他应收款	-
7	待摊费用	75,616.24
8	其他	-
9	合计	91,230.17

7.12.4 期末持有的处于转股期的可转换债券明细

注：本基金本报告期末未持有处于转股期的可转换债券。

7.12.5 期末前十名股票中存在流通受限情况的说明

7.12.5.1 期末指数投资前十名股票中存在流通受限情况的说明

金额单位：人民币元

序号	股票代码	股票名称	流通受限部分的公允价值	占基金资产净值比例 (%)	流通受限情况说明
1	600460	士兰微	552,230.00	0.74	停牌

7.12.5.2 期末积极投资前五名股票中存在流通受限情况的说明

金额单位：人民币元

序号	股票代码	股票名称	流通受限部分的公允价值	占基金资产净值比例 (%)	流通受限情况说明
1	300926	博俊科技	7,303.80	0.01	新股锁定
2	300929	华骐环保	5,407.65	0.01	新股锁定

7.12.6 投资组合报告附注的其他文字描述部分

由于四舍五入的原因，分项之和与合计项之间可能存在尾差。

§ 8 基金份额持有人信息

8.1 期末基金份额持有人户数及持有人结构

8.1.1 期末基金份额持有人户数及持有人结构

份额单位：份

持有人户数 (户)	户均持有的 基金份额	持有人结构			
		机构投资者		个人投资者	
		持有份额	占总份额比例 (%)	持有份额	占总份额比例 (%)
294	188,660.14	50,061,500.00	90.26	5,404,580.00	9.74

8.1.2 目标基金的期末基金份额持有人户数及持有人结构

项目	持有份额 (份)	占总份额比例 (%)
联接基金	43,006,400.00	77.54

8.2 期末上市基金前十名持有人

序号	持有人名称	持有份额 (份)	占上市总份额比例 (%)
1	招商银行股份有限公司—中银证券中证 500 交易型开放式指数证券投资基金联接基金	43,006,400.00	77.54

2	创金合信基金—中国 银行—创金合信鼎泰 34号集合资产管理计 划	7,003,600.00	12.63
3	钱中明	872,100.00	1.57
4	陈建仁	530,800.00	0.96
5	刘英虹	250,000.00	0.45
6	曾雨清	210,000.00	0.38
7	吕金霞	159,800.00	0.29
8	李向阳	120,700.00	0.22
9	胡汉明	119,400.00	0.22
10	冯沈华	102,500.00	0.18

8.3 期末基金管理人的从业人员持有本基金的情况

项目	持有份额总数（份）	占基金总份额比例（%）
基金管理人所有从业人员持有本基金	1,000.00	0.00

8.4 期末基金管理人的从业人员持有本开放式基金份额总量区间情况

注：本基金高管或基金经理未持有本基金。

§ 9 开放式基金份额变动

单位：份

基金合同生效日（2020年4月30日） 基金份额总额	251,466,080.00
本报告期期初基金份额总额	79,466,080.00
本报告期基金总申购份额	4,000,000.00
减：本报告期基金总赎回份额	28,000,000.00
本报告期基金拆分变动份额（份额减少 以“-”填列）	-
本报告期期末基金份额总额	55,466,080.00

§ 10 重大事件揭示

10.1 基金份额持有人大会决议

本报告期内未召开基金份额持有人大会。

10.2 基金管理人、基金托管人的专门基金托管部门的重大人事变动

2021年3月8日，王华先生不再担任公司董事与董事会审计委员会委员职务；刘玉珍女士不再担任公司独立董事与董事会薪酬与提名委员会主任委员、董事会审计委员会委员职务；吴联生先生不再担任公司独立董事与董事会审计委员会主任委员职务；张静女士不再担任公司非

职工代表监事职务。选举郭旭扬先生担任公司董事与董事会审计委员会委员职务；选举王宇女士担任公司独立董事与董事会审计委员会委员职务；选举王娴女士担任公司独立董事与董事会薪酬与提名委员会委员职务；选举张丽娜女士担任公司非职工代表监事职务。2021 年 6 月 28 日，李丹女士辞任公司董事与董事会风险控制委员会委员职务，并选举张静女士担任公司董事与董事会风险控制委员会委员职务。

本报告期，基金托管人的专门基金托管部门无重大人事变动。

10.3 涉及基金管理人、基金财产、基金托管业务的诉讼

一、本报告期内，涉及基金管理人（以下简称“公司”）的合计占公司案件标的总额 90% 以上的主要诉讼、仲裁事项（含资管计划案件）进展情况如下：

1、公司诉天津顺航海运有限公司质押式证券回购纠纷案

在股票质押式回购交易中，因被告天津顺航海运有限公司未按时提前购回股票或采取履约风险管理措施，且未按期支付利息，故公司作为原告起诉请求被告偿还本金 7,000 万元及相应利息，并支付违约金等。法院于 2018 年 5 月作出民事调解书：被告应偿还公司融资本金，支付截止至实际给付之日的利息及违约金；如其未按期足额履行上述款项给付义务，则继续承担相关责任。公司已申请强制执行。2019 年 2 月，法院裁定受理被告破产清算一案，公司申报债权。2021 年 4 月 15 日，天津顺航海运有限公司破产管理人向公司发还款项 71,009,850 元，剩余金额扣除管理人报酬后由破产管理人代管，至破产程序终结后返还。

2-4、公司诉上海刚泰投资咨询股份有限公司质押式证券回购纠纷案等

在股票质押式回购交易中，因被告一（上海刚泰投资咨询股份有限公司）的履约保证比例已低于最低限度，而未按约定提前购回股票或采取履约风险管理措施，故公司作为原告起诉请求被告一刚泰投资向公司支付融资本金 7,660 万元、应付未付融资利息、违约金等，被告二（刚泰集团有限公司）对相关款项承担连带清偿责任等。2018 年 11 月，公司申请将诉讼请求变更为判令被告一刚泰投资向公司支付违约金 160.86 万元及律师费，判令被告二刚泰集团承担连带清偿责任等。法院于 2019 年 3 月作出民事判决书：被告一刚泰投资应向公司支付违约金 160.86 万元、律师费 19 万元等，被告二刚泰集团承担连带清偿责任。公司已申请强制执行。因暂未发现被执行人有其他可供执行财产，故法院裁定终结本次执行程序。公司发现被执行人有可供执行财产的，可以再次申请执行。

因上述案件相同原因，刚泰投资出质股票的担保物权实现条件已经具备，公司向法院申请实现其担保物权。法院于 2018 年 12 月作出民事裁定书：准许拍卖、变卖被告持有的股票，拍卖、

变卖该质押物所得价款优先清偿被告欠付原告的融资本金及逾期利息等。公司已申请强制执行。因股票处置条件尚不成熟，暂未发现被执行人有其他可供执行财产，故法院裁定终结本次执行程序。公司发现被执行人有可供执行财产的，可以再次申请执行。

公司另行向法院起诉，请求判令刚泰集团在刚泰投资欠公司融资本金 7,660 万元及相关利息等范围内对公司承担连带清偿责任。法院于 2019 年 12 月作出民事判决书：刚泰集团应在刚泰投资拖欠原告融资本金、利息、逾期利息等债权范围内，就刚泰投资持有的质押股票清偿之后的不足部分承担连带清偿责任，并承担受理费、保全费等费用。公司已申请强制执行。

5-9、公司诉韩宝琴等融资融券交易纠纷案

涉案五人在公司开立普通账户及信用账户，后申请融资并进行证券交易。后因股票持续跌停，客户信用账户维持担保比例下跌且未采取履约保障措施，公司根据合同采取强制平仓措施未果，遂向上海金融法院提起诉讼，并申请财产保全。2021 年 1 月，公司就五项案件分别向法院提交变更诉讼请求申请，要求被告向公司偿付融资本金、佣金、利息等合计约人民币 39,664 万元。案件在审理过程中。

10、广东省融资再担保有限公司诉宜华健康医疗股份有限公司等及第三人（公司）追偿权纠纷案

宜华健康医疗股份有限公司发行公司债券，广东省融资再担保有限公司出具《担保函》，为宜华健康兑付本息义务提供保证担保，公司承销本次债券并作为债券受托管理人。因宜华健康无力偿还本次债券本息，广东再担保于 2020 年 11 月代偿 2.13 亿元。因宜华健康向广东再担保提供反担保措施，因此，广东再担保对宜华健康及反担保方起诉追偿。法院于 2021 年 5 月 24 日作出一审判决：被告宜华健康向原告清偿代偿款 2.13 亿元及利息、违约金，其他被告对宜华健康上述债务承担连带清偿责任。公司列为第三人，不涉及任何不利赔偿或权利损失。

公司代表资管计划提起的诉讼、仲裁事项：

- 1、公司作为资管计划管理人起诉发行人中国华阳经贸集团有限公司案件（公司已在 2019 年公司债券报告中披露该诉讼）。法院裁定，被告应向原告偿付本金及相应利息，并承担相应的诉讼费、财产保全申请费、财产保全保险费、律师费等。法院已裁定中止、终结本次执行。
- 2、公司作为资管计划管理人申请对发行人上海云峰（集团）有限公司仲裁案件（公司已在 2019 年公司债券报告中披露该仲裁）。仲裁庭裁决被申请人应向申请人偿付债券本金、利息、违约金，并承担律师费、差旅费、仲裁费等费用。法院已裁定终结本次执行。
- 3、公司作为资管计划管理人起诉康得新复合材料集团股份有限公司案件（公司已在 2019 年公司债券报告中披露该诉讼）。法院判决被告向原告偿付本金及相应的利息和违约金等。法院已

裁定终结本次执行。公司作为资管计划管理人另诉康得新一案，法院已受理。

4、公司作为资管计划管理人申请对辅仁药业集团有限公司仲裁案件（公司已在 2019 年公司债券报告中披露该诉讼）。仲裁庭裁决被申请人应向申请人偿付债券本金、利息、违约金，并承担律师费、仲裁费。目前处于强制执行阶段。法院已裁定终结本次执行。

5、公司作为资管计划管理人申请起诉江苏宏图高科技股份有限公司案件（公司已在 2020 年公司债券报告中披露该诉讼）。案件在审理过程中。

二、本报告期内，无涉及基金财产的诉讼事项；

三、本报告期内，无涉及基金托管业务的诉讼事项。

10.4 基金投资策略的改变

本报告期内本基金的投资策略未有重大变化。

10.5 为基金进行审计的会计师事务所情况

本基金自基金合同生效日起聘请普华永道中天会计师事务所（特殊普通合伙）为本基金提供审计服务。

10.6 管理人、托管人及其高级管理人员受稽查或处罚等情况

未有管理人、托管人及其高级管理人员受稽查或处罚等情况。

10.7 基金租用证券公司交易单元的有关情况

10.7.1 基金租用证券公司交易单元进行股票投资及佣金支付情况

金额单位：人民币元

券商名称	交易单元数量	股票交易		应支付该券商的佣金		备注
		成交金额	占当期股票成交总额的比例	佣金	占当期佣金总量的比例	
中银证券	4	57,541,111.12	100.00%	42,080.40	100.00%	-

注：1、由于交易所系统限制，本基金管理人作为上海和深圳证券交易所的会员单位目前尚不能再租用其他证券公司的交易单元。

2、今后基金专用交易席位的选择标准如下：

(1) 经营行为稳健规范，内控制度健全，在业内有良好的声誉；

(2) 具备基金运作所需的高效、安全的通讯条件，交易设施满足基金进行证券交易的需要；

(3) 具有较强的全方位金融服务能力和水平，包括但不限于：有较好的研究能力和行业分析能力，能及时、全面地向公司提供高质量的关于宏观、行业及市场走向、个股分析的报告及丰富全面的信息；能根据公司所管理基金的特定要求，提供专门研究报告，具有开发量化投资组合模型的能力；能积极为公司投资业务的开展，投资信息的交流以及其他方面业务的开展提供良好的服务和支持。

3、今后基金专用交易席位的选择程序如下：

(1) 本基金管理人根据上述标准考察后确定选用交易席位的证券经营机构。

(2) 基金管理人和被选中的证券经营机构签订席位租用协议。

10.7.2 基金租用证券公司交易单元进行其他证券投资的情况

金额单位：人民币元

券商名称	债券交易		债券回购交易		权证交易	
	成交金额	占当期债券成交总额的比例	成交金额	占当期债券回购成交总额的比例	成交金额	占当期权证成交总额的比例
中银证券	36,046.80	100.00%	-	-	-	-

注：1、由于交易所系统限制，本基金管理人作为上海和深圳证券交易所的会员单位目前尚不能再租用其他证券公司的交易单元。

2、今后基金专用交易席位的选择标准如下：

(1) 经营行为稳健规范，内控制度健全，在业内有良好的声誉；

(2) 具备基金运作所需的高效、安全的通讯条件，交易设施满足基金进行证券交易的需要；

(3) 具有较强的全方位金融服务能力和水平，包括但不限于：有较好的研究能力和行业分析能力，能及时、全面地向公司提供高质量的关于宏观、行业及市场走向、个股分析的报告及丰富全面的信息；能根据公司所管理基金的特定要求，提供专门研究报告，具有开发量化投资组合模型的能力；能积极为公司投资业务的开展，投资信息的交流以及其他方面业务的开展提供良好的服务和支持。

3、今后基金专用交易席位的选择程序如下：

(1) 本基金管理人根据上述标准考察后确定选用交易席位的证券经营机构。

(2) 基金管理人和被选中的证券经营机构签订席位租用协议。

10.8 其他重大事件

序号	公告事项	法定披露方式	法定披露日期
----	------	--------	--------

1	中银国际证券股份有限公司关于增加网金基金为旗下基金销售机构并进行费率优惠的公告	公司官网、中国证券报、上海证券报、证券时报、证券日报	2021 年 1 月 19 日
2	中银国际证券股份有限公司旗下基金 2020 年第 4 季度报告提示性公告	公司官网、中国证券报、上海证券报、证券时报、证券日报、上交所、深交所	2021 年 1 月 22 日
3	中银证券中证 500 交易型开放式指数证券投资基金 2020 年第 4 季度报告	公司官网、上交所	2021 年 1 月 22 日
4	关于新增蚂蚁（杭州）基金销售有限公司为旗下部分基金销售机构及参与其费率优惠活动的公告	公司官网、中国证券报、上海证券报、证券时报、证券日报	2021 年 1 月 28 日
5	中银证券中证 500 交易型开放式指数证券投资基金更新招募说明书（2021 年第 1 号）	公司官网、上交所	2021 年 3 月 31 日
6	中银证券中证 500 交易型开放式指数证券投资基金基金产品资料概要更新	公司官网、证券日报、上交所	2021 年 3 月 31 日
7	中银证券中证 500 交易型开放式指数证券投资基金基金合同	公司官网、上交所	2021 年 3 月 31 日
8	中银证券中证 500 交易型开放式指数证券投资基金 2020 年年度报告	公司官网、上交所	2021 年 3 月 31 日
9	中银国际证券股份有限公司旗下基金 2020 年年度报告提示性公告	公司官网、中国证券报、上海证券报、证券时报、证券日报、上交所、深交所	2021 年 3 月 31 日
10	中银证券中证 500 交易型开放式指数证券投资基金 2021 年第 1 季度报告	公司官网、上交所	2021 年 4 月 21 日
11	中银国际证券股份有限公司旗下基金 2021 年第 1 季度度报告提示性公告	公司官网、中国证券报、上海证券报、证券时报、证券日报、上交所、深交所	2021 年 4 月 21 日
12	关于旗下基金参加珠海盈米基金销售有限公司费率优惠活动的公告	公司官网、中国证券报、上海证券报、证券时报、证券日报	2021 年 5 月 26 日
13	中银国际证券股份有限公司关于中银证券中证 500 交易型开放式指数证券投资基金基金经理变更的公告	公司官网、证券日报、上交所	2021 年 6 月 8 日
14	中银证券中证 500 交易型开放式指数证券投资基金基金产品资料概要更新	公司官网、证券日报、上交所	2021 年 6 月 9 日
15	中银证券中证 500 交易型开放式指数证券投资基金更新招募说明书（2021 年第 2 号）	公司官网、上交所	2021 年 6 月 9 日

注：全部公告均在公司网站披露，部分公告在公司网站及报纸披露。

§ 11 影响投资者决策的其他重要信息

11.1 报告期内单一投资者持有基金份额比例达到或超过 20%的情况

投资者类别	报告期内持有基金份额变化情况				报告期末持有基金情况		
	序号	持有基金份额比例达到或者超过 20% 的时间区间	期初份额	申购份额	赎回份额	持有份额	份额占比 (%)
联接基金	1	2021 0101 ~ 2021 0630	52,174,900.00	6,831,500.00	16,000,000.00	43,006,400.00	77.54
产品特有风险							
<p>本基金由于存在单一投资者份额占比达到或超过 20%的情况,如遇市场行情突变可能存在大额赎回甚至巨额赎回的风险,增加基金管理人的流动性管理压力。同时,基金管理人应付赎回的变现行为可能使基金资产净值受到不利影响或者产生较大波动。本基金管理人后期将审慎评估大额申购对基金持有集中度的影响,避免单一投资者集中度继续提高,同时将完善流动性风险风控机制,加强对基金持有人利益的保护。</p>							

11.2 影响投资者决策的其他重要信息

无

§ 12 备查文件目录

12.1 备查文件目录

- 1、中国证监会准予本基金募集注册的文件
- 2、基金合同
- 3、托管协议
- 4、法律意见书
- 5、基金管理人业务资格批件和营业执照
- 6、基金托管人业务资格批件和营业执照
- 7、中国证监会要求的其他文件

12.2 存放地点

除第 6 项在基金托管人处外，其余文件均在基金管理人的住所。

12.3 查阅方式

投资者可在营业时间免费查阅，也可按工本费购买复印件。

中银国际证券股份有限公司

2021 年 8 月 30 日