

# 农银汇理瑞祥一年持有期混合型发起式证 券投资基金 2021 年中期报告

2021 年 6 月 30 日

基金管理人：农银汇理基金管理有限公司

基金托管人：东方证券股份有限公司

送出日期：2021 年 8 月 30 日

## § 1 重要提示及目录

### 1.1 重要提示

基金管理人的董事会、董事保证本报告所载资料不存在虚假记载、误导性陈述或重大遗漏，并对其内容的真实性、准确性和完整性承担个别及连带的法律责任。本半年度报告已经三分之二以上独立董事签字同意，并由董事长签发。

基金托管人东方证券股份有限公司根据本基金合同规定，于 2021 年 8 月 26 日复核了本报告中的财务指标、净值表现、利润分配情况、财务会计报告、投资组合报告等内容，保证复核内容不存在虚假记载、误导性陈述或者重大遗漏。

基金管理人承诺以诚实信用、勤勉尽责的原则管理和运用基金资产，但不保证基金一定盈利。

基金的过往业绩并不代表其未来表现。投资有风险，投资者在作出投资决策前应仔细阅读本基金的招募说明书及其更新。

本报告中财务资料未经审计。

本报告期自 2021 年 1 月 1 日起至 6 月 30 日止。

## 1.2 目录

<b>§1 重要提示及目录</b> .....	<b>2</b>
1.1 重要提示.....	2
1.2 目录.....	3
<b>§2 基金简介</b> .....	<b>6</b>
2.1 基金基本情况.....	6
2.2 基金产品说明.....	6
2.3 基金管理人和基金托管人.....	6
2.4 信息披露方式.....	7
2.5 其他相关资料.....	7
<b>§3 主要财务指标和基金净值表现</b> .....	<b>8</b>
3.1 主要会计数据和财务指标.....	8
3.2 基金净值表现.....	8
<b>§4 管理人报告</b> .....	<b>10</b>
4.1 基金管理人及基金经理情况.....	10
4.2 管理人对报告期内本基金运作合规守信情况的说明.....	11
4.3 管理人对报告期内公平交易情况的专项说明.....	11
4.4 管理人对报告期内基金的投资策略和业绩表现的说明.....	12
4.5 管理人对宏观经济、证券市场及行业走势的简要展望.....	12
4.6 管理人对报告期内基金估值程序等事项的说明.....	12
4.7 管理人对报告期内基金利润分配情况的说明.....	13
4.8 报告期内管理人对本基金持有人数或基金资产净值预警情形的说明.....	13
<b>§5 托管人报告</b> .....	<b>14</b>
5.1 报告期内本基金托管人合规守信情况声明.....	14
5.2 托管人对报告期内本基金投资运作合规守信、净值计算、利润分配等情况的说明.....	14
5.3 托管人对本中期报告中财务信息等内容的真实、准确和完整发表意见.....	14
<b>§6 半年度财务会计报告（未经审计）</b> .....	<b>15</b>
6.1 资产负债表.....	15
6.2 利润表.....	16
6.3 所有者权益（基金净值）变动表.....	17

6.4 报表附注.....	18
<b>§7 投资组合报告.....</b>	<b>43</b>
7.1 期末基金资产组合情况.....	43
7.2 期末按行业分类的股票投资组合.....	43
7.3 期末按公允价值占基金资产净值比例大小排序的所有股票投资明细.....	44
7.4 报告期内股票投资组合的重大变动.....	44
7.5 期末按债券品种分类的债券投资组合.....	46
7.6 期末按公允价值占基金资产净值比例大小排序的前五名债券投资明细.....	46
7.7 期末按公允价值占基金资产净值比例大小排序的所有资产支持证券投资明细.....	47
7.8 报告期末按公允价值占基金资产净值比例大小排序的前五名贵金属投资明细.....	47
7.9 期末按公允价值占基金资产净值比例大小排序的前五名权证投资明细.....	47
7.10 报告期末本基金投资的股指期货交易情况说明.....	47
7.11 报告期末本基金投资的国债期货交易情况说明.....	47
7.12 投资组合报告附注.....	47
<b>§8 基金份额持有人信息.....</b>	<b>50</b>
8.1 期末基金份额持有人户数及持有人结构.....	50
8.2 期末基金管理人的从业人员持有本基金的情况.....	50
8.3 期末基金管理人的从业人员持有本开放式基金份额总量区间的情况.....	50
8.4 发起式基金发起资金持有份额情况.....	50
<b>§9 开放式基金份额变动.....</b>	<b>51</b>
<b>§10 重大事件揭示.....</b>	<b>52</b>
10.1 基金份额持有人大会决议.....	52
10.2 基金管理人、基金托管人的专门基金托管部门的重大人事变动.....	52
10.3 涉及基金管理人、基金财产、基金托管业务的诉讼.....	52
10.4 基金投资策略的改变.....	52
10.5 为基金进行审计的会计师事务所情况.....	52
10.6 管理人、托管人及其高级管理人员受稽查或处罚等情况.....	52
10.7 基金租用证券公司交易单元的有关情况.....	52
10.8 其他重大事件.....	53
<b>§11 影响投资者决策的其他重要信息.....</b>	<b>54</b>

11.1 报告期内单一投资者持有基金份额比例达到或超过 20% 的情况 .....	54
11.2 影响投资者决策的其他重要信息 .....	54
<b>§12 备查文件目录.....</b>	<b>55</b>
12.1 备查文件目录.....	55
12.2 存放地点.....	55
12.3 查阅方式.....	55

## § 2 基金简介

### 2.1 基金基本情况

基金名称	农银汇理瑞祥一年持有期混合型发起式证券投资基金
基金简称	农银瑞祥一年混合
基金主代码	010642
基金运作方式	契约型开放式
基金合同生效日	2020 年 12 月 25 日
基金管理人	农银汇理基金管理有限公司
基金托管人	东方证券股份有限公司
报告期末基金份额总额	1,131,714,906.33 份

### 2.2 基金产品说明

投资目标	本基金主要投资于债券等固定收益类金融工具，辅助投资于精选的股票，通过灵活的资产配置与严谨的风险管理，力求实现基金资产持续稳定增值。
投资策略	本基金将采取自上而下的投资策略对各种投资工具进行合理的配置。在风险与收益的匹配方面，力求将信用风险降到最低，并在良好控制利率风险与市场风险的基础上为投资者获取稳定的收益。 1、大类资产配置；2、债券投资策略；3、股票投资策略；4、股指期货投资策略；5、国债期货投资策略；6、资产支持证券投资策略。
业绩比较基准	业绩比较基准：沪深 300 指数收益率×20%+中证全债指数收益率×80%。
风险收益特征	本基金为混合型基金，其预期风险和预期收益水平高于货币市场基金、债券型基金，低于股票型基金。

### 2.3 基金管理人和基金托管人

项目		基金管理人	基金托管人
名称		农银汇理基金管理有限公司	东方证券股份有限公司
信息披露负责人	姓名	翟爱东	罗敏
	联系电话	021-61095588	021-63325888
	电子邮箱	lijianfeng@abc-ca.com	dftg@orientsec.com.cn
客户服务电话		021-61095599	95503
传真		021-61095556	021-63320039
注册地址		中国（上海）自由贸易试验区银城路 9 号 50 层	上海市黄浦区中山南路 119 号东方证券大厦
办公地址		中国（上海）自由贸易试验	上海市黄浦区中山南路 318 号

	区银城路 9 号 50 层	东方国际金融广场 2 号楼 3 楼
邮政编码	200120	200010
法定代表人	许金超	金文忠

## 2.4 信息披露方式

本基金选定的信息披露报纸名称	证券时报
登载基金中期报告正文的管理人互联网网址	<a href="http://www.abc-ca.com">http://www.abc-ca.com</a>
基金中期报告备置地点	中国（上海）自由贸易试验区银城路 9 号 50 层。

## 2.5 其他相关资料

项目	名称	办公地址
注册登记机构	农银汇理基金管理有限公司	中国（上海）自由贸易试验区银城路 9 号 50 层。

### § 3 主要财务指标和基金净值表现

#### 3.1 主要会计数据和财务指标

金额单位：人民币元

3.1.1 期间数据和指标	报告期(2021年1月1日 - 2021年6月30日)
本期已实现收益	7,212,200.77
本期利润	17,783,969.46
加权平均基金份额本期利润	0.0157
本期加权平均净值利润率	1.58%
本期基金份额净值增长率	1.57%
3.1.2 期末数据和指标	报告期末(2021年6月30日)
期末可供分配利润	7,255,774.04
期末可供分配基金份额利润	0.0064
期末基金资产净值	1,149,740,516.42
期末基金份额净值	1.0159
3.1.3 累计期末指标	报告期末(2021年6月30日)
基金份额累计净值增长率	1.59%

#### 3.2 基金净值表现

##### 3.2.1 基金份额净值增长率及其与同期业绩比较基准收益率的比较

阶段	份额净值增长率①	份额净值增长率标准差②	业绩比较基准收益率③	业绩比较基准收益率标准差④	①-③	②-④
过去一个月	0.72%	0.20%	-0.25%	0.17%	0.97%	0.03%
过去三个月	2.26%	0.18%	1.79%	0.20%	0.47%	-0.02%
过去六个月	1.57%	0.22%	2.06%	0.27%	-0.49%	-0.05%
自基金合同生效起至今	1.59%	0.21%	3.15%	0.27%	-1.56%	-0.06%



### 3.2.2 自基金合同生效以来基金份额累计净值增长率变动及其与同期业绩比较基准收益率变动的比较

基金份额累计净值增长率与同期业绩比较基准收益率的历史走势对比图

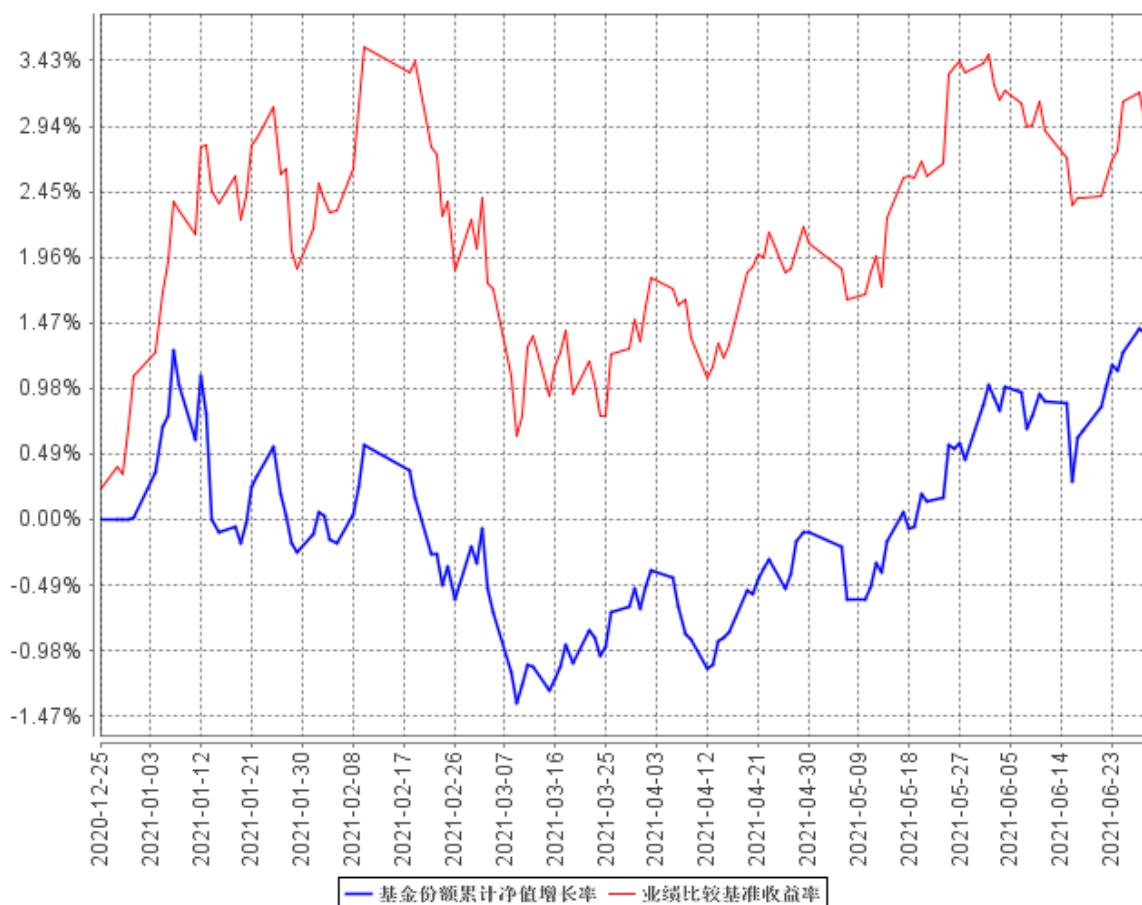

基金的投资组合比例为:股票资产占基金资产的比例为 0-40%, 同业存单的投资占基金资产的比例合计不超过 20%。每个交易日日终在扣除股指期货和国债期货合约需缴纳的交易保证金后, 应当保持现金或者到期日在一年以内的政府债券不低于基金资产净值的 5%, 其中, 现金不包括结算备付金, 存出保证金, 应收申购款等。本基金投资于主体评级在 AA 及以上级别的信用债, 其中 AAA 级的信用债占总体信用债投资比例不低于总体信用债投资比例的 40%, AA+级的信用债占总体信用债投资比例为 0-60%, AA 级的信用债占总体信用债投资比例为 0-20%。相关资信评级机构需取得相关监管机构评级业务的许可。本基金投资可交换债券和可转换债券合计比例不超过基金资产的 20%。若法律法规的相关规定发生变更或监管机构允许, 本基金管理人在履行适当程序后, 可对上述资产配置比例进行调整。

本基金建仓期为成立日起六个月, 建仓期满时, 本基金各项投资比例已达到基金合同规定的投资比例。

## § 4 管理人报告

### 4.1 基金管理人及基金经理情况

#### 4.1.1 基金管理人及其管理基金的经验

农银汇理基金管理有限公司成立于 2008 年 3 月 18 日，是中法合资的有限责任公司。公司注册资本为人民币壹拾柒亿伍仟万零壹元，其中中国农业银行股份有限公司出资比例为 51.67%，东方汇理资产管理公司出资比例为 33.33%，中铝资本控股有限公司出资比例为 15%。公司办公地址为中国（上海）自由贸易试验区银城路 9 号 50 层。公司法定代表人为许金超先生。

截止 2021 年 6 月 30 日，公司共管理 62 只开放式基金，分别为农银汇理行业成长混合型证券投资基金、农银汇理恒久增利债券型证券投资基金、农银汇理平衡双利混合型证券投资基金、农银汇理策略价值混合型证券投资基金、农银汇理中小盘混合型证券投资基金、农银汇理大盘蓝筹混合型证券投资基金、农银汇理货币市场证券投资基金、农银汇理沪深 300 指数证券投资基金、农银汇理增强收益债券型证券投资基金、农银汇理策略精选混合型证券投资基金、农银汇理中证 500 指数证券投资基金、农银汇理消费主题混合型证券投资基金、农银汇理行业轮动混合型证券投资基金、农银汇理金聚高等级债券型证券投资基金、农银汇理低估值高增长混合型证券投资基金、农银汇理行业领先混合型证券投资基金、农银汇理区间收益灵活配置混合型证券投资基金、农银汇理研究精选灵活配置混合型证券投资基金、农银汇理金汇债券型证券投资基金、农银汇理红利日结货币市场基金、农银汇理医疗保健主题股票型证券投资基金、农银汇理主题轮动灵活配置混合型证券投资基金、农银汇理信息传媒主题股票型证券投资基金、农银汇理工业 4.0 灵活配置混合型证券投资基金、农银汇理天天利货币市场基金、农银汇理现代农业加灵活配置混合型证券投资基金、农银汇理新能源主题灵活配置混合型证券投资基金、农银汇理国企改革灵活配置混合型证券投资基金、农银汇理金丰一年定期开放债券型证券投资基金、农银汇理金利一年定期开放债券型证券投资基金、农银汇理金穗纯债 3 个月定期开放债券型发起式证券投资基金、农银汇理日日鑫交易型货币市场基金、农银汇理金安 18 个月开放债券型证券投资基金、农银汇理尖端科技灵活配置混合型证券投资基金、农银汇理中国优势灵活配置混合型证券投资基金、农银汇理研究驱动灵活配置混合型证券投资基金、农银汇理量化智慧动力混合型证券投资基金、农银汇理金鑫 3 个月定期开放债券型发起式证券投资基金、农银汇理睿选灵活配置混合型证券投资基金、农银汇理金禄债券型证券投资基金、农银汇理永盛定期开放混合型证券投资基金、农银汇理海棠三年定期开放混合型证券投资基金、农银汇理丰泽三年定期开放债券型证券投资基金、农银养老目标日期 2035 三年持有期混合型发起式基金中基金（FOF）、农银汇理金盈债券型证券投资基金、农

银汇理金益债券型证券投资基金、农银汇理丰盈三年定期开放债券型证券投资基金、农银汇理彭博 1-3 年中国利率债指数证券投资基金、农银汇理金祺一年定期开放债券型发起式证券投资基金、农银汇理创新医疗混合型证券投资基金、农银汇理策略趋势混合型证券投资基金、农银汇理中证国债及政策性金融债 1-5 年指数证券投资基金、农银汇理永乐 3 个月持有期混合型基金中基金（FOF）、农银汇理智增一年定期开放混合型证券投资基金、农银养老目标日期 2045 五年持有期混合型基金中基金（FOF）、农银汇理瑞祥一年持有期混合型发起式证券投资基金、农银汇理金润一年定期开放债券型发起式证券投资基金、农银汇理策略收益一年持有期混合型证券投资基金、农银汇理新兴消费股票型证券投资基金、农银汇理安瑞一年持有期混合型基金中基金（FOF）、农银汇理金玉债券型证券投资基金及农银汇理金盛债券型证券投资基金。

#### 4.1.2 基金经理（或基金经理小组）及基金经理助理简介

姓名	职务	任本基金的基金经理（助理）期限		证券从业年限	说明
		任职日期	离任日期		
周宇	本基金基金经理	2020 年 12 月 25 日	-	11	历任中国民族证券有限责任公司固定收益部交易员及交易经理、民生加银基金管理有限公司固定收益部基金经理助理、长城证券股份有限公司固定收益部投资助理及投资主办。现任农银汇理基金管理有限公司基金经理。

#### 4.1.3 期末兼任私募资产管理计划投资经理的基金经理同时管理的产品情况

报告期末，本基金基金经理不存在兼任私募资产管理计划投资经理的情况。

#### 4.2 管理人对报告期内本基金运作合规守信情况的说明

本报告期内，本基金管理人严格遵守《证券投资基金法》、《公开募集证券投资基金销售机构监督管理办法》、《公开募集证券投资基金运作管理办法》、基金合同和其他有关法律法规、监管部门的相关规定，依照诚实信用、勤勉尽责、安全高效的原则管理和运用基金资产。报告期内，本基金未违反法律法规及基金合同的规定，也未出现对基金份额持有人利益造成不利影响的行为。

#### 4.3 管理人对报告期内公平交易情况的专项说明

##### 4.3.1 公平交易制度的执行情况

报告期内，本基金管理人严格执行了《证券投资基金管理公司公平交易制度指导意见》等法规和公司内部公平交易制度的规定，通过系统和人工等方式在各环节严格控制交易公平执行，确

保旗下管理的所有投资组合得到公平对待。

#### 4.3.2 异常交易行为的专项说明

报告期内未发现本基金存在异常交易行为。

未发生本基金参与的交易所公开竞价同日反向交易成交较少的单边交易量超过该证券当日成交量的 5% 的情况。

### 4.4 管理人对报告期内基金的投资策略和业绩表现的说明

#### 4.4.1 报告期内基金投资策略和运作分析

国内经济经历疫情后的复苏，增速在年初到达高点，随后逐步放缓。制造业 PMI 在 2020 年 11 月见顶，非制造业 PMI 落后于制造业于 2021 年 3 月见顶。从国内经济的表现来看，投资、消费均弱于预期，而出口受益于海外疫情持续超出投资者预期。海外经济由于疫情影响恢复较慢，加上持续不断的政策刺激，目前仍在恢复的上升期。

虽然全球经济改善以及供求关系紧张带来价格通胀的压力，但考虑到目前经济前景的不确定性，各国央行在退出宽松政策方面保持克制，国内货币政策始终强调保持流动性合理充裕。

在基本面放缓，流动性宽裕的情况下，债券市场收益率震荡下行，各期限各品种均有表现；而股票市场面对复杂的环境，出现了结构性分化。基本面压制下，主板从高点快速下落后底部徘徊，创业板受流动性支持底部反弹创出本轮新高。

瑞祥基金成立于年初，从基本面趋势出发，大类资产配置方面看多债券，看空股票。债券方面，加大了杠杆和久期的配置。股票方面，虽然持仓比例不高，但 2-3 月份的市场大幅调整也给基金造成了一定的冲击。4 月份创业板进入反弹期，但在基本面持续放缓、基金净值安全垫不高的情况下，基金保持了较低的仓位，风格主要偏向成长。整体而言，瑞祥基金始终坚持稳健的原则，保障基金运行稳定的前提下把握确定性的机会。

#### 4.4.2 报告期内基金的业绩表现

截至本报告期末本基金份额净值为 1.0159 元；本报告期基金份额净值增长率为 1.57%，业绩比较基准收益率为 2.06%。

### 4.5 管理人对宏观经济、证券市场及行业走势的简要展望

展望下半年，国内经济放缓的局面仍然有望持续。大类资产上我们更看好债券，对股票市场保持相对谨慎。关注点主要在海外经济的复苏进程以及国内经济的变化情况。

### 4.6 管理人对报告期内基金估值程序等事项的说明

根据财政部于 2006 年 2 月 15 日颁布的《企业会计准则》、中国证券业协会于 2007 年 5 月 15

日颁布的《证券投资基金会计核算业务指引》、中国证券监督管理委员会颁布的《关于证券投资基金执行〈企业会计准则〉有关衔接事宜的通知》（证监会计字[2007]15 号）、《中国证监会关于证券投资基金估值业务的指导意见》（证监会公告[2017]13 号）等文件，本公司制订了证券投资基金估值政策和程序，并设立了估值委员会。

公司参与基金估值的机构及人员职责：公司估值委员会负责本公司估值政策和程序的制定和解释，并定期对估值政策和程序进行评价，在发生影响估值政策和程序的有效性、适用性的情况、以及当本公司旗下的证券投资基金在采用新投资策略或投资新品种时，估值委员会应评价现有估值政策和程序的适用性，必要时及时进行修订。公司运营部根据相关基金《基金合同》、《招募说明书》等文件关于估值的约定及公司估值政策和程序进行日常估值。基金经理根据市场环境的变化，书面提示公司风险控制部和运营部测算投资品种潜在估值调整对基金资产净值的影响可能达到的程度。风险控制部提交测算结果给运营部，运营部参考测算结果对估值调整进行试算，并根据估值政策决定是否向估值委员会提议采用新的估值方法。公司监察稽核部对上述过程进行监督，根据法规进行披露。

以上参与估值流程各方为公司各部门人员，均具有基金从业资格，具有丰富的基金从业经验和相关专业胜任能力，且之间不存在任何重大利益冲突。基金经理的代表作为公司估值委员会委员，可以提议测算某一投资品种的估值调整影响，并有权投票表决有关议案。基金经理有影响具体证券估值的利益需求，但是公司的制度和组织结构约束和限制了其影响程度，如估值委员会表决时，其仅有一票表决权，遵守少数服从多数的原则。

本公司未签约与估值相关的定价服务。

#### **4.7 管理人对报告期内基金利润分配情况的说明**

根据基金合同的要求，报告期内本基金不需分配利润。

#### **4.8 报告期内管理人对本基金持有人数或基金资产净值预警情形的说明**

本报告期内，本基金管理人严格遵守《公开募集证券投资基金运作管理办法》第四十一条的规定。报告期内，本基金未出现上述情形。

## § 5 托管人报告

### 5.1 报告期内本基金托管人遵规守信情况声明

本报告期，东方证券股份有限公司在本基金的托管过程中，严格遵守了《证券投资基金法》、基金合同、托管协议和其他有关规定，不存在损害基金份额持有人利益的行为，完全尽职尽责地履行了基金托管人应尽的义务。

### 5.2 托管人对报告期内本基金投资运作遵规守信、净值计算、利润分配等情况的说明

本报告期，本托管人按照国家有关规定、基金合同、托管协议和其他有关规定，对本基金的基金资产净值计算、基金费用开支等方面进行了认真的复核，对本基金的投资运作方面进行了监督，未发现基金管理人有关损害基金份额持有人利益的行为。

### 5.3 托管人对本中期报告中财务信息等内容的真实、准确和完整发表意见

本报告期，本托管人复核的财务指标、净值表现、利润分配情况、财务会计报告、投资组合报告等内容真实、准确、完整。

## § 6 半年度财务会计报告（未经审计）

### 6.1 资产负债表

会计主体：农银汇理瑞祥一年持有期混合型发起式证券投资基金

报告截止日：2021 年 6 月 30 日

单位：人民币元

资产	附注号	本期末 2021 年 6 月 30 日	上年度末 2020 年 12 月 31 日
<b>资产：</b>			
银行存款	6.4.7.1	1,156,242.05	686,582,203.64
结算备付金		36,419,270.77	-
存出保证金		719,010.39	-
交易性金融资产	6.4.7.2	1,316,092,916.65	225,259,163.86
其中：股票投资		94,981,516.65	49,173,163.86
基金投资		-	-
债券投资		1,221,111,400.00	176,086,000.00
资产支持证券投资		-	-
贵金属投资		-	-
衍生金融资产	6.4.7.3	-	-
买入返售金融资产	6.4.7.4	-	422,000,000.00
应收证券清算款		8,976,757.77	-
应收利息	6.4.7.5	17,320,227.51	2,181,630.08
应收股利		-	-
应收申购款		3,167.46	-
递延所得税资产		-	-
其他资产	6.4.7.6	-	145,797.55
资产总计		1,380,687,592.60	1,336,168,795.13
<b>负债和所有者权益</b>	<b>附注号</b>	<b>本期末 2021 年 6 月 30 日</b>	<b>上年度末 2020 年 12 月 31 日</b>
<b>负 债：</b>			
短期借款		-	-
交易性金融负债		-	-
衍生金融负债	6.4.7.3	-	-
卖出回购金融资产款		225,000,000.00	-
应付证券清算款		4,549,934.48	211,768,732.81
应付赎回款		-	-
应付管理人报酬		750,993.15	147,403.77
应付托管费		93,874.14	18,425.46
应付销售服务费		-	-
应付交易费用	6.4.7.7	430,170.20	35,442.91
应交税费		22,925.26	0.21

应付利息		-	-
应付利润		-	-
递延所得税负债		-	-
其他负债	6.4.7.8	99,178.95	-
负债合计		230,947,076.18	211,970,005.16
<b>所有者权益：</b>			
实收基金	6.4.7.9	1,131,714,906.33	1,123,935,320.69
未分配利润	6.4.7.10	18,025,610.09	263,469.28
所有者权益合计		1,149,740,516.42	1,124,198,789.97
负债和所有者权益总计		1,380,687,592.60	1,336,168,795.13

注：报告截止日 2021 年 6 月 30 日，基金份额净值 1.0159 元，基金份额总额 1,131,714,906.33 份。

## 6.2 利润表

会计主体：农银汇理瑞祥一年持有期混合型发起式证券投资基金

本报告期：2021 年 1 月 1 日至 2021 年 6 月 30 日

单位：人民币元

项目	附注号	本期 2021 年 1 月 1 日至 2021 年 6 月 30 日
<b>一、收入</b>		27,170,392.60
1.利息收入		18,879,246.05
其中：存款利息收入	6.4.7.11	406,891.60
债券利息收入		18,153,460.69
资产支持证券利息收入		-
买入返售金融资产收入		318,893.76
证券出借利息收入		-
其他利息收入		-
2.投资收益（损失以“-”填列）		-2,280,622.14
其中：股票投资收益	6.4.7.12	1,290,164.04
基金投资收益		-
债券投资收益	6.4.7.13	-4,040,410.53
资产支持证券投资收益	6.4.7.13.5	-
贵金属投资收益	6.4.7.14	-
衍生工具收益	6.4.7.15	-
股利收益	6.4.7.16	469,624.35
3.公允价值变动收益（损失以“-”号填列）	6.4.7.17	10,571,768.69
4.汇兑收益（损失以“-”号填列）		-
5.其他收入（损失以“-”号填列）	6.4.7.18	-
<b>减：二、费用</b>		9,386,423.14



1. 管理人报酬	6.4.10.2.1	4,478,005.32
2. 托管费	6.4.10.2.2	559,750.70
3. 销售服务费	6.4.10.2.3	-
4. 交易费用	6.4.7.19	1,795,887.35
5. 利息支出		2,429,522.05
其中：卖出回购金融资产支出		2,429,522.05
6. 税金及附加		12,090.77
7. 其他费用	6.4.7.20	111,166.95
<b>三、利润总额（亏损总额以“-”号填列）</b>		<b>17,783,969.46</b>
减：所得税费用		-
<b>四、净利润（净亏损以“-”号填列）</b>		<b>17,783,969.46</b>

### 6.3 所有者权益（基金净值）变动表

会计主体：农银汇理瑞祥一年持有期混合型发起式证券投资基金

本报告期：2021 年 1 月 1 日至 2021 年 6 月 30 日

单位：人民币元

项目	本期 2021 年 1 月 1 日至 2021 年 6 月 30 日		
	实收基金	未分配利润	所有者权益合计
一、期初所有者权益（基金净值）	1,123,935,320.69	263,469.28	1,124,198,789.97
二、本期经营活动产生的基金净值变动数（本期利润）	-	17,783,969.46	17,783,969.46
三、本期基金份额交易产生的基金净值变动数（净值减少以“-”号填列）	7,779,585.64	-21,828.65	7,757,756.99
其中：1.基金申购款	7,779,585.64	-21,828.65	7,757,756.99
2.基金赎回款	-	-	-
四、本期向基金份额持有人分配利润产生的基金净值变动（净值减少以“-”号填列）	-	-	-
五、期末所有者权益（基金净值）	1,131,714,906.33	18,025,610.09	1,149,740,516.42

报表附注为财务报表的组成部分。

本报告 6.1 至 6.4 财务报表由下列负责人签署：

<u>许金超</u>	<u>毕宏燕</u>	<u>丁煜琼</u>
基金管理人负责人	主管会计工作负责人	会计机构负责人

## 6.4 报表附注

### 6.4.1 基金基本情况

农银汇理瑞祥一年持有期混合型发起式证券投资基金（原农银汇理秀山一年持有期混合型发起式证券投资基金，以下简称“本基金”）系由基金管理人农银汇理基金管理有限公司依照《中华人民共和国证券投资基金法》、《农银汇理秀山一年持有期混合型发起式证券投资基金基金合同》及其他有关法律法规的规定，经中国证券监督管理委员会（以下简称“中国证监会”）证监许可[2020]2852 号文批准公开募集。本基金为契约型开放式基金，存续期限不定，首次设立募集基金份额为 1,123,935,320.69 份，经德勤华永会计师事务所(特殊普通合伙)验证，并出具了编号为德师报(验)字(20)第 00728 号验资报告。《农银汇理秀山一年持有期混合型发起式证券投资基金基金合同》（以下简称“基金合同”）于 2020 年 12 月 25 日正式生效。自 2021 年 3 月 4 日起，本基金由“农银汇理秀山一年持有期混合型发起式证券投资基金”变更为“农银汇理瑞祥一年持有期混合型发起式证券投资基金”。本次基金更名不改变基金投资范围。本基金的管理人为农银汇理基金管理有限公司，托管人为东方证券股份有限公司。

根据《中华人民共和国证券投资基金法》、最新适用的基金合同及《农银汇理瑞祥一年持有期混合型发起式证券投资基金招募说明书》的有关规定，本基金的投资范围为具有良好流动性的金融工具，包括国内依法发行上市的股票（包括中小板、创业板及其他经中国证监会核准、注册发行的股票）、债券（包括国债、金融债、地方政府债、公司债、企业债、可转换债券、可交换债券、央行票据、中期票据、短期融资券、超短期融资券等）、债券回购、资产支持证券、同业存单、银行存款（包括协议存款、定期存款及其他银行存款）、货币市场工具、股指期货、国债期货，以及法律法规或中国证监会允许基金投资的其他金融工具，但须符合中国证监会相关规定。

本基金的投资组合为：股票资产占基金资产的比例为 0-40%，同业存单的投资占基金资产的比例合计不超过 20%。每个交易日日终在扣除股指期货和国债期货合约需缴纳的交易保证金后，应当保持现金或者到期日在一年以内的政府债券不低于基金资产净值的 5%，其中，现金不包括结

算备付金、存出保证金、应收申购款等。本基金投资于主体评级在 AA 及以上级别的信用债，其中 AAA 级的信用债占总体信用债投资比例不低于总体信用债投资比例的 40%，AA+级的信用债占总体信用债投资比例为 0-60%，AA 级的信用债占总体信用债投资比例为 0-20%。相关资信评级机构需取得相关监管机构评级业务的许可。本基金投资可交换债券和可转换债券合计比例不超过基金资产的 20%。本基金的业绩比较基准为“沪深 300 指数收益率×20%+中证全债指数收益率×80%”。

#### 6.4.2 会计报表的编制基础

本基金的财务报表按照财政部颁布的企业会计准则及相关规定(以下简称“企业会计准则”)以及中国证监会发布的基金行业实务操作的有关规定编制，同时在具体会计核算和信息披露方面也参考了中国证券投资基金业协会发布的若干基金行业实务操作。

本财务报表以持续经营为基础编制。

#### 6.4.3 遵循企业会计准则及其他有关规定的声明

本基金财务报表的编制符合企业会计准则和中国证监会发布的关于基金行业实务操作的有关规定的要求，真实、完整地反映了本基金 2021 年 6 月 30 日的财务状况以及 2021 年 1 月 1 日至 2021 年 6 月 30 日止期间的经营成果和基金净值变动情况。

#### 6.4.4 重要会计政策和会计估计

##### 6.4.4.1 会计年度

本基金的会计年度为公历年度，即每年 1 月 1 日起至 12 月 31 日止。本基金本报告期会计期间为 2021 年 1 月 1 日至 2021 年 6 月 30 日止。

##### 6.4.4.2 记账本位币

本基金的记账本位币为人民币。

##### 6.4.4.3 金融资产和金融负债的分类

###### 1) 金融资产的分类

根据本基金的业务特点和风险管理要求，本基金将所持有的金融资产在初始确认时划分为以公允价值计量且其变动计入当期损益的金融资产及贷款和应收款项，暂无金融资产划分为可供出售金融资产或持有至到期投资。除衍生工具所产生的金融资产在资产负债表中以衍生金融资产列

示外，其他以公允价值计量且其公允价值变动计入损益的金融资产在资产负债表中以交易性金融资产列示。

本基金持有的各类应收款项、买入返售金融资产等在活跃市场中没有报价、回收金额固定或可确定的非衍生金融资产分类为贷款和应收款项。

## 2) 金融负债的分类

根据本基金的业务特点和风险管理要求，本基金将持有的金融负债在初始确认时划分为以公允价值计量且其变动计入当期损益的金融负债和其他金融负债。本基金暂无分类为以公允价值计量且其变动计入当期损益的金融负债。

其他金融负债包括各类应付款项等。

### 6.4.4.4 金融资产和金融负债的初始确认、后续计量和终止确认

金融资产或金融负债于本基金成为金融工具合同的一方时，于交易日按公允价值在资产负债表内确认。以公允价值计量且其变动计入当期损益的金融资产，取得时发生的相关交易费用计入当期损益；支付的价款中包含已宣告但尚未发放的现金股利或债券起息日或上次除息日至购买日止的利息，单独确认为应收项目。贷款和应收款项及其他金融负债的相关交易费用计入初始确认金额。

以公允价值计量且其变动计入当期损益的金融资产按照公允价值进行后续计量，贷款和应收款项及其他金融负债采用实际利率法，以摊余成本进行后续计量。

当收取某项金融资产现金流量的合同权利已终止或该金融资产所有权上几乎所有的风险和报酬已转移时，终止确认该金融资产。终止确认的金融资产的成本按移动加权平均法于交易日结转。金融负债的现时义务全部或部分已经解除的，才能终止确认该金融负债或其一部分。金融负债全部或部分终止确认的，将终止确认部分的账面价值与支付的对价(包括转出的非现金资产或承担的新金融负债)之间的差额，计入当期损益。

#### 6.4.4.5 金融资产和金融负债的估值原则

公允价值是指市场参与者在计量日发生的有序交易中，出售一项资产所能收到或者转移一项负债所需支付的价格。本基金对以公允价值进行后续计量的金融资产与金融负债根据对计量整体具有重大意义的最低层次的输入值确定公允价值计量层次。第一层次输入值是在计量日能够取得的相同资产或负债在活跃市场上未经调整的报价；第二层次输入值是除第一层次输入值外相关资产或负债直接或间接可观察的输入值；第三层次输入值是相关资产或负债的不可观察输入值。本基金主要金融工具的估值方法如下：

1) 对于银行间市场交易的固定收益品种，以及交易所上市交易或挂牌转让的固定收益品种（可转换债券、可交换债券除外），按照第三方估值机构提供的估值确定公允价值。

2) 对存在活跃市场的其他投资品种，如估值日有市价的，采用市价确定公允价值；估值日无市价，且最近交易日后经济环境未发生重大变化且证券发行机构未发生影响证券价格的重大事件的，采用最近交易市价确定公允价值；对于发行时明确一定期限限售期的股票，包括但不限于非公开发行股票、首次公开发行股票时股票公司公开发售股份、通过大宗交易取得的带限售期的股票等，按照监管机构或行业协会的有关规定确定公允价值。

3) 对存在活跃市场的其他投资品种，如估值日无市价且最近交易日后经济环境发生了重大变化或证券发行机构发生了影响证券价格的重大事件或基金管理人估值委员会认为必要时，应参考类似投资品种的现行市价及重大变化等因素，调整最近交易市价，确定公允价值。

4) 当投资品种不再存在活跃市场，基金管理人估值委员会认为必要时，采用市场参与者普遍认同且被以往市场实际交易价格验证具有可靠性的估值技术，确定投资品种的公允价值。估值技术包括参考熟悉情况并自愿交易的各方最近进行的市场交易中使用的价格、参照实质上相同的其他金融工具的当前公允价值、现金流量折现法和期权定价模型等。采用估值技术时，尽可能最大程度使用市场参数，减少使用与本基金特定相关的参数。

#### 6.4.4.6 金融资产和金融负债的抵销

当本基金具有抵销已确认金融资产和金融负债的法定权利，且目前可执行该种法定权利，同时本基金计划以净额结算或同时变现该金融资产和清偿该金融负债时，金融资产和金融负债以相互抵销后的金额在资产负债表内列示。除此以外，金融资产和金融负债在资产负债表内分别列示，不予相互抵销。

#### 6.4.4.7 实收基金

实收基金为对外发行基金份额所对应的金额。申购、赎回、转换及红利再投资等引起的实收基金的变动分别于上述各交易确认日认列。

#### 6.4.4.8 损益平准金

损益平准金指申购、赎回、转入、转出及红利再投资等事项导致基金份额变动时，相关款项中包含的未分配利润。根据交易申请日利润分配(未分配利润)已实现与未实现部分各自占基金净值的比例，损益平准金分为已实现损益平准金和未实现损益平准金。损益平准金于基金申购确认日或基金赎回确认日认列，并于期末全额转入利润分配(未分配利润)。

#### 6.4.4.9 收入/(损失)的确认和计量

##### 1) 利息收入

存款利息收入按存款的本金与适用利率逐日计提。

除贴息债外的债券利息收入在持有债券期内，按债券的票面价值和票面利率计算的利息扣除适用情况下由债券发行企业代扣代缴的个人所得税后的净额，逐日确认债券利息收入。贴息债视同到期一次性还本付息的附息债，根据其发行价、到期价和发行期限推算内含票面利率后，逐日确认债券利息收入。

买入返售金融资产收入按买入返售金融资产的摊余成本在返售期内以实际利率法逐日计提。

##### 2) 投资收益

股票投资收益为卖出股票交易日的成交总额扣除应结转的股票投资成本的差额确认。

债券投资收益为卖出债券交易日的成交总额扣除应结转的债券投资成本与应收利息(若有)后的差额确认。

股利收入于除息日按上市公司宣告的分红派息比例计算的金额确认，由上市公司代扣代缴的

个人所得税于卖出交易日按实际代扣代缴金额确认。

### 3) 公允价值变动收益

公允价值变动收益于估值日按以公允价值计量且其变动计入当期损益的金融资产的公允价值变动形成的利得或损失确认，并于相关金融资产卖出或到期时转出计入投资收益。

#### 6.4.4.10 费用的确认和计量

本基金的基金管理人报酬按前一日基金资产净值 0.80% 的年费率逐日计提。

本基金的基金托管费按前一日基金资产净值 0.10% 的年费率逐日计提。

交易费用发生时按照确定的金额计入交易费用。

#### 6.4.4.11 基金的收益分配政策

1) 每一基金份额享有同等分配权；

2) 在符合有关基金分红条件的前提下，基金收益分配每年至多 6 次，每次基金收益分配比例不得低于可分配收益的 20%。基金合同生效不满 3 个月，收益可不分配；

3) 基金收益分配基准日的基金份额净值减去每单位基金份额收益分配金额后不能低于面值；

4) 本基金收益分配方式分为两种：现金分红与红利再投资，基金投资者可选择现金红利或将现金红利自动转为基金份额进行再投资；若基金投资者不选择，本基金默认的收益分配方式是现金分红；

5) 基金红利发放日距离收益分配基准日的时间不得超过 15 个工作日；

6) 收益分配时所发生的银行转账或其他手续费用由基金投资者自行承担。当基金投资者的现金红利小于一定金额，不足以支付银行转账或其他手续费用时，注册登记机构可将基金投资者的现金红利按除权后的单位净值自动转为基金份额。红利再投资的计算方法，依照注册登记机构的业务规则执行；

7) 法律法规或监管机构另有规定的，从其规定。

#### 6.4.4.12 分部报告

根据本基金的内部组织机构、管理要求及内部报告制度，本基金整体为一个报告分部，且向管理层报告时采用的会计政策及计量基础与编制财务报表时的会计政策与计量基础一致。

#### 6.4.4.13 其他重要的会计政策和会计估计

根据本基金的估值原则和中国证监会允许的基金行业估值实务操作，本基金确定以下类别股票投资和债券投资的公允价值时采用的估值方法及其关键假设如下：

1) 对于在发行时明确一定期限限售期的股票，包括但不限于非公开发行股票、首次公开发行股票时公司股东公开发售股份、通过大宗交易取得的带限售期的股票等，不包括停牌、新发行未上市、回购交易中的质押券等流通受限股票，根据《关于发布〈证券投资基金投资流通受限股票估值指引（试行）〉的通知》（中基协发[2017]6号），在估值日按照该通知规定的流通受限股票公允价值计算模型进行估值。

2) 对于证券交易所上市的股票，若出现重大事项停牌或交易不活跃（包括涨停时的交易不活跃）等情况，根据《中国证券监督管理委员会关于证券投资基金估值业务的指导意见》（中国证监会公告[2017]13号）及《关于发布中基协（AMAC）基金行业股票估值指数的通知》（中基协发[2013]13号）相关规定，本基金根据情况决定使用指数收益法、可比公司法、市场价格模型法、市盈率法、现金流量折现法等估值技术进行估值。

3) 根据《关于发布〈中国证券投资基金业协会估值核算工作小组关于 2015 年 1 季度固定收益品种的估值处理标准〉的通知》（中基协发[2014]24号），在上海证券交易所、深圳证券交易所及银行间同业市场上市交易或挂牌转让的固定收益品种（估值处理标准另有规定的除外），采用第三方估值机构提供的价格数据进行估值。

#### 6.4.5 会计政策和会计估计变更以及差错更正的说明

##### 6.4.5.1 会计政策变更的说明

本基金本报告期内无需说明的重大会计政策变更。

##### 6.4.5.2 会计估计变更的说明

本基金本报告期内无需要说明的重大会计估计变更。

##### 6.4.5.3 差错更正的说明

本基金本报告期内无需说明的重大会计差错更正。

#### 6.4.6 税项

根据财政部、国家税务总局财税[2002]128号《关于开放式证券投资基金有关税收问题的通知》、财税[2008]1号《财政部、国家税务总局关于企业所得税若干优惠政策的通知》、2008年9



月 18 日《上海、深圳证券交易所关于做好证券交易印花税征收方式调整工作的通知》、财税[2012]85 号《关于实施上市公司股息红利差别化个人所得税政策有关问题的通知》、财政部、税务总局、证监会公告 2019 年第 78 号《关于继续实施全国中小企业股份转让系统挂牌公司股息红利差别化个人所得税政策的公告》、财税[2015]101 号《关于上市公司股息红利差别化个人所得税政策有关问题的通知》、财税[2016]36 号《关于全面推开营业税改征增值税试点的通知》、财税[2016]46 号《关于进一步明确全面推开营改增试点金融业有关政策的通知》、财税[2016]70 号《关于金融机构同业往来等增值税政策的补充通知》、财税[2016]140 号《关于明确金融房地产开发教育辅助服务等增值税政策的通知》、财税[2017]56 号《关于资管产品增值税有关问题的通知》、财税[2017]90 号《关于租入固定资产进项税额抵扣等增值税政策的通知》及其他相关税务法规和实务操作，主要税项列示如下：

1) 证券投资基金(封闭式证券投资基金,开放式证券投资基金)管理人运用基金买卖股票、债券免征增值税;2018 年 1 月 1 日起,公开募集证券投资基金运营过程中发生的资管产品运营业务,以基金管理人为增值税纳税人,暂适用简易计税方法,按照 3%的征收率缴纳增值税。

2) 对证券投资基金从证券市场中取得的收入,包括买卖股票、债券的差价收入,股权的股息、红利收入,债券的利息收入及其他收入,暂不计缴企业所得税。

3) 对基金取得的股票股息、红利收入,由上市公司代扣代缴个人所得税;从公开发行和转让市场取得的上市公司股票,持股期限在 1 个月以内(含 1 个月)的,其股息红利所得全额计入应纳税所得额;持股期限在 1 个月以上至 1 年(含 1 年)的,暂减按 50%计入应纳税所得额;持股期限超过 1 年的,股息红利所得暂免征收个人所得税。上述所得统一适用 20%的税率计征个人所得税。

4) 对于基金从事 A 股买卖,出让方按 0.10%的税率缴纳证券(股票)交易印花税,对受让方不再缴纳印花税。

5) 基金的城市维护建设税、教育费附加和地方教育附加等税费按照实际缴纳增值税额的适用比例计算缴纳。

## 6.4.7 重要财务报表项目的说明

### 6.4.7.1 银行存款

单位：人民币元

项目	本期末 2021 年 6 月 30 日
----	------------------------

活期存款	1,156,242.05
定期存款	-
其中：存款期限 1 个月以内	-
存款期限 1-3 个月	-
存款期限 3 个月以上	-
其他存款	-
合计：	1,156,242.05

#### 6.4.7.2 交易性金融资产

单位：人民币元

项目	本期末 2021 年 6 月 30 日		
	成本	公允价值	公允价值变动
股票	86,677,754.61	94,981,516.65	8,303,762.04
贵金属投资-金交所 黄金合约	-	-	-
债券	交易所市场	655,535,270.50	656,516,400.00
	银行间市场	563,084,176.58	564,595,000.00
	合计	1,218,619,447.08	1,221,111,400.00
资产支持证券	-	-	-
基金	-	-	-
其他	-	-	-
合计	1,305,297,201.69	1,316,092,916.65	10,795,714.96

#### 6.4.7.3 衍生金融资产/负债

本基金本报告期末未持有衍生金融资产/负债。

#### 6.4.7.4 买入返售金融资产

##### 6.4.7.4.1 各项买入返售金融资产期末余额

本基金本报告期末未持有买入返售金融资产。

##### 6.4.7.4.2 期末买断式逆回购交易中取得的债券

本基金本报告期末未持有从买断式逆回购交易中取得的债券。

#### 6.4.7.5 应收利息

单位：人民币元

项目	本期末 2021 年 6 月 30 日

应收活期存款利息	2,030.64
应收定期存款利息	-
应收其他存款利息	-
应收结算备付金利息	16,388.70
应收债券利息	17,301,484.67
应收资产支持证券利息	-
应收买入返售证券利息	-
应收申购款利息	-
应收黄金合约拆借孳息	-
应收出借证券利息	-
其他	323.50
合计	17,320,227.51

#### 6.4.7.6 其他资产

本基金本报告期末未持有其他资产。

#### 6.4.7.7 应付交易费用

单位：人民币元

项目	本期末 2021年6月30日
交易所市场应付交易费用	424,170.20
银行间市场应付交易费用	6,000.00
合计	430,170.20

#### 6.4.7.8 其他负债

单位：人民币元

项目	本期末 2021年6月30日
应付券商交易单元保证金	-
应付赎回费	-
应付证券出借违约金	-
预提费用	99,178.95
合计	99,178.95

#### 6.4.7.9 实收基金

金额单位：人民币元

项目	本期
----	----

	2021 年 1 月 1 日至 2021 年 6 月 30 日	
	基金份额 (份)	账面金额
上年度末	1,123,935,320.69	1,123,935,320.69
本期申购	7,779,585.64	7,779,585.64
本期赎回(以“-”号填列)	-	-
- 基金拆分/份额折算前	-	-
基金拆分/份额折算变动份额	-	-
本期申购	-	-
本期赎回(以“-”号填列)	-	-
本期末	1,131,714,906.33	1,131,714,906.33

#### 6.4.7.10 未分配利润

单位：人民币元

项目	已实现部分	未实现部分	未分配利润合计
上年度末	39,523.01	223,946.27	263,469.28
本期利润	7,212,200.77	10,571,768.69	17,783,969.46
本期基金份额交易产生的变动数	4,050.26	-25,878.91	-21,828.65
其中：基金申购款	4,050.26	-25,878.91	-21,828.65
基金赎回款	-	-	-
本期已分配利润	-	-	-
本期末	7,255,774.04	10,769,836.05	18,025,610.09

#### 6.4.7.11 存款利息收入

单位：人民币元

项目	本期
	2021 年 1 月 1 日至 2021 年 6 月 30 日
活期存款利息收入	104,512.68
定期存款利息收入	158,888.88
其他存款利息收入	-
结算备付金利息收入	140,307.81
其他	3,182.23
合计	406,891.60

#### 6.4.7.12 股票投资收益

**6.4.7.12.1 股票投资收益——买卖股票差价收入**

单位：人民币元

项目	本期 2021年1月1日至2021年6月30日
卖出股票成交总额	664,797,890.25
减：卖出股票成本总额	663,507,726.21
买卖股票差价收入	1,290,164.04

**6.4.7.13 债券投资收益****6.4.7.13.1 债券投资收益项目构成**

单位：人民币元

项目	本期 2021年1月1日至2021年6月30日
债券投资收益——买卖债券（、债转股及债券到期兑付）差价收入	-4,040,410.53
债券投资收益——赎回差价收入	-
债券投资收益——申购差价收入	-
合计	-4,040,410.53

**6.4.7.13.2 债券投资收益——买卖债券差价收入**

单位：人民币元

项目	本期 2021年1月1日至2021年6月30日
卖出债券（、债转股及债券到期兑付）成交总额	694,472,671.11
减：卖出债券（、债转股及债券到期兑付）成本总额	690,647,235.10
减：应收利息总额	7,865,846.54
买卖债券差价收入	-4,040,410.53

**6.4.7.13.3 债券投资收益——赎回差价收入**

本基金本报告期无债券赎回差价收入。

**6.4.7.13.4 债券投资收益——申购差价收入**

本基金本报告期无债券申购差价收入。

**6.4.7.13.5 资产支持证券投资收益**

本基金本报告期无资产支持证券投资收益。

**6.4.7.14 贵金属投资收益****6.4.7.14.1 贵金属投资收益项目构成**

本基金本报告期无贵金属投资收益。

**6.4.7.14.2 贵金属投资收益——买卖贵金属差价收入**

本基金本报告期无买卖贵金属差价收入。

**6.4.7.14.3 贵金属投资收益——赎回差价收入**

本基金本报告期无贵金属赎回差价收入。

**6.4.7.14.4 贵金属投资收益——申购差价收入**

本基金本报告期无贵金属申购差价收入。

**6.4.7.15 衍生工具收益****6.4.7.15.1 衍生工具收益——买卖权证差价收入**

本基金本报告期无买卖权证差价收入。

**6.4.7.15.2 衍生工具收益——其他投资收益**

本基金本报告期无其他投资收益。

**6.4.7.16 股利收益**

单位：人民币元

项目	本期 2021年1月1日至2021年6月30日
股票投资产生的股利收益	469,624.35
其中：证券出借权益补偿收入	-
基金投资产生的股利收益	-
合计	469,624.35

**6.4.7.17 公允价值变动收益**

单位：人民币元

项目名称	本期 2021年1月1日至2021年6月30日
1. 交易性金融资产	10,571,768.69

——股票投资	7,596,304.57
——债券投资	2,975,464.12
——资产支持证券投资	-
——贵金属投资	-
——其他	-
2. 衍生工具	-
——权证投资	-
3. 其他	-
减：应税金融商品公允价值变动产生的预估 增值税	-
合计	10,571,768.69

#### 6.4.7.18 其他收入

本基金本报告期无其他收入。

#### 6.4.7.19 交易费用

单位：人民币元

项目	本期
	2021年1月1日至2021年6月30日
交易所市场交易费用	1,786,637.35
银行间市场交易费用	9,250.00
交易基金产生的费用	-
其中：申购费	-
赎回费	-
合计	1,795,887.35

#### 6.4.7.20 其他费用

单位：人民币元

项目	本期
	2021年1月1日至2021年6月30日
审计费用	39,671.58
信息披露费	59,507.37
证券出借违约金	-
清算所账户服务费	3,500.00
账户服务费	3,000.00
银行汇划费	5,088.00
其他	400.00

合计	111,166.95
----	------------

## 6.4.8 或有事项、资产负债表日后事项的说明

### 6.4.8.1 或有事项

截至资产负债表日，本基金无需要说明的重大或有事项。

### 6.4.8.2 资产负债表日后事项

截至本财务报告批准报出日，本基金没有需要在财务报表附注中说明的资产负债表日后事项。

## 6.4.9 关联方关系

### 6.4.9.1 本报告期存在控制关系或其他重大利害关系的关联方发生变化的情况

报告期内对本基金存在控制关系或其他重大利害关系的关联方未发生变化。

### 6.4.9.2 本报告期与基金发生关联交易的各关联方

关联方名称	与本基金的关系
农银汇理基金管理有限公司（“农银汇理”）	基金管理人、登记机构、基金销售机构
东方证券股份有限公司（以下简称“东方证券”）	基金托管人、基金销售机构

## 6.4.10 本报告期及上年度可比期间的关联方交易

### 6.4.10.1 通过关联方交易单元进行的交易

#### 6.4.10.1.1 股票交易

本基金本报告期无通过关联方交易单元进行的股票交易。

#### 6.4.10.1.2 债券交易

本基金本报告期无通过关联方交易单元进行的债券交易。

#### 6.4.10.1.3 债券回购交易

本基金本报告期无通过关联方交易单元进行的债券回购交易。

#### 6.4.10.1.4 权证交易

本基金本报告期无通过关联方交易单元进行的权证交易。

#### 6.4.10.1.5 应支付关联方的佣金

本基金本报告期无应支付关联方的佣金。



## 6.4.10.2 关联方报酬

### 6.4.10.2.1 基金管理费

单位：人民币元

项目	本期 2021年1月1日至2021年6月 30日	上年度可比期间 2020年1月1日至2020年6月30日
当期发生的基金应支付的管理费	4,478,005.32	-
其中：支付销售机构的客户维护费	2,209,081.01	-

注：支付基金管理人农银汇理的基金管理人报酬按前一日基金资产净值 0.80%的年费率计提，逐日累计至每月月底，按月支付。其计算方法为：日基金管理人报酬=前一日基金资产净值×0.80%÷当年天数。

### 6.4.10.2.2 基金托管费

单位：人民币元

项目	本期 2021年1月1日至2021年6月30日	上年度可比期间 2020年1月1日至2020年6月30日
当期发生的基金应支付的托管费	559,750.70	-

注：支付基金托管人东方证券的基金托管费按前一日基金资产净值 0.10%的年费率计提，逐日累计至每月月底，按月支付。其计算公式为：日基金托管费=前一日基金资产净值×0.10%÷当年天数。

### 6.4.10.2.3 销售服务费

本基金本报告期未产生销售服务费。

## 6.4.10.3 与关联方进行银行间同业市场的债券(含回购)交易

## 6.4.10.4 报告期内转融通证券出借业务发生重大关联交易事项的说明

### 6.4.10.4.1 与关联方通过约定申报方式进行的适用固定期限费率的证券出借业务的情况

本基金本报告期内无与关联方通过约定申报方式进行的适用固定期限费率的证券出借业务的情况。

#### 6.4.10.4.2 与关联方通过约定申报方式进行的适用市场化期限费率的证券出借业务的情况

本基金本报告期内无与关联方通过约定申报方式进行的适用市场化期限费率的证券出借业务的情况。

#### 6.4.10.5 各关联方投资本基金的情况

##### 6.4.10.5.1 报告期内基金管理人运用固有资金投资本基金的情况

份额单位：份

项目	本期 2021年1月1日至2021年6月30日	上年度可比期间 2020年1月1日至2020年6月30日
基金合同生效日（2020年12月25日）持有的基金份额	-	-
报告期初持有的基金份额	10,000,450.04	-
报告期间申购/买入总份额	-	-
报告期间因拆分变动份额	-	-
减：报告期间赎回/卖出总份额	-	-
报告期末持有的基金份额	10,000,450.04	-
报告期末持有的基金份额占基金总份额比例	0.8837%	-

##### 6.4.10.5.2 报告期末除基金管理人之外的其他关联方投资本基金的情况

份额单位：份

关联方名称	本期末 2021年6月30日		上年度末 2020年12月31日	
	持有的基金份额	持有的基金份额占基金总份额的比例	持有的基金份额	持有的基金份额占基金总份额的比例
东方证券	10,000,450.04	0.8837%	-	-

##### 6.4.10.6 由关联方保管的银行存款余额及当期产生的利息收入

单位：人民币元

关联方名称	本期 2021年1月1日至2021年6月30日		上年度可比期间 2020年1月1日至2020年6月30日	
	期末余额	当期利息收入	期末余额	当期利息收入
东方证券	1,156,242.05	104,512.68	-	-

注：本基金的银行存款由基金托管人东方证券保管，按银行同业利率计息。

#### 6.4.10.7 本基金在承销期内参与关联方承销证券的情况

本基金本报告期内无在承销期内参与关联方承销证券的情况。

#### 6.4.10.8 其他关联交易事项的说明

本基金本报告期期间无其他关联交易事项。

#### 6.4.11 利润分配情况

本基金本报告期期间未进行利润分配。

#### 6.4.12 期末（2021年6月30日）本基金持有的流通受限证券

##### 6.4.12.1 因认购新发/增发证券而于期末持有的流通受限证券

6.4.12.1.2 受限证券类别：债券										
证券代码	证券名称	成功认购日	可流通日	流通受限类型	认购价格	期末估值单价	数量 (单位：张)	期末成本总额	期末估值总额	备注
113050	南银转债	2021年6月17日	2021年7月1日	新债未上市	100.00	100.00	3,320	332,000.00	332,000.00	-

##### 6.4.12.2 期末持有的暂时停牌等流通受限股票

本基金本报告期末未持有暂时停牌等流通受限股票。

##### 6.4.12.3 期末债券正回购交易中作为抵押的债券

###### 6.4.12.3.1 银行间市场债券正回购

本基金本报告期末持有的债券中无因银行间市场债券正回购交易而抵押的债券。

###### 6.4.12.3.2 交易所市场债券正回购

截至本报告期末 2021 年 6 月 30 日止，本基金从事证券交易所债券正回购交易形成的卖出回

购证券款余额 225,000,000.00 元，截至 2021 年 7 月 1 日到期。该类交易要求本基金转入质押库的债券，按证券交易所规定的比例折算为标准券后，不低于债券回购交易的余额。

#### 6.4.12.4 期末参与转融通证券出借业务的证券

本基金本报告期末无因参与转融通证券出借业务而出借的证券。

### 6.4.13 金融工具风险及管理

#### 6.4.13.1 风险管理政策和组织架构

“本基金管理人的风险政策是使基金投资风险可测、可控、可承担。通过事前制定科学合理的制度和业务流程、事中有效的执行和管控、事后全面的检查和改进，将风险管理贯穿于基金投资运作的整个环节，有效防范和化解基金面临的市场风险、信用风险、流动性风险及投资合规性风险。

本基金管理人建立了“三层架构、三道防线”的风险管理组织体系。董事会及其下设的稽核及风险控制委员会是公司风险管理的最高层次，负责建立健全公司全面风险管理体系，审核公司基本风险管理制度、风险偏好、重大风险政策，对风险管理承担最终责任。公司管理层及其下设的风险管理委员会组成风险管理的第二层次，根据董事会要求具体组织和实施公司风险管理工作，对风险管理承担直接责任。第一层次由各个部门组成，承担业务风险的直接管理责任。公司建立了层次明晰、权责统一、监管明确的三道内部控制防线，实现了业务经营部门、风险管理部门、审计部门的分工协作，前、中、后台的相互制约，以及对公司决策层、管理层、操作层的全面监督和控制。”

#### 6.4.13.2 信用风险

信用风险是指由于基金所投资债券的发行人出现违约、拒绝支付到期本息，债券发行人信用评级降低导致债券价格下降，或基金在交易过程中发生交收违约，导致基金资产损失的可能性。

本基金管理人建立了内部评级体系、存款银行名单和交易对手库，对投资债券进行内部评级，对存款银行、交易对手的资信状况进行充分评估、设定授信额度，以控制相应的信用风险。

##### 6.4.13.2.1 按短期信用评级列示的债券投资

单位：人民币元

短期信用评级	本期末 2021 年 6 月 30 日	上年度末 2020 年 12 月 31 日
A-1	-	-

A-1 以下	-	-
未评级	48,595,000.00	-
合计	48,595,000.00	-

注：未评级的债券投资一般包括国债、央行票据、政策性银行金融债、超短期融资券和同业存单。

#### 6.4.13.2.2 按长期信用评级列示的债券投资

单位：人民币元

长期信用评级	本期末 2021 年 6 月 30 日	上年度末 2020 年 12 月 31 日
AAA	923,663,600.00	176,086,000.00
AAA 以下	7,900,800.00	-
未评级	240,952,000.00	-
合计	1,172,516,400.00	176,086,000.00

注：未评级的债券投资一般包括国债、央行票据、政策性银行金融债。

#### 6.4.13.3 流动性风险

流动性风险是指因市场交易相对不活跃导致基金投资资产无法以适当价格及时变现，进而无法对投资者赎回款或基金其它应付款按时支付的风险。

##### 6.4.13.3.1 报告期内本基金组合资产的流动性风险分析

“本报告期内，本基金管理人坚持组合管理、分散投资的基本原则，严格按照法律法规的有关规定和基金合同约定的投资范围与比例限制实施投资管理。针对兑付赎回资金的流动性风险，本基金管理人在基金合同中约定了巨额赎回条款，制定了发生巨额赎回时资金的处理措施，控制因开放模式而产生的流动性风险。本基金主要投资于基金合同约定的具有良好流动性的金融工具，因此除附注“期末本基金持有的流通受限证券”中列示的部分基金资产流通暂时受限制不能自由转让的情况外其余均能及时变现。此外，本基金可通过卖出回购金融资产方式借入短期资金应对流动性需求。

本报告期内，本基金管理人通过独立的风险管理部门对本基金投资品种变现指标、持仓集中度指标、流通受限的投资品种比例、逆回购交易的到期日与交易对手的集中度、以及组合在短期内变现能力的综合指标等进行持续的监测和分析，同时定期统计本基金投资者结构、申购赎回特征，进行压力测试，分析本基金组合资产的变现能力与投资者赎回需求的匹配程度。”

#### 6.4.13.4 市场风险

市场风险是指基金所持金融工具的公允价值或未来现金流量因所处市场各类价格因素的变动而发生波动的风险，主要包括利率风险、外汇风险和其他价格风险。

##### 6.4.13.4.1 利率风险

利率风险是指金融工具的公允价值或现金流量受市场利率变动而发生波动的风险。利率敏感性金融工具均面临由于市场利率上升而导致公允价值下降的风险，其中浮动利率类金融工具还面临每个付息期间结束根据市场利率重新定价时对于未来现金流影响的风险。本基金管理人定期对基金面临的利率风险进行监测和分析，并通过调整投资组合的久期等方法对利率风险进行管理。

##### 6.4.13.4.1.1 利率风险敞口

单位：人民币元

本期末 2021 年6 月 30 日	1 年以内	1-5 年	5 年以上	不计息	合计
资产					
银行存款	1,156,242.05	-	-	-	1,156,242.05
结算备付金	36,419,270.77	-	-	-	36,419,270.77
存出保证金	719,010.39	-	-	-	719,010.39
交易性金融资产	124,331,400.00	1,087,361,000.00	9,419,000.00	94,981,516.65	1,316,092,916.65
应收证券清算款	-	-	-	8,976,757.77	8,976,757.77
应收利息	-	-	-	17,320,227.51	17,320,227.51
应收申购款	-	-	-	3,167.46	3,167.46

其他资产	-	-	-	-	-
资产总计	162,625,923.21	1,087,361,000.00	9,419,000.00	121,281,669.39	1,380,687,592.60
负债					
卖出回购金融资产款	225,000,000.00	-	-	-	225,000,000.00
应付证券清算款	-	-	-	4,549,934.48	4,549,934.48
应付管理人报酬	-	-	-	750,993.15	750,993.15
应付托管费	-	-	-	93,874.14	93,874.14
应付交易费用	-	-	-	430,170.20	430,170.20
应交税费	-	-	-	22,925.26	22,925.26
其他负债	-	-	-	99,178.95	99,178.95
负债总计	225,000,000.00	-	-	5,947,076.18	230,947,076.18
利率敏感度缺口	-62,374,076.79	1,087,361,000.00	9,419,000.00	115,334,593.21	1,149,740,516.42
上年度末 2020 年 12 月 31 日	1 年以内	1-5 年	5 年以上	不计息	合计
资产					
银行	686,582,203.64	-	-	-	686,582,203.64

存款					
交易性金融资产	17,629,000.00	158,457,000.00	-	49,173,163.86	225,259,163.86
买入返售金融资产	422,000,000.00	-	-	-	422,000,000.00
应收利息	-	-	-	2,181,630.08	2,181,630.08
其他资产	-	-	-	145,797.55	145,797.55
资产总计	1,126,211,203.64	158,457,000.00	-	51,500,591.49	1,336,168,795.13
负债					
应付证券清算款	-	-	-	211,768,732.81	211,768,732.81
应付管理人报酬	-	-	-	147,403.77	147,403.77
应付托管费	-	-	-	18,425.46	18,425.46
应付交易费用	-	-	-	35,442.91	35,442.91
应交税费	-	-	-	0.21	0.21
负债总计	-	-	-	211,970,005.16	211,970,005.16
利率敏感度缺口	1,126,211,203.64	158,457,000.00	-	-160,469,413.67	1,124,198,789.97

#### 6.4.13.4.1.2 利率风险的敏感性分析

假设	收益率曲线平行变化
	忽略债券组合凸性变化对基金资产净值的影响



其他市场变量保持不变			
分析	相关风险变量的变动	对资产负债表日基金资产净值的 影响金额（单位：人民币元）	
		本期末（2021年6月30日）	上年度末（2020年12月31日）
	市场利率平行上升 25 个基点	-7,375,892.73	-1,170,653.40
	市场利率平行下降 25 个基点	7,375,892.73	1,170,653.40

#### 6.4.13.4.2 外汇风险

外汇风险是指金融工具的公允价值或未来现金流量因外汇汇率变动而发生波动的风险。本基金的所有资产及负债以人民币计价，因此无重大外汇风险。

#### 6.4.13.4.3 其他价格风险

其他价格风险是指基金所持金融工具的公允价值或未来现金流量因除市场利率和外汇汇率以外的市场价格因素变动而发生波动的风险。本基金主要投资于固定收益类金融工具，主要市场风险为利率风险，其他的市场因素对本基金资产净值无重大影响。

##### 6.4.13.4.3.1 其他价格风险敞口

金额单位：人民币元

项目	本期末 2021年6月30日		上年度末 2020年12月31日	
	公允价值	占基金 资产净 值比例 (%)	公允价值	占基金资 产净值比 例 (%)
交易性金融资产-股票投资	94,981,516.65	8.26	49,173,163.86	4.37
交易性金融资产-基金投资	-	-	-	-
交易性金融资产-债券投资	-	-	-	-
交易性金融资产-贵金属投资	-	-	-	-
衍生金融资产-权证投资	-	-	-	-
其他	-	-	-	-
合计	94,981,516.65	8.26	49,173,163.86	4.37

**6.4.13.4.3.2 其他价格风险的敏感性分析**

假设	-		
分析	相关风险变量的变动	对资产负债表日基金资产净值的影响金额（单位：人民币元）	
		本期末（2021年6月30日）	上年度末（2020年12月31日）
	业绩比较基准变动	-	-

注：本基金采用历史数据拟合回归方法来进行其他价格风险敏感性分析。为保证该方法所得结果的参考价值，一般需要至少1年的基金净值数据。截至本报告期末，本基金的运营期小于1年，无足够的经验数据进行分析，因此不披露本报告期末其他价格风险敏感性分析。

## § 7 投资组合报告

### 7.1 期末基金资产组合情况

金额单位：人民币元

序号	项目	金额	占基金总资产的比例 (%)
1	权益投资	94,981,516.65	6.88
	其中：股票	94,981,516.65	6.88
2	基金投资	-	-
3	固定收益投资	1,221,111,400.00	88.44
	其中：债券	1,221,111,400.00	88.44
	资产支持证券	-	-
4	贵金属投资	-	-
5	金融衍生品投资	-	-
6	买入返售金融资产	-	-
	其中：买断式回购的买入返售金融资产	-	-
7	银行存款和结算备付金合计	37,575,512.82	2.72
8	其他各项资产	27,019,163.13	1.96
9	合计	1,380,687,592.60	100.00

### 7.2 期末按行业分类的股票投资组合

#### 7.2.1 报告期末按行业分类的境内股票投资组合

金额单位：人民币元

代码	行业类别	公允价值（元）	占基金资产净值比例 (%)
A	农、林、牧、渔业	-	-
B	采矿业	-	-
C	制造业	82,488,680.15	7.17
D	电力、热力、燃气及水生产和供应业	-	-
E	建筑业	-	-
F	批发和零售业	-	-
G	交通运输、仓储和邮政业	-	-
H	住宿和餐饮业	-	-
I	信息传输、软件和信息技术服务业	-	-
J	金融业	2,846,200.00	0.25
K	房地产业	-	-
L	租赁和商务服务业	-	-
M	科学研究和技术服务业	-	-
N	水利、环境和公共设施管理业	-	-
O	居民服务、修理和其他服务业	-	-

P	教育	-	-
Q	卫生和社会工作	9,646,636.50	0.84
R	文化、体育和娱乐业	-	-
S	综合	-	-
	合计	94,981,516.65	8.26

## 7.2.2 报告期末按行业分类的港股通投资股票投资组合

本基金本报告期末未持有港股通投资股票。

## 7.3 期末按公允价值占基金资产净值比例大小排序的所有股票投资明细

金额单位：人民币元

序号	股票代码	股票名称	数量（股）	公允价值	占基金资产净值比例（%）
1	002430	杭氧股份	469,973	16,256,366.07	1.41
2	002179	中航光电	160,000	12,643,200.00	1.10
3	601012	隆基股份	114,000	10,127,760.00	0.88
4	603501	韦尔股份	30,000	9,660,000.00	0.84
5	300347	泰格医药	49,905	9,646,636.50	0.84
6	002402	和而泰	250,000	5,992,500.00	0.52
7	002920	德赛西威	49,926	5,495,854.08	0.48
8	300685	艾德生物	50,000	5,204,000.00	0.45
9	688208	道通科技	50,000	4,349,500.00	0.38
10	603369	今世缘	60,000	3,249,600.00	0.28
11	002475	立讯精密	70,000	3,220,000.00	0.28
12	688029	南微医学	10,000	3,116,900.00	0.27
13	600036	招商银行	40,000	2,167,600.00	0.19
14	300617	安靠智电	40,000	1,951,600.00	0.17
15	000733	振华科技	20,000	1,221,400.00	0.11
16	000001	平安银行	30,000	678,600.00	0.06

## 7.4 报告期内股票投资组合的重大变动

### 7.4.1 累计买入金额超出期初基金资产净值 2%或前 20 名的股票明细

金额单位：人民币元

序号	股票代码	股票名称	本期累计买入金额	占期初基金资产净值比例（%）
1	601012	隆基股份	36,670,251.98	3.26
2	300347	泰格医药	29,790,130.77	2.65

3	002430	杭氧股份	27,309,232.87	2.43
4	000858	五粮液	26,815,082.80	2.39
5	002179	中航光电	25,725,951.74	2.29
6	603501	韦尔股份	24,381,215.00	2.17
7	603127	昭衍新药	22,931,636.48	2.04
8	601888	中国中免	20,478,362.00	1.82
9	603806	福斯特	20,005,821.52	1.78
10	300685	艾德生物	18,721,020.00	1.67
11	002402	和而泰	18,503,107.00	1.65
12	300408	三环集团	16,718,267.99	1.49
13	002967	广电计量	16,607,535.80	1.48
14	300142	沃森生物	16,379,998.00	1.46
15	600600	青岛啤酒	15,697,334.03	1.40
16	300122	智飞生物	15,195,788.00	1.35
17	600030	中信证券	15,089,375.04	1.34
18	600519	贵州茅台	14,940,547.97	1.33
19	000049	德赛电池	12,181,997.00	1.08
20	601965	中国汽研	11,329,483.70	1.01

#### 7.4.2 累计卖出金额超期初基金资产净值 2%或前 20 名的股票明细

金额单位：人民币元

序号	股票代码	股票名称	本期累计卖出金额	占期初基金资产净值比例 (%)
1	601012	隆基股份	34,572,709.82	3.08
2	000858	五粮液	25,322,454.38	2.25
3	603127	昭衍新药	24,401,157.75	2.17
4	600519	贵州茅台	23,417,565.86	2.08
5	300347	泰格医药	21,709,805.00	1.93
6	601888	中国中免	21,586,180.00	1.92
7	603806	福斯特	18,858,280.12	1.68
8	300142	沃森生物	18,617,020.00	1.66
9	600030	中信证券	17,211,404.00	1.53
10	002967	广电计量	17,205,155.54	1.53
11	600600	青岛啤酒	16,068,177.03	1.43
12	603501	韦尔股份	15,337,497.00	1.36
13	300408	三环集团	15,191,577.00	1.35

14	300685	艾德生物	14,962,409.36	1.33
15	300122	智飞生物	14,723,311.00	1.31
16	002179	中航光电	14,327,575.00	1.27
17	603589	口子窖	12,864,084.77	1.14
18	002402	和而泰	12,650,804.31	1.13
19	000049	德赛电池	11,535,972.84	1.03
20	002821	凯莱英	11,450,685.00	1.02

### 7.4.3 买入股票的成本总额及卖出股票的收入总额

单位：人民币元

买入股票成本（成交）总额	701,719,774.43
卖出股票收入（成交）总额	664,797,890.25

### 7.5 期末按债券品种分类的债券投资组合

金额单位：人民币元

序号	债券品种	公允价值	占基金资产净值比例（%）
1	国家债券	9,419,000.00	0.82
2	央行票据	-	-
3	金融债券	476,024,000.00	41.40
	其中：政策性金融债	231,533,000.00	20.14
4	企业债券	631,583,000.00	54.93
5	企业短期融资券	-	-
6	中期票据	39,976,000.00	3.48
7	可转债（可交换债）	15,514,400.00	1.35
8	同业存单	48,595,000.00	4.23
9	其他	-	-
10	合计	1,221,111,400.00	106.21

### 7.6 期末按公允价值占基金资产净值比例大小排序的前五名债券投资明细

金额单位：人民币元

序号	债券代码	债券名称	数量（张）	公允价值	占基金资产净值比例（%）
1	190203	19 国开 03	1,000,000	100,780,000.00	8.77
2	163568	20 海通 06	800,000	79,264,000.00	6.89
3	163763	20 信投 G5	600,000	60,348,000.00	5.25
4	190202	19 国开 02	600,000	60,222,000.00	5.24
5	2028051	20 浦发银行 永续债	500,000	51,705,000.00	4.50

## 7.7 期末按公允价值占基金资产净值比例大小排序的所有资产支持证券投资明细

本基金本报告期末未持有资产支持证券。

## 7.8 报告期末按公允价值占基金资产净值比例大小排序的前五名贵金属投资明细

本基金本报告期末未持有贵金属。

## 7.9 期末按公允价值占基金资产净值比例大小排序的前五名权证投资明细

本基金本报告期末未持有权证。

## 7.10 报告期末本基金投资的股指期货交易情况说明

### 7.10.1 报告期末本基金投资的股指期货持仓和损益明细

本基金本报告期末未持有股指期货。

### 7.10.2 本基金投资股指期货的投资政策

本基金本报告期末未持有股指期货。

## 7.11 报告期末本基金投资的国债期货交易情况说明

### 7.11.1 本期国债期货投资政策

本基金本报告期末未持有国债期货。

### 7.11.2 报告期末本基金投资的国债期货持仓和损益明细

本基金本报告期末未持有国债期货。

### 7.11.3 本期国债期货投资评价

本基金本报告期末未持有国债期货。

## 7.12 投资组合报告附注

### 7.12.1 本基金投资的前十名证券的发行主体本期受到调查以及处罚的情况的说明

2020 年 8 月 10 日，上海浦东发展银行股份有限公司因 2013 年至 2018 年存在下列违法违规事实：1. 未按专营部门制规定开展同业业务；2. 同业投资资金违规投向“四证”不全的房地产项目；3. 延迟支付同业投资资金吸收存款；4. 为银行理财资金投向非标准化债权资产违规提供担保；5. 未按规定进行贷款资金支付管理与控制；6. 个人消费贷款贷后管理未尽职；7. 通过票据转贴现业务调节信贷规模；8. 银行承兑汇票业务保证金来源审核未尽职；9. 办理无真实贸易背景的贴现业务；10. 委托贷款资金来源审查未尽职；11. 未按权限和程序办理委托贷款业务；12. 未按权限和程序办理非融资性保函业务，被中国银行保险监督管理委员会处罚款共计 2100 万元。

海通证券股份有限公司（以下简称“海通证券”）2021 年 3 月 30 日公告称：海通证券及其子

公司（以下简称“海通资管”）分别收到了中国证券监督管理委员会上海监管局（以下简称“上海证监局”）出具的行政监管措施决定书。决定书大致内容如下：

一是海通证券在开展部分投资顾问、私募资产管理业务过程中，未按照审慎经营原则，有效控制和防范风险，未能审慎评估公司经营行为对证券市场的影响；二是海通证券未将相关业务行为纳入全面合规风控体系，合规风控机制存在缺失；三是海通证券投资银行业务内部控制存在漏洞，债券承销与资产管理等业务缺少有效隔离，利益冲突审查机制存在缺失。因前述行为违反相关规定，上海证监局对海通证券采取了监督管理措施：一是自本决定作出之日起 1 年内，每 3 个月开展一次内部合规检查，并在每次检查后 10 个工作日内，向上海证监局报送合规检查报告；二是自本决定作出之日起 12 个月内，暂停为机构投资者提供债券投资顾问业务。

本基金管理人经研究分析认为上述处罚未对该发行人发行的证券的投资价值产生重大的实质性影响。本基金投资上述证券的投资决策程序符合公司投资制度的规定。

其余证券的发行主体本期没有被监管部门立案调查或在本报告编制日前一年内受到公开谴责、处罚的情况。

#### 7.12.2 基金投资的前十名股票超出基金合同规定的备选股票库情况的说明

本基金投资的前十名股票没有超出基金合同规定的备选股票库。

#### 7.12.3 期末其他各项资产构成

单位：人民币元

序号	名称	金额
1	存出保证金	719,010.39
2	应收证券清算款	8,976,757.77
3	应收股利	-
4	应收利息	17,320,227.51
5	应收申购款	3,167.46
6	其他应收款	-
7	待摊费用	-
8	其他	-
9	合计	27,019,163.13

#### 7.12.4 期末持有的处于转股期的可转换债券明细

金额单位：人民币元

序号	债券代码	债券名称	公允价值	占基金资产净值比例（%）
1	110053	苏银转债	7,281,600.00	0.63
2	110077	洪城转债	4,599,600.00	0.40



3	128141	旺能转债	3,301,200.00	0.29
---	--------	------	--------------	------

### 7.12.5 期末前十名股票中存在流通受限情况的说明

本基金本报告期末前十名股票中不存在流通受限情况。

## § 8 基金份额持有人信息

### 8.1 期末基金份额持有人户数及持有人结构

份额单位：份

持有人户数 (户)	户均持有的 基金份额	持有人结构			
		机构投资者		个人投资者	
		持有份额	占总份 额比例	持有份额	占总份 额比例
25,108	45,073.88	11,148,196.15	0.99%	1,120,566,710.00	99.01%

### 8.2 期末基金管理人的从业人员持有本基金的情况

项目	持有份额总数（份）	占基金总份额比例
基金管理人所有从业人员持有本基金	87,050.83	0.0077%

### 8.3 期末基金管理人的从业人员持有本开放式基金份额总量区间的情况

项目	持有基金份额总量的数量区间（万份）
本公司高级管理人员、基金投资和研究部门负责人持有本开放式基金	0
本基金基金经理持有本开放式基金	0

### 8.4 发起式基金发起资金持有份额情况

项目	持有份额总数	持有份额 占基金总 份额比例 (%)	发起份额总数	发起份额 占基金总 份额比例 (%)	发起份额 承诺持有 期限
基金管理人固有资金	10,000,450.04	0.88	10,000,450.04	0.88	3年
基金管理人高级管理人员	22,104.46	0.00	22,104.46	0.00	-
基金经理等人员	-	0.00	-	0.00	-
基金管理人股东	-	0.00	-	0.00	-
其他	1,121,692,351.83	99.11	-	0.00	-
合计	1,131,714,906.33	100.00	1,123,935,320.69	99.31	-

## § 9 开放式基金份额变动

单位：份

基金合同生效日（2020年12月25日）基金份额总额	1,123,935,320.69
本报告期期初基金份额总额	1,123,935,320.69
本报告期基金总申购份额	7,779,585.64
减：本报告期基金总赎回份额	-
本报告期基金拆分变动份额（份额减少以“-”填列）	-
本报告期期末基金份额总额	1,131,714,906.33

## § 10 重大事件揭示

### 10.1 基金份额持有人大会决议

报告期内无基金份额持有人大会决议。

### 10.2 基金管理人、基金托管人的专门基金托管部门的重大人事变动

根据农银汇理基金管理有限公司（以下简称“本公司”）董事会有关决议，原本公司副总经理 Céline Zhang（张晴）女士自 2021 年 4 月 29 日离任本公司副总经理职务；毕宏燕女士自 2021 年 6 月 17 日任职本公司副总经理职位。本公司已分别于 2021 年 4 月 30 日、2021 年 6 月 18 日在指定媒体以及公司网站上刊登了上述高级管理人员变更的公告并按照监管要求进行了备案。

本报告期，罗敏同志担任东方证券股份有限公司托管业务总部副总经理，主持工作。

### 10.3 涉及基金管理人、基金财产、基金托管业务的诉讼

报告期内无涉及基金管理人、基金财产的诉讼。 本报告期内无涉及基金托管业务的诉讼事项。

### 10.4 基金投资策略的改变

报告期内本基金投资策略未发生改变。

### 10.5 为基金进行审计的会计师事务所情况

报告期内未发生改聘会计师事务所的情况。

### 10.6 管理人、托管人及其高级管理人员受稽查或处罚等情况

报告期内未发生管理人及其高级管理人员受监管部门稽查或处罚的情况。本报告期内托管人的托管业务部门及其相关高级管理人员未受到任何稽查或处罚。

### 10.7 基金租用证券公司交易单元的有关情况

#### 10.7.1 基金租用证券公司交易单元进行股票投资及佣金支付情况

金额单位：人民币元

券商名称	交易单元数量	股票交易		应支付该券商的佣金		备注
		成交金额	占当期股票成交总额的比例	佣金	占当期佣金总量的比例	
东方证券	2	1,366,517,664.68	100.00%	999,336.73	100.00%	-

#### 10.7.2 基金租用证券公司交易单元进行其他证券投资的情况

金额单位：人民币元

券商名称	债券交易		债券回购交易		权证交易	
	成交金额	占当期债券成交总额的比例	成交金额	占当期债券回购	成交金额	占当期权证

		例		成交总额 的比例		成交总额 的比例
东方证券	659,905,646.32	100.00%	24,479,400,000.00	100.00%	-	-

## 10.8 其他重大事件

序号	公告事项	法定披露方式	法定披露日期
1	农银秀山一年持有期混合型基金开放日常申购定期定额投资业务公告	证券时报、基金管理人网站	2021年1月15日
2	关于农银汇理秀山一年持有期混合型发起式证券投资基金更名的公告	证券时报、基金管理人网站	2021年3月4日
3	农银汇理瑞祥一年持有期混合型发起式基金基金合同	证券时报、基金管理人网站	2021年3月4日
4	农银汇理瑞祥一年持有期混合型发起式基金托管协议	证券时报、基金管理人网站	2021年3月4日
5	农银汇理瑞祥一年持有期混合型发起式基金-招募说明书	证券时报、基金管理人网站	2021年3月4日
6	农银汇理瑞祥一年持有期混合型发起式证券投资基金基金产品资料概要	证券时报、基金管理人网站	2021年3月4日
7	农银汇理瑞祥一年持有期混合基金 2021 年一季度报告	证券时报、基金管理人网站	2021年4月21日
8	农银汇理瑞祥一年持有期混合基金招募说明书更新	证券时报、基金管理人网站	2021年6月29日

## § 11 影响投资者决策的其他重要信息

### 11.1 报告期内单一投资者持有基金份额比例达到或超过 20%的情况

本基金本报告期内无单一投资者持有基金份额比例达到或超过 20%的情况。

### 11.2 影响投资者决策的其他重要信息

无。

## § 12 备查文件目录

### 12.1 备查文件目录

- 1、中国证监会核准本基金募集的文件；
- 2、《农银汇理瑞祥一年持有期混合型发起式证券投资基金基金合同》；
- 3、《农银汇理瑞祥一年持有期混合型发起式证券投资基金托管协议》；
- 4、基金管理人业务资格批件、营业执照；
- 5、基金托管人业务资格批件和营业执照复印件；
- 6、本报告期内公开披露的临时公告。

### 12.2 存放地点

中国（上海）自由贸易试验区银城路 9 号 50 层。

### 12.3 查阅方式

投资者可到基金管理人的住所及网站免费查阅备查文件。在支付工本费后，投资者可在合理时间内取得备查文件的复制件或复印件。

农银汇理基金管理有限公司

2021 年 8 月 30 日