

红土创新医疗保健股票型发起式 证券投资基金 2021 年中期报告

2021 年 6 月 30 日

基金管理人：红土创新基金管理有限公司

基金托管人：中国工商银行股份有限公司

送出日期：2021 年 8 月 31 日

§ 1 重要提示及目录

1.1 重要提示

基金管理人的董事会及董事保证本报告所载资料不存在虚假记载、误导性陈述或重大遗漏，并对其内容的真实性、准确性和完整性承担个别及连带责任。本半年度报告已经三分之二以上独立董事签字同意，并由董事长签发。

基金托管人中国工商银行股份有限公司根据本基金合同规定，于 2021 年 08 月 30 日复核了本报告中的财务指标、净值表现、利润分配情况、财务会计报告和投资组合报告等内容，保证复核内容不存在虚假记载、误导性陈述或者重大遗漏。

基金管理人承诺以诚实信用、勤勉尽责的原则管理和运用基金资产，但不保证基金一定盈利。

基金的过往业绩并不代表其未来表现。投资有风险，投资者在作出投资决策前应仔细阅读本基金的招募说明书及其更新。

本报告中财务资料未经审计。

本报告期自 2021 年 01 月 01 日起至 2021 年 06 月 30 日止。

1.2 目录

§ 1 重要提示及目录	2
1.1 重要提示	2
1.2 目录	3
§ 2 基金简介	5
2.1 基金基本情况	5
2.2 基金产品说明	5
2.3 基金管理人和基金托管人	5
2.4 信息披露方式	5
2.5 其他相关资料	6
§ 3 主要财务指标和基金净值表现	6
3.1 主要会计数据和财务指标	6
3.2 基金净值表现	6
3.3 其他指标	7
§ 4 管理人报告	7
4.1 基金管理人及基金经理情况	7
4.2 管理人对报告期内本基金运作合规守信情况的说明	8
4.3 管理人对报告期内公平交易情况的专项说明	8
4.4 管理人对报告期内基金的投资策略和业绩表现的说明	9
4.5 管理人对宏观经济、证券市场及行业走势的简要展望	9
4.6 管理人对报告期内基金估值程序等事项的说明	9
4.7 管理人对报告期内基金利润分配情况的说明	10
4.8 报告期内管理人对本基金持有人数或基金资产净值预警情形的说明	10
§ 5 托管人报告	10
5.1 报告期内本基金托管人合规守信情况声明	10
5.2 托管人对报告期内本基金投资运作合规守信、净值计算、利润分配等情况的说明	10
5.3 托管人对本中期报告中财务信息等内容真实、准确和完整发表意见	10
§ 6 半年度财务会计报告（未经审计）	10
6.1 资产负债表	10
6.2 利润表	12
6.3 所有者权益（基金净值）变动表	13
6.4 报表附注	13
§ 7 投资组合报告	29
7.1 期末基金资产组合情况	29
7.2 报告期末按行业分类的股票投资组合	29
7.3 期末按公允价值占基金资产净值比例大小排序的所有股票投资明细	30
7.4 报告期内股票投资组合的重大变动	31
7.5 期末按债券品种分类的债券投资组合	33

7.6 期末按公允价值占基金资产净值比例大小排序的前五名债券投资明细	33
7.7 期末按公允价值占基金资产净值比例大小排序的所有资产支持证券投资明细	33
7.8 报告期末按公允价值占基金资产净值比例大小排序的前五名贵金属投资明细	33
7.9 期末按公允价值占基金资产净值比例大小排序的前五名权证投资明细	33
7.10 报告期末本基金投资的股指期货交易情况说明	33
7.11 报告期末本基金投资的国债期货交易情况说明	33
7.12 投资组合报告附注	33
§ 8 基金份额持有人信息	34
8.1 期末基金份额持有人户数及持有人结构	34
8.2 期末基金管理人的从业人员持有本基金的情况	34
8.3 期末基金管理人的从业人员持有本开放式基金份额总量区间情况	34
8.4 发起式基金发起资金持有份额情况	34
§ 9 开放式基金份额变动	35
§ 10 重大事件揭示	35
10.1 基金份额持有人大会决议	35
10.2 基金管理人、基金托管人的专门基金托管部门的重大人事变动	35
10.3 涉及基金管理人、基金财产、基金托管业务的诉讼	36
10.4 基金投资策略的改变	36
10.5 为基金进行审计的会计师事务所情况	36
10.6 管理人、托管人及其高级管理人员受稽查或处罚等情况	36
10.7 基金租用证券公司交易单元的有关情况	36
10.8 其他重大事件	37
§ 11 影响投资者决策的其他重要信息	38
11.1 报告期内单一投资者持有基金份额比例达到或超过 20%的情况	38
11.2 影响投资者决策的其他重要信息	38
§ 12 备查文件目录	38
12.1 备查文件目录	38
12.2 存放地点	39
12.3 查阅方式	39

§ 2 基金简介

2.1 基金基本情况

基金名称	红土创新医疗保健股票型发起式证券投资基金
基金简称	红土创新医疗保健股票
基金主代码	010434
基金运作方式	契约型开放式
基金合同生效日	2020 年 10 月 20 日
基金管理人	红土创新基金管理有限公司
基金托管人	中国工商银行股份有限公司
报告期末基金份额总额	14,913,544.65 份
基金合同存续期	不定期

2.2 基金产品说明

投资目标	本基金主要投资于医疗保健行业证券，通过深入分析医疗健康行业的成长驱动力，把握以创新为主的核心竞争力，在合理控制风险的前提下，力争实现超越业绩基准的超额收益。
投资策略	本基金通过定量与定性相结合的方法分析宏观经济、证券市场以及医疗保健行业的发展趋势，评估市场的系统性风险和各类资产的预期收益与风险，据此合理制定和调整股票、债券等各类资产的比例，在保持总体风险水平相对稳定的基础上，力争投资组合的稳定增值。
业绩比较基准	本基金的业绩比较基准为中证医药卫生指数*80%+上证国债指数*20%。
风险收益特征	本基金属于股票型基金，属于证券投资基金中的较高风险品种，其预期风险收益水平高于混合型基金、债券型基金和货币市场基金。

2.3 基金管理人和基金托管人

项目		基金管理人	基金托管人
名称		红土创新基金管理有限公司	中国工商银行股份有限公司
信息披露 负责人	姓名	张洗尘	郭明
	联系电话	0755-33011878	010-66105799
	电子邮箱	zhangxc@htxfund.com	custody@icbc.com.cn
客户服务电话		0755-33011866	95588
传真		0755-33011855	010-66105798
注册地址		广东省深圳市前海深港合作区前湾一路 1 号 A 栋 201 室	北京市西城区复兴门内大街 55 号
办公地址		深圳市福田区深南大道 4011 号港中旅大厦 6 楼	北京市西城区复兴门内大街 55 号
邮政编码		518048	100140
法定代表人		阮菲	陈四清

2.4 信息披露方式

本基金选定的信息披露报纸名称	中国证券报
登载基金中期报告正文的管理人互联网网	http://www.htxfund.com

址	
基金中期报告备置地点	基金管理人及基金托管人住所

2.5 其他相关资料

项目	名称	办公地址
注册登记机构	红土创新基金管理有限公司	深圳市福田区深南大道 4011 号港中旅大厦 6 层

§ 3 主要财务指标和基金净值表现

3.1 主要会计数据和财务指标

金额单位：人民币元

3.1.1 期间数据和指标	报告期(2021 年 1 月 1 日-2021 年 6 月 30 日)
本期已实现收益	-293,243.88
本期利润	710,610.80
加权平均基金份额本期利润	0.0549
本期加权平均净值利润率	5.68%
本期基金份额净值增长率	4.84%
3.1.2 期末数据和指标	报告期末(2021 年 6 月 30 日)
期末可供分配利润	-478,421.57
期末可供分配基金份额利润	-0.0321
期末基金资产净值	15,416,339.95
期末基金份额净值	1.0337
3.1.3 累计期末指标	报告期末(2021 年 6 月 30 日)
基金份额累计净值增长率	3.37%

注：1. 本期已实现收益指基金本期利息收入、投资收益、其他收入(不含公允价值变动收益)扣除相关费用后的余额, 本期利润为本期已实现收益加上本期公允价值变动收益。

2. 期末可供分配利润, 采用期末资产负债表中未分配利润与未分配利润中已实现部分的孰低数(为期末余额, 不是当期发生数)。

3. 所述基金业绩指标不包括持有人认购或交易基金的各项费用, 计入费用后实际收益水平要低于所列数字。

3.2 基金净值表现

3.2.1 基金份额净值增长率及其与同期业绩比较基准收益率的比较

阶段	份额净值增长率①	份额净值增长率标准差②	业绩比较基准收益率③	业绩比较基准收益率标准差④	①-③	②-④
----	----------	-------------	------------	---------------	-----	-----

过去一个月	2.43%	1.20%	0.67%	1.12%	1.76%	0.08%
过去三个月	9.56%	1.14%	13.59%	1.21%	-4.03%	-0.07%
过去六个月	4.84%	1.08%	10.92%	1.47%	-6.08%	-0.39%
自基金合同生效起至今	3.37%	0.92%	11.33%	1.37%	-7.96%	-0.45%

3.2.2 自基金合同生效以来基金份额累计净值增长率变动及其与同期业绩比较基准收益率变动的比较

红土创新医疗保健股票累计净值增长率与同期业绩比较基准收益率的历史走势对比图

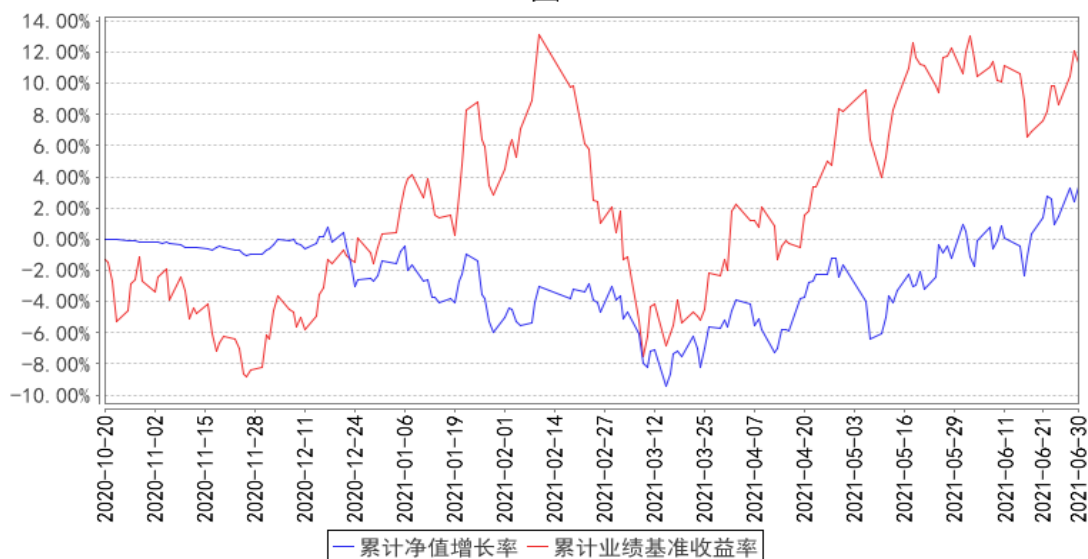

注：基金合同生效日至本报告期末不满一年。本基金建仓期为自基金合同生效之日起 6 个月，截止建仓期结束，本基金各项资产配置比例符合基金合同及招募说明书有关投资比例的约定。

3.3 其他指标

无。

§ 4 管理人报告

4.1 基金管理人及基金经理情况

4.1.1 基金管理人及其管理基金的经验

红土创新基金管理有限公司（以下简称“红土创新基金”）经中国证监会证监许可【2014】

562 号文批准设立。红土创新基金总部位于深圳，注册资本金为 4 亿元人民币，是国内首家创投系公募基金管理公司。公司股东为深圳市创新投资集团有限公司，持有股权 100%。

红土创新基金在公募基金业务的优良传承基础上，借力股东对创业投资行业的深入理解，外加国内独创的博士后工作站研究支持，充分利用一级市场优势向二级市场延伸，将红土创新基金打造成为以权益类投资为特色的创新型资产管理机构。截至 2021 年 6 月 30 日，红土创新基金共管理 14 只公募基金，资产管理规模 86.58 亿元。

4.1.2 基金经理（或基金经理小组）及基金经理助理简介

姓名	职务	任本基金的基金经理（助理）期限		证券从业年限	说明
		任职日期	离任日期		
盖俊龙	本基金的基金经理	2020 年 10 月 20 日	-	15 年	历任长城基金管理有限公司行业研究员；宝盈基金管理有限公司研究员、专户投资经理、基金经理。现任本公司研究部总监，红土创新转型精选灵活配置混合型证券投资基金（LOF）、红土创新医疗保健股票型发起式证券投资基金、红土创新科技创新 3 年封闭运作灵活配置混合型证券投资基金基金经理。

4.2 管理人对报告期内本基金运作合规守信情况的说明

在本报告期内，本基金管理人严格遵循了《中华人民共和国证券投资基金法》及其各项实施细则、《红土创新医疗保健股票型发起式证券投资基金基金合同》和其他相关法律法规的规定，并本着诚实信用、勤勉尽责、取信于市场、取信于社会的原则管理和运用基金资产，为基金持有人谋求最大利益。本报告期内，基金投资管理符合有关法规和基金合同的规定，没有损害基金持有人利益的行为。基金的投资范围、投资比例及投资组合符合有关法律法规及基金合同的规定。

4.3 管理人对报告期内公平交易情况的专项说明

4.3.1 公平交易制度的执行情况

本报告期内，本基金管理人严格执行《证券投资基金管理公司公平交易制度指导意见》，完善相应制度及流程，通过系统和人工等各种方式在各业务环节严格控制交易公平执行，公平对待旗下管理的所有基金和投资组合。

4.3.2 异常交易行为的专项说明

本基金于本报告期内不存在异常交易行为。

报告期内，所有投资组合参与的交易所公开竞价同日反向交易成交较少的单边交易量未超过该证券当日成交量的 5%。

4.4 管理人对报告期内基金的投资策略和业绩表现的说明

4.4.1 报告期内基金投资策略和运作分析

上半年医疗保健细分行业中，CXO 和服务等子行业景气度较高、股价表现较好，而医药商业、化学制剂受仿制药带量集采政策压制表现较差。本基金报告期内主要配置了相对低估值的仿制药和 CXO 公司，以及一些具有一定成长性且估值合理的医疗保健类公司，而估值较高的创新药和器械板块配置的较少。随着一些优秀公司的估值走向极致，我们认为即使公司很优秀，预计短期内也很难有明显的超额收益，且未来面临估值回调的压力。

4.4.2 报告期内基金的业绩表现

截至本报告期末本基金份额净值为 1.0337 元；本报告期基金份额净值增长率为 4.84%，业绩比较基准收益率为 10.92%。

4.5 管理人对宏观经济、证券市场及行业走势的简要展望

药品监管领域在过去几年中不断改革完善，监管顶层设计逐步走向成熟；药品注册分类改革、IND 默许制、ICH 协调一致性和全球数据互认、CDE 出台的临床价值导向等技术指南文件，以及专利链接制度、数据保护制度，均延长了创新药的生命周期，中国创新药行业进入药品全生命周期管理时代。器械监管领域也向药品靠拢、坚持以创新为导向，众多创新医疗设备、高值耗材、体外诊断产品在国内获批上市，并开始进军海外市场。一批优秀的药品和医疗器械企业在本土竞争中逐步跑出，开始具备全球创新竞争力。以临床价值为导向改变中国医药行业生态，促进本土研发创新前移。

从市场的角度来看，今年以来，医药保健板块整体上涨势头有所减弱，特别是与“集采”相关的公司。但从另一方面看，随着我国人口老龄化程度持续加深，以及居民支付能力（保健意识）的持续提升，我国医疗保健消费将持续增加。依托这个基础，中国必将诞生具有全球竞争力的消费、创新、服务大市值企业。全球化战略方面，在药品、疫苗、器械、诊断等创新领域，国内外研发差距越来越窄，具有全球创新竞争力的产品必然具有全球商业化价值，全球战略布局也必然会孕育世界级企业。下半年，重点关注政策预期，以及医保政策“脱敏”品种，我们将从中精选个股，把握优质公司业绩增速与估值相匹配的结构性投资机会。

4.6 管理人对报告期内基金估值程序等事项的说明

本基金管理人按照企业会计准则、中国证监会相关规定和基金合同关于估值的约定，对基金所持有的投资品种进行估值。本基金托管人根据法律法规要求履行估值及净值计算的复核责任。

本基金管理人设有估值工作组，由投研部门、运营部门及监察稽核部门的相关人员组成。估值工作组负责公司基金估值政策、程序及方法的制定和修订，负责定期审议公司估值政策、程序

及方法的科学合理性，保证基金估值的公平、合理，特别是应当保证估值未被歪曲以免对基金份额持有人产生不利影响。

本报告期内，参与估值流程各方之间不存在任何重大利益冲突。

4.7 管理人对报告期内基金利润分配情况的说明

遵照本基金合同约定，本基金本报告期内未进行利润分配。

4.8 报告期内管理人对本基金持有人数或基金资产净值预警情形的说明

本基金为发起式基金，不适用本项说明。

§ 5 托管人报告

5.1 报告期内本基金托管人遵规守信情况声明

本报告期内，本基金托管人在对红土创新医疗保健股票型发起式证券投资基金的托管过程中，严格遵守《证券投资基金法》及其他法律法规和基金合同的有关规定，不存在任何损害基金份额持有人利益的行为，完全尽职尽责地履行了基金托管人应尽的义务。

5.2 托管人对报告期内本基金投资运作遵规守信、净值计算、利润分配等情况的说明

本报告期内，红土创新医疗保健股票型发起式证券投资基金的管理人——红土创新基金管理有限公司在红土创新医疗保健股票型发起式证券投资基金的投资运作、基金资产净值计算、基金份额申购赎回价格计算、基金费用开支等问题上，不存在任何损害基金份额持有人利益的行为，在各重要方面的运作严格按照基金合同的规定进行。

5.3 托管人对本中期报告中财务信息等内容的真实、准确和完整发表意见

本托管人依法对红土创新基金管理有限公司编制和披露的红土创新医疗保健股票型发起式证券投资基金 2021 年中期报告中财务指标、净值表现、利润分配情况、财务会计报告、投资组合报告等内容进行了核查，以上内容真实、准确和完整。

§ 6 半年度财务会计报告（未经审计）

6.1 资产负债表

会计主体：红土创新医疗保健股票型发起式证券投资基金

报告截止日：2021 年 6 月 30 日

单位：人民币元

资产	附注号	本期末 2021 年 6 月 30 日	上年度末 2020 年 12 月 31 日
资产：			

银行存款	6.4.7.1	2,968,154.82	984,045.99
结算备付金		18,758.14	634,254.38
存出保证金		5,197.50	144.29
交易性金融资产	6.4.7.2	12,493,482.14	5,685,068.00
其中：股票投资		12,493,482.14	5,685,068.00
基金投资		-	-
债券投资		-	-
资产支持证券投资		-	-
贵金属投资		-	-
衍生金融资产	6.4.7.3	-	-
买入返售金融资产	6.4.7.4	-	4,000,000.00
应收证券清算款		-	1,898.08
应收利息	6.4.7.5	248.12	-901.13
应收股利		-	-
应收申购款		33,941.18	69,409.31
递延所得税资产		-	-
其他资产	6.4.7.6	-	-
资产总计		15,519,781.90	11,373,918.92
负债和所有者权益	附注号	本期末 2021年6月30日	上年度末 2020年12月31日
负 债：			
短期借款		-	-
交易性金融负债		-	-
衍生金融负债	6.4.7.3	-	-
卖出回购金融资产款		-	-
应付证券清算款		-	-
应付赎回款		42,773.11	4,233.01
应付管理人报酬		17,709.70	13,312.38
应付托管费		2,951.61	2,218.75
应付销售服务费		-	-
应付交易费用	6.4.7.7	15,175.33	4,075.50
应交税费		-	-
应付利息		-	-
应付利润		-	-
递延所得税负债		-	-
其他负债	6.4.7.8	24,832.20	80,002.99
负债合计		103,441.95	103,842.63
所有者权益：			
实收基金	6.4.7.9	14,913,544.65	11,429,952.56
未分配利润	6.4.7.10	502,795.30	-159,876.27
所有者权益合计		15,416,339.95	11,270,076.29
负债和所有者权益总计		15,519,781.90	11,373,918.92

注：本基金合同生效日为 2020 年 10 月 20 日，本报告期自基金合同生效日 2020 年 10 月 20 日起

至 2021 年 06 月 30 日止。报告截止日 2021 年 06 月 30 日，基金份额净值 1.0337 元，基金份额总额 14,913,544.65 份。

6.2 利润表

会计主体：红土创新医疗保健股票型发起式证券投资基金

本报告期：2021 年 1 月 1 日至 2021 年 6 月 30 日

单位：人民币元

项 目	附注号	本期 2021 年 1 月 1 日至 2021 年 6 月 30 日
一、收入		889,543.45
1. 利息收入		8,967.02
其中：存款利息收入	6.4.7.11	7,064.01
债券利息收入		-
资产支持证券利息收入		-
买入返售金融资产收入		1,903.01
证券出借利息收入		-
其他利息收入		-
2. 投资收益（损失以“-”填列）		-149,138.16
其中：股票投资收益	6.4.7.12	-180,465.50
基金投资收益	-	-
债券投资收益	6.4.7.13	-
资产支持证券投资收益	6.4.7.13.5	-
贵金属投资收益	6.4.7.14	-
衍生工具收益	6.4.7.15	-
股利收益	6.4.7.16	31,327.34
3. 公允价值变动收益（损失以“-”号填列）	6.4.7.17	1,003,854.68
4. 汇兑收益（损失以“-”号填列）		-
5. 其他收入（损失以“-”号填列）	6.4.7.18	25,859.91
减：二、费用		178,932.65
1. 管理人报酬	6.4.10.2.1	92,986.83
2. 托管费	6.4.10.2.2	15,497.73
3. 销售服务费	6.4.10.2.3	-
4. 交易费用	6.4.7.19	44,898.90
5. 利息支出		-
其中：卖出回购金融资产支出		-
6. 税金及附加		-
7. 其他费用	6.4.7.20	25,549.19
三、利润总额（亏损总额以“-”号填列）		710,610.80
减：所得税费用		-
四、净利润（净亏损以“-”号填列）		710,610.80

6.3 所有者权益（基金净值）变动表

会计主体：红土创新医疗保健股票型发起式证券投资基金

本报告期：2021 年 1 月 1 日至 2021 年 6 月 30 日

单位：人民币元

项目	本期 2021 年 1 月 1 日至 2021 年 6 月 30 日		
	实收基金	未分配利润	所有者权益合计
一、期初所有者权益（基金净值）	11,429,952.56	-159,876.27	11,270,076.29
二、本期经营活动产生的基金净值变动数（本期利润）	-	710,610.80	710,610.80
三、本期基金份额交易产生的基金净值变动数（净值减少以“-”号填列）	3,483,592.09	-47,939.23	3,435,652.86
其中：1. 基金申购款	7,968,296.74	-183,349.89	7,784,946.85
2. 基金赎回款	-4,484,704.65	135,410.66	-4,349,293.99
四、本期向基金份额持有人分配利润产生的基金净值变动（净值减少以“-”号填列）	-	-	-
五、期末所有者权益（基金净值）	14,913,544.65	502,795.30	15,416,339.95

报表附注为财务报表的组成部分。

本报告-至-财务报表由下列负责人签署：

阮菲

周厚桥

焦小川

基金管理人负责人

主管会计工作负责人

会计机构负责人

6.4 报表附注

6.4.1 基金基本情况

红土创新医疗保健股票型发起式证券投资基金(以下简称“本基金”)经中国证券监督管理委员会(以下简称“中国证监会”)证监许可[2017]1846号《关于准予红土创新景润定期开放债券型

发起式证券投资基金注册的批复》、证监许可[2018]1009 号《关于准予红土创新景润定期开放债券型发起式证券投资基金变更注册的批复》及机构部函证监许可[2020]1524 号《关于红土创新医疗保健股票型发起式证券投资基金延期募集备案的回函》核准，由红土创新基金管理有限公司依照《中华人民共和国证券投资基金法》和《红土创新医疗保健股票型发起式证券投资基金基金合同》负责公开募集。本基金为契约型开放式，存续期限不定，首次设立募集不包括认购资金利息共募集人民币 10,096,030.68 元，业经普华永道中天会计师事务所(特殊普通合伙)普华永道中天验字(2020)第 0910 号验资报告予以验证。经向中国证监会备案，《红土创新医疗保健股票型发起式证券投资基金基金合同》于 2020 年 10 月 20 日正式生效，基金合同生效日的基金份额总额为 10,096,030.68 份基金份额，无认购资金利息折合基金份额。本基金的基金管理人为红土创新基金管理有限公司，基金托管人为中国工商银行股份有限公司。

本基金为发起式基金，发起资金认购部分为 10,000,000.00 份基金份额，发起资金认购方承诺使用发起资金认购的基金份额持有期限不少于 3 年。

根据《中华人民共和国证券投资基金法》和《红土创新医疗保健股票型发起式证券投资基金基金合同》的有关规定，本基金的投资范围为具有良好流动性的金融工具，包括国内依法发行上市的股票(包括中小板、创业板以及其他经中国证监会核准上市的股票)、国债、金融债、企业债、公司债、次级债、可转换债券、分离交易可转债、央行票据、中期票据、短期融资券(含超短期融资券)、可交换债券、资产支持证券、债券回购、银行存款、股指期货等以及经中国证监会批准允许基金投资的其他金融工具(但需符合中国证监会的相关规定)。本基金的投资组合比例为：股票投资占基金资产的比例为 80%-95%，其中投资于医疗保健主题相关的股票不低于非现金基金资产的 80%；每个交易日日终在扣除股指期货合约需缴纳的交易保证金后，现金或者到期日在一年以内的政府债券不低于基金资产净值的 5%，其中现金不包括结算备付金、存出保证金、应收申购款等。本基金的业绩比较基准为中证医药卫生指数 x80%+上证国债指数 x20%。

6.4.2 会计报表的编制基础

本基金的财务报表按照财政部于 2006 年 2 月 15 日及以后期间颁布的《企业会计准则—基本准则》、各项具体会计准则及相关规定(以下合称“企业会计准则”)、中国证监会颁布的《证券投资基金信息披露 XBRL 模板第 3 号<年度报告和半年度报告>》、中国证券投资基金业协会(以下简称“中国基金业协会”)颁布的《证券投资基金会计核算业务指引》、《红土创新科技股票型发起式证券投资基金基金合同》和在财务报表附注 6.4.4 所列示的中国证监会、中国基金业协会发布的有关规定及允许的基金行业实务操作编制。

本财务报表以持续经营为基础编制。

6.4.3 遵循企业会计准则及其他有关规定的声明

本基金 2021 年 1 月 1 日至 2021 年 6 月 30 日止期间的财务报表符合企业会计准则的要求，真实、完整地反映了本基金 2021 年 6 月 30 日的财务状况以及 2021 年 1 月 1 日至 2021 年 6 月 30 日止期间的经营成果和基金净值变动情况等有关信息。

6.4.4 本报告期所采用的会计政策、会计估计与最近一期年度报告相一致的说明

本报告期所采用的会计政策、会计估计与最近一期年度报告完全一致。

6.4.5 会计政策和会计估计变更以及差错更正的说明

6.4.5.1 会计政策变更的说明

本基金本报告期未发生会计政策变更。

6.4.5.2 会计估计变更的说明

本基金本报告期未发生会计估计变更。

6.4.5.3 差错更正的说明

本基金在本报告期间无须说明的会计差错更正。

6.4.6 税项

根据财政部、国家税务总局财税[2008]1 号《关于企业所得税若干优惠政策的通知》、财税[2012]85 号《关于实施上市公司股息红利差别化个人所得税政策有关问题的通知》、财税[2015]101 号《关于上市公司股息红利差别化个人所得税政策有关问题的通知》、财税[2016]36 号《关于全面推开营业税改征增值税试点的通知》、财税[2016]46 号《关于进一步明确全面推开营改增试点金融业有关政策的通知》、财税[2016]70 号《关于金融机构同业往来等增值税政策的补充通知》、财税[2016]140 号《关于明确金融 房地产开发 教育辅助服务等增值税政策的通知》、财税[2017]2 号《关于资管产品增值税政策有关问题的补充通知》、财税[2017]56 号《关于资管产品增值税有关问题的通知》、财税[2017]90 号《关于租入固定资产进项税额抵扣等增值税政策的通知》及其他相关财税法规和实务操作，主要税项列示如下：

(1) 资管产品运营过程中发生的增值税应税行为，以资管产品管理人为增值税纳税人。资管产品管理人运营资管产品过程中发生的增值税应税行为，暂适用简易计税方法，按照 3% 的征收率缴纳增值税。对证券投资基金管理人运用基金买卖股票的转让收入免征增值税，对金融同业往来利息收入亦免征增值税。资管产品管理人运营资管产品提供的贷款服务，以产生的利息及利息性质的收入为销售额。

(2) 对基金从证券市场中取得的收入，包括买卖股票的差价收入，股票的股息、红利收入及

其他收入，暂不征收企业所得税。

(3) 对基金从上市公司取得的股息红利所得，持股期限在 1 个月以内(含 1 个月)的，其股息红利所得全额计入应纳税所得额；持股期限在 1 个月以上至 1 年(含 1 年)的，暂减按 50%计入应纳税所得额；持股期限超过 1 年的，暂免征收个人所得税。对基金持有的上市公司限售股，解禁后取得的股息、红利收入，按照上述规定计算纳税，持股时间自解禁日起计算；解禁前取得的股息、红利收入继续暂减按 50%计入应纳税所得额。上述所得统一适用 20% 的税率计征个人所得税。

(4) 基金卖出股票按 0.1%的税率缴纳股票交易印花税，买入股票不征收股票交易印花税。

(5) 本基金的城市维护建设税、教育费附加和地方教育费附加等税费按照实际缴纳增值税额的适用比例计算缴纳。

6.4.7 重要财务报表项目的说明

6.4.7.1 银行存款

单位：人民币元

项目	本期末 2021年6月30日
活期存款	2,968,154.82
定期存款	-
其中：存款期限1个月以内	-
存款期限1-3个月	-
存款期限3个月以上	-
其他存款	-
合计	2,968,154.82

6.4.7.2 交易性金融资产

单位：人民币元

项目	本期末 2021年6月30日		
	成本	公允价值	公允价值变动
股票	11,534,470.26	12,493,482.14	959,011.88
贵金属投资-金交所黄金合约	-	-	-
债券	交易所市场	-	-
	银行间市场	-	-
	合计	-	-
资产支持证券	-	-	-
基金	-	-	-
其他	-	-	-

合计	11,534,470.26	12,493,482.14	959,011.88
----	---------------	---------------	------------

6.4.7.3 衍生金融资产/负债

无。

6.4.7.4 买入返售金融资产

6.4.7.4.1 各项买入返售金融资产期末余额

无。

6.4.7.4.2 期末买断式逆回购交易中取得的债券

无。

6.4.7.5 应收利息

单位：人民币元

项目	本期末 2021年6月30日
应收活期存款利息	237.32
应收定期存款利息	-
应收其他存款利息	-
应收结算备付金利息	8.40
应收债券利息	-
应收资产支持证券利息	-
应收买入返售证券利息	-
应收申购款利息	-
应收黄金合约拆借孳息	-
应收出借证券利息	-
其他	2.40
合计	248.12

6.4.7.6 其他资产

无。

6.4.7.7 应付交易费用

单位：人民币元

项目	本期末 2021年6月30日
交易所市场应付交易费用	15,175.33
银行间市场应付交易费用	-
合计	15,175.33

6.4.7.8 其他负债

单位：人民币元

项目	本期末
----	-----

	2021 年 6 月 30 日
应付券商交易单元保证金	-
应付赎回费	37.01
应付证券出借违约金	-
预提费用	24,795.19
合计	24,832.20

6.4.7.9 实收基金

金额单位：人民币元

项目	本期 2021 年 1 月 1 日至 2021 年 6 月 30 日	
	基金份额（份）	账面金额
上年度末	11,429,952.56	11,429,952.56
本期申购	7,968,296.74	7,968,296.74
本期赎回（以“-”号填列）	-4,484,704.65	-4,484,704.65
- 基金拆分/份额折算前	-	-
基金拆分/份额折算调整	-	-
本期申购	-	-
本期赎回（以“-”号填列）	-	-
本期末	14,913,544.65	14,913,544.65

注：申购含红利再投、级别调整入份额。赎回含级别调整出份额。

6.4.7.10 未分配利润

单位：人民币元

项目	已实现部分	未实现部分	未分配利润合计
上年度末	-101,071.55	-58,804.72	-159,876.27
本期利润	-293,243.88	1,003,854.68	710,610.80
本期基金份额交易产生的变动数	-84,106.14	36,166.91	-47,939.23
其中：基金申购款	-208,083.19	24,733.30	-183,349.89
基金赎回款	123,977.05	11,433.61	135,410.66
本期已分配利润	-	-	-
本期末	-478,421.57	981,216.87	502,795.30

6.4.7.11 存款利息收入

单位：人民币元

项目	本期 2021 年 1 月 1 日至 2021 年 6 月 30 日
	活期存款利息收入
定期存款利息收入	-
其他存款利息收入	-
结算备付金利息收入	886.95
其他	23.31
合计	7,064.01

6.4.7.12 股票投资收益

6.4.7.12.1 股票投资收益项目构成

单位：人民币元

项目	本期 2021年1月1日至2021年6月30日
股票投资收益——买卖股票差价收入	-180,465.50
股票投资收益——赎回差价收入	-
股票投资收益——申购差价收入	-
股票投资收益——证券出借差价收入	-
合计	-180,465.50

6.4.7.12.2 股票投资收益——买卖股票差价收入

单位：人民币元

项目	本期 2021年1月1日至2021年6月30日
卖出股票成交总额	15,426,973.20
减：卖出股票成本总额	15,607,438.70
买卖股票差价收入	-180,465.50

6.4.7.13 债券投资收益

无。

6.4.7.14 贵金属投资收益

无。

6.4.7.15 衍生工具收益

无。

6.4.7.16 股利收益

单位：人民币元

项目	本期 2021年1月1日至2021年6月30日
股票投资产生的股利收益	31,327.34
其中：证券出借权益补偿收入	-
基金投资产生的股利收益	-
合计	31,327.34

6.4.7.17 公允价值变动收益

单位：人民币元

项目名称	本期 2021年1月1日至2021年6月30日
------	----------------------------

1. 交易性金融资产	1,003,854.68
股票投资	1,003,854.68
债券投资	-
资产支持证券投资	-
基金投资	-
贵金属投资	-
其他	-
2. 衍生工具	-
权证投资	-
3. 其他	-
减：应税金融商品公允价值变动产生的预估增值税	-
合计	1,003,854.68

6.4.7.18 其他收入

单位：人民币元

项目	本期 2021年1月1日至2021年6月30日
基金赎回费收入	24,926.25
基金转换费收入	933.66
合计	25,859.91

6.4.7.19 交易费用

单位：人民币元

项目	本期 2021年1月1日至2021年6月30日
交易所市场交易费用	44,898.90
银行间市场交易费用	-
合计	44,898.90

6.4.7.20 其他费用

单位：人民币元

项目	本期 2021年1月1日至2021年6月30日
审计费用	24,795.19
信息披露费	-
证券出借违约金	-
银行费用	754.00
合计	25,549.19

6.4.8 或有事项、资产负债表日后事项的说明

6.4.8.1 或有事项

截至资产负债表日，本基金并无须作披露的或有事项。

6.4.8.2 资产负债表日后事项

截至财务报表报出日，本基金并无须作披露的资产负债表日后事项。

6.4.9 关联方关系

6.4.9.1 本报告期存在控制关系或其他重大利害关系的关联方发生变化的情况
无。

6.4.9.2 本报告期与基金发生关联交易的各关联方

关联方名称	与本基金的关系
红土创新基金管理有限公司（“红土创新”）	基金管理人、注册登记机构、基金销售机构
中国工商银行股份有限公司（“工商银行”）	基金托管人、基金销售机构
深圳市创新投资集团有限公司（“深创投”）	基金管理人的控股股东
深创投红土资产管理（深圳）有限公司（“深创投红土资管”）	基金管理人的全资子公司

注：下述关联交易均在正常业务范围内按一般商业条款订立。

6.4.10 本报告期及上年度可比期间的关联方交易

无。

6.4.10.1 通过关联方交易单元进行的交易

无。

6.4.10.2 关联方报酬

6.4.10.2.1 基金管理费

单位：人民币元

项目	本期 2021年1月1日至2021年6月30日
当期发生的基金应支付的管理费	92,986.83
其中：支付销售机构的客户维护费	8,627.84

注：支付基金管理人红土创新的管理人报酬按前一日基金资产净值 1.50%的年费率计提，逐日累计至每月月底，按月支付。其计算公式为：

$$\text{日管理人报酬} = \text{前一日基金资产净值} \times 1.50\% / \text{当年天数}。$$

6.4.10.2.2 基金托管费

单位：人民币元

项目	本期 2021年1月1日至2021年6月30日
当期发生的基金应支付的托管费	15,497.73

注：支付基金托管人中国工商银行的托管费按前一日基金资产净值 0.25%的年费率计提，逐日累

计至每月月底，按月支付。其计算公式为：

$$\text{日托管费} = \text{前一日基金资产净值} \times 0.25\% / \text{当年天数}。$$

6.4.10.3 与关联方进行银行间同业市场的债券(含回购)交易

无。

6.4.10.4 各关联方投资本基金的情况

6.4.10.4.1 报告期内基金管理人运用自有资金投资本基金的情况

份额单位：份

项目	本期	
	2021年1月1日至2021年6月30日	
基金合同生效日（2020年10月20日）持有的基金份额	10,000,000.00	
报告期初持有的基金份额	10,000,000.00	
报告期间申购/买入总份额	-	
报告期间因拆分变动份额	-	
减：报告期间赎回/卖出总份额	-	
报告期末持有的基金份额	10,000,000.00	
报告期末持有的基金份额 占基金总份额比例	87.490%	

6.4.10.4.2 报告期末除基金管理人之外的其他关联方投资本基金的情况

6.4.10.5 由关联方保管的银行存款余额及当期产生的利息收入

单位：人民币元

关联方名称	本期	
	2021年1月1日至2021年6月30日	
	期末余额	当期利息收入
工商银行	2,968,154.82	6,153.75

注：本基金的银行存款由基金托管人中国工商银行保管，按银行同业利率计息。

6.4.10.6 本基金在承销期内参与关联方承销证券的情况

无。

6.4.10.7 其他关联交易事项的说明

无。

6.4.11 利润分配情况

无。

6.4.12 期末(2021年6月30日)本基金持有的流通受限证券

6.4.12.1 因认购新发/增发证券而于期末持有的流通受限证券

无。

6.4.12.2 期末持有的暂时停牌等流通受限股票

无。

6.4.12.3 期末债券正回购交易中作为抵押的债券

无。

6.4.12.4 期末参与转融通证券出借业务的证券

6.4.13 金融工具风险及管理

6.4.13.1 风险管理政策和组织架构

本基金属于股票型基金，预期风险收益水平高于混合型基金、债券型基金和货币市场基金。本基金投资的金融工具主要包括股票投资等。本基金在日常经营活动中面临的与这些金融工具相关的风险主要包括信用风险、流动性风险及市场风险。本基金的基金管理人从事风险管理的主要目标是争取将以上风险控制在限定的范围之内，使本基金在风险和收益之间取得最佳的平衡以实现“风险和收益相匹配”的风险收益目标。

本基金的基金管理人奉行全面风险管理体系的建设，建立了以风险管理委员会为核心的、由督察长、监察稽核部和相关业务部门构成的四级风险管理架构体系。本基金的基金管理人在董事会下设立风险控制委员会，负责制定风险管理的宏观政策，审议通过风险控制的总体措施等；在管理层层面设立风险管理委员会，讨论和制定公司日常经营过程中风险防范和控制措施；在业务操作层面风险管理职责主要由监察稽核部负责，协调并与各部门合作完成运作风险管理以及进行投资风险分析与绩效评估，督察长负责组织指导监察稽核工作。

本基金的基金管理人对于金融工具的风险管理方法主要是通过定性分析和定量分析的方法去估测各种风险产生的可能损失。从定性分析的角度出发，判断风险损失的严重程度和出现同类风险损失的频度。而从定量分析的角度出发，根据本基金的投资目标，结合基金资产所运用金融工具特征通过特定的风险量化指标、模型，日常的量化报告，确定风险损失的限度和相应置信程度，及时可靠地对各种风险进行监督、检查和评估，并通过相应决策，将风险控制在可承受的范围内。

6.4.13.2 信用风险

信用风险是指基金在交易过程中因交易对手未履行合约责任，或者基金所投资证券之发行人出现违约、拒绝支付到期本息等情况，导致基金资产损失和收益变化的风险。

本基金的基金管理人在交易前对交易对手的资信状况进行了充分的评估。本基金的银行存款

存放在本基金的托管人中国工商银行，因而与银行存款相关的信用风险不重大。本基金在交易所进行的交易均以中国证券登记结算有限责任公司为交易对手完成证券交收和款项清算，违约风险可能性很小。

本基金的基金管理人建立了信用风险管理流程，通过对投资品种信用等级评估来控制证券发行人的信用风险，且通过分散化投资以分散信用风险。

于 2021 年 6 月 30 日，本基金无债券投资。

6.4.13.3 流动性风险

流动性风险是指基金在履行与金融负债有关的义务时遇到资金短缺的风险。本基金的流动性风险一方面来自于基金份额持有人可随时要求赎回其持有的基金份额，另一方面来自于投资品种所处的交易市场不活跃而带来的变现困难或因投资集中而无法在市场出现剧烈波动的情况下以合理的价格变现。

针对兑付赎回资金的流动性风险，本基金的基金管理人每日对本基金的申购赎回情况进行严密监控并预测流动性需求，保持基金投资组合中的可用现金头寸与之相匹配。本基金的基金管理人在基金合同中设计了巨额赎回条款，约定在非常情况下赎回申请的处理方式，控制因开放申购赎回模式带来的流动性风险，有效保障基金持有人利益。此外，本基金还可通过卖出回购金融资产方式借入短期资金应对流动性需求。

6.4.13.3.1 报告期内本基金组合资产的流动性风险分析

本基金的基金管理人在基金运作过程中严格按照《公开募集证券投资基金运作管理办法》及《公开募集开放式证券投资基金流动性风险管理规定》等法规的要求对本基金组合资产的流动性风险进行管理，通过独立的风险管理部门对本基金的组合持仓集中度指标、流通受限制的投资品种比例以及组合在短时间内变现能力的综合指标等流动性指标进行持续的监测和分析。

本基金投资于一家公司发行的证券市值不超过基金资产净值的 10%，且本基金与由本基金的基金管理人管理的其他基金共同持有一家发行的证券不得超过该证券的 10%。本基金与由本基金的基金管理人管理的其他开放式基金共同持有一家上市公司发行的可流通股票不得超过该上市公司可流通股票的 15%，本基金与由本基金的基金管理人管理的全部投资组合持有一家上市公司发行的可流通股票，不得超过该上市公司可流通股票的 30%（完全按照有关指数构成比例进行证券投资的开放式基金及中国证监会认定的特殊投资组合不受上述比例限制）。

本基金所持部分证券在证券交易所上市，其余亦可在银行间同业市场交易，部分基金资产流

通暂时受限制不能自由转让的情况参见附注 6.4.12。此外，本基金可通过卖出回购金融资产方式借入短期资金应对流动性需求，其上限一般不超过基金持有的债券投资的公允价值。本基金主动投资于流动性受限资产的市值合计不得超过基金资产净值的 15%。

本基金的基金管理人每日对基金组合资产中 7 个工作日可变现资产的可变现价值进行审慎评估与测算，确保每日确认的净赎回申请不得超过 7 个工作日可变现资产的可变现价值。

同时，本基金的基金管理人通过合理分散逆回购交易的到期日与交易对手的集中度；按照穿透原则对交易对手的财务状况、偿付能力及杠杆水平等进行必要的尽职调查与严格的准入管理，以及对不同的交易对手实施交易额度管理并进行动态调整等措施严格管理本基金从事逆回购交易的流动性风险和交易对手风险。此外，本基金的基金管理人建立了逆回购交易质押品管理制度：根据质押品的资质确定质押率水平；持续监测质押品的风险状况与价值变动以确保质押品按公允价值计算足额；并在与私募类证券资管产品及中国证监会认定的其他主体为交易对手开展逆回购交易时，可接受质押品的资质要求与基金合同约定的投资范围保持一致。

综合上述各项流动性指标的监测结果及流动性风险管理措施的实施，本基金在本报告期内流动性情况良好。

6.4.13.4 市场风险

市场风险是指基金所持金融工具的公允价值或未来现金流量因所处市场各类价格因素的变动而发生波动的风险，包括利率风险、外汇风险和其他价格风险。

6.4.13.4.1 利率风险

利率风险是指金融工具的公允价值或未来现金流量受市场利率变动而发生波动的风险。利率敏感性金融工具均面临由于市场利率上升而导致公允价值下降的风险，其中浮动利率类金融工具还面临每个付息期间结束根据市场利率重新定价时对于未来现金流影响的风险。

本基金的基金管理人定期对本基金面临的利率敏感性缺口进行监控，并通过调整投资组合的久期等方法对上述利率风险进行管理。

本基金持有及承担的大部分金融资产和金融负债不计息，因此本基金的收入及经营活动的现金流量在很大程度上独立于市场利率变化。本基金持有的利率敏感性资产主要为银行存款、结算备付金、存出保证金和买入返售金融资产等。

6.4.13.4.1.1 利率风险敞口

单位：人民币元

本期末 2021 年 6 月 30 日	1 年以内	1-5 年	5 年以上	不计息	合计

资产					
银行存款	2,968,154.82	-	-	-	2,968,154.82
结算备付金	18,758.14	-	-	-	18,758.14
存出保证金	5,197.50	-	-	-	5,197.50
交易性金融资产	-	-	-	12,493,482.14	12,493,482.14
应收利息	-	-	-	248.12	248.12
应收申购款	-	-	-	33,941.18	33,941.18
资产总计	2,992,110.46	-	-	12,527,671.44	15,519,781.90
负债					
应付赎回款	-	-	-	42,773.11	42,773.11
应付管理人报酬	-	-	-	17,709.70	17,709.70
应付托管费	-	-	-	2,951.61	2,951.61
应付交易费用	-	-	-	15,175.33	15,175.33
其他负债	-	-	-	24,832.20	24,832.20
负债总计	-	-	-	103,441.95	103,441.95
利率敏感度缺口	2,992,110.46	-	-	12,424,229.49	15,416,339.95
上年度末 2020 年 12 月 31 日	1 年以内	1-5 年	5 年以上	不计息	合计
资产					
银行存款	984,045.99	-	-	-	984,045.99
结算备付金	634,254.38	-	-	-	634,254.38
存出保证金	144.29	-	-	-	144.29
交易性金融资产	-	-	-	5,685,068.00	5,685,068.00
买入返售金融资产	4,000,000.00	-	-	-	4,000,000.00
应收证券清算款	-	-	-	1,898.08	1,898.08
应收利息	-	-	-	-901.13	-901.13
应收申购款	-	-	-	69,409.31	69,409.31
资产总计	5,618,444.66	-	-	5,755,474.26	11,373,918.92
负债					
应付赎回款	-	-	-	4,233.01	4,233.01
应付管理人报酬	-	-	-	13,312.38	13,312.38
应付托管费	-	-	-	2,218.75	2,218.75
应付交易费用	-	-	-	4,075.50	4,075.50
其他负债	-	-	-	80,002.99	80,002.99
负债总计	-	-	-	103,842.63	103,842.63
利率敏感度缺口	5,618,444.66	-	-	5,651,631.63	11,270,076.29

注：表中所示为本基金资产及负债的账面价值，并按照合约规定的利率重新定价日或到期日孰早者予以分类。

6.4.13.4.1.2 利率风险的敏感性分析

于 2021 年 6 月 30 日，本基金未持有交易性债券投资，因此市场利率的变动对于本基金资产净值无重大影响。

6.4.13.4.2 外汇风险

外汇风险是指金融工具的公允价值或未来现金流量因外汇汇率变动而发生波动的风险。本基金的所有资产及负债以人民币计价，因此无重大外汇风险。

6.4.13.4.3 其他价格风险

其他价格风险是指基金所持金融工具的公允价值或未来现金流量因除市场利率和外汇汇率以外的市场价格因素变动而发生波动的风险。本基金主要投资于证券交易所上市的股票，所面临的其他价格风险来源于单个证券发行主体自身经营情况或特殊事项的影响，也可能来源于证券市场整体波动的影响。

本基金的基金管理人在构建和管理投资组合的过程中，采用“自上而下”的策略，通过对宏观经济情况及政策的分析，结合证券市场运行情况，做出资产配置及组合构建的决定；通过对单个证券的定性分析及定量分析，选择符合基金合同约定范围的投资品种进行投资。本基金的基金管理人定期结合宏观及微观环境的变化，对投资策略、资产配置、投资组合进行修正，来主动应对可能发生的市场价格风险。

本基金通过投资组合的分散化降低其他价格风险。本基金投资于股票占基金资产的比例为 80%-95%，其中投资于医疗保健主题相关的股票不低于非现金基金资产的 80%，每个交易日日终在扣除股指期货合约需缴纳的交易保证金后，现金或者到期日在一年以内的政府债券不低于基金资产净值的 5%，其中现金不包括结算备付金、存出保证金、应收申购款等。此外，本基金的基金管理人每日对本基金所持有的证券价格实施监控，定期运用多种定量方法对基金进行风险度量，包括 VaR(Value at Risk) 指标等来测试本基金面临的潜在价格风险，及时可靠地对风险进行跟踪和控制。

6.4.13.4.3.1 其他价格风险敞口

金额单位：人民币元

项目	本期末 2021年6月30日		上年度末 2020年12月31日	
	公允价值	占基金资产净值比例 (%)	公允价值	占基金资产净值比例 (%)
交易性金融资产—股票投资	12,493,482.14	81.04	5,685,068.00	50.44
交易性金融资产—基金投资	—	—	—	—
交易性金融资产—贵金属投资	—	—	—	—

衍生金融资产—权证投资	-	-	-	-
其他	-	-	-	-
合计	12,493,482.14	81.04	5,685,068.00	50.44

6.4.13.4.3.2 其他价格风险的敏感性分析

假设	除业绩比较基准(附注 7.4.1)以外的其他市场变量保持不变		
	相关风险变量的变动	对资产负债表日基金资产净值的影响金额(单位:人民币元)	
		本期末(2021年6月30日)	上年度末(2020年12月31日)
分析	1. 业绩比较基准(附注 7.4.1)上升 5%	44.33	7.72
	2. 业绩比较基准(附注 7.4.1)下降 5%	-44.33	-7.72

6.4.14 有助于理解和分析会计报表需要说明的其他事项

(1) 公允价值

(a) 金融工具公允价值计量的方法

公允价值计量结果所属的层次,由对公允价值计量整体而言具有重要意义的输入值所属的最低层次决定:

第一层次:相同资产或负债在活跃市场上未经调整的报价。

第二层次:除第一层次输入值外相关资产或负债直接或间接可观察的输入值。

第三层次:相关资产或负债的不可观察输入值。

(b) 持续的以公允价值计量的金融工具

(i) 各层次金融工具公允价值

于 2021 年 6 月 30 日,本基金持有的以公允价值计量且其变动计入当期损益的金融资产中属于第一层次的余额为 12,493,482.14 元,无属于第二或第三层次的余额。

(ii) 公允价值所属层次间的重大变动

本基金以导致各层次之间转换的事项发生日为确认各层次之间转换的时点。

对于证券交易所上市的股票,若出现重大事项停牌、交易不活跃(包括涨跌停时的交易不活

跃)、或属于非公开发行等情况,本基金不会于停牌日至交易恢复活跃日期间、交易不活跃期间及限售期间将相关股票的公允价值列入第一层次;并根据估值调整中采用的不可观察输入值对于公允价值的影响程度,确定相关股票公允价值应属第二层次还是第三层次。

(iii) 第三层次公允价值余额和本期变动金额

无。

(c) 非持续的以公允价值计量的金融工具

于 2021 年 6 月 30 日,本基金未持有非持续的以公允价值计量的金融资产。

§ 7 投资组合报告

7.1 期末基金资产组合情况

金额单位:人民币元

序号	项目	金额	占基金总资产的比例 (%)
1	权益投资	12,493,482.14	80.50
	其中:股票	12,493,482.14	80.50
2	基金投资	-	-
3	固定收益投资	-	-
	其中:债券	-	-
	资产支持证券	-	-
4	贵金属投资	-	-
5	金融衍生品投资	-	-
6	买入返售金融资产	-	-
	其中:买断式回购的买入返售金融资产	-	-
7	银行存款和结算备付金合计	2,986,912.96	19.25
8	其他各项资产	39,386.80	0.25
9	合计	15,519,781.90	100.00

7.2 报告期末按行业分类的股票投资组合

7.2.1 报告期末按行业分类的境内股票投资组合

金额单位:人民币元

代码	行业类别	公允价值(元)	占基金资产净值比例 (%)
A	农、林、牧、渔业	-	-
B	采矿业	-	-
C	制造业	10,478,712.54	67.97
D	电力、热力、燃气及水生产和供应业	-	-
E	建筑业	-	-

F	批发和零售业	-	-
G	交通运输、仓储和邮政业	-	-
H	住宿和餐饮业	-	-
I	信息传输、软件和信息技术服务业	1,340,689.60	8.70
J	金融业	-	-
K	房地产业	-	-
L	租赁和商务服务业	-	-
M	科学研究和技术服务业	-	-
N	水利、环境和公共设施管理业	-	-
O	居民服务、修理和其他服务业	-	-
P	教育	-	-
Q	卫生和社会工作	674,080.00	4.37
R	文化、体育和娱乐业	-	-
S	综合	-	-
	合计	12,493,482.14	81.04

7.2.2 报告期末按行业分类的港股通投资股票投资组合

7.3 期末按公允价值占基金资产净值比例大小排序的所有股票投资明细

金额单位：人民币元

序号	股票代码	股票名称	数量（股）	公允价值（元）	占基金资产净值比例（%）
1	600055	万东医疗	46,500	778,875.00	5.05
2	002230	科大讯飞	11,200	756,896.00	4.91
3	300630	普利制药	14,300	749,320.00	4.86
4	603456	九洲药业	15,200	738,416.00	4.79
5	300003	乐普医疗	21,600	693,792.00	4.50
6	600079	人福医药	24,500	692,615.00	4.49
7	300244	迪安诊断	17,600	674,080.00	4.37
8	000661	长春高新	1,700	657,900.00	4.27
9	603707	健友股份	15,300	638,775.00	4.14
10	300702	天宇股份	18,000	637,560.00	4.14
11	688026	洁特生物	7,037	605,885.70	3.93
12	600812	华北制药	56,600	602,790.00	3.91
13	300451	创业慧康	66,040	583,793.60	3.79
14	688029	南微医学	1,735	540,782.15	3.51
15	688085	三友医疗	12,243	534,162.09	3.46
16	300037	新宙邦	5,000	500,500.00	3.25
17	300639	凯普生物	14,500	478,645.00	3.10
18	300633	开立医疗	13,400	423,172.00	2.74
19	300122	智飞生物	2,000	373,460.00	2.42
20	300390	天华超净	7,000	336,210.00	2.18

21	300725	药石科技	1,820	289,216.20	1.88
22	688626	翔宇医疗	1,710	206,636.40	1.34

7.4 报告期内股票投资组合的重大变动

7.4.1 累计买入金额超出期初基金资产净值 2%或前 20 名的股票明细

金额单位：人民币元

序号	股票代码	股票名称	本期累计买入金额	占期初基金资产净值比例(%)
1	002236	大华股份	854,684.00	7.58
2	300702	天宇股份	831,609.00	7.38
3	688026	洁特生物	808,107.83	7.17
4	603456	九洲药业	763,074.00	6.77
5	300630	普利制药	718,707.00	6.38
6	300725	药石科技	717,651.00	6.37
7	300003	乐普医疗	702,132.00	6.23
8	300244	迪安诊断	694,077.00	6.16
9	002230	科大讯飞	687,822.00	6.10
10	603707	健友股份	664,172.00	5.89
11	300390	天华超净	651,920.00	5.78
12	002601	龙佰集团	642,300.00	5.70
13	600055	万东医疗	639,155.00	5.67
14	603538	美诺华	585,241.00	5.19
15	600812	华北制药	582,301.00	5.17
16	300122	智飞生物	581,138.00	5.16
17	300633	开立医疗	576,371.00	5.11
18	300253	卫宁健康	554,818.00	4.92
19	300037	新宙邦	547,107.00	4.85
20	002810	山东赫达	540,134.00	4.79
21	603939	益丰药房	531,776.00	4.72
22	600079	人福医药	509,003.00	4.52
23	601966	玲珑轮胎	495,400.00	4.40
24	002044	美年健康	491,723.00	4.36
25	300760	迈瑞医疗	489,595.00	4.34
26	000963	华东医药	479,745.00	4.26
27	300406	九强生物	477,109.00	4.23
28	603212	赛伍技术	475,768.00	4.22
29	688085	三友医疗	456,991.41	4.05
30	300639	凯普生物	455,967.00	4.05
31	688029	南微医学	448,278.80	3.98
32	300451	创业慧康	426,989.00	3.79
33	002709	天赐材料	360,570.00	3.20
34	688363	华熙生物	344,765.23	3.06
35	000739	普洛药业	306,634.10	2.72

36	000661	长春高新	288,802.00	2.56
37	002405	四维图新	240,480.00	2.13
38	300791	仙乐健康	239,055.00	2.12

7.4.2 累计卖出金额超出期初基金资产净值 2%或前 20 名的股票明细

金额单位：人民币元

序号	股票代码	股票名称	本期累计卖出金额	占期初基金资产净值比例(%)
1	000739	普洛药业	821,519.53	7.29
2	002236	大华股份	812,102.00	7.21
3	002810	山东赫达	692,264.00	6.14
4	002601	龙佰集团	617,585.00	5.48
5	000963	华东医药	607,450.00	5.39
6	601966	玲珑轮胎	576,379.00	5.11
7	300390	天华超净	574,789.00	5.10
8	300760	迈瑞医疗	570,190.00	5.06
9	300791	仙乐健康	526,535.00	4.67
10	603538	美诺华	523,891.00	4.65
11	300406	九强生物	491,249.00	4.36
12	300633	开立医疗	489,363.00	4.34
13	002250	联化科技	480,211.40	4.26
14	300725	药石科技	477,354.00	4.24
15	603707	健友股份	468,436.00	4.16
16	603212	赛伍技术	458,023.00	4.06
17	603939	益丰药房	448,427.00	3.98
18	600521	华海药业	444,635.00	3.95
19	300253	卫宁健康	442,927.00	3.93
20	002044	美年健康	441,330.00	3.92
21	300003	乐普医疗	423,348.00	3.76
22	000513	丽珠集团	423,001.00	3.75
23	688363	华熙生物	422,030.40	3.74
24	002223	鱼跃医疗	398,701.00	3.54
25	600812	华北制药	374,736.00	3.33
26	002709	天赐材料	342,643.00	3.04
27	603456	九洲药业	282,752.00	2.51
28	002405	四维图新	242,400.00	2.15
29	688026	洁特生物	235,742.89	2.09
30	688298	东方生物	234,000.00	2.08
31	300122	智飞生物	225,695.98	2.00

注：卖出包括二级市场上主动的卖出、换股、要约收购、发行人回购及行权等减少的股票，卖出金额按成交金额（成交单价乘以成交数量）填列，不考虑相关交易费用。

7.4.3 买入股票的成本总额及卖出股票的收入总额

单位：人民币元

买入股票成本（成交）总额	21,411,998.16
卖出股票收入（成交）总额	15,426,973.20

注：买入股票成本、卖出股票收入均按买卖成交金额（成交单价乘以成交数量）填列，不考虑相关交易费用。

7.5 期末按债券品种分类的债券投资组合

无。

7.6 期末按公允价值占基金资产净值比例大小排序的前五名债券投资明细

无。

7.7 期末按公允价值占基金资产净值比例大小排序的所有资产支持证券投资明细

无。

7.8 报告期末按公允价值占基金资产净值比例大小排序的前五名贵金属投资明细

无。

7.9 期末按公允价值占基金资产净值比例大小排序的前五名权证投资明细

无。

7.10 报告期末本基金投资的股指期货交易情况说明

无。

7.11 报告期末本基金投资的国债期货交易情况说明

无。

7.12 投资组合报告附注**7.12.1 基金投资的前十名证券的发行主体本期是否出现被监管部门立案调查，或在报告编制日前一年内受到公开谴责、处罚的情形**

本基金投资的前十名证券的发行主体未出现被监管部门立案调查，或在报告编辑日前一年受到公开谴责、处罚的情形。

7.12.2 基金投资的前十名股票是否超出基金合同规定的备选股票库

本基金投资的前十名股票未超出基金合同规定的备选股票库。

7.12.3 期末其他各项资产构成

单位：人民币元

序号	名称	金额
1	存出保证金	5,197.50
2	应收证券清算款	-
3	应收股利	-

4	应收利息	248.12
5	应收申购款	33,941.18
6	其他应收款	-
7	待摊费用	-
8	其他	-
9	合计	39,386.80

7.12.4 期末持有的处于转股期的可转换债券明细

无。

7.12.5 期末前十名股票中存在流通受限情况的说明

无。

7.12.6 投资组合报告附注的其他文字描述部分

由于四舍五入的原因，分项之和与合计可能有尾差。

§ 8 基金份额持有人信息

8.1 期末基金份额持有人户数及持有人结构

份额单位：份

持有人户数 (户)	户均持有的 基金份额	持有人结构			
		机构投资者		个人投资者	
		持有份额	占总份额比例 (%)	持有份额	占总份额比例 (%)
886	16832.44	10,000,000.00	67.05	4,913,544.65	32.95

8.2 期末基金管理人的从业人员持有本基金的情况

项目	持有份额总数 (份)	占基金总份额比例 (%)
基金管理人所有从业人员持有本基金	74,783.28	0.50

8.3 期末基金管理人的从业人员持有本开放式基金份额总量区间情况

项目	持有基金份额总量的数量区间 (万份)
本公司高级管理人员、基金投资和研 究部门负责人持有本开放式基金	0~10
本基金基金经理持有本开放式基金	-

8.4 发起式基金发起资金持有份额情况

项目	持有份额总数	持有份额 占基金总 份额比例 (%)	发起份额总数	发起份额占 基金总份额 比例(%)	发起份额承 诺持有期限
基金管理人固有资 金	10,000,000.00	87.49	10,000,000.00	99.05	36 个月

基金管理人高级管理人员	0				
基金经理等人员	0				
基金管理人股东	0				
其他					
合计	10000000.00	87.49	10,000,000.00	99.05	36 个月

§ 9 开放式基金份额变动

单位：份

基金合同生效日（2020 年 10 月 20 日） 基金份额总额	10,096,030.68
本报告期期初基金份额总额	11,429,952.56
本报告期基金总申购份额	7,968,296.74
减：本报告期基金总赎回份额	4,484,704.65
本报告期基金拆分变动份额（份额减少以“-”填列）	-
本报告期期末基金份额总额	14,913,544.65

§ 10 重大事件揭示

10.1 基金份额持有人大会决议

报告期内无基金份额持有人大会决议。

10.2 基金管理人、基金托管人的专门基金托管部门的重大人事变动

2021 年 4 月 29 日，经本公司董事会决议通过并经中国证监会核准，任命冀洪涛先生担任本公司总经理，公司董事长阮菲女士不再代为行使总经理职责。2021 年 4 月 30 日，公司在《证券时报》上刊登《红土创新基金管理有限公司关于高级管理人员变更的公告》。

2021 年 4 月 29 日，经公司第二届董事会第十六次会议决议通过，同意程志田先生于 2021 年 5 月 7 日辞去副总经理职务。2021 年 5 月 7 日，公司在《证券时报》上刊登《红土创新基金管理有限公司关于高级管理人员变更的公告》。

2021 年 5 月 21 日，经工商行政管理部门核准，红土创新基金管理有限公司法定代表人变更为阮菲女士。2021 年 5 月 26 日，公司在《证券时报》上刊登《红土创新基金管理有限公司关于公司法定代表人变更的公告》。

中国工商银行股份有限公司根据工作需要，任命刘彤女士担任公司资产托管部总经理，全面主持资产托管部相关工作。刘彤女士的托管人高级管理人员任职信息已经在中国证券投资基金业协会备案。李勇先生不再担任公司资产托管部总经理职务。

10.3 涉及基金管理人、基金财产、基金托管业务的诉讼

报告期内，本基金无涉及基金管理人、基金财产、基金托管业务的诉讼事项。

10.4 基金投资策略的改变

本报告期内本基金投资策略未改变。

10.5 为基金进行审计的会计师事务所情况

本基金聘任普华永道中天会计师事务所（特殊普通合伙）为本基金提供审计服务。

10.6 管理人、托管人及其高级管理人员受稽查或处罚等情况

本报告期内，基金管理人、基金托管人及其高级管理人员未受监管部门稽查或处罚。

10.7 基金租用证券公司交易单元的有关情况

10.7.1 基金租用证券公司交易单元进行股票投资及佣金支付情况

金额单位：人民币元

券商名称	交易单元数量	股票交易		应支付该券商的佣金		备注
		成交金额	占当期股票成交总额的比例	佣金	占当期佣金总量的比例	
长江证券	1	15,411,698.50	41.84%	10,962.53	41.84%	-
中银国际证券	2	12,830,546.89	34.83%	9,126.31	34.83%	-
方正证券	2	8,596,725.97	23.34%	6,114.95	23.34%	-
东方财富	2	-	-	-	-	-
东兴证券	1	-	-	-	-	-
华创证券	2	-	-	-	-	-
华西证券	2	-	-	-	-	-
信达证券	2	-	-	-	-	-
银河证券	2	-	-	-	-	-
中国国际金	1	-	-	-	-	-

融股份有限 公司						
中泰证券	1	-	-	-	-	-
中信建投证 券	2	-	-	-	-	-
中信证券	2	-	-	-	-	-

10.7.2 基金租用证券公司交易单元进行其他证券投资的情况

金额单位：人民币元

券商名称	债券交易		债券回购交易		权证交易	
	成交金额	占当期债券 成交总额的 比例	成交金额	占当期债券 回购 成交总额的 比例	成交金额	占当期权 证 成交总额的 比例
长江证券	-	-	-	-	-	-
中银国际 证券	-	-	-	-	-	-
方正证券	-	-	-	-	-	-
东方财富	-	-	-	-	-	-
东兴证券	-	-	-	-	-	-
华创证券	-	-	-	-	-	-
华西证券	-	-	-	-	-	-
信达证券	-	-	-	-	-	-
银河证券	-	-	-	-	-	-
中国国际 金融股份 有限公司	-	-	-	-	-	-
中泰证券	-	-	-	-	-	-
中信建投 证券	-	-	-	-	-	-
中信证券	-	-	-	-	-	-

10.8 其他重大事件

序号	公告事项	法定披露方式	法定披露日期
1	红土创新基金管理有限公司关于终止部分基金销售公司办理本公司旗下基金销售业务的提示	证券时报、公司网站	2021年01月22日
2	红土创新基金管理有限公司关于高级管理人员变更的公告	证券时报、公司网站	2021年04月30日
3	红土创新基金管理有限公司关于高级	证券时报、公司网站	2021年05月07日

	管理人员变更的公告		
4	红土创新基金管理有限公司关于公司法定代表人变更的公告	证券时报、公司网站	2021 年 05 月 26 日

§ 11 影响投资者决策的其他重要信息

11.1 报告期内单一投资者持有基金份额比例达到或超过 20%的情况

投资者类别	报告期内持有基金份额变化情况					报告期末持有基金情况	
	序号	持有基金份额比例达到或者超过 20%的时间区间	期初份额	申购份额	赎回份额	持有份额	份额占比 (%)
机构	1	20210101-20210630	10,000,000.00	-	-	10,000,000.00	67.05

产品特有风险

1. 巨额赎回风险

(1) 本基金单一投资者所持有的基金份额占比较大，单一投资者的巨额赎回，可能导致基金管理人被迫抛售证券以应付基金赎回的现金需要，对本基金的投资运作及净值表现产生较大影响；

(2) 单一投资者大额赎回时容易造成本基金发生巨额赎回。在发生巨额赎回情形时，在符合基金合同约定情况下，如基金管理人认为有必要，可延期办理本基金的赎回申请，投资者可能面临赎回申请被延期办理的风险；如果连续 2 个开放日以上（含）发生巨额赎回，基金管理人可能根据《基金合同》的约定暂停接受基金的赎回申请，对剩余投资者的赎回办理造成影响；

(3) 巨额赎回可能导致基金资产规模过小，导致部分投资受限而不能实现基金合同约定的投资目的及投资策略；

2. 转换运作方式或终止基金合同的风险

单一投资者巨额赎回后，若本基金连续 60 个工作日基金份额持有人低于 200 人或基金资产净值低于 5000 万情形的，基金管理人应当向中国证监会提出解决方案，或按基金合同约定，转换运作方式或终止基金合同，其他投资者可能面临基金转换运作方式或终止基金合同的风险；

3. 流动性风险

单一投资者巨额赎回可能导致本基金在短时间内无法变现足够的资产予以应对，可能会产生基金仓位调整困难，导致流动性风险。

11.2 影响投资者决策的其他重要信息

无。

§ 12 备查文件目录

12.1 备查文件目录

(1) 中国证监会批准红土创新医疗保健股票型发起式证券投资基金设立的文件；

- (2) 红土创新医疗保健股票型发起式证券投资基金基金合同；
- (3) 红土创新医疗保健股票型发起式证券投资基金托管协议；
- (4) 红土创新医疗保健股票型发起式证券投资基金招募说明书；
- (5) 基金管理人业务资格批件、营业执照和公司章程；
- (6) 报告期内红土创新医疗保健股票型发起式证券投资基金在指定报刊上各项公告的原稿。

12.2 存放地点

深圳市福田区深南大道 4011 号港中旅大厦 6 楼

12.3 查阅方式

公司网站：www.htcxfund.com

红土创新基金管理有限公司

2021 年 8 月 31 日