

# 大成恒享混合型证券投资基金 2021 年中期报告

2021 年 6 月 30 日

基金管理人：大成基金管理有限公司

基金托管人：北京银行股份有限公司

送出日期：2021 年 8 月 31 日

## § 1 重要提示及目录

### 1.1 重要提示

基金管理人的董事会、董事保证本报告所载资料不存在虚假记载、误导性陈述或重大遗漏，并对其内容的真实性、准确性和完整性承担个别及连带的法律责任。本中期报告已经三分之二以上独立董事签字同意，并由董事长签发。

基金托管人北京银行股份有限公司根据本基金合同规定，于 2021 年 8 月 30 日复核了本报告中的财务指标、净值表现、利润分配情况、财务会计报告、投资组合报告等内容，保证复核内容不存在虚假记载、误导性陈述或者重大遗漏。

基金管理人承诺以诚实信用、勤勉尽责的原则管理和运用基金资产，但不保证基金一定盈利。

基金的过往业绩并不代表其未来表现。投资有风险，投资者在作出投资决策前应仔细阅读本基金的招募说明书及其更新。

本报告财务资料未经审计。

本报告期自 2021 年 01 月 01 日起至 06 月 30 日止。

## 1.2 目录

<b>§ 1 重要提示及目录</b>	<b>2</b>
1.1 重要提示	2
1.2 目录	3
<b>§ 2 基金简介</b>	<b>5</b>
2.1 基金基本情况	5
2.2 基金产品说明	5
2.3 基金管理人和基金托管人	5
2.4 信息披露方式	6
2.5 其他相关资料	6
<b>§ 3 主要财务指标和基金净值表现</b>	<b>6</b>
3.1 主要会计数据和财务指标	6
3.2 基金净值表现	6
<b>§ 4 管理人报告</b>	<b>8</b>
4.1 基金管理人及基金经理情况	8
4.2 管理人对报告期内本基金运作合规守信情况的说明	15
4.3 管理人对报告期内公平交易情况的专项说明	15
4.4 管理人对报告期内基金的投资策略和业绩表现的说明	15
4.5 管理人对宏观经济、证券市场及行业走势的简要展望	16
4.6 管理人对报告期内基金估值程序等事项的说明	16
4.7 管理人对报告期内基金利润分配情况的说明	17
4.8 报告期内管理人对本基金持有人数或基金资产净值预警情形的说明	17
<b>§ 5 托管人报告</b>	<b>17</b>
5.1 报告期内本基金托管人合规守信情况声明	17
5.2 托管人对报告期内本基金投资运作合规守信、净值计算、利润分配等情况的说明	18
5.3 托管人对本中期报告中财务信息内容的真实、准确和完整发表意见	18
<b>§ 6 半年度财务会计报告（未经审计）</b>	<b>18</b>
6.1 资产负债表	18
6.2 利润表	19
6.3 所有者权益（基金净值）变动表	20
6.4 报表附注	21
<b>§ 7 投资组合报告</b>	<b>41</b>
7.1 期末基金资产组合情况	41
7.2 报告期末按行业分类的股票投资组合	41
7.3 期末按公允价值占基金资产净值比例大小排序的所有股票投资明细	42
7.4 报告期内股票投资组合的重大变动	44
7.5 期末按债券品种分类的债券投资组合	45
7.6 期末按公允价值占基金资产净值比例大小排序的前五名债券投资明细	45

7.7 期末按公允价值占基金资产净值比例大小排序的所有资产支持证券投资明细 .....	46
7.8 报告期末按公允价值占基金资产净值比例大小排序的前五名贵金属投资明细 .....	46
7.9 期末按公允价值占基金资产净值比例大小排序的前五名权证投资明细 .....	46
7.10 报告期末本基金投资的股指期货交易情况说明 .....	46
7.11 报告期末本基金投资的国债期货交易情况说明 .....	46
7.12 投资组合报告附注 .....	46
<b>§ 8 基金份额持有人信息 .....</b>	<b>47</b>
8.1 期末基金份额持有人户数及持有人结构 .....	47
8.2 期末基金管理人的从业人员持有本基金的情况 .....	47
8.3 期末基金管理人的从业人员持有本开放式基金份额总量区间情况 .....	48
<b>§ 9 开放式基金份额变动 .....</b>	<b>48</b>
<b>§ 10 重大事件揭示 .....</b>	<b>48</b>
10.1 基金份额持有人大会决议 .....	48
10.2 基金管理人、基金托管人的专门基金托管部门的重大人事变动 .....	48
10.3 涉及基金管理人、基金财产、基金托管业务的诉讼 .....	49
10.4 基金投资策略的改变 .....	49
10.5 为基金进行审计的会计师事务所情况 .....	49
10.6 管理人、托管人及其高级管理人员受稽查或处罚等情况 .....	49
10.7 基金租用证券公司交易单元的有关情况 .....	49
10.8 其他重大事件 .....	50
<b>§ 11 影响投资者决策的其他重要信息 .....</b>	<b>51</b>
11.1 报告期内单一投资者持有基金份额比例达到或超过 20%的情况 .....	51
11.2 影响投资者决策的其他重要信息 .....	51
<b>§ 12 备查文件目录 .....</b>	<b>51</b>
12.1 备查文件目录 .....	51
12.2 存放地点 .....	51
12.3 查阅方式 .....	52

## § 2 基金简介

### 2.1 基金基本情况

基金名称	大成恒享混合型证券投资基金	
基金简称	大成恒享混合	
基金主代码	008869	
基金运作方式	契约型开放式	
基金合同生效日	2020 年 3 月 5 日	
基金管理人	大成基金管理有限公司	
基金托管人	北京银行股份有限公司	
报告期末基金份额总额	337,975,355.97 份	
基金合同存续期	不定期	
下属分级基金的基金简称	大成恒享混合 A	大成恒享混合 C
下属分级基金的交易代码	008869	008870
报告期末下属分级基金的份 额总额	296,502,767.40 份	41,472,588.57 份

### 2.2 基金产品说明

投资目标	在严格控制风险的基础上，通过积极主动的投资管理，力争为基金份额持有人创造长期稳健的投资回报。
投资策略	本基金的投资策略分为两方面：一方面体现在采取“自上而下”的方式对权益类、固定收益类等不同类别资产进行大类配置；另一方面体现在对单个投资品种的精选上。
业绩比较基准	沪深 300 指数收益率*15%+恒生指数收益率*5%+中证综合债券指数收益率*75%+金融机构人民币活期存款利率(税后)*5%
风险收益特征	本基金是混合型证券投资基金，预期风险和预期收益高于债券型基金和货币市场基金，但低于股票型基金。本基金若投资港股通标的股票，则需承担港股通机制下因投资环境、投资标的、市场制度以及交易规则等差异带来的特有风险。

### 2.3 基金管理人和基金托管人

项目		基金管理人	基金托管人
名称		大成基金管理有限公司	北京银行股份有限公司
信息披露 负责人	姓名	赵冰	琚泽钧
	联系电话	0755-83183388	010-66225928
	电子邮箱	office@dcfund.com.cn	juzejun@bankofbeijing.com.cn
客户服务电话		4008885558	95526
传真		0755-83199588	010-66225309
注册地址		深圳市福田区深南大道 7088 号招商银行大厦 32 层	北京市西城区金融大街甲 17 号首层
办公地址		深圳市福田区深南大道 7088 号招商银行大厦 32 层	北京市西城区金融大街丙 17 号
邮政编码		518040	100033
法定代表人		吴庆斌	张东宁

## 2.4 信息披露方式

本基金选定的信息披露报纸名称	《证券时报》
登载基金中期报告正文的管理人互联网网址	www.dcfund.com.cn
基金中期报告备置地点	基金管理人及基金托管人住所

## 2.5 其他相关资料

项目	名称	办公地址
注册登记机构	大成基金管理有限公司	深圳市福田区深南大道 7088 号 招商银行大厦 32 层

## § 3 主要财务指标和基金净值表现

### 3.1 主要会计数据和财务指标

金额单位：人民币元

3.1.1 期间数据和指标	报告期(2021年1月1日-2021年6月30日)	
	大成恒享混合 A	大成恒享混合 C
本期已实现收益	-1,462,481.19	-701,555.31
本期利润	-2,703,488.00	-1,663,246.44
加权平均基金份额本期利润	-0.0070	-0.0187
本期加权平均净值利润率	-0.65%	-1.73%
本期基金份额净值增长率	-0.25%	-0.45%
3.1.2 期末数据和指标	报告期末(2021年6月30日)	
期末可供分配利润	21,172,224.73	2,726,771.85
期末可供分配基金份额利润	0.0714	0.0657
期末基金资产净值	322,046,392.18	44,807,796.93
期末基金份额净值	1.0861	1.0804
3.1.3 累计期末指标	报告期末(2021年6月30日)	
基金份额累计净值增长率	8.61%	8.04%

### 3.2 基金净值表现

#### 3.2.1 基金份额净值增长率及其与同期业绩比较基准收益率的比较

大成恒享混合 A

阶段	份额净值增长率①	份额净值增长率标准差②	业绩比较基准收益率③	业绩比较基准收益率标准差④	①-③	②-④

过去一个月	2.06%	0.29%	-0.21%	0.15%	2.27%	0.14%
过去三个月	1.27%	0.33%	1.57%	0.18%	-0.30%	0.15%
过去六个月	-0.25%	0.30%	2.14%	0.24%	-2.39%	0.06%
过去一年	7.86%	0.25%	6.92%	0.24%	0.94%	0.01%
自基金合同生效起 至今	8.61%	0.22%	7.17%	0.25%	1.44%	-0.03%

## 大成恒享混合 C

阶段	份额净值 增长率①	份额净值 增长率标 准差②	业绩比较基 准收益率③	业绩比较基准 收益率标准 差④	①-③	②-④
过去一个月	2.03%	0.29%	-0.21%	0.15%	2.24%	0.14%
过去三个月	1.17%	0.32%	1.57%	0.18%	-0.40%	0.14%
过去六个月	-0.45%	0.30%	2.14%	0.24%	-2.59%	0.06%
过去一年	7.43%	0.25%	6.92%	0.24%	0.51%	0.01%
自基金合同生效起 至今	8.04%	0.22%	7.17%	0.25%	0.87%	-0.03%

## 3.2.2 自基金合同生效以来基金份额累计净值增长率变动及其与同期业绩比较基准收益率变动的比较

大成恒享混合A累计净值增长率与同期业绩比较基准收益率的历史走势对比图

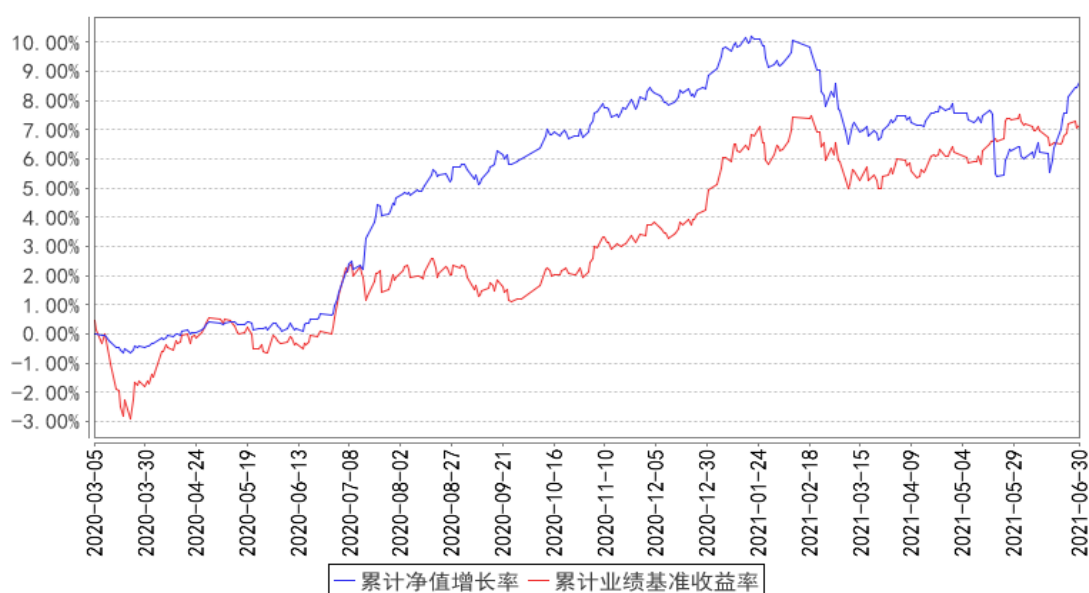

大成恒享混合C累计净值增长率与同期业绩比较基准收益率的历史走势对比图

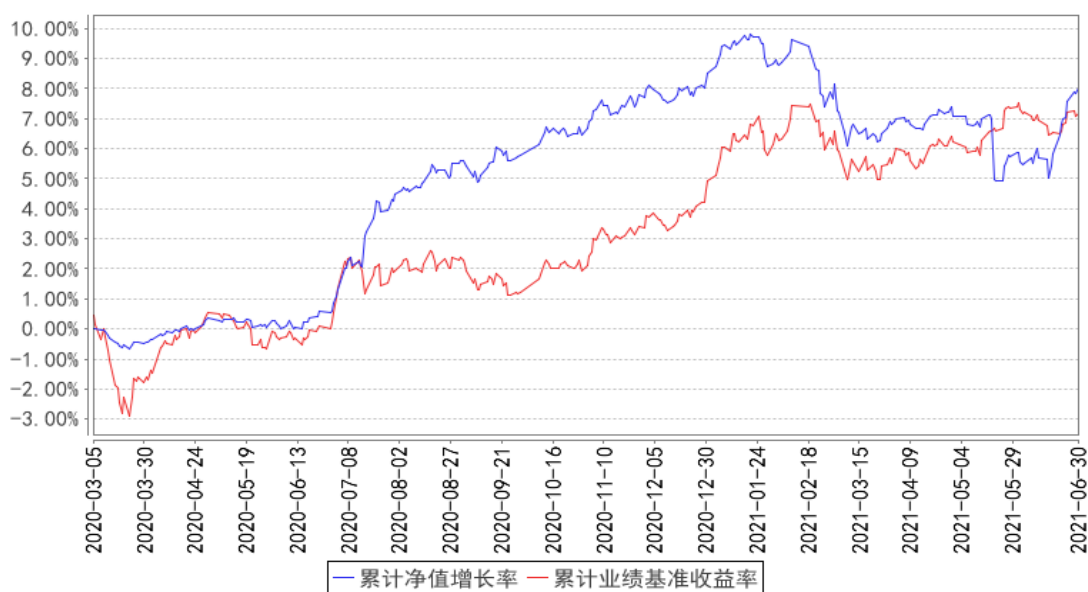

注：基金合同规定，基金管理人应当自基金合同生效之日起六个月内使基金的投资组合比例符合基金合同的有关约定。建仓期结束时，本基金的投资组合比例符合基金合同的约定。

## § 4 管理人报告

### 4.1 基金管理人及基金经理情况

#### 4.1.1 基金管理人及其管理基金的经验

大成基金管理有限公司经中国证监会证监基金字[1999]10号文批准，于1999年4月12日正式成立，是中国证监会批准成立的首批十家基金管理公司之一，注册资本2亿元人民币，注册地广东省深圳市。目前公司由三家股东组成，分别为中泰信托有限责任公司(50%)、光大证券股份有限公司(25%)、中国银河投资管理有限公司(25%)。主要业务是公募基金的募集、销售和管理，还具有全国社保基金投资管理、基本养老保险投资管理、受托管理保险资金、保险保障基金投资管理、特定客户资产管理和QDII业务资格。

经过二十二年的稳健发展，公司形成了强大稳固的综合实力。公司旗下基金产品齐全、风格多样，构建了涵盖股票型基金、混合型基金、指数型基金、债券型基金和货币市场基金的完备产品线。截至2021年6月30日，本基金管理人共管理9只ETF及3只ETF联接基金，8只QDII基金及107只开放式证券投资基金。

#### 4.1.2 基金经理（或基金经理小组）及基金经理助理简介

姓名	职务	任本基金的基金经理（助理）期限		证券从业年限	说明
		任职日期	离任日期		
王磊	本基金基	2020年3	-	17年	经济学硕士。2003年5月至2012年10月



	金经理	月 5 日		<p>曾任证券时报社公司新闻部记者、世纪证券投资银行部业务董事、国信证券经济研究所分析师及资产管理总部专户投资经理、中银基金管理有限公司专户理财部投资经理及总监（主持工作）。2012 年 11 月加入大成基金管理有限公司，曾担任社保基金及机构投资部投资经理、固定收益总部基金经理、股票投资部基金经理，现任股票投资部总监助理。2013 年 6 月 7 日至 2015 年 7 月 15 日任大成强化收益债券型证券投资基金基金经理。2015 年 7 月 16 日到 2016 年 3 月 25 日任大成强化收益定期开放债券型证券投资基金基金经理。2013 年 7 月 17 日到 2016 年 3 月 25 日任大成景恒保本混合型证券投资基金基金经理。2013 年 11 月 9 日到 2016 年 3 月 25 日任大成可转债增强债券型证券投资基金基金经理。2014 年 6 月 26 到 2016 年 3 月 25 日任大成景益平稳收益混合型证券投资基金基金经理。2014 年 9 月 3 日至 2016 年 3 月 23 日任大成景丰债券型证券投资基金（LOF）基金经理。2014 年 12 月 9 日至 2016 年 3 月 25 日任大成景利混合型证券投资基金基金经理。2015 年 12 月 14 日起任大成行业轮动混合型证券投资基金基金经理。2016 年 11 月 11 日起担任大成景尚灵活配置混合型证券投资基金基金经理。2017 年 6 月 9 日起任大成积极成长混合型证券投资基金基金经理。2017 年 6 月 9 日起任大成灵活配置混合型证券投资基金基金经理。2017 年 9 月 21 日至 2019 年 1 月 9 日任大成国企改革灵活配置混合型证券投资基金基金经理。2017 年 12 月 1 日至 2020 年 10 月 30 日任大成财富管理 2020 生命周期证券投资基金基金经理。2020 年 3 月 5 日起任大成恒享混合型证券投资基金基金经理。2020 年 3 月 31 日起任大成民稳增长混合型证券投资基金基金经理。2020 年 4 月 26 日起任大成景瑞稳健配置混合型证券投资基金基金经理。2020 年 9 月 3 日起任大成汇享一年持有期混合型证券投资基金基金经理。2020 年 9 月 23 日起任大成尊享 18 个月定期开放混合型证券投资基金基金经理。2020 年 11 月 16 日起任大成卓享一年持有期混合型证券投资基金基金</p>
--	-----	-------	--	--

					<p>经理。2020 年 11 月 18 日起任大成丰享回报混合型证券投资基金基金经理。2021 年 2 月 9 日起任大成恒享春晓一年定期开放混合型证券投资基金基金经理。2021 年 4 月 22 日起任大成安享得利六个月持有期混合型证券投资基金基金经理。具有基金从业资格。国籍：中国</p>
孙丹	本基金基金经理助理	2021 年 4 月 19 日	-	13 年	<p>经济学硕士。2008 年至 2012 年任景顺长城产品开发部产品经理。2012 年至 2014 年任华夏基金机构债券投资部研究员。2014 年 5 月加入大成基金管理有限公司，曾担任固定收益总部信用策略及宏观利率研究员、大成景辉灵活配置混合型证券投资基金、大成景荣保本混合型证券投资基金、大成景兴信用债债券型证券投资基金、大成景秀灵活配置混合型证券投资基金、大成景源灵活配置混合型证券投资基金基金经理助理，现任固定收益总部总监助理。2018 年 3 月 12 日起任大成策略回报混合型证券投资基金、大成创新成长混合型证券投资基金（LOF）、大成积极成长混合型证券投资基金、大成精选增值混合型证券投资基金、大成景阳领先混合型证券投资基金、大成竞争优势混合型证券投资基金、大成蓝筹稳健证券投资基金、大成优选混合型证券投资基金（LOF）基金经理助理。2020 年 7 月 1 日起任大成价值增长证券投资基金、大成多策略灵活配置混合型证券投资基金（LOF）、大成一带一路灵活配置混合型证券投资基金、大成内需增长混合型证券投资基金、大成睿景灵活配置混合型证券投资基金、大成盛世精选灵活配置混合型证券投资基金、大成国企改革灵活配置混合型证券投资基金、大成行业轮动混合型证券投资基金、大成灵活配置混合型证券投资基金、大成产业升级股票型证券投资基金（LOF）、大成健康产业混合型证券投资基金、大成正向回报灵活配置混合型证券投资基金、大成国家安全主题灵活配置混合型证券投资基金、大成新锐产业混合型证券投资基金、大成消费主题混合型证券投资基金基金经理助理。2020 年 11 月 6 日起任大成科技消费股票型证券投资基金、大成科创主题 3 年封闭运作灵活配置混合型证券投资基金、大成中小盘混</p>

				<p>合型证券投资基金 (LOF)、大成睿享混合型证券投资基金、大成行业先锋混合型证券投资基金基金经理助理。2021 年 2 月 1 日起任大成企业能力驱动混合型证券投资基金、大成优选升级一年持有期混合型证券投资基金、大成成长进取混合型证券投资基金基金经理助理。2021 年 2 月 22 日起任大成恒享春晓一年定期开放混合型证券投资基金基金经理助理。2021 年 4 月 19 日起任大成民稳增长混合型证券投资基金、大成恒享混合型证券投资基金基金经理助理。2021 年 7 月 29 日起任大成产业趋势混合型证券投资基金、大成投资严选六个月持有期混合型证券投资基金基金经理助理。2017 年 5 月 8 日起任大成景尚灵活配置混合型证券投资基金、大成景兴信用债债券型证券投资基金基金经理。2017 年 5 月 8 日至 2019 年 10 月 31 日任大成景荣债券型证券投资基金 (原大成景荣保本混合型证券投资基金转型) 基金经理。2017 年 5 月 31 日至 2020 年 10 月 20 日任大成惠裕定期开放纯债债券型证券投资基金基金经理。2017 年 6 月 2 日至 2018 年 11 月 19 日任大成景禄灵活配置混合型证券投资基金基金经理。2017 年 6 月 2 日至 2018 年 12 月 8 日任大成景源灵活配置混合型证券投资基金基金经理。2017 年 6 月 2 日至 2019 年 6 月 15 日任大成景秀灵活配置混合型证券投资基金。2017 年 6 月 6 日至 2019 年 9 月 29 日任大成惠明定期开放纯债债券型证券投资基金基金经理。2018 年 3 月 14 日至 2018 年 11 月 30 日任大成景辉灵活配置混合型证券投资基金基金经理。2018 年 3 月 14 日至 2018 年 11 月 30 日任大成景沛灵活配置混合型证券投资基金基金经理。2018 年 3 月 14 日至 2018 年 7 月 20 日任大成景裕灵活配置混合型证券投资基金基金经理。2018 年 3 月 14 日起任大成财富管理 2020 生命周期证券投资基金基金经理。2019 年 7 月 31 日至 2020 年 5 月 23 日任大成景丰债券型证券投资基金 (LOF) 基金经理。2020 年 2 月 27 日至 2021 年 4 月 13 日任大成景泰纯债债券型证券投资基金基金经理。2020 年 3 月 5 日至 2021 年 4 月 14 日任大成恒享混合型证</p>
--	--	--	--	---

					券投资基金基金经理。2020 年 3 月 31 日至 2021 年 4 月 14 日任大成民稳增长混合型证券投资基金基金经理。2020 年 4 月 26 日起任大成景瑞稳健配置混合型证券投资基金基金经理。2020 年 8 月 21 日至 2021 年 5 月 18 日任大成景和债券型证券投资基金基金经理。2020 年 9 月 3 日起任大成汇享一年持有期混合型证券投资基金基金经理。2020 年 9 月 23 日起任大成尊享 18 个月定期开放混合型证券投资基金基金经理。2020 年 11 月 16 日起任大成卓享一年持有期混合型证券投资基金基金经理。2020 年 11 月 18 日起任大成丰享回报混合型证券投资基金基金经理。2021 年 4 月 22 日起任大成安享得利六个月持有期混合型证券投资基金基金经理。具有基金从业资格。国籍：中国
冯佳	本基金基金经理	2021 年 5 月 27 日	-	12 年	金融投资硕士。2005 年 5 月至 2009 年 5 月任安永华明会计师事务所审计部高级审计师。2009 年 6 月至 2013 年 1 月任第一创业证券研究所研究员、资产管理部信评分析岗。2013 年 2 月至 2015 年 12 月任创金合信基金管理有限公司固定收益部投资主办。2016 年 1 月至 2017 年 10 月任招商银行股份有限公司私人银行部投研岗。2017 年 11 月加入大成基金管理有限公司，现任固定收益总部基金经理。2020 年 10 月 15 日起任大成惠裕定期开放纯债债券型证券投资基金基金经理。2020 年 11 月 12 日起任大成惠福纯债债券型证券投资基金基金经理。2021 年 4 月 7 日起任大成惠平一年定期开放债券型发起式证券投资基金基金经理。2021 年 5 月 27 日起任大成恒享混合型证券投资基金基金经理。2021 年 7 月 7 日起任大成恒享春晓一年定期开放混合型证券投资基金基金经理。具有基金从业资格。国籍：中国
孙丹	本基金基金经理	2020 年 3 月 5 日	2021 年 4 月 14 日	13 年	经济学硕士。2008 年至 2012 年任景顺长城产品开发部产品经理。2012 年至 2014 年任华夏基金机构债券投资部研究员。2014 年 5 月加入大成基金管理有限公司，曾担任固定收益总部信用策略及宏观利率研究员、大成景辉灵活配置混合型证券投资基金、大成景荣保本混合型证券投资基金、大成景兴信用债债券型证券投资基金、

				<p>大成景秀灵活配置混合型证券投资基金、大成景源灵活配置混合型证券投资基金基金经理助理, 现任固定收益总部总监助理。2018 年 3 月 12 日起任大成策略回报混合型证券投资基金、大成创新成长混合型证券投资基金 (LOF)、大成积极成长混合型证券投资基金、大成精选增值混合型证券投资基金、大成景阳领先混合型证券投资基金、大成竞争优势混合型证券投资基金、大成蓝筹稳健证券投资基金、大成优选混合型证券投资基金 (LOF) 基金经理助理。2020 年 7 月 1 日起任大成价值增长证券投资基金、大成多策略灵活配置混合型证券投资基金 (LOF)、大成一带一路灵活配置混合型证券投资基金、大成内需增长混合型证券投资基金、大成睿景灵活配置混合型证券投资基金、大成盛世精选灵活配置混合型证券投资基金、大成国企改革灵活配置混合型证券投资基金、大成行业轮动混合型证券投资基金、大成灵活配置混合型证券投资基金、大成产业升级股票型证券投资基金 (LOF)、大成健康产业混合型证券投资基金、大成正向回报灵活配置混合型证券投资基金、大成国家安全主题灵活配置混合型证券投资基金、大成新锐产业混合型证券投资基金、大成消费主题混合型证券投资基金基金经理助理。2020 年 11 月 6 日起任大成科技消费股票型证券投资基金、大成科创主题 3 年封闭运作灵活配置混合型证券投资基金、大成中小盘混合型证券投资基金 (LOF)、大成睿享混合型证券投资基金、大成行业先锋混合型证券投资基金基金经理助理。2021 年 2 月 1 日起任大成企业能力驱动混合型证券投资基金、大成优选升级一年持有期混合型证券投资基金、大成成长进取混合型证券投资基金基金经理助理。2021 年 2 月 22 日起任大成恒享春晓一年定期开放混合型证券投资基金基金经理助理。2021 年 4 月 19 日起任大成民稳增长混合型证券投资基金、大成恒享混合型证券投资基金基金经理助理。2021 年 7 月 29 日起任大成产业趋势混合型证券投资基金、大成投资严选六个月持有期混合型证券投资基金基金经理助理。2017 年 5 月 8 日起任大成景尚灵</p>
--	--	--	--	---

				<p>活配置混合型证券投资基金、大成景兴信用债债券型证券投资基金基金经理。2017年5月8日至2019年10月31日任大成景荣债券型证券投资基金（原大成景荣保本混合型证券投资基金转型）基金经理。2017年5月31日至2020年10月20日任大成惠裕定期开放纯债债券型证券投资基金基金经理。2017年6月2日至2018年11月19日任大成景禄灵活配置混合型证券投资基金基金经理。2017年6月2日至2018年12月8日任大成景源灵活配置混合型证券投资基金基金经理。2017年6月2日至2019年6月15日任大成景秀灵活配置混合型证券投资基金。2017年6月6日至2019年9月29日任大成惠明定期开放纯债债券型证券投资基金基金经理。2018年3月14日至2018年11月30日任大成景辉灵活配置混合型证券投资基金基金经理。2018年3月14日至2018年11月30日任大成景沛灵活配置混合型证券投资基金基金经理。2018年3月14日至2018年7月20日任大成景裕灵活配置混合型证券投资基金基金经理。2018年3月14日起任大成财富管理 2020 生命周期证券投资基金基金经理。2019年7月31日至2020年5月23日任大成景丰债券型证券投资基金（LOF）基金经理。2020年2月27日至2021年4月13日任大成景泰纯债债券型证券投资基金基金经理。2020年3月5日至2021年4月14日任大成恒享混合型证券投资基金基金经理。2020年3月31日至2021年4月14日任大成民稳增长混合型证券投资基金基金经理。2020年4月26日起任大成景瑞稳健配置混合型证券投资基金基金经理。2020年8月21日至2021年5月18日任大成景和债券型证券投资基金基金经理。2020年9月3日起任大成汇享一年持有期混合型证券投资基金基金经理。2020年9月23日起任大成尊享18个月定期开放混合型证券投资基金基金经理。2020年11月16日起任大成卓享一年持有期混合型证券投资基金基金经理。2020年11月18日起任大成丰享回报混合型证券投资基金基金经理。2021年4月22日起任大成安享得利六个月持有期混合型</p>
--	--	--	--	--

					证券投资基金基金经理。具有基金从业资格。国籍：中国
--	--	--	--	--	---------------------------

注：1、任职日期、离任日期为本基金管理人作出决定之日。

2、证券从业年限的计算标准遵从行业协会《证券业从业人员资格管理办法》的相关规定。

#### 4.1.3 期末兼任私募资产管理计划投资经理的基金经理同时管理的产品情况

无

#### 4.2 管理人对报告期内本基金运作遵规守信情况的说明

报告期内，本基金管理人严格遵守《证券法》、《证券投资基金法》等有关法律法规及基金合同、基金招募说明书等有关基金法律文件的规定，以取信于市场、取信于社会投资公众为宗旨，本着诚实信用、勤勉尽责的原则管理和运用基金资产，在规范基金运作和严格控制投资风险的前提下，为基金份额持有人谋求最大利益，无损害基金份额持有人利益的行为。

#### 4.3 管理人对报告期内公平交易情况的专项说明

##### 4.3.1 公平交易制度的执行情况

报告期内，基金管理人严格执行了公平交易的原则和制度。基金管理人运用统计分析方法和工具，对旗下所有投资组合间连续 4 个季度的日内、3 日内及 5 日内股票及债券交易同向交易价差进行分析。分析结果表明：债券交易同向交易频率较低；部分股票同向交易溢价率较大主要来源于市场因素（如个股当日价格振幅较高）及组合经理交易时机选择，即投资组合成交时间不一致以及成交价格的日内较大变动导致个别些组合间的成交价格差异较大，但结合交易价差专项统计分析，未发现违反公平交易原则的异常情况。

##### 4.3.2 异常交易行为的专项说明

报告期内，基金管理人旗下所有投资组合未发现存在异常交易行为。主动投资组合间股票交易不存在同日反向交易。主动型投资组合与指数型投资组合之间或指数型投资组合之间存在股票同日反向交易，但不存在参与交易所公开竞价同日反向交易成交较少的单边交易量超过该股当日成交量 5% 的情形；主动投资组合间债券交易存在 2 笔同日反向交易，原因为流动性需要。投资组合间相邻交易日反向交易的市场成交比例、成交均价等交易结果数据表明该类交易不对市场产生重大影响，无异常。

#### 4.4 管理人对报告期内基金的投资策略和业绩表现的说明

##### 4.4.1 报告期内基金投资策略和运作分析

回顾上半年来看，受到美国经济复苏预期、金融因素和短期供需矛盾突出的推动，商品市场表现最好；其次是长久期利率债，处于震荡中枢下移的过程中；权益市场在一季度出现大幅调整，但自 4 月以来表现分化，成长创新类板块与上证 50、沪深 300 等宽基指数表现分化，截至半年末，

创业板指涨幅为 12.4%，科创 50 为 10.4%，而上证 50 为-6.4%，沪深 300 为-2.5%，背后的逻辑是投资者更注重微观盈利增长，而跳出了以“茅指数”为代表的二八分化行情。

产品在一季度由于权益仓位拖累出现了一定回撤，进而通过调结构增强防御性。二季度以来，产品的投资策略上以增配中长久期政策性金融债，同时提升债券组合的静态收益率为主；在资金平稳、权益资产风险偏好提升的同时，我们略提高了股票资产比重，并且在结构上降低了部分低估值低波动个股，而拥抱新兴制造、新材料或新消费服务供应商的上市公司，顺应了科创及创业板稳步上涨的趋势，为本基金贡献了超越大盘宽基指数的收益。

#### 4.4.2 报告期内基金的业绩表现

截至本报告期末大成恒享混合 A 的基金份额净值为 1.0861 元，本报告期基金份额净值增长率为-0.25%，同期业绩比较基准收益率为 2.14%；截至本报告期末大成恒享混合 C 的基金份额净值为 1.0804 元，本报告期基金份额净值增长率为-0.45%，同期业绩比较基准收益率为 2.14%。

#### 4.5 管理人对宏观经济、证券市场及行业走势的简要展望

国内政策继续强调以“我”为主，重就业保民生调结构，但同时需要提防境外流动性逐步退潮带来的冲击；我们判断，央行的核心政策工具仍然以稳健为基调，注重结构性调整、精准导向。整体来看，伴随国内经济的复苏动能在下半年逐渐减弱，尤其是出口及制造业投资景气度下滑，消费端的复苏延迟，央行政策的重心将重回稳增长和防风险的平衡，货币可能重新打开宽松空间；未来一个季度仍需关注 7 月的超预期降准是否为宽货币的起点，而在经济结构性不均衡复苏的环境下能否打破信用局部收缩的困境。

展望未来，我们认为经济复苏的趋势较为明确但经历快速爬坡期之后可能面临平台期较长，甚至出现环比回落的走势。面对美元抬升趋势的明确，资本市场可能面临外资流出的压力。

因此，对于债券市场，利率品种可在阶段性利空出尽后参与交易性机会，中长端平坦化走势将延续。信用债受益于融资结构边际改善，中低评级表现分化收敛，可以票息策略为主，以谨慎有限的仓位布局中高评级信用债为主。

权益市场方面，我们认为盈利与估值仍是股票市场的投资主线，产品将继续以绝对收益为导向，贯彻自下而上精选个股的策略，坚持在好的赛道中寻找优质公司，标的选择宜关注行业景气度较好且具有业绩增长确定的个股，以实现稳健收益为目标。

#### 4.6 管理人对报告期内基金估值程序等事项的说明

本基金管理人指导基金估值业务的领导小组为公司估值委员会，公司估值委员会主要负责估值政策和估值程序的制定、修订以及执行情况的监督。估值委员会由股票投资部、研究部、固定收益总部、数量与指数投资部、大类资产配置部、交易管理部、风险管理部、基金运营部、监察



稽核部指定人员组成。公司估值委员会的相关成员均具备相应的专业胜任能力和相关工作经历，估值委员会成员中包括五名投资组合经理。

股票投资部、研究部、固定收益总部、数量与指数投资部、大类资产配置部、风险管理部负责关注相关投资品种的动态，评判基金持有的投资品种是否处于不活跃的交易状态或者最近交易日后经济环境发生了重大变化或证券发行机构发生了影响证券价格的重大事件，从而确定估值日需要进行估值测算或者调整的投资品种；提出合理的数量分析模型对需要进行估值测算或者调整的投资品种进行公允价值定价与计量；定期对估值政策和程序进行评价，以保证其持续适用；交易管理部负责关注相关投资品种的流动性状况，协助反馈其市场交易信息；基金运营部负责日常的基金资产的估值业务，执行基金估值政策，并负责与托管行沟通估值调整事项；监察稽核部负责审核估值政策和程序的一致性，监督估值委员会工作流程中的风险控制，并负责估值调整事项的信息披露工作。

本基金的日常估值程序由基金运营部基金估值核算人员执行，并与托管银行的估值结果核对一致。基金估值政策的议定和修改采用集体讨论机制，投资组合经理作为估值小组成员，对持仓证券的交易情况、信息披露情况保持应有的职业敏感，向估值委员会提供估值参考信息，参与估值政策讨论。对需采用特别估值程序的证券，基金管理人及时启动特别估值程序，由估值委员会讨论议定特别估值方案并与托管行沟通后由基金运营部具体执行。

本基金管理人参与估值流程各方之间不存在任何重大利益冲突。截止报告期末本基金管理人已与中央国债登记结算有限责任公司及中证指数有限公司签署服务协议，由中央国债登记结算有限责任公司按约定提供银行间同业市场的估值数据，由中证指数有限公司按约定提供交易所交易的债券品种的估值数据和流通受限股票的折扣率数据。

#### 4.7 管理人对报告期内基金利润分配情况的说明

本基金管理人严格按照本基金基金合同的规定进行收益分配。本报告期内本基金无收益分配事项。

#### 4.8 报告期内管理人对本基金持有人数或基金资产净值预警情形的说明

无。

## § 5 托管人报告

### 5.1 报告期内本基金托管人遵规守信情况声明

在本报告期内，本基金托管人在托管大成恒享混合型证券投资基金过程中，严格遵守了《中华人民共和国证券投资基金法》及其他有关法律法规、基金合同和托管协议的有关规定，不存在

损害基金份额持有人利益的行为，尽职尽责地履行了基金托管人应尽的义务。

## 5.2 托管人对报告期内本基金投资运作合规守信、净值计算、利润分配等情况的说明

在本报告期内，本基金托管人按照相关法律法规、基金合同、托管协议和其他有关规定，对本基金的基金资产净值计算、基金费用开支以及利润分配等方面进行了认真的复核，对本基金的投资运作进行了监督，未发现基金管理人有关损害基金份额持有人利益的行为。

## 5.3 托管人对本中期报告中财务信息等内容的真实、准确和完整发表意见

在本报告期内，本托管人复核了本中期报告中的财务指标、净值表现、财务会计报告（注：财务会计报告中的“金融工具风险及管理”部分未在托管人复核范围内）、投资组合报告等内容，保证复核内容真实、准确和完整，不存在虚假记载、误导性陈述或者重大遗漏。

# § 6 半年度财务会计报告（未经审计）

## 6.1 资产负债表

会计主体：大成恒享混合型证券投资基金

报告截止日：2021 年 6 月 30 日

单位：人民币元

资产	附注号	本期末 2021 年 6 月 30 日	上年度末 2020 年 12 月 31 日
<b>资产：</b>			
银行存款	6.4.3.1	4,012,947.23	7,627,901.37
结算备付金		4,300,046.55	734,323.78
存出保证金		181,277.71	95,560.71
交易性金融资产	6.4.3.2	443,572,599.28	826,470,157.35
其中：股票投资		80,429,705.28	129,582,193.05
基金投资		-	-
债券投资		363,142,894.00	696,887,964.30
资产支持证券投资		-	-
贵金属投资		-	-
衍生金融资产	6.4.3.3	-	-
买入返售金融资产	6.4.3.4	-	-
应收证券清算款		1,967,695.70	8,837.36
应收利息	6.4.3.5	6,615,294.90	9,237,093.69
应收股利		1,636.80	-
应收申购款		1,797.03	2,438,666.58
递延所得税资产		-	-
其他资产	6.4.3.6	-	-
资产总计		460,653,295.20	846,612,540.84
<b>负债和所有者权益</b>	<b>附注号</b>	<b>本期末 2021 年 6 月 30 日</b>	<b>上年度末 2020 年 12 月 31 日</b>

<b>负债:</b>			
短期借款		-	-
交易性金融负债		-	-
衍生金融负债	6.4.3.3	-	-
卖出回购金融资产款		89,994,780.00	30,601,840.10
应付证券清算款		1,987,711.08	5,977,973.79
应付赎回款		1,086,820.62	2,413,772.30
应付管理人报酬		301,543.03	675,215.15
应付托管费		60,308.60	135,043.04
应付销售服务费		15,616.90	60,743.54
应付交易费用	6.4.3.7	216,209.48	133,703.00
应交税费		24,307.04	53,874.09
应付利息		3,507.26	5,894.54
应付利润		-	-
递延所得税负债		-	-
其他负债	6.4.3.8	108,302.08	70,967.40
负债合计		93,799,106.09	40,129,026.95
<b>所有者权益:</b>			
实收基金	6.4.3.9	337,975,355.97	741,239,795.35
未分配利润	6.4.3.10	28,878,833.14	65,243,718.54
所有者权益合计		366,854,189.11	806,483,513.89
负债和所有者权益总计		460,653,295.20	846,612,540.84

注：报告截止日 2021 年 06 月 30 日，基金份额总额 337,975,355.97 份，其中大成恒享混合 A 基金份额总额为 296,502,767.40 份，基金份额净值 1.0861 元。大成恒享混合 C 基金份额总额为 41,472,588.57 份，基金份额净值 1.0804 元。

## 6.2 利润表

会计主体：大成恒享混合型证券投资基金

本报告期：2021 年 1 月 1 日至 2021 年 6 月 30 日

单位：人民币元

项目	附注号	本期 2021 年 1 月 1 日至 2021 年 6 月 30 日	上年度可比期间 2020 年 3 月 5 日（基金合 同生效日）至 2020 年 6 月 30 日
一、收入		468,753.99	6,393,742.72
1. 利息收入		8,927,605.81	3,882,868.10
其中：存款利息收入	6.4.3.11	29,950.68	324,753.64
债券利息收入		8,881,019.93	2,776,501.75
资产支持证券利息收入		-	-
买入返售金融资产收入		16,635.20	781,612.71

证券出借利息收入		-	-
其他利息收入		-	-
2. 投资收益（损失以“-”填列）		-6,502,875.44	4,573,156.88
其中：股票投资收益	6.4.3.12	2,427,603.71	3,686,090.48
基金投资收益		-	-
债券投资收益	6.4.3.13	-9,144,492.50	-190,269.49
资产支持证券投资收益		-	-
贵金属投资收益	6.4.3.14	-	-
衍生工具收益	6.4.3.15	-	-
股利收益	6.4.3.16	214,013.35	1,077,335.89
3. 公允价值变动收益（损失以“-”号填列）	6.4.3.17	-2,202,697.94	-2,195,215.24
4. 汇兑收益（损失以“-”号填列）		-	-
5. 其他收入（损失以“-”号填列）	6.4.3.18	246,721.56	132,932.98
减：二、费用		4,835,488.43	2,510,168.17
1. 管理人报酬	6.4.6.2.1	2,560,012.72	1,776,983.80
2. 托管费	6.4.6.2.2	512,002.57	355,396.81
3. 销售服务费	6.4.6.2.3	193,491.70	139,129.64
4. 交易费用	6.4.3.19	736,048.04	201,849.94
5. 利息支出		674,987.43	1,018.82
其中：卖出回购金融资产支出		674,987.43	1,018.82
6. 税金及附加		26,318.36	8,214.68
7. 其他费用	6.4.3.20	132,627.61	27,574.48
三、利润总额（亏损总额以“-”号填列）		-4,366,734.44	3,883,574.55
减：所得税费用		-	-
四、净利润（净亏损以“-”号填列）		-4,366,734.44	3,883,574.55

### 6.3 所有者权益（基金净值）变动表

会计主体：大成恒享混合型证券投资基金

本报告期：2021 年 1 月 1 日至 2021 年 6 月 30 日

单位：人民币元

项目	本期 2021 年 1 月 1 日至 2021 年 6 月 30 日		
	实收基金	未分配利润	所有者权益合计
一、期初所有者权益（基金净值）	741,239,795.35	65,243,718.54	806,483,513.89

二、本期经营活动产生的基金净值变动数（本期利润）	-	-4,366,734.44	-4,366,734.44
三、本期基金份额交易产生的基金净值变动数（净值减少以“-”号填列）	-403,264,439.38	-31,998,150.96	-435,262,590.34
其中：1. 基金申购款	77,435,020.26	6,795,153.84	84,230,174.10
2. 基金赎回款	-480,699,459.64	-38,793,304.80	-519,492,764.44
四、本期向基金份额持有人分配利润产生的基金净值变动（净值减少以“-”号填列）	-	-	-
五、期末所有者权益（基金净值）	337,975,355.97	28,878,833.14	366,854,189.11
项目	上年度可比期间 2020年3月5日（基金合同生效日）至2020年6月30日		
	实收基金	未分配利润	所有者权益合计
一、期初所有者权益（基金净值）	561,340,576.17	-	561,340,576.17
二、本期经营活动产生的基金净值变动数（本期利润）	-	3,883,574.55	3,883,574.55
三、本期基金份额交易产生的基金净值变动数（净值减少以“-”号填列）	34,689,766.32	143,609.60	34,833,375.92
其中：1. 基金申购款	114,010,913.23	399,916.23	114,410,829.46
2. 基金赎回款	-79,321,146.91	-256,306.63	-79,577,453.54
四、本期向基金份额持有人分配利润产生的基金净值变动（净值减少以“-”号填列）	-	-	-
五、期末所有者权益（基金净值）	596,030,342.49	4,027,184.15	600,057,526.64

报表附注为财务报表的组成部分。

本报告 6.1 至 6.4 财务报表由下列负责人签署：

谭晓冈

周立新

刘亚林

基金管理人负责人

主管会计工作负责人

会计机构负责人

## 6.4 报表附注

### 6.4.1 本报告期所采用的会计政策、会计估计与最近一期年度报告相一致的说明

本报告期所采用的会计政策、会计估计与最近一期年度报告相一致。

### 6.4.2 税项

根据财政部、国家税务总局财税[2002]128号《关于开放式证券投资基金有关税收问题的通知》、财税[2008]1号《关于企业所得税若干优惠政策的通知》、财税[2012]85号《关于实施上市公司股息红利差别化个人所得税政策有关问题的通知》、财税[2015]101号《关于上市公司股息红

利差别化个人所得税政策有关问题的通知》、财税[2016]36 号《关于全面推开营业税改征增值税试点的通知》、财税[2016]46 号《关于进一步明确全面推开营改增试点金融业有关政策的通知》、财税[2016]70 号《关于金融机构同业往来等增值税政策的补充通知》、财税[2016]140 号《关于明确金融 房地产开发 教育辅助服务等增值税政策的通知》、财税[2017]2 号《关于资管产品增值税政策有关问题的补充通知》、财税[2017]56 号《关于资管产品增值税有关问题的通知》、财税[2017]90 号《关于租入固定资产进项税额抵扣等增值税政策的通知》及其他相关财税法规和实务操作，主要税项列示如下：

(1) 资管产品运营过程中发生的增值税应税行为，以资管产品管理人为增值税纳税人。资管产品管理人运营资管产品过程中发生的增值税应税行为，暂适用简易计税方法，按照 3% 的征收率缴纳增值税。

对证券投资基金管理人运用基金买卖股票、债券的转让收入免征增值税，对国债、地方政府债以及金融同业往来利息收入亦免征增值税。资管产品管理人运营资管产品提供的贷款服务，以产生的利息及利息性质的收入为销售额。

(2) 对基金从证券市场中取得的收入，包括买卖股票、债券的差价收入，股票的股息、红利收入，债券的利息收入及其他收入，暂不征收企业所得税。

(3) 对基金取得的企业债券利息收入，应由发行债券的企业在向基金支付利息时代扣代缴 20% 的个人所得税。对基金从上市公司取得的股息红利所得，持股期限在 1 个月以内(含 1 个月)的，其股息红利所得全额计入应纳税所得额；持股期限在 1 个月以上至 1 年(含 1 年)的，暂减按 50% 计入应纳税所得额；持股期限超过 1 年的，暂免征收个人所得税。对基金持有的上市公司限售股，解禁后取得的股息、红利收入，按照上述规定计算纳税，持股时间自解禁日起计算；解禁前取得的股息、红利收入继续暂减按 50% 计入应纳税所得额。上述所得统一适用 20% 的税率计征个人所得税。

(4) 基金卖出股票按 0.1% 的税率缴纳股票交易印花税，买入股票不征收股票交易印花税。

(5) 本基金的城市维护建设税、教育费附加和地方教育附加等税费按照实际缴纳增值税额的适用比例计算缴纳。

### 6.4.3 重要财务报表项目的说明

#### 6.4.3.1 银行存款

单位：人民币元

项目	本期末 2021 年 6 月 30 日
活期存款	4,012,947.23

定期存款	-
其中：存款期限 1 个月以内	-
存款期限 1-3 个月	-
存款期限 3 个月以上	-
其他存款	-
合计	4,012,947.23

#### 6.4.3.2 交易性金融资产

单位：人民币元

项目	本期末 2021 年 6 月 30 日		
	成本	公允价值	公允价值变动
股票	72,352,148.56	80,429,705.28	8,077,556.72
贵金属投资-金交所黄金合约	-	-	-
债券	交易所市场	110,805,394.00	-1,325,489.53
	银行间市场	252,337,500.00	-1,507,006.66
	合计	363,142,894.00	-2,832,496.19
资产支持证券	-	-	-
基金	-	-	-
其他	-	-	-
合计	438,327,538.75	443,572,599.28	5,245,060.53

#### 6.4.3.3 衍生金融资产/负债

无。

#### 6.4.3.4 买入返售金融资产

无。

#### 6.4.3.5 应收利息

单位：人民币元

项目	本期末 2021 年 6 月 30 日
应收活期存款利息	461.78
应收定期存款利息	-
应收其他存款利息	-
应收结算备付金利息	2,032.39
应收债券利息	6,612,719.13
应收资产支持证券利息	-
应收买入返售证券利息	-
应收申购款利息	-
应收黄金合约拆借孳息	-

应收出借证券利息	-
其他	81.60
合计	6,615,294.90

#### 6.4.3.6 其他资产

无。

#### 6.4.3.7 应付交易费用

单位：人民币元

项目	本期末 2021年6月30日
交易所市场应付交易费用	201,911.47
银行间市场应付交易费用	14,298.01
合计	216,209.48

#### 6.4.3.8 其他负债

单位：人民币元

项目	本期末 2021年6月30日
应付券商交易单元保证金	-
应付赎回费	123.13
应付证券出借违约金	-
预提费用	108,178.95
合计	108,302.08

#### 6.4.3.9 实收基金

金额单位：人民币元

##### 大成恒享混合 A

项目	本期 2021年1月1日至2021年6月30日	
	基金份额(份)	账面金额
上年度末	572,231,719.48	572,231,719.48
本期申购	68,553,430.73	68,553,430.73
本期赎回(以“-”号填列)	-344,282,382.81	-344,282,382.81
本期末	296,502,767.40	296,502,767.40

##### 大成恒享混合 C

项目	本期 2021年1月1日至2021年6月30日	
	基金份额(份)	账面金额
上年度末	169,008,075.87	169,008,075.87
本期申购	8,881,589.53	8,881,589.53
本期赎回(以“-”号填列)	-136,417,076.83	-136,417,076.83
本期末	41,472,588.57	41,472,588.57

注：申购含红利再投份额(如有)、转换入份额(如有)；赎回含转换出份额(如有)。



## 6.4.3.10 未分配利润

单位：人民币元

## 大成恒享混合 A

项目	已实现部分	未实现部分	未分配利润合计
上年度末	44,572,320.74	6,262,054.99	50,834,375.73
本期利润	-1,462,481.19	-1,241,006.81	-2,703,488.00
本期基金份额交易产生的变动数	-21,937,614.82	-649,648.13	-22,587,262.95
其中：基金申购款	5,250,784.06	722,928.31	5,973,712.37
基金赎回款	-27,188,398.88	-1,372,576.44	-28,560,975.32
本期已分配利润	-	-	-
本期末	21,172,224.73	4,371,400.05	25,543,624.78

## 大成恒享混合 C

项目	已实现部分	未实现部分	未分配利润合计
上年度末	12,566,452.30	1,842,890.51	14,409,342.81
本期利润	-701,555.31	-961,691.13	-1,663,246.44
本期基金份额交易产生的变动数	-9,138,125.14	-272,762.87	-9,410,888.01
其中：基金申购款	711,502.69	109,938.78	821,441.47
基金赎回款	-9,849,627.83	-382,701.65	-10,232,329.48
本期已分配利润	-	-	-
本期末	2,726,771.85	608,436.51	3,335,208.36

## 6.4.3.11 存款利息收入

单位：人民币元

项目	本期
	2021 年 1 月 1 日至 2021 年 6 月 30 日
活期存款利息收入	9,881.32
定期存款利息收入	-
其他存款利息收入	-
结算备付金利息收入	18,730.61
其他	1,338.75
合计	29,950.68

## 6.4.3.12 股票投资收益

单位：人民币元

项目	本期
	2021 年 1 月 1 日至 2021 年 6 月 30 日
卖出股票成交总额	256,376,623.37
减：卖出股票成本总额	253,949,019.66
买卖股票差价收入	2,427,603.71

## 6.4.3.13 债券投资收益

单位：人民币元

项目	本期
----	----

	2021年1月1日至2021年6月30日
卖出债券（、债转股及债券到期兑付）成交总额	454,676,594.65
减：卖出债券（、债转股及债券到期兑付）成本总额	454,022,221.79
减：应收利息总额	9,798,865.36
买卖债券差价收入	-9,144,492.50

#### 6.4.3.14 贵金属投资收益

无。

#### 6.4.3.15 衍生工具收益

无。

#### 6.4.3.16 股利收益

单位：人民币元

项目	本期 2021年1月1日至2021年6月30日
股票投资产生的股利收益	214,013.35
其中：证券出借权益补偿收入	-
基金投资产生的股利收益	-
合计	214,013.35

#### 6.4.3.17 公允价值变动收益

单位：人民币元

项目名称	本期 2021年1月1日至2021年6月30日
1. 交易性金融资产	-2,202,697.94
股票投资	-4,398,766.46
债券投资	2,196,068.52
资产支持证券投资	-
基金投资	-
贵金属投资	-
其他	-
2. 衍生工具	-
权证投资	-
3. 其他	-
减：应税金融商品公允价值变动产生的预估增值税	-
合计	-2,202,697.94

#### 6.4.3.18 其他收入

单位：人民币元

项目	本期
	2021 年 1 月 1 日至 2021 年 6 月 30 日
基金赎回费收入	245,689.37
基金转换费收入	1,032.19
合计	246,721.56

注：1. 本基金的赎回费率按持有期间递减，不低于赎回费总额的 25% 归入基金资产。

2. 本基金的转换费由申购补差费和转出基金的赎回费两部分构成，其中不低于转出基金的赎回费的 25% 归入转出基金的基金资产。

#### 6.4.3.19 交易费用

单位：人民币元

项目	本期
	2021 年 1 月 1 日至 2021 年 6 月 30 日
交易所市场交易费用	731,623.04
银行间市场交易费用	4,425.00
合计	736,048.04

#### 6.4.3.20 其他费用

单位：人民币元

项目	本期
	2021 年 1 月 1 日至 2021 年 6 月 30 日
审计费用	39,671.58
信息披露费	59,507.37
证券出借违约金	-
银行划款手续费	3,676.14
账户维护费	27,000.00
其他	2,772.52
合计	132,627.61

#### 6.4.3.21 分部报告

无。

#### 6.4.4 或有事项、资产负债表日后事项的说明

##### 6.4.4.1 或有事项

无。

##### 6.4.4.2 资产负债表日后事项

无。

#### 6.4.5 关联方关系

##### 6.4.5.1 本报告期存在控制关系或其他重大利害关系的关联方发生变化的情况

本基金本报告期存在控制关系或者其他重大利害关系的关联方未发生变化。

## 6.4.5.2 本报告期与基金发生关联交易的各关联方

关联方名称	与本基金的关系
大成基金管理有限公司(“大成基金”)	基金管理人、注册登记机构、基金销售机构
北京银行股份有限公司(“北京银行”)	基金托管人、基金销售机构
光大证券股份有限公司(“光大证券”)	基金管理人的股东

注：下述关联交易均在正常业务范围内按一般商业条款订立。

## 6.4.6 本报告期及上年度可比期间的关联方交易

## 6.4.6.1 通过关联方交易单元进行的交易

## 6.4.6.1.1 股票交易

金额单位：人民币元

关联方名称	本期 2021年1月1日至2021年6月30日		上年度可比期间 2020年3月5日(基金合同生效日) 至2020年6月30日	
	成交金额	占当期股票 成交总额的比例 (%)	成交金额	占当期股票 成交总额的比例(%)
光大证券	173,572,974.50	37.57	-	-

## 6.4.6.1.2 债券交易

金额单位：人民币元

关联方名称	本期 2021年1月1日至2021年6月30日		上年度可比期间 2020年3月5日(基金合同生效日)至 2020年6月30日	
	成交金额	占当期债券 成交总额的比例 (%)	成交金额	占当期债券 成交总额的比例 (%)
光大证券	1,150,107.00	1.22	-	-

## 6.4.6.1.3 债券回购交易

金额单位：人民币元

关联方名称	本期 2021年1月1日至2021年6月30日		上年度可比期间 2020年3月5日(基金合同生效日)至 2020年6月30日	
	成交金额	占当期债券回购 成交总额的比例 (%)	成交金额	占当期债券回购 成交总额的比例 (%)
光大证券	2,155,700,000.00	65.50	-	-

## 6.4.6.1.4 权证交易

无。

## 6.4.6.1.5 应支付关联方的佣金

金额单位：人民币元

关联方名称	本期 2021年1月1日至2021年6月30日			
	当期 佣金	占当期佣金总量 的比例 (%)	期末应付佣金余 额	占期末应付佣金 总额的比例 (%)
光大证券	158,180.32	37.62	158,180.32	78.34
关联方名称	上年度可比期间 2020年3月5日（基金合同生效日）至2020年6月30日			
	当期 佣金	占当期佣金总量 的比例 (%)	期末应付佣金余 额	占期末应付佣金 总额的比例 (%)
-	-	-	-	-

## 6.4.6.2 关联方报酬

## 6.4.6.2.1 基金管理费

单位：人民币元

项目	本期 2021年1月1日至2021年6 月30日	上年度可比期间 2020年3月5日（基金合 同生效日）至2020年6月 30日
当期发生的基金应支付的管理费	2,560,012.72	1,776,983.80
其中：支付销售机构的客户维护费	797,311.97	869,662.67

注：支付基金管理人大成基金的管理人报酬按前一日基金资产净值 1.00%的年费率计提，逐日累计至每月月底，按月支付。其计算公式为：

$$\text{日管理人报酬} = \text{前一日基金资产净值} \times 1.00\% / \text{当年天数}。$$

## 6.4.6.2.2 基金托管费

单位：人民币元

项目	本期 2021年1月1日至2021年6 月30日	上年度可比期间 2020年3月5日（基金合 同生效日）至2020年6月 30日
当期发生的基金应支付的托管费	512,002.57	355,396.81

注：支付基金托管人北京银行的托管费按前一日基金资产净值 0.20%的年费率计提，逐日累计至每月月底，按月支付。其计算公式为：

日托管费=前一日基金资产净值×0.20%/当年天数。

#### 6.4.6.2.3 销售服务费

单位：人民币元

获得销售服务费的各关联方名称	本期 2021年1月1日至2021年6月30日		
	当期发生的基金应支付的销售服务费		
	大成恒享混合 A	大成恒享混合 C	合计
北京银行	-	132,158.72	132,158.72
大成基金	-	1,549.13	1,549.13
合计	-	133,707.85	133,707.85
获得销售服务费的各关联方名称	上年度可比期间 2020年3月5日（基金合同生效日）至2020年6月30日		
	当期发生的基金应支付的销售服务费		
	大成恒享混合 A	大成恒享混合 C	合计
北京银行	-	137,397.57	137,397.57
大成基金	-	1,554.74	1,554.74
合计	-	138,952.31	138,952.31

注：支付基金销售机构的销售服务费按前一日 C 类基金资产净值 0.40% 的年费率计提，逐日累计至每月月底，按月支付给大成基金，再由大成基金计算并支付给各基金销售机构。其计算公式为：

C 类基金份额日销售服务费=前一日 C 类基金资产净值×0.40%/当年天数。

#### 6.4.6.3 与关联方进行银行间同业市场的债券(含回购)交易

无。

#### 6.4.6.4 报告期内转融通证券出借业务发生重大关联交易事项的说明

##### 6.4.6.4.1 与关联方通过约定申报方式进行的适用固定期限费率的证券出借业务的情况

无。

##### 6.4.6.4.2 与关联方通过约定申报方式进行的适用市场化期限费率的证券出借业务的情况

无。

## 6.4.6.5 各关联方投资本基金的情况

## 6.4.6.5.1 报告期内基金管理人运用固有资金投资本基金的情况

份额单位：份

项目	本期 2021 年 1 月 1 日至 2021 年 6 月 30 日	本期 2021 年 1 月 1 日至 2021 年 6 月 30 日
	大成恒享混合 A	大成恒享混合 C
基金合同生效日（2020 年 3 月 5 日）持有的基金份额	0.00	-
报告期初持有的基金份额	52,497,820.95	-
报告期间申购/买入总份额	18,856,307.75	-
报告期间因拆分变动份额	0.00	-
减：报告期间赎回/卖出总份额	0.00	-
报告期末持有的基金份额	71,354,128.70	-
报告期末持有的基金份额占基金总份额比例	21.11%	-
项目	上年度可比期间 2020 年 3 月 5 日（基金合同生效日）至 2020 年 6 月 30 日	上年度可比期间 2020 年 3 月 5 日（基金合同生效日）至 2020 年 6 月 30 日
	大成恒享混合 A	大成恒享混合 C
基金合同生效日（2020 年 3 月 5 日）持有的基金份额	-	-
报告期初持有的基金份额	-	-
报告期间申购/买入总份额	19,945,148.10	-
报告期间因拆分变动份额	-	-
减：报告期间赎回/卖出总份额	0.00	-
报告期末持有的基金份额	19,945,148.10	-
报告期末持有的基金份额占基金总份额比例	3.35%	-

注：基金管理人大成基金投资本基金适用的交易费率与本基金法律文件规定一致。

## 6.4.6.5.2 报告期末除基金管理人之外的其他关联方投资本基金的情况

无。

## 6.4.6.6 由关联方保管的银行存款余额及当期产生的利息收入

单位：人民币元

关联方名称	本期 2021年1月1日至2021年6月30日		上年度可比期间 2020年3月5日（基金合同生效日）至2020年6月30日	
	期末余额	当期利息收入	期末余额	当期利息收入
北京银行	4,012,947.23	9,881.32	6,113,942.10	178,096.26

注：本基金由基金托管人保管的银行存款，按银行约定利率计息。

## 6.4.6.7 本基金在承销期内参与关联方承销证券的情况

无。

## 6.4.6.8 其他关联交易事项的说明

无。

## 6.4.7 利润分配情况

无。

## 6.4.8 期末(2021年6月30日)本基金持有的流通受限证券

## 6.4.8.1 因认购新发/增发证券而于期末持有的流通受限证券

金额单位：人民币元

6.4.8.1.1 受限证券类别：股票										
证券代码	证券名称	成功认购日	可流通日	流通受限类型	认购价格	期末估值单价	数量 (单位：股)	期末成本总额	期末估值总额	备注
605162	新中港	2021年6月29日	2021年7月7日	新股未上市	6.07	6.07	1,377	8,358.39	8,358.39	-
688070	纵横股份	2021年2月2日	2021年8月10日	新股锁定	23.16	34.47	2,407	55,746.12	82,969.29	-
688117	圣诺生物	2021年5月26日	2021年12月3日	新股锁定	17.90	35.97	1,672	29,928.80	60,141.84	-
688625	呈和科技	2021年5月31日	2021年12月7日	新股锁定	16.48	42.63	2,672	44,034.56	113,907.36	-



688686	奥普特	2020年12月24日	2021年7月1日	新股锁定	78.49	451.00	2,330	182,881.70	1,050,830.00	-
688689	银河微电	2021年1月15日	2021年7月27日	新股锁定	14.01	35.62	3,258	45,644.58	116,049.96	-
6.4.8.1.2 受限证券类别：债券										
证券代码	证券名称	成功认购日	可流通日	流通受限类型	认购价格	期末估值单价	数量 (单位：张)	期末成本总额	期末估值总额	备注
113049	长汽转债	2021年6月10日	2021年07月08日	新债未上市	100.00	100.00	170	17,000.00	17,000.00	-
113050	南银转债	2021年6月16日	2021年07月01日	新债未上市	100.00	100.00	1,030	103,000.00	103,000.00	-

注：1. 根据《上海证券交易所科创板股票公开发行自律委员会促进科创板初期企业平稳发行业倡导建议》，本基金获配的科创板股票如经抽签方式确定需要锁定的，锁定期限为自发行人股票上市之日起 6 个月。根据《上海证券交易所科创板上市公司股东以向特定机构投资者询价转让和配售方式减持股份实施细则》，基金通过询价转让受让的股份，在受让后 6 个月内不得转让。

2. 根据《深圳证券交易所创业板首次公开发行证券发行与承销业务实施细则》，发行人和主承销商可以采用摇号限售方式或比例限售方式，安排基金通过网下发行获配的部分创业板股票设置不低于 6 个月的限售期。

3. 基金可使用以基金名义开设的股票账户，选择网上或者网下一种方式进行新股申购。本基金参与网下申购获得的新股，在新股上市之前及上市之后的约定期限(若有)内不得转让；本基金参与网上申购获得的新股，在新股上市之前不得转让。

#### 6.4.8.2 期末持有的暂时停牌等流通受限股票

无。

#### 6.4.8.3 期末债券正回购交易中作为抵押的债券

##### 6.4.8.3.1 银行间市场债券正回购

截至本报告期末，本基金从事银行间市场债券正回购交易形成的卖出回购证券款余额 39,994,780.00 元，是以如下债券作为抵押：

金额单位：人民币元

债券代码	债券名称	回购到期日	期末估值单价	数量（张）	期末估值总额
172701	17 汇金 01	2021 年 7 月 1 日	102.40	200,000	20,480,000.00
200410	20 农发 10	2021 年 7 月 1 日	102.06	221,000	22,555,260.00
合计				421,000	43,035,260.00

#### 6.4.8.3.2 交易所市场债券正回购

截至本报告期末 2021 年 6 月 30 日止，基金从事证券交易所债券正回购交易形成的卖出回购证券款余额 50,000,000.00 元，于 2021 年 7 月 1 日到期。该类交易要求本基金在回购期内持有的证券交易所交易的债券和/或在新质押式回购下转入质押库的债券，按证券交易所规定的比例折算为标准券后，不低于债券回购交易的余额。

#### 6.4.8.4 期末参与转融通证券出借业务的证券

无。

### 6.4.9 金融工具风险及管理

#### 6.4.9.1 风险管理政策和组织架构

本基金是混合型基金，其预期风险和预期收益高于债券型基金和货币市场基金、但低于股票型基金。本基金在日常经营活动中面临的与这些金融工具相关的风险主要包括信用风险、流动性风险及市场风险。本基金的基金管理人从事风险管理的主要目标是在严格控制风险的基础上，通过积极主动的投资管理，力争为基金份额持有人创造长期稳健的投资回报。

本基金的基金管理人奉行全面风险管理体系的建设，建立了以由高层监控（合规与风险管理委员会、公司投资风险控制委员会）、专业监控（监察稽核部、风险管理部）、部门互控、岗位自控构成的风险管理架构体系。本基金的基金管理人在董事会下设立合规与风险管理委员会，对公司整体运营风险进行监督，监督风险控制措施的执行；在管理层层面设立投资风险控制委员会，通过定期会议讨论涉及投资风险的重大议题，形成正式决议提交投委会；在业务操作层面，监察稽核部履行合规控制职责，通过定期、不定期检查内控制度的执行情况、对重大风险点以专项稽核的方式确保公司内控制度、流程得到贯彻执行。风险管理部履行风险量化评估分析职责。

本基金的基金管理人对于金融工具的风险管理方法主要是通过定性分析和定量分析的方法去估测各种风险产生的可能损失。从定性分析的角度出发，判断风险损失的严重程度和出现同类风险损失的频度。而从定量分析的角度出发，根据本基金的投资目标，结合基金资产所运用金融工

其特征通过特定的风险量化指标、模型，日常的量化报告，确定风险损失的限度和相应置信程度，及时可靠地对各种风险进行监督、检查和评估，并通过相应决策，将风险控制在可承受的范围内。

#### 6.4.9.2 信用风险

信用风险是指基金在交易过程中因交易对手未履行合约责任，或者基金所投资证券之发行人出现违约、拒绝支付到期本息等情况，导致基金资产损失和收益变化的风险。

本基金的基金管理人在交易前对交易对手的资信状况进行了充分的评估。本基金的银行存款存放在本基金的托管人北京银行，因而与银行存款相关的信用风险不重大。本基金在交易所进行的交易均以中国证券登记结算有限责任公司为交易对手完成证券交收和款项清算，违约风险可能性很小；在银行间同业市场进行交易前均对交易对手进行信用评估并对证券交割方式进行限制以控制相应的信用风险。

本基金的基金管理人建立了信用风险管理流程，通过对投资品种信用等级评估来控制证券发行人的信用风险，且通过分散化投资以分散信用风险。

本基金债券投资的信用评级情况按《中国人民银行信用评级管理指导意见》设定的标准统计及汇总。

##### 6.4.9.2.1 按短期信用评级列示的债券投资

单位：人民币元

短期信用评级	本期末 2021年6月30日	上年度末 2020年12月31日
A-1	-	-
A-1 以下	-	-
未评级	-	110,442,856.40
合计	-	110,442,856.40

注：上述未评级债券为政策性金融债券和短期融资券。

##### 6.4.9.2.2 按长期信用评级列示的债券投资

单位：人民币元

长期信用评级	本期末 2021年6月30日	上年度末 2020年12月31日
AAA	138,567,000.00	262,667,848.40
AAA 以下	93,809,943.60	172,343,591.40
未评级	130,765,950.40	151,433,668.10
合计	363,142,894.00	586,445,107.90

注：未评级债券为国债、中期票据、政策性金融债以及中央汇金发行的政府支持机构债。

### 6.4.9.3 流动性风险

流动性风险是指基金在履行与金融负债有关的义务时遇到资金短缺的风险。本基金的流动性风险一方面来自于基金份额持有人可随时要求赎回其持有的基金份额，另一方面来自于投资品种所处的交易市场不活跃而带来的变现困难或因投资集中而无法在市场出现剧烈波动的情况下以合理的价格变现。

#### 6.4.9.3.1 报告期内本基金组合资产的流动性风险分析

本基金的基金管理人严格按照《公开募集证券投资基金运作管理办法》及《公开募集开放式证券投资基金流动性风险管理规定》等有关法规的要求建立健全开放式基金流动性风险管理的内部控制体系，审慎评估各类资产的流动性，针对性制定流动性风险管理措施，对本基金组合资产的流动性风险进行管理。本基金的基金管理人采用监控基金组合资产持仓集中度指标、逆回购交易的到期日与交易对手的集中度、流动性受限资产比例、基金组合资产中 7 个工作日可变现资产的可变现价值以及压力测试等方式防范流动性风险。并于开放日对本基金的申购赎回情况进行监控，保持基金投资组合中的可用现金头寸与之相匹配，确保本基金资产的变现能力与投资者赎回需求的匹配与平衡。本基金的基金管理人在基金合同中设计了巨额赎回条款，约定在非常情况下赎回申请的处理方式，控制因开放申购赎回模式带来的流动性风险，有效保障基金持有人利益。于本期末，本基金持有的流动性受限资产的估值占基金资产净值的比例未超过 15%。

本基金主要投资于交易所及银行间市场内交易的证券，除在附注“期末本基金持有的流通受限证券”中列示的部分基金资产流通暂时受限制外(如有)，其余均能及时变现。此外，本基金可通过卖出回购金融资产方式借入短期资金应对流动性需求，其上限一般不超过基金持有的债券资产的公允价值。除附注“期末债券正回购交易中作为抵押的债券”中列示的卖出回购金融资产款余额(如有)将在 1 个月内到期且计息外，本基金于资产负债表日所持有的金融负债的合同约定剩余到期日均为一年以内且一般不计息，可赎回基金份额净值无固定到期日且不计息，因此账面余额一般即为未折现的合约到期现金流量。

### 6.4.9.4 市场风险

市场风险是指基金所持金融工具的公允价值或未来现金流量因所处市场各类价格因素的变动而发生波动的风险，包括利率风险、外汇风险和其他价格风险。

#### 6.4.9.4.1 利率风险

利率风险是指金融工具的公允价值或现金流量受市场利率变动而发生波动的风险。利率敏感性金融工具均面临由于市场利率上升而导致公允价值下降的风险，其中浮动利率类金融工具还面

临每个付息期间结束根据市场利率重新定价时对于未来现金流影响的风险。

本基金的基金管理人定期对本基金面临的利率敏感性缺口进行监控，并通过调整投资组合的久期等方法对上述利率风险进行管理。

本基金投资于交易所及银行间市场交易的固定收益品种比重较大，此外还持有银行存款、结算备付金、存出保证金及买入返售金融资产等利率敏感性资产，因此存在相应的利率风险。

#### 6.4.9.4.1.1 利率风险敞口

单位：人民币元

本期末 2021 年 6 月 30 日	1 年以内	1-5 年	5 年以上	不计息	合计
资产					
银行存款	4,012,947.23	-	-	-	4,012,947.23
结算备付金	4,300,046.55	-	-	-	4,300,046.55
存出保证金	181,277.71	-	-	-	181,277.71
交易性金融资产	68,893,950.40	252,799,000.00	41,449,943.60	80,429,705.28	443,572,599.28
应收利息	-	-	-	6,615,294.90	6,615,294.90
应收股利	-	-	-	1,636.80	1,636.80
应收申购款	-	-	-	1,797.03	1,797.03
应收证券清算款	-	-	-	1,967,695.70	1,967,695.70
资产总计	77,388,221.89	252,799,000.00	41,449,943.60	89,016,129.71	460,653,295.20
负债					
应付赎回款	-	-	-	1,086,820.62	1,086,820.62
应付管理人报酬	-	-	-	301,543.03	301,543.03
应付托管费	-	-	-	60,308.60	60,308.60
应付证券清算款	-	-	-	1,987,711.08	1,987,711.08
卖出回购金融资产款	89,994,780.00	-	-	-	89,994,780.00
应付销售服务费	-	-	-	15,616.90	15,616.90
应付交易费用	-	-	-	216,209.48	216,209.48
应付利息	-	-	-	3,507.26	3,507.26
应交税费	-	-	-	24,307.04	24,307.04
其他负债	-	-	-	108,302.08	108,302.08
负债总计	89,994,780.00	-	-	3,804,326.09	93,799,106.09
利率敏感度缺口	-12,606,558.11	252,799,000.00	41,449,943.60	85,211,803.62	366,854,189.11
上年度末 2020 年 12 月 31 日	1 年以内	1-5 年	5 年以上	不计息	合计
资产					
银行存款	7,627,901.37	-	-	-	7,627,901.37
结算备付金	734,323.78	-	-	-	734,323.78
存出保证金	95,560.71	-	-	-	95,560.71
交易性金融资产	294,443,897.50	342,836,000.00	59,608,066.80	129,582,193.05	826,470,157.35
应收利息	-	-	-	9,237,093.69	9,237,093.69
应收申购款	-	-	-	2,438,666.58	2,438,666.58

应收证券清算款	-	-	-	8,837.36	8,837.36
资产总计	302,901,683.36	342,836,000.00	59,608,066.80	141,266,790.68	846,612,540.84
负债					
应付赎回款	-	-	-	2,413,772.30	2,413,772.30
应付管理人报酬	-	-	-	675,215.15	675,215.15
应付托管费	-	-	-	135,043.04	135,043.04
应付证券清算款	-	-	-	5,977,973.79	5,977,973.79
卖出回购金融资产款	30,601,840.10	-	-	-	30,601,840.10
应付销售服务费	-	-	-	60,743.54	60,743.54
应付交易费用	-	-	-	133,703.00	133,703.00
应付利息	-	-	-	5,894.54	5,894.54
应交税费	-	-	-	53,874.09	53,874.09
其他负债	-	-	-	70,967.40	70,967.40
负债总计	30,601,840.10	-	-	9,527,186.85	40,129,026.95
利率敏感度缺口	272,299,843.26	342,836,000.00	59,608,066.80	131,739,603.83	806,483,513.89

注：表中所示为本基金资产及负债的账面价值，并按照合约规定的利率重新定价日或到期日孰早者予以分类。

#### 6.4.9.4.1.2 利率风险的敏感性分析

假设	除市场利率以外的其他市场变量保持不变		
	相关风险变量的变动	对资产负债表日基金资产净值的 影响金额（单位：人民币元）	
		本期末（2021年6月30日）	上年度末（2020年12月31日）
分析	市场利率下降 25 个基点	1,849,646.85	2,978,182.67
	市场利率上升 25 个基点	-1,825,046.34	-2,918,657.38

#### 6.4.9.4.2 外汇风险

外汇风险是指金融工具的公允价值或未来现金流量因外汇汇率变动而发生波动的风险。本基金的所有资产及负债以人民币计价，因此无重大外汇风险。

##### 6.4.9.4.2.1 外汇风险敞口

单位：人民币元

项目	本期末 2021年6月30日			
	美元 折合人民币元	港币 折合人民币元	其他币种 折合人民币元	合计
以外币计价的资产				

交易性金融资产	-	3,607,898.88	-	3,607,898.88
资产合计	-	3,607,898.88	-	3,607,898.88
以外币计价的负债				
负债合计	-	-	-	-
资产负债表外汇风险敞口净额	-	3,607,898.88	-	3,607,898.88
项目	上年度末 2020 年 12 月 31 日			
	美元 折合人民币元	港币 折合人民币元	其他币种 折合人民币元	合计
以外币计价的资产				
资产合计	-	-	-	-
以外币计价的负债				
负债合计	-	-	-	-
资产负债表外汇风险敞口净额	-	-	-	-

#### 6.4.9.4.2 外汇风险的敏感性分析

假设	除港币以外的其他市场变量保持不变		
相关风险变量的变动	对资产负债表日基金资产净值的 影响金额（单位：人民币元）		
	本期末（2021 年 6 月 30 日）	上年度末（2020 年 12 月 31 日）	
分析	港币相对人民币升值 5%	180,394.94	-
	港币相对人民币贬值 5%	-180,394.94	-

#### 6.4.9.4.3 其他价格风险

其他价格风险是指基金所持金融工具的公允价值或未来现金流量因除市场利率和外汇汇率以外的市场价格因素变动而发生波动的风险。本基金主要投资于证券交易所上市或银行间同业市场交易的股票和债券，所面临的其他价格风险来源于单个证券发行主体自身经营情况或特殊事项的影响，也可能来源于证券市场整体波动的影响。

本基金的基金管理人在构建和管理投资组合的过程中，采用“自上而下”的策略，通过对宏观经济情况及政策的分析，结合证券市场运行情况，做出资产配置及组合构建的决定；通过对单个证券的定性分析及定量分析，选择符合基金合同约定范围的投资品种进行投资。本基金的基金

管理人定期结合宏观及微观环境的变化，对投资策略、资产配置、投资组合进行修正，来主动应对可能发生的市场价格风险。

本基金通过投资组合的分散化降低其他价格风险。本基金投资于股票、存托凭证的比例为基金资产的 0%-50% (港股通标的股票投资比例不超过本基金股票资产的 50%)。每个交易日日终扣除股指期货合约和国债期货合约需缴纳的交易保证金后，应当保持不低于基金资产净值 5% 的现金或到期日在一年以内的政府债券，其中，现金不包括结算备付金、存出保证金、应收申购款等。此外，本基金的基金管理人每日对本基金所持有的证券价格实施监控，定期运用多种定量方法对基金进行风险度量，包括 VaR (Value at Risk) 指标等来测试本基金面临的潜在价格风险，及时可靠地对风险进行跟踪和控制。

#### 6.4.9.4.3.1 其他价格风险敞口

金额单位：人民币元

项目	本期末 2021年6月30日		上年度末 2020年12月31日	
	公允价值	占基金资产净值 比例 (%)	公允价值	占基金资产净值 比例 (%)
交易性金融资产—股票投资	80,429,705.28	21.92	129,582,193.05	16.07
交易性金融资产—基金投资	-	-	-	-
交易性金融资产—贵金属投资	-	-	-	-
衍生金融资产—权证投资	-	-	-	-
其他	-	-	-	-
合计	80,429,705.28	21.92	129,582,193.05	16.07

#### 6.4.9.4.3.2 其他价格风险的敏感性分析

假设	除业绩比较基准以外的其他市场变量保持不变		
相关风险变量的变动	对资产负债表日基金资产净值的影响金额 (单位：人民币元)		
	本期末 (2021年6月30日)	上年度末 (2020年12月31日)	
分析	1. 业绩比较基准上升 5%	4,180,915.14	-
	2. 业绩比较基准下降 5%	-4,180,915.14	-

注：于上年度末，本基金持有的交易性权益类投资公允价值占基金资产净值的比例为 16.07%，因此除市场利率以外的市场价格因素的变动对于本基金资产净值无重大影响。

#### 6.4.10 有助于理解和分析会计报表需要说明的其他事项

无。



## § 7 投资组合报告

### 7.1 期末基金资产组合情况

金额单位：人民币元

序号	项目	金额	占基金总资产的比例 (%)
1	权益投资	80,429,705.28	17.46
	其中：股票	80,429,705.28	17.46
2	基金投资	-	-
3	固定收益投资	363,142,894.00	78.83
	其中：债券	363,142,894.00	78.83
	资产支持证券	-	-
4	贵金属投资	-	-
5	金融衍生品投资	-	-
6	买入返售金融资产	-	-
	其中：买断式回购的买入返售金融资产	-	-
7	银行存款和结算备付金合计	8,312,993.78	1.80
8	其他各项资产	8,767,702.14	1.90
9	合计	460,653,295.20	100.00

### 7.2 报告期末按行业分类的股票投资组合

#### 7.2.1 报告期末按行业分类的境内股票投资组合

金额单位：人民币元

代码	行业类别	公允价值（元）	占基金资产净值比例 (%)
A	农、林、牧、渔业	3,256.80	0.00
B	采矿业	2,981,613.00	0.81
C	制造业	55,499,376.12	15.13
D	电力、热力、燃气及水生产和供应业	1,132,807.29	0.31
E	建筑业	-	-
F	批发和零售业	1,054,120.00	0.29
G	交通运输、仓储和邮政业	-	-
H	住宿和餐饮业	-	-
I	信息传输、软件和信息技术服务业	544,083.75	0.15
J	金融业	9,823,956.60	2.68
K	房地产业	-	-
L	租赁和商务服务业	1,860,620.00	0.51
M	科学研究和技术服务业	754,663.81	0.21
N	水利、环境和公共设施管理业	-	-
O	居民服务、修理和其他服务业	-	-
P	教育	1,873,172.03	0.51

Q	卫生和社会工作	1,294,137.00	0.35
R	文化、体育和娱乐业	-	-
S	综合	-	-
	合计	76,821,806.40	20.94

### 7.2.2 报告期末按行业分类的港股通投资股票投资组合

行业类别	公允价值（人民币）	占基金资产净值比例（%）
通信服务	2,429,673.60	0.66
非日常生活消费品	-	-
日常消费品	-	-
能源	-	-
金融	-	-
医疗保健	-	-
工业	-	-
信息技术	1,178,225.28	0.32
原材料	-	-
房地产	-	-
合计	3,607,898.88	0.98

注：以上分类采用全球行业分类标准（GICS）。

### 7.3 期末按公允价值占基金资产净值比例大小排序的所有股票投资明细

金额单位：人民币元

序号	股票代码	股票名称	数量（股）	公允价值（元）	占基金资产净值比例（%）
1	002415	海康威视	68,800	4,437,600.00	1.21
2	002475	立讯精密	90,500	4,163,000.00	1.13
3	600085	同仁堂	92,600	3,782,710.00	1.03
4	601995	中金公司	59,951	3,686,986.50	1.01
5	603659	璞泰来	24,400	3,333,040.00	0.91
6	600036	招商银行	57,100	3,094,249.00	0.84
7	601899	紫金矿业	307,700	2,981,613.00	0.81
8	300568	星源材质	61,261	2,534,367.57	0.69
9	00700	腾讯控股	5,000	2,429,673.60	0.66
10	601058	赛轮轮胎	237,600	2,373,624.00	0.65
11	601012	隆基股份	25,875	2,298,735.00	0.63
12	600132	重庆啤酒	11,600	2,296,220.00	0.63
13	002612	朗姿股份	41,400	2,236,428.00	0.61
14	688580	伟思医疗	12,527	2,098,272.50	0.57
15	601966	玲珑轮胎	46,500	2,033,910.00	0.55
16	600919	江苏银行	284,800	2,022,080.00	0.55
17	603392	万泰生物	7,800	2,021,604.00	0.55
18	601633	长城汽车	45,600	1,987,704.00	0.54
19	688689	银河微电	51,346	1,904,442.68	0.52

20	605098	行动教育	33,289	1,873,172.03	0.51
21	300724	捷佳伟创	16,100	1,867,761.00	0.51
22	601888	中国中免	6,200	1,860,620.00	0.51
23	300390	天华超净	38,600	1,853,958.00	0.51
24	000568	泸州老窖	6,900	1,627,986.00	0.44
25	000301	东方盛虹	62,700	1,310,430.00	0.36
26	603882	金域医学	8,100	1,294,137.00	0.35
27	003016	欣贺股份	76,500	1,224,765.00	0.33
28	00354	中国软件国际	100,000	1,178,225.28	0.32
29	601233	桐昆股份	47,900	1,153,911.00	0.31
30	300332	天壕环境	194,000	1,084,460.00	0.30
31	688208	道通科技	12,388	1,077,632.12	0.29
32	601799	星宇股份	4,703	1,061,561.16	0.29
33	600859	王府井	36,500	1,054,120.00	0.29
34	688686	奥普特	2,330	1,050,830.00	0.29
35	601838	成都银行	78,000	985,920.00	0.27
36	603501	韦尔股份	3,000	966,000.00	0.26
37	300772	运达股份	50,000	910,500.00	0.25
38	603989	艾华集团	26,721	870,837.39	0.24
39	300158	振东制药	88,600	683,106.00	0.19
40	688131	皓元医药	1,799	622,795.81	0.17
41	688777	中控技术	5,649	531,853.35	0.14
42	600096	云天化	30,000	421,200.00	0.11
43	688690	纳微科技	3,477	408,547.50	0.11
44	688269	凯立新材	1,941	270,808.32	0.07
45	688276	百克生物	2,172	227,147.76	0.06
46	688700	东威科技	3,049	162,755.62	0.04
47	300702	天宇股份	4,140	146,638.80	0.04
48	688216	气派科技	2,000	133,400.00	0.04
49	688621	阳光诺和	1,485	131,868.00	0.04
50	688319	欧林生物	3,412	127,642.92	0.03
51	688625	呈和科技	2,672	113,907.36	0.03
52	688070	纵横股份	2,407	82,969.29	0.02
53	688117	圣诺生物	1,672	60,141.84	0.02
54	688597	煜邦电力	3,907	49,306.34	0.01
55	688517	金冠电气	2,892	41,095.32	0.01
56	688067	爱威科技	1,259	39,520.01	0.01
57	605090	九丰能源	1,090	35,326.90	0.01
58	688681	科汇股份	1,899	34,903.62	0.01
59	601528	瑞丰银行	2,230	34,721.10	0.01
60	605300	佳禾食品	576	16,012.80	0.00
61	603171	税友股份	637	12,230.40	0.00

62	605162	新中港	1,377	8,358.39	0.00
63	605011	杭州热电	525	4,662.00	0.00
64	605296	神农集团	69	3,256.80	0.00
65	003021	兆威机电	40	2,443.20	0.00

## 7.4 报告期内股票投资组合的重大变动

### 7.4.1 累计买入金额超出期初基金资产净值 2%或前 20 名的股票明细

金额单位：人民币元

序号	股票代码	股票名称	本期累计买入金额	占期初基金资产净值比例(%)
1	601012	隆基股份	12,142,370.60	1.51
2	300122	智飞生物	10,103,019.00	1.25
3	600519	贵州茅台	9,997,408.98	1.24
4	600000	浦发银行	9,425,615.00	1.17
5	002460	赣锋锂业	6,680,528.00	0.83
6	002475	立讯精密	5,584,311.00	0.69
7	601058	赛轮轮胎	5,281,253.00	0.65
8	603799	华友钴业	4,997,136.50	0.62
9	002466	天齐锂业	4,989,121.00	0.62
10	601899	紫金矿业	4,938,552.00	0.61
11	002415	海康威视	4,326,698.43	0.54
12	601888	中国中免	3,681,755.00	0.46
13	601318	中国平安	3,635,861.00	0.45
14	600085	同仁堂	3,589,088.00	0.45
15	601995	中金公司	3,586,690.00	0.44
16	603187	海容冷链	3,557,681.90	0.44
17	300601	康泰生物	3,433,542.00	0.43
18	688626	翔宇医疗	3,047,316.84	0.38
19	300433	蓝思科技	2,999,000.00	0.37
20	603659	璞泰来	2,926,241.00	0.36

注：本期累计买入金额按买入成交金额（成交单价乘以成交数量），不考虑相关交易费用。

### 7.4.2 累计卖出金额超出期初基金资产净值 2%或前 20 名的股票明细

金额单位：人民币元

序号	股票代码	股票名称	本期累计卖出金额	占期初基金资产净值比例(%)
1	000002	万科 A	18,795,680.31	2.33
2	600519	贵州茅台	11,282,057.00	1.40
3	600000	浦发银行	8,756,791.00	1.09
4	601225	陕西煤业	8,494,973.00	1.05
5	300122	智飞生物	8,342,855.00	1.03
6	601012	隆基股份	6,915,287.80	0.86
7	002594	比亚迪	6,804,697.20	0.84
8	601398	工商银行	6,688,218.00	0.83

9	000333	美的集团	6,448,664.00	0.80
10	002812	恩捷股份	5,669,704.96	0.70
11	601877	正泰电器	5,476,591.00	0.68
12	603882	金城医学	5,326,648.71	0.66
13	600900	长江电力	5,181,790.06	0.64
14	000513	丽珠集团	5,089,189.00	0.63
15	603160	汇顶科技	5,042,207.80	0.63
16	600028	中国石化	5,008,356.40	0.62
17	601939	建设银行	4,947,034.00	0.61
18	002460	赣锋锂业	4,792,411.00	0.59
19	002466	天齐锂业	3,836,471.00	0.48
20	688626	翔宇医疗	3,787,740.17	0.47

注：本期累计卖出金额指卖出成交金额（成交单价乘以成交数量），不考虑相关交易费用。

#### 7.4.3 买入股票的成本总额及卖出股票的收入总额

单位：人民币元

买入股票成本（成交）总额	209,195,298.35
卖出股票收入（成交）总额	256,376,623.37

注：本项中“买入股票的成本(成交)总额”及“卖出股票的收入(成交)总额”均按买卖成交金额（成交单价乘以成交数量）填列，不考虑相关交易费用。

#### 7.5 期末按债券品种分类的债券投资组合

金额单位：人民币元

序号	债券品种	公允价值	占基金资产净值比例 (%)
1	国家债券	9,948,000.00	2.71
2	央行票据	-	-
3	金融债券	65,184,950.40	17.77
	其中：政策性金融债	50,067,950.40	13.65
4	企业债券	181,717,000.00	49.53
5	企业短期融资券	-	-
6	中期票据	105,409,000.00	28.73
7	可转债（可交换债）	883,943.60	0.24
8	同业存单	-	-
9	其他	-	-
10	合计	363,142,894.00	98.99

#### 7.6 期末按公允价值占基金资产净值比例大小排序的前五名债券投资明细

金额单位：人民币元

序号	债券代码	债券名称	数量（张）	公允价值	占基金资产净值比例 (%)
1	200410	20 农发 10	300,000	30,618,000.00	8.35
2	102100970	21 苏交通 MTN004	300,000	30,018,000.00	8.18
3	172701	17 汇金 01	200,000	20,480,000.00	5.58

4	101900035	19 抚州投资 MTN001	200,000	20,252,000.00	5.52
5	101901692	19 广安控股 MTN001	200,000	20,198,000.00	5.51

#### 7.7 期末按公允价值占基金资产净值比例大小排序的所有资产支持证券投资明细

无。

#### 7.8 报告期末按公允价值占基金资产净值比例大小排序的前五名贵金属投资明细

无。

#### 7.9 期末按公允价值占基金资产净值比例大小排序的前五名权证投资明细

无。

#### 7.10 报告期末本基金投资的股指期货交易情况说明

无。

#### 7.11 报告期末本基金投资的国债期货交易情况说明

无。

#### 7.12 投资组合报告附注

##### 7.12.1 基金投资的前十名证券的发行主体本期是否出现被监管部门立案调查，或在报告编制日前一年内受到公开谴责、处罚的情形

本基金投资的前十名证券之一招商银行（600036.SH）的发行主体招商银行股份有限公司于 2021 年 5 月 17 日因为同业投资提供第三方信用担保、为非保本理财产品出具保本承诺，部分未按规定计提风险加权资产等，受到中国银行保险监督管理委员会处罚（银保监罚决字（2021）16 号）。本基金认为，对招商银行的处罚不会对其投资价值构成实质性负面影响。

本基金投资的前十名证券之一中金公司（601995.SH）的发行主体中国国际金融股份有限公司于 2021 年 7 月 14 日因未按照规定履行客户身份识别义务等，受到中国人民银行营业管理部处罚（银管罚（2021）19 号）。本基金认为，对中金公司的处罚不会对其投资价值构成实质性负面影响。

##### 7.12.2 基金投资的前十名股票是否超出基金合同规定的备选股票库

本基金投资的前十名股票未超出基金合同规定的备选股票库

##### 7.12.3 期末其他各项资产构成

单位：人民币元

序号	名称	金额
1	存出保证金	181,277.71

2	应收证券清算款	1,967,695.70
3	应收股利	1,636.80
4	应收利息	6,615,294.90
5	应收申购款	1,797.03
6	其他应收款	-
7	待摊费用	-
8	其他	-
9	合计	8,767,702.14

#### 7.12.4 期末持有的处于转股期的可转换债券明细

无。

#### 7.12.5 期末前十名股票中存在流通受限情况的说明

无。

#### 7.12.6 投资组合报告附注的其他文字描述部分

由于四舍五入原因，分项之和与合计可能有尾差。

## § 8 基金份额持有人信息

### 8.1 期末基金份额持有人户数及持有人结构

份额单位：份

份额级别	持有人户数 (户)	户均持有的基金份额	持有人结构			
			机构投资者		个人投资者	
			持有份额	占总份额比例 (%)	持有份额	占总份额比例 (%)
大成恒享混合 A	2,159	137,333.38	137,145,625.50	46.25	159,357,141.90	53.75
大成恒享混合 C	366	113,313.08	-	-	41,472,588.57	100.00
合计	2,525	133,851.63	137,145,625.50	40.58	200,829,730.47	59.42

注：1、上述机构/个人投资者持有份额占总份额比例的计算中，对分级份额，比例的分母采用各自级别的份额，对合计数，比例的分母采用下属分级基金份额的合计数（即期末基金份额总额）。

2、持有人户数为有效户数，即存量份额大于零的账户。

### 8.2 期末基金管理人的从业人员持有本基金的情况

项目	份额级别	持有份额总数 (份)	占基金总份额比例 (%)
----	------	------------	--------------

基金管理人所有从业人员持有本基金	大成恒享混合 A	88,829.89	0.0300
	大成恒享混合 C	0.00	0.0000
	合计	88,829.89	0.0263

注：上述占基金总份额比例的计算中，对分级份额，比例的分母采用各自级别的份额，对合计数，比例的分母采用下属分级基金份额的合计数（即期末基金份额总额）。

### 8.3 期末基金管理人的从业人员持有本开放式基金份额总量区间情况

项目	份额级别	持有基金份额总量的数量区间（万份）
本公司高级管理人员、基金投资和研究部门负责人持有本开放式基金	大成恒享混合 A	0~10
	大成恒享混合 C	0
	合计	0~10
本基金基金经理持有本开放式基金	大成恒享混合 A	0
	大成恒享混合 C	0
	合计	0

## § 9 开放式基金份额变动

单位：份

项目	大成恒享混合 A	大成恒享混合 C
基金合同生效日（2020 年 3 月 5 日）基金份额总额	444,457,199.53	116,883,376.64
本报告期期初基金份额总额	572,231,719.48	169,008,075.87
本报告期基金总申购份额	68,553,430.73	8,881,589.53
减：本报告期基金总赎回份额	344,282,382.81	136,417,076.83
本报告期基金拆分变动份额（份额减少以“-”填列）	-	-
本报告期期末基金份额总额	296,502,767.40	41,472,588.57

## § 10 重大事件揭示

### 10.1 基金份额持有人大会决议

无。

### 10.2 基金管理人、基金托管人的专门基金托管部门的重大人事变动

#### 一、基金管理人的重大人事变动

基金管理人报告期内无重大人事变动。

#### 二、基金托管人的专门基金托管部门的重大人事变动



无

### 10.3 涉及基金管理人、基金财产、基金托管业务的诉讼

无。

### 10.4 基金投资策略的改变

本基金投资策略在本报告期内没有重大改变。

### 10.5 为基金进行审计的会计师事务所情况

本基金聘任的为本基金审计的会计师事务所为普华永道中天会计师事务所（特殊普通合伙），该事务所自基金合同生效日起为本基金提供审计服务至今。

### 10.6 管理人、托管人及其高级管理人员受稽查或处罚等情况

本报告期内，基金管理人、托管人及其相关高级管理人员无受稽查或处罚等情况。

### 10.7 基金租用证券公司交易单元的有关情况

#### 10.7.1 基金租用证券公司交易单元进行股票投资及佣金支付情况

金额单位：人民币元

券商名称	交易单元数量	股票交易		应支付该券商的佣金		备注
		成交金额	占当期股票成交总额的比例	佣金	占当期佣金总量的比例	
光大证券	1	173,572,974.50	37.57%	158,180.32	37.62%	-
招商证券	1	167,306,692.14	36.22%	151,935.61	36.14%	-
国信证券	1	121,066,482.19	26.21%	110,320.73	26.24%	-

注：根据中国证监会颁布的《关于完善证券投资基金交易席位制度有关问题的通知》（证监基金字[2007]48号）的有关规定，本公司制定了租用证券公司交易单元的选择标准和程序。租用证券公司交易单元的选择标准主要包括：（一）财务状况良好，最近一年无重大违规行为；（二）经营行为规范，内控制度健全，能满足各投资组合运作的保密性要求；（三）研究实力较强，能提供包括研究报告、路演服务、协助进行上市公司调研等研究服务；（四）具备各投资组合运作所需的高效、安全的通讯条件，有足够的交易和清算能力，满足各投资组合证券交易需要；（五）能提供投资组合运作、管理所需的其他券商服务；（六）相关基金合同、资产管理合同以及法律法规规定的其他条件。租用证券公司交易单元的程序：首先根据租用证券公司交易单元的选择标准形成《券商服务评价表》，然后根据评分高低进行选择基金交易单元。

本报告期内本基金租用证券公司交易单元的变更情况如下：本报告期内本基金新增交易单元：光大证券。本报告期内本基金退租交易单元：无。

### 10.7.2 基金租用证券公司交易单元进行其他证券投资的情况

金额单位：人民币元

券商名称	债券交易		债券回购交易		权证交易	
	成交金额	占当期债券成交总额的比例	成交金额	占当期债券回购成交总额的比例	成交金额	占当期权证成交总额的比例
光大证券	1,150,107.00	1.22%	2,155,700,000.00	65.50%	-	-
招商证券	42,839,409.44	45.36%	680,162,000.00	20.67%	-	-
国信证券	50,460,030.70	53.43%	455,200,000.00	13.83%	-	-

### 10.8 其他重大事件

序号	公告事项	法定披露方式	法定披露日期
1	关于提请投资者及时更新已过期身份证件或者身份证明文件的公告	中国证监会基金电子披露网站、规定报刊及本公司网站	2021年6月30日
2	关于大成恒享混合型证券投资基金调整大额申购（含定期定额申购）及转换转入业务的公告	中国证监会基金电子披露网站、规定报刊及本公司网站	2021年6月4日
3	大成恒享混合型证券投资基金(C类份额)基金产品资料概要更新	中国证监会基金电子披露网站、规定报刊及本公司网站	2021年5月31日
4	大成恒享混合型证券投资基金(A类份额)基金产品资料概要更新	中国证监会基金电子披露网站、规定报刊及本公司网站	2021年5月31日
5	大成恒享混合型证券投资基金招募说明书更新	中国证监会基金电子披露网站、规定报刊及本公司网站	2021年5月31日
6	大成恒享混合型证券投资基金增聘基金经理公告	中国证监会基金电子披露网站、规定报刊及本公司网站	2021年5月28日
7	大成恒享混合型证券投资基金 2021 年第 1 季度报告	中国证监会基金电子披露网站、规定报刊及本公司网站	2021年4月22日
8	大成恒享混合型证券投资基金变更基金经理公告	中国证监会基金电子披露网站、规定报刊及本公司网站	2021年4月16日
9	大成恒享混合型证券投资基金更新招募说明书	中国证监会基金电子披露网站、规定报刊及本公司网站	2021年4月16日

10	大成恒享混合型证券投资基金(C类份额)基金产品资料概要更新	中国证监会基金电子披露网站、规定报刊及本公司网站	2021年4月16日
11	大成恒享混合型证券投资基金(A类份额)基金产品资料概要更新	中国证监会基金电子披露网站、规定报刊及本公司网站	2021年4月16日
12	大成恒享混合型证券投资基金更新招募说明书	中国证监会基金电子披露网站、规定报刊及本公司网站	2021年4月2日
13	大成恒享混合型证券投资基金 2020 年年度报告	中国证监会基金电子披露网站、规定报刊及本公司网站	2021年3月30日
14	大成基金管理有限公司提醒投资者谨防金融诈骗的公告	中国证监会基金电子披露网站、规定报刊及本公司网站	2021年3月23日
15	大成恒享混合型证券投资基金 2020 年第四季度报告	中国证监会基金电子披露网站、规定报刊及本公司网站	2021年1月22日

## § 11 影响投资者决策的其他重要信息

### 11.1 报告期内单一投资者持有基金份额比例达到或超过 20%的情况

无。

### 11.2 影响投资者决策的其他重要信息

无。

## § 12 备查文件目录

### 12.1 备查文件目录

- 1、中国证监会批准设立大成恒享混合型证券投资基金的文件；
- 2、《大成恒享混合型证券投资基金基金合同》；
- 3、《大成恒享混合型证券投资基金托管协议》；
- 4、大成基金管理有限公司批准文件、营业执照、公司章程；
- 5、本报告期内在规定报刊上披露的各种公告原稿。

### 12.2 存放地点

备查文件存放在本基金管理人和托管人的住所。

### 12.3 查阅方式

投资者可在营业时间免费查阅,或登录本基金管理人网站 <http://www.dcfund.com.cn> 进行查阅。

大成基金管理有限公司

2021 年 8 月 31 日