

华商计算机行业量化股票型发起式证券投资 基金 2021 年中期报告

2021 年 6 月 30 日

基金管理人：华商基金管理有限公司

基金托管人：浙商银行股份有限公司

送出日期：2021 年 8 月 31 日

§ 1 重要提示及目录

1.1 重要提示

基金管理人的董事会、董事保证本报告所载资料不存在虚假记载、误导性陈述或重大遗漏，并对其内容的真实性、准确性和完整性承担个别及连带的法律责任。本中期报告已经三分之二以上独立董事签字同意，并由董事长签发。

基金托管人浙商银行股份有限公司根据本基金合同规定，于 2021 年 8 月 30 日复核了本报告中的财务指标、净值表现、利润分配情况、财务会计报告、投资组合报告等内容，保证复核内容不存在虚假记载、误导性陈述或者重大遗漏。

基金管理人承诺以诚实信用、勤勉尽责的原则管理和运用基金资产，但不保证基金一定盈利。

基金的过往业绩并不代表其未来表现。投资有风险，投资者在作出投资决策前应仔细阅读本基金的招募说明书及其更新。

本报告中财务资料未经审计。

本报告期自 2021 年 1 月 1 日起至 6 月 30 日止。

1.2 目录

§1 重要提示及目录	2
1.1 重要提示.....	2
1.2 目录.....	3
§2 基金简介	5
2.1 基金基本情况.....	5
2.2 基金产品说明.....	5
2.3 基金管理人和基金托管人.....	5
2.4 信息披露方式.....	6
2.5 其他相关资料.....	6
§3 主要财务指标和基金净值表现	6
3.1 主要会计数据和财务指标.....	6
3.2 基金净值表现.....	7
§4 管理人报告	8
4.1 基金管理人及基金经理情况.....	8
4.2 管理人对报告期内本基金运作合规守信情况的说明.....	10
4.3 管理人对报告期内公平交易情况的专项说明.....	10
4.4 管理人对报告期内基金的投资策略和业绩表现的说明.....	11
4.5 管理人对宏观经济、证券市场及行业走势的简要展望.....	11
4.6 管理人对报告期内基金估值程序等事项的说明.....	12
4.7 管理人对报告期内基金利润分配情况的说明.....	12
4.8 报告期内管理人对本基金持有人数或基金资产净值预警情形的说明.....	12
§5 托管人报告	13
5.1 报告期内本基金托管人合规守信情况声明.....	13
5.2 托管人对报告期内本基金投资运作合规守信、净值计算、利润分配等情况的说明.....	13
5.3 托管人对本中期报告中财务信息等内容的真实、准确和完整发表意见.....	13
§6 中期财务会计报告（未经审计）	13
6.1 资产负债表.....	13
6.2 利润表.....	14
6.3 所有者权益（基金净值）变动表.....	15
6.4 报表附注.....	17
§7 投资组合报告	36
7.1 期末基金资产组合情况.....	36
7.2 期末按行业分类的股票投资组合.....	37
7.3 期末按公允价值占基金资产净值比例大小排序的所有股票投资明细.....	38
7.4 报告期内股票投资组合的重大变动.....	41
7.5 期末按债券品种分类的债券投资组合.....	42
7.6 期末按公允价值占基金资产净值比例大小排序的前五名债券投资明细.....	42
7.7 期末按公允价值占基金资产净值比例大小排序的所有资产支持证券投资明细.....	42
7.8 报告期末按公允价值占基金资产净值比例大小排序的前五名贵金属投资明细.....	43
7.9 期末按公允价值占基金资产净值比例大小排序的前五名权证投资明细.....	43
7.10 报告期末本基金投资的股指期货交易情况说明.....	43
7.11 报告期末本基金投资的国债期货交易情况说明.....	43
7.12 投资组合报告附注.....	43
§8 基金份额持有人信息	44

8.1 期末基金份额持有人户数及持有人结构.....	44
8.2 期末基金管理人的从业人员持有本基金的情况.....	44
8.3 期末基金管理人的从业人员持有本开放式基金份额总量区间的情况.....	44
8.4 发起式基金发起资金持有份额情况.....	45
§9 开放式基金份额变动.....	45
§10 重大事件揭示.....	45
10.1 基金份额持有人大会决议.....	45
10.2 基金管理人、基金托管人的专门基金托管部门的重大人事变动.....	45
10.3 涉及基金管理人、基金财产、基金托管业务的诉讼.....	45
10.4 基金投资策略的改变.....	45
10.5 为基金进行审计的会计师事务所情况.....	46
10.6 管理人、托管人及其高级管理人员受稽查或处罚等情况.....	46
10.7 基金租用证券公司交易单元的有关情况.....	46
10.8 其他重大事件.....	46
§11 影响投资者决策的其他重要信息.....	48
11.1 报告期内单一投资者持有基金份额比例达到或超过 20% 的情况.....	48
11.2 影响投资者决策的其他重要信息.....	48
§12 备查文件目录.....	48
12.1 备查文件目录.....	48
12.2 存放地点.....	48
12.3 查阅方式.....	48

§ 2 基金简介

2.1 基金基本情况

基金名称	华商计算机行业量化股票型发起式证券投资基金
基金简称	华商计算机行业量化股票发起式
基金主代码	007853
交易代码	007853
基金运作方式	契约型开放式
基金合同生效日	2019 年 10 月 30 日
基金管理人	华商基金管理有限公司
基金托管人	浙商银行股份有限公司
报告期末基金份额总额	214,493,543.90 份
基金合同存续期	不定期

2.2 基金产品说明

投资目标	本基金重点投资于计算机行业上市公司，在严格控制投资风险的前提下，构建量化投资组合，力求为基金份额持有人获取长期稳定超过业绩比较基准的收益。
投资策略	本基金投资于计算机行业上市公司，使用量化策略对计算机行业界定内的股票进行筛选并进行权重的优化，力争在跟踪计算机行业整体市场表现的同时，获得相对于业绩比较基准的长期稳定超额收益。 具体投资策略详见基金合同。
业绩比较基准	中信计算机指数收益率×80%+中证全债指数收益率×20%
风险收益特征	本基金是股票型证券投资基金，其预期收益和预期风险水平高于混合型证券投资基金、债券型证券投资基金及货币市场基金。

2.3 基金管理人和基金托管人

项目		基金管理人	基金托管人
名称		华商基金管理有限公司	浙商银行股份有限公司
信息披露负责人	姓名	高敏	朱巍
	联系电话	010-58573600	0571-87659806
	电子邮箱	gaom@hsfund.com	zhuwei@czbk.com
客户服务电话		4007008880	95527
传真		010-58573520	0571-88268688
注册地址		北京市西城区平安里西大街 28 号楼 19 层	杭州市萧山区鸿宁路 1788 号
办公地址		北京市西城区平安里西大街 28 号楼 19 层	杭州市延安路 368 号

邮政编码	100035	310006
法定代表人	陈牧原	沈仁康

2.4 信息披露方式

本基金选定的信息披露报纸名称	上海证券报
登载基金中期报告正文的管理人互联网网址	http://www.hsfund.com
基金中期报告备置地点	基金管理人及基金托管人的办公场所

2.5 其他相关资料

项目	名称	办公地址
注册登记机构	华商基金管理有限公司	北京市西城区平安里西大街 28 号楼 19 层

§ 3 主要财务指标和基金净值表现

3.1 主要会计数据和财务指标

金额单位：人民币元

3.1.1 期间数据和指标	报告期(2021 年 1 月 1 日 - 2021 年 6 月 30 日)
本期已实现收益	4,152,988.43
本期利润	2,018,188.35
加权平均基金份额本期利润	0.0092
本期加权平均净值利润率	0.73%
本期基金份额净值增长率	0.30%
3.1.2 期末数据和指标	报告期末(2021 年 6 月 30 日)
期末可供分配利润	68,441,140.68
期末可供分配基金份额利润	0.3191
期末基金资产净值	282,934,684.58
期末基金份额净值	1.3191
3.1.3 累计期末指标	报告期末(2021 年 6 月 30 日)
基金份额累计净值增长率	31.91%

注：1. 上述基金业绩指标不包括持有人认购或交易基金的各项费用，计入费用后实际收益水平要低于所列数字。

2. 本期已实现收益指基金本期利息收入、投资收益、其他收入（不含公允价值变动收益）扣除相关费用后的余额，本期利润为本期已实现收益加上本期公允价值变动收益。

3. 对期末可供分配利润，采用期末资产负债表中未分配利润与未分配利润中已实现部分余额的孰低数。

3.2 基金净值表现

3.2.1 基金份额净值增长率及其与同期业绩比较基准收益率的比较

阶段	份额净值增长率①	份额净值增长率标准差②	业绩比较基准收益率③	业绩比较基准收益率标准差④	①-③	②-④
过去一个月	3.37%	1.51%	3.45%	1.20%	-0.08%	0.31%
过去三个月	11.66%	1.40%	12.23%	1.08%	-0.57%	0.32%
过去六个月	0.30%	1.58%	3.32%	1.20%	-3.02%	0.38%
过去一年	4.01%	1.67%	-0.11%	1.37%	4.12%	0.30%
自基金合同生效起至今	31.91%	1.79%	21.02%	1.56%	10.89%	0.23%

3.2.2 自基金合同生效以来基金份额累计净值增长率变动及其与同期业绩比较基准收益率变动的比较

基金份额累计净值增长率与同期业绩比较基准收益率的历史走势对比图

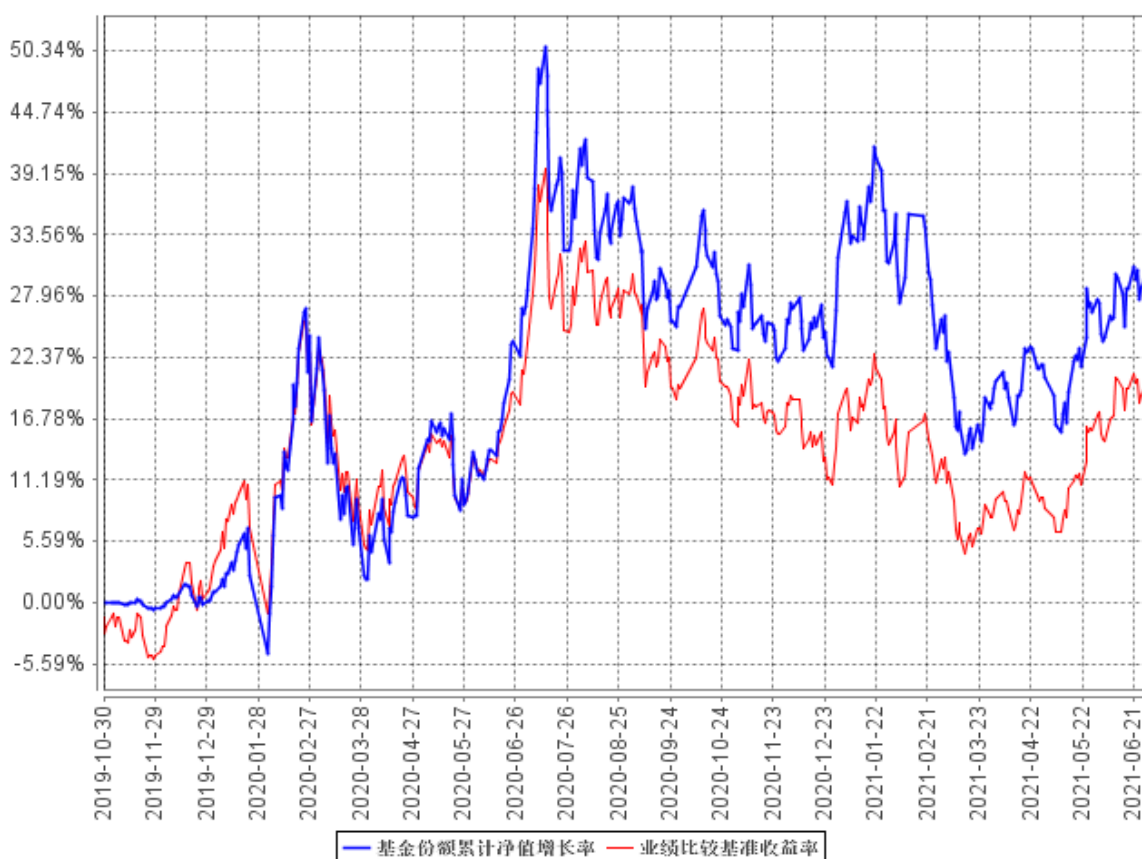

注：①本基金合同生效日为 2019 年 10 月 30 日。

②根据《华商计算机行业量化股票型发起式证券投资基金基金合同》的规定，本基金的投资范围为具有良好流动性的金融工具，包括国内依法发行上市的股票（包括中小板、创业板、存托

凭证及其他经中国证监会核准或注册上市的股票)、债券(包括国内依法发行交易的国债、央行票据、金融债券、政府支持债券、政府支持机构债券、地方政府债券、企业债券、公司债券、可转换债券(含可分离交易可转换债券)、可交换公司债券、次级债券、中期票据、短期融资券、超短期融资券等)、货币市场工具、债券回购、同业存单、银行存款(含协议存款、定期存款及其他银行存款)、股指期货、资产支持证券以及法律法规或中国证监会允许基金投资的其他金融工具(但须符合中国证监会相关规定)。本基金的投资组合比例为:股票投资比例为基金资产的 80%-95%,其中投资于计算机行业上市公司相关股票的比例不低于非现金基金资产的 80%。每个交易日日终,在扣除股指期货合约需缴纳的交易保证金后,应当保持不低于基金资产净值 5%的现金或到期日在一年以内的政府债券,其中现金不包括结算备付金、存出保证金、应收申购款等。根据基金合同的规定,自基金合同生效之日起 6 个月内基金各项资产配置比例需符合基金合同要求。本基金在建仓期结束时,各项资产配置比例符合基金合同有关投资比例的约定。

§ 4 管理人报告

4.1 基金管理人及基金经理情况

4.1.1 基金管理人及其管理基金的经验

华商基金管理有限公司经中国证监会证监基金字[2005]160 号文批准设立,于 2005 年 12 月 20 日成立,注册资本为 1 亿元人民币,注册地北京。

截至 2021 年 6 月 30 日,本公司旗下共管理六十一只基金产品,分别为华商领先企业混合型开放式证券投资基金、华商盛世成长混合型证券投资基金、华商收益增强债券型证券投资基金、华商动态阿尔法灵活配置混合型证券投资基金、华商产业升级混合型证券投资基金、华商稳健双利债券型证券投资基金、华商策略精选灵活配置混合型证券投资基金、华商稳定增利债券型证券投资基金、华商价值精选混合型证券投资基金、华商主题精选混合型证券投资基金、华商新趋势优选灵活配置混合型证券投资基金、华商现金增利货币市场基金、华商价值共享灵活配置混合型发起式证券投资基金、华商大盘量化精选灵活配置混合型证券投资基金、华商红利优选灵活配置混合型证券投资基金、华商优势行业灵活配置混合型证券投资基金、华商双债丰利债券型证券投资基金、华商创新成长灵活配置混合型发起式证券投资基金、华商新量化灵活配置混合型证券投资基金、华商新锐产业灵活配置混合型证券投资基金、华商未来主题混合型证券投资基金、华商健康生活灵活配置混合型证券投资基金、华商量化进取灵活配置混合型证券投资基金、华商双翼平衡混合型证券投资基金、华商新常态灵活配置混合型证券投资基金、华商信用增强债券型证券投资基金、华商双驱优选灵活配置混合型证券投资基金、华商新动力混合型证券投资基金、华商

智能生活灵活配置混合型证券投资基金、华商乐享互联灵活配置混合型证券投资基金、华商新兴活力灵活配置混合型证券投资基金、华商万众创新灵活配置混合型证券投资基金、华商瑞鑫定期开放债券型证券投资基金、华商丰利增强定期开放债券型证券投资基金、华商润丰灵活配置混合型证券投资基金、华商元亨灵活配置混合型证券投资基金、华商瑞丰短债债券型证券投资基金、华商研究精选灵活配置混合型证券投资基金、华商鑫安灵活配置混合型证券投资基金、华商可转债债券型证券投资基金、华商上游产业股票型证券投资基金、华商改革创新股票型证券投资基金、华商消费行业股票型证券投资基金、华商电子行业量化股票型发起式证券投资基金、华商计算机行业量化股票型发起式证券投资基金、华商高端装备制造股票型证券投资基金、华商医药医疗行业股票型证券投资基金、华商恒益稳健混合型证券投资基金、华商科技创新混合型证券投资基金、华商龙头优势混合型证券投资基金、华商鸿益一年定期开放债券型发起式证券投资基金、华商鸿畅 39 个月定期开放利率债债券型证券投资基金、华商转债精选债券型证券投资基金、华商量化优质精选混合型证券投资基金、华商双擎领航混合型证券投资基金、华商景气优选混合型证券投资基金、华商甄选回报混合型证券投资基金、华商鸿盈 87 个月定期开放债券型证券投资基金、华商均衡成长混合型证券投资基金、华商嘉悦平衡养老目标三年持有期混合型发起式基金中基金（FOF）、华商远见价值混合型证券投资基金。

4.1.2 基金经理（或基金经理小组）及基金经理助理简介

姓名	职务	任本基金的基金经理（助理）期限		证券从业年限	说明
		任职日期	离任日期		
艾定飞	基金经理	2019 年 10 月 30 日	-	6.9	男，中国籍，应用物理博士，具有基金从业资格。2014 年 7 月至 2017 年 6 月，就职于高盛集团金融部，任副总裁；2017 年 7 月加入华商基金管理有限公司，曾任量化研究员；2017 年 9 月 13 日至 2019 年 10 月 23 日担任华商量化进取灵活配置混合型证券投资基金的基金经理助理；2018 年 11 月 26 日至 2019 年 12 月 18 日担任华商动态阿尔法灵活配置混合型证券投资基金的基金经理；2019 年 9 月 17 日起至今担任华商电子行业量化股票型发起式证券投

					资基金的基金经理；2019 年 10 月 30 日起至今担任华商计算机行业量化股票发起式证券投资基金的基金经理。
--	--	--	--	--	--

注：①“任职日期”和“离职日期”分别指根据公司对外披露的聘任日期和解聘日期。

②证券从业的含义遵从《证券业从业人员资格管理办法》的相关规定。

4.2 管理人对报告期内本基金运作合规守信情况的说明

在本报告期内，基金管理人不存在损害基金份额持有人利益的行为。基金管理人勤勉尽责地为基金份额持有人谋求利益，严格遵守了《证券投资基金法》及其他有关法律法规、基金合同的规定。

4.3 管理人对报告期内公平交易情况的专项说明

4.3.1 公平交易制度的执行情况

报告期内，本基金管理人严格执行了《证券投资基金管理公司公平交易制度指导意见》和公司内部公平交易制度，在研究分析、投资决策、交易执行等各个环节，公平对待旗下所有投资组合。

公司建立投研管理平台并定期举行投研晨会、投研联席会等，建立健全投资授权制度，确保各投资组合公平获得研究资源，享有公平的投资决策机会。

针对公司旗下所有投资组合的交易所公开竞价交易，通过交易系统中的公平交易程序，对于不同投资组合同日同向买卖同一证券的指令自动进行比例分配，报告期内，系统的公平交易程序运作良好，未出现异常情况。针对场外网下交易业务，公司依照《证券投资基金管理公司公平交易制度指导意见》和公司内部场外、网下交易业务的相关规定，确保各投资组合享有公平的交易执行机会。对于以公司名义进行的交易严格按照发行分配的原则或价格优先、比例分配的原则在各投资组合间进行分配。本报告期内，场外、网下业务公平交易制度执行情况良好，未出现异常情况。

公司对旗下各投资组合的交易行为进行监控和分析，对各投资组合不同时间窗口（1 日、3 日、5 日）内的同向交易的溢价金额与溢价率进行了 T 检验，统计了溢价率占优比例。本报告期内，未出现违反公平交易制度的情况，公司旗下各基金不存在利益输送的行为。

4.3.2 异常交易行为的专项说明

为规范投资行为，公平对待投资组合，公司制定了《异常交易管理办法》，对包括可能显著影响市场价格、可能导致不公平交易、可能涉嫌利益输送等异常交易行为做出了界定及相应的防范、

控制措施。

报告期内严格执行公司相关制度，未发现本基金存在异常交易行为。公司严格控制旗下非指数型投资组合参与交易所公开竞价同日反向交易，按照有关指数的构成比例进行的投资导致出现的同日反向交易中，成交较少的单边交易量均未超过该证券当日成交量的 5%。

4.4 管理人对报告期内基金的投资策略和业绩表现的说明

4.4.1 报告期内基金投资策略和运作分析

报告期内市场整体结构性上涨，上证指数上涨 3.40%，中证 500 涨幅 6.93%，创业板涨幅 17.22%。2021 年一季度 A 股市场经历了一段前高后低的震荡，第一季度前一个半月均有较大幅度的上涨在后一个半月有大幅度的回调。2021 年 1 月和 2 月月初市场表现较好，消费和新能源行业的股票持续了 2020 年底的估值提升趋势，伴随着国内经济数据持续超预期和海外疫情得到进一步控制市场持续上涨。2 月份春节之后市场随着美国加息，国内流动性收紧的预期逐渐加强，市场经历了一波较大幅度的回调。进入第二季度市场在经历了一季度的震荡下跌之后迎来了一波幅度可观的反弹。2021 年 4 月和 5 月市场表现较好，消费，医药等核心资产在经历了一季度的大幅下跌之后，伴随着国内流动性收紧预期被打破经历了一波幅度较大的反弹。6 月份之后市场流动性持续超预期，市场风险偏好大幅提升，以半导体和新能源为代表的成长股在叠加其中短期的行业高景气度之后大幅领涨市场。我们组合一直以成长，估值和换手率做为最重要的因子指标，从量化模型筛选出的行业中，基金 2021 年上半年主要配置在金融 IT，云计算，信息安全领域。华商计算机上半年收益 0.30%。

4.4.2 报告期内基金的业绩表现

截至 2021 年 6 月 30 日，本基金份额净值为 1.3191 元，份额累计净值为 1.3191 元。本报告期内本基金份额净值增长率为 0.30%，同期基金业绩比较基准的收益率为 3.32%，本基金份额净值增长率低于业绩比较基准的收益率 3.02 个百分点。

4.5 管理人对宏观经济、证券市场及行业走势的简要展望

下半年我们认为中国经济数据和全球后疫情恢复情况将是决定市场走向的两个关键因素，因此我们会密切关注逐步发布的国内经济和全球疫情数据和外围市场表现从而对投资组合进行调整。同时疫情恢复结果将也会对市场有一定影响，但是疫情将会是一个一次性冲击的过程，在风险事件发生的同时我们也可以预期到国家会做出相应的政策调整来对冲疫情对国家经济的影响。所以下半年度我们持中性谨慎态度，组合的仓位会保持在中高水平。基于历史数据的量化模型挑选出了成长，盈利和动量做为有效的选股因子。根据量化模型的选股结果我们也会对投资组合也进行调整，将主要配置在信息安全领域，金融 IT 和云计算领域。

4.6 管理人对报告期内基金估值程序等事项的说明

本报告期内，根据中国证监会相关规定及本基金合同约定，本基金管理人严格按照《企业会计准则》、中国证监会相关规定及基金合同中关于估值的约定，对基金所持投资品种进行估值。本基金管理人制定了证券投资基金估值政策与估值程序，设立基金估值小组，参考行业协会估值意见和独立第三方机构估值数据，确保基金估值的公平、合理。

本基金管理人设立的估值小组，负责组织制定、定期审核及适时修订基金估值政策和程序，研究、指导基金估值业务。估值小组成员包括总经理、督察长、分管基金运营部的高管、分管投研部门的高管、固定收益部负责人、研究发展部负责人、基金运营部负责人、风险控制部负责人或上述部门负责人指定人员，由总经理任估值小组负责人，由基金运营部负责人任估值小组秘书。估值小组关于调整投资品种估值方法的决策，需经 1/2 以上的小组成员同意。小组成员均具有多年证券、基金从业经验，具备基金估值运作、行业研究、风险管理或法律合规等领域的专业胜任能力。基金经理可参与估值原则和方法的讨论，但不参与估值原则和方法的最终决策和日常估值的执行。

参与估值流程的各方还包括本基金托管人和会计师事务所。本基金托管人审阅本基金管理人采用的估值原则及技术，复核、审查基金资产净值和基金份额申购、赎回价格，当对估值原则及技术有异议时，本基金托管人有义务要求本基金管理人作出合理解释，通过积极商讨达成一致意见。本基金管理人改变估值技术，导致基金资产净值的变化在 0.25%以上的，对所采用的相关估值技术、假设及输入值的适当性等咨询会计师事务所的专业意见。会计师事务所在对基金年度财务报告出具审计报告时，对报告期间基金的估值技术及其重大变化，特别是对估值的适当性，采用外部信息进行估值的客观性和可靠性程度，以及相关披露的充分性和及时性等发表意见。上述参与估值流程各方之间不存在任何重大利益冲突。

本基金管理人已与中债金融估值中心有限公司及中证指数有限公司签署服务协议，由其按约定提供在银行间同业市场交易的债券品种和在交易所市场交易的债券品种的估值数据，以及流通受限股票的流动性折扣数据。

4.7 管理人对报告期内基金利润分配情况的说明

根据《华商计算机行业量化股票发起式证券投资基金基金合同》约定，在符合有关基金分红条件的前提下，本基金每年收益分配次数最多为 4 次。本基金本报告期末进行利润分配。

4.8 报告期内管理人对本基金持有人数或基金资产净值预警情形的说明

本报告期，本基金未出现连续二十个工作日基金份额持有人数量不满二百人或者基金资产净值低于五千万元的情形。

§ 5 托管人报告

5.1 报告期内本基金托管人遵规守信情况声明

本报告期内，本基金托管人在对华商计算机行业量化股票型发起式证券投资基金的托管过程中，严格遵守《证券投资基金法》及其他法律法规和基金合同的有关规定，不存在损害基金份额持有人利益的行为，完全尽职尽责地履行了基金托管人应尽的义务。

5.2 托管人对报告期内本基金投资运作遵规守信、净值计算、利润分配等情况的说明

本报告期内，华商计算机行业量化股票型发起式证券投资基金的管理人——华商基金管理有限公司在华商计算机行业量化股票型发起式证券投资基金的投资运作、基金资产净值计算、基金费用开支及利润分配等问题上，不存在损害基金份额持有人利益的行为，在各重要方面的运作严格按照基金合同的规定进行。

本报告期内，华商计算机行业量化股票型发起式证券投资基金未进行利润分配。

5.3 托管人对本中期报告中财务信息等内容的真实、准确和完整发表意见

本托管人依法对华商基金管理有限公司编制和披露的华商计算机行业量化股票型发起式证券投资基金 2021 年中期报告中财务指标、净值表现、利润分配情况、财务会计报告、投资组合报告等内容进行了复核，以上内容真实、准确和完整。

§ 6 中期财务会计报告（未经审计）

6.1 资产负债表

会计主体：华商计算机行业量化股票型发起式证券投资基金

报告截止日：2021 年 6 月 30 日

单位：人民币元

资产	附注号	本期末 2021 年 6 月 30 日	上年度末 2020 年 12 月 31 日
资产：			
银行存款	6.4.7.1	22,704,731.51	29,020,063.54
结算备付金		333,989.94	251,692.44
存出保证金		106,524.44	352,898.81
交易性金融资产	6.4.7.2	260,988,266.41	333,992,633.46
其中：股票投资		260,988,266.41	333,992,633.46
基金投资		-	-
债券投资		-	-
资产支持证券投资		-	-
贵金属投资		-	-
衍生金融资产	6.4.7.3	-	-

买入返售金融资产	6.4.7.4	-	-
应收证券清算款		689,765.88	1,539,968.93
应收利息	6.4.7.5	4,376.36	7,139.98
应收股利		-	-
应收申购款		1,851,692.20	1,800,495.99
递延所得税资产		-	-
其他资产	6.4.7.6	-	-
资产总计		286,679,346.74	366,964,893.15
负债和所有者权益	附注号	本期末 2021年6月30日	上年度末 2020年12月31日
负 债:			
短期借款		-	-
交易性金融负债		-	-
衍生金融负债	6.4.7.3	-	-
卖出回购金融资产款		-	-
应付证券清算款		-	-
应付赎回款		3,159,520.79	5,952,448.45
应付管理人报酬		274,058.58	354,446.42
应付托管费		45,676.43	59,074.42
应付销售服务费		-	-
应付交易费用	6.4.7.7	170,408.51	129,980.23
应交税费		-	-
应付利息		-	-
应付利润		-	-
递延所得税负债		-	-
其他负债	6.4.7.8	94,997.85	190,451.86
负债合计		3,744,662.16	6,686,401.38
所有者权益:			
实收基金	6.4.7.9	214,493,543.90	273,925,199.68
未分配利润	6.4.7.10	68,441,140.68	86,353,292.09
所有者权益合计		282,934,684.58	360,278,491.77
负债和所有者权益总计		286,679,346.74	366,964,893.15

注：报告截止日 2021 年 6 月 30 日，基金份额净值 1.3191 元，基金份额总额 214,493,543.90 份。

6.2 利润表

会计主体：华商计算机行业量化股票型发起式证券投资基金

本报告期：2021 年 1 月 1 日至 2021 年 6 月 30 日

单位：人民币元

项 目	附注号	本期	上年度可比期间
		2021 年 1 月 1 日至 2021 年 6 月 30 日	2020 年 1 月 1 日至 2020 年 6 月 30 日
一、收入		4,723,797.47	132,572,849.34

1.利息收入		96,153.35	430,324.45
其中：存款利息收入	6.4.7.11	96,153.35	430,324.45
债券利息收入		-	-
资产支持证券利息收入		-	-
买入返售金融资产收入		-	-
证券出借利息收入		-	-
其他利息收入		-	-
2.投资收益（损失以“-”填列）		5,628,395.40	55,091,595.90
其中：股票投资收益	6.4.7.12	4,778,139.26	53,781,628.92
基金投资收益		-	-
债券投资收益	6.4.7.13	-	-
资产支持证券投资收益	6.4.7.13.3	-	-
贵金属投资收益	6.4.7.14	-	-
衍生工具收益	6.4.7.15	-	-
股利收益	6.4.7.16	850,256.14	1,309,966.98
3.公允价值变动收益（损失以“-”号填列）	6.4.7.17	-2,134,800.08	73,629,845.34
4.汇兑收益（损失以“-”号填列）		-	-
5.其他收入（损失以“-”号填列）	6.4.7.18	1,134,048.80	3,421,083.65
减：二、费用		2,705,609.12	5,938,625.70
1. 管理人报酬	6.4.10.2.1	1,641,900.80	3,487,444.95
2. 托管费	6.4.10.2.2	273,650.07	581,240.81
3. 销售服务费		-	-
4. 交易费用	6.4.7.19	700,798.10	1,767,999.92
5. 利息支出		-	-
其中：卖出回购金融资产支出		-	-
6. 税金及附加		-	-
7. 其他费用	6.4.7.20	89,260.15	101,940.02
三、利润总额（亏损总额以“-”号填列）		2,018,188.35	126,634,223.64
减：所得税费用		-	-
四、净利润（净亏损以“-”号填列）		2,018,188.35	126,634,223.64

6.3 所有者权益（基金净值）变动表

会计主体：华商计算机行业量化股票型发起式证券投资基金

本报告期：2021 年 1 月 1 日至 2021 年 6 月 30 日

单位：人民币元

项目	本期 2021 年 1 月 1 日至 2021 年 6 月 30 日
----	---------------------------------------

	实收基金	未分配利润	所有者权益合计
一、期初所有者权益(基金净值)	273,925,199.68	86,353,292.09	360,278,491.77
二、本期经营活动产生的基金净值变动数(本期利润)	-	2,018,188.35	2,018,188.35
三、本期基金份额交易产生的基金净值变动数(净值减少以“-”号填列)	-59,431,655.78	-19,930,339.76	-79,361,995.54
其中：1.基金申购款	181,664,788.98	56,803,171.09	238,467,960.07
2.基金赎回款	-241,096,444.76	-76,733,510.85	-317,829,955.61
四、本期向基金份额持有人分配利润产生的基金净值变动(净值减少以“-”号填列)	-	-	-
五、期末所有者权益(基金净值)	214,493,543.90	68,441,140.68	282,934,684.58
项目	上年度可比期间		
	2020年1月1日至2020年6月30日		
	实收基金	未分配利润	所有者权益合计
一、期初所有者权益(基金净值)	844,810,003.74	1,680,552.86	846,490,556.60
二、本期经营活动产生的基金净值变动数(本期利润)	-	126,634,223.64	126,634,223.64
三、本期基金份额交易产生的基金净值变动数(净值减少以“-”号填列)	-499,650,748.92	-35,749,699.57	-535,400,448.49
其中：1.基金申购款	445,527,059.85	71,187,238.06	516,714,297.91
2.基金赎回款	-945,177,808.77	-106,936,937.63	-1,052,114,746.40
四、本期向基金份额持有人分配利润产生的基金净值变动(净值减少以“-”号填列)	-	-	-
五、期末所有者权益(基金净值)	345,159,254.82	92,565,076.93	437,724,331.75

报表附注为财务报表的组成部分。

本报告 6.1 至 6.3 财务报表由下列负责人签署：

<u>王小刚</u>	<u>程蕾</u>	<u>程蕾</u>
基金管理人负责人	主管会计工作负责人	会计机构负责人

6.4 报表附注

6.4.1 基金基本情况

华商计算机行业量化股票型发起式证券投资基金（以下简称“本基金”）经中国证券监督管理委员会（以下简称“中国证监会”）证监许可[2019]1405号《关于准予华商计算机行业量化股票型发起式证券投资基金注册的批复》注册，由华商基金管理有限公司依照《中华人民共和国证券投资基金法》和《华商计算机行业量化股票型发起式证券投资基金基金合同》负责公开募集。本基金为契约型开放式，发起式基金，存续期限不定，首次设立募集不包括认购资金利息共募集人民币 844,486,668.53 元，业经普华永道中天会计师事务所（特殊普通合伙）普华永道中天验字（2019）第 0610 号验资报告予以验证。经向中国证监会备案，《华商计算机行业量化股票型发起式证券投资基金基金合同》于 2019 年 10 月 30 日正式生效，基金合同生效日的基金份额总额为 844,810,003.74 份基金份额，其中认购资金利息折合 323,335.21 份基金份额。本基金的基金管理人为华商基金管理有限公司，基金托管人为浙商银行股份有限公司。

本基金为发起式基金，发起资金认购部分为 10,005,111.11 份基金份额，发起资金认购方承诺使用发起资金认购的基金份额持有期限不少于 3 年。

根据《中华人民共和国证券投资基金法》和《华商计算机行业量化股票型发起式证券投资基金基金合同》的有关规定，本基金的投资范围为具有良好流动性的金融工具，包括国内依法发行上市的股票（包含中小板、创业板、存托凭证及其他经中国证监会核准或注册上市的股票）、债券（包括国内依法发行交易的国债、央行票据、金融债券、政府支持债券、政府支持机构债券、地方政府债券、企业债券、公司债券、可转换债券（含可分离交易可转换债券）、可交换公司债券、次级债券、中期票据、短期融资券、超短期融资券等）、货币市场工具、债券回购、同业存单、银行存款（含协议存款、定期存款及其他银行存款）、股指期货、资产支持证券以及法律法规或中国证监会允许基金投资的其他金融工具（但须符合中国证监会相关规定）。本基金的投资组合比例为：股票投资比例为基金资产的 80%-95%，其中投资于计算机行业上市公司相关股票的比例不低于非现金基金资产的 80%。每个交易日日终，在扣除股指期货合约需缴纳的交易保证金后，应当保持不低于基金资产净值 5% 的现金或到期日在一年以内的政府债券，其中现金不包括结算备付金、存出保证金、应收申购款等。本基金的业绩比较基准为：中信计算机指数收益率×80%+中证全债指数收益率×20%。

6.4.2 会计报表的编制基础

本基金的财务报表按照财政部于 2006 年 2 月 15 日及以后期间颁布的《企业会计准则—基本准则》、各项具体会计准则及相关规定(以下合称“企业会计准则”)、中国证监会颁布的《证券投资基金信息披露 XBRL 模板第 3 号<年度报告和中期报告>》、中国证券投资基金业协会(以下简称“中国基金业协会”)颁布的《证券投资基金会计核算业务指引》、《华商计算机行业量化股票发起式证券投资基金基金合同》和在财务报表附注 6.4.4 所列示的中国证监会、中国基金业协会发布的有关规定及允许的基金行业实务操作编制。

本财务报表以持续经营为基础编制。

6.4.3 遵循企业会计准则及其他有关规定的声明

本财务报表符合企业会计准则的要求，真实、完整地反映了本基金 2021 年 6 月 30 日的财务状况以及 2021 年 1 月 1 日至 2021 年 6 月 30 日止期间的经营成果和基金净值变动情况等有关信息。

6.4.4 本报告期所采用的会计政策、会计估计与最近一期年度报告相一致的说明

本基金本报告期所采用的会计政策、会计估计与最近一期年度报告相一致。

6.4.5 会计政策和会计估计变更以及差错更正的说明

6.4.5.1 会计政策变更的说明

本基金本报告期末发生会计政策变更。

6.4.5.2 会计估计变更的说明

本基金本报告期末发生会计估计变更。

6.4.5.3 差错更正的说明

本基金在本报告期间无须说明的会计差错更正。

6.4.6 税项

根据财政部、国家税务总局财税[2002]128 号《关于开放式证券投资基金有关税收问题的通知》、财税[2008]1 号《关于企业所得税若干优惠政策的通知》、财税[2012]85 号《关于实施上市公司股息红利差别化个人所得税政策有关问题的通知》、财税[2015]101 号《关于上市公司股息红利差别化个人所得税政策有关问题的通知》、财税[2016]36 号《关于全面推开营业税改征增值税试点的通知》、财税[2016]46 号《关于进一步明确全面推开营改增试点金融业有关政策的通知》、财税[2016]70 号《关于金融机构同业往来等增值税政策的补充通知》、财税[2016]140 号《关于明确金融 房地产开发 教育辅助服务等增值税政策的通知》、财税[2017]2 号《关于资管产品增值税政策有关问题的补充通知》、财税[2017]56 号《关于资管产品增值税有关问题的通知》、财税

[2017]90 号《关于租入固定资产进项税额抵扣等增值税政策的通知》及其他相关财税法规和实务操作，主要税项列示如下：

(1) 资管产品运营过程中发生的增值税应税行为，以资管产品管理人为增值税纳税人。资管产品管理人运营资管产品过程中发生的增值税应税行为，暂适用简易计税方法，按照 3% 的征收率缴纳增值税。

对证券投资基金管理人运用基金买卖股票、债券的转让收入免征增值税，对国债、地方政府债以及金融同业往来利息收入亦免征增值税。资管产品管理人运营资管产品提供的贷款服务，以产生的利息及利息性质的收入为销售额。

(2) 对基金从证券市场中取得的收入，包括买卖股票、债券的差价收入，股票的股息、红利收入，债券的利息收入及其他收入，暂不征收企业所得税。

(3) 对基金取得的企业债券利息收入，应由发行债券的企业在向基金支付利息时代扣代缴 20% 的个人所得税。对基金从上市公司取得的股息红利所得，持股期限在 1 个月以内(含 1 个月)的，其股息红利所得全额计入应纳税所得额；持股期限在 1 个月以上至 1 年(含 1 年)的，暂减按 50% 计入应纳税所得额；持股期限超过 1 年的，暂免征收个人所得税。对基金持有的上市公司限售股，解禁后取得的股息、红利收入，按照上述规定计算纳税，持股时间自解禁日起计算；解禁前取得的股息、红利收入继续暂减按 50% 计入应纳税所得额。上述所得统一适用 20% 的税率计征个人所得税。

(4) 基金卖出股票按 0.1% 的税率缴纳股票交易印花税，买入股票不征收股票交易印花税。

(5) 本基金的城市维护建设税、教育费附加和地方教育附加等税费按照实际缴纳增值税额的适用比例计算缴纳。

6.4.7 重要财务报表项目的说明

6.4.7.1 银行存款

单位：人民币元

项目	本期末 2021 年 6 月 30 日
活期存款	22,704,731.51
定期存款	-
其中：存款期限 1 个月以内	-
存款期限 1-3 个月	-
存款期限 3 个月以上	-
其他存款	-
合计：	22,704,731.51

6.4.7.2 交易性金融资产

单位：人民币元

项目	本期末 2021 年 6 月 30 日		
	成本	公允价值	公允价值变动
股票	222,259,154.08	260,988,266.41	38,729,112.33
贵金属投资-金交所黄金合约	-	-	-
债券	交易所市场	-	-
	银行间市场	-	-
	合计	-	-
资产支持证券	-	-	-
基金	-	-	-
其他	-	-	-
合计	222,259,154.08	260,988,266.41	38,729,112.33

6.4.7.3 衍生金融资产/负债

本基金本报告期末未持有衍生金融资产或衍生金融负债。

6.4.7.4 买入返售金融资产

6.4.7.4.1 各项买入返售金融资产期末余额

本基金本报告期末未持有买入返售金融资产。

6.4.7.4.2 期末买断式逆回购交易中取得的债券

本基金本报告期末未持有买断式逆回购交易中取得的债券。

6.4.7.5 应收利息

单位：人民币元

项目	本期末 2021 年 6 月 30 日
应收活期存款利息	4,178.14
应收定期存款利息	-
应收其他存款利息	-
应收结算备付金利息	150.30
应收债券利息	-
应收资产支持证券利息	-
应收买入返售证券利息	-
应收申购款利息	0.02
应收黄金合约拆借孳息	-

应收出借证券利息	-
其他	47.90
合计	4,376.36

6.4.7.6 其他资产

本基金本报告期末未持有其他资产。

6.4.7.7 应付交易费用

单位：人民币元

项目	本期末 2021年6月30日
交易所市场应付交易费用	170,408.51
银行间市场应付交易费用	-
合计	170,408.51

6.4.7.8 其他负债

单位：人民币元

项目	本期末 2021年6月30日
应付券商交易单元保证金	-
应付赎回费	5,737.70
应付证券出借违约金	-
预提费用	89,260.15
合计	94,997.85

6.4.7.9 实收基金

金额单位：人民币元

项目	本期 2021年1月1日至2021年6月30日	
	基金份额（份）	账面金额
上年度末	273,925,199.68	273,925,199.68
本期申购	181,664,788.98	181,664,788.98
本期赎回(以“-”号填列)	-241,096,444.76	-241,096,444.76
- 基金拆分/份额折算前	-	-
基金拆分/份额折算变动份额	-	-
本期申购	-	-
本期赎回(以“-”号填列)	-	-

本期末	214, 493, 543. 90	214, 493, 543. 90
-----	-------------------	-------------------

注：申购含红利再投、转换入份额；赎回含转换出份额。

6.4.7.10 未分配利润

单位：人民币元

项目	已实现部分	未实现部分	未分配利润合计
上年度末	89, 115, 674. 64	-2, 762, 382. 55	86, 353, 292. 09
本期利润	4, 152, 988. 43	-2, 134, 800. 08	2, 018, 188. 35
本期基金份额交易产生的变动数	-19, 222, 372. 06	-707, 967. 70	-19, 930, 339. 76
其中：基金申购款	59, 779, 736. 18	-2, 976, 565. 09	56, 803, 171. 09
基金赎回款	-79, 002, 108. 24	2, 268, 597. 39	-76, 733, 510. 85
本期已分配利润	-	-	-
本期末	74, 046, 291. 01	-5, 605, 150. 33	68, 441, 140. 68

6.4.7.11 存款利息收入

单位：人民币元

项目	本期 2021 年 1 月 1 日至 2021 年 6 月 30 日
活期存款利息收入	92, 932. 66
定期存款利息收入	-
其他存款利息收入	1. 96
结算备付金利息收入	2, 113. 28
其他	1, 105. 45
合计	96, 153. 35

6.4.7.12 股票投资收益

单位：人民币元

项目	本期 2021 年 1 月 1 日至 2021 年 6 月 30 日
卖出股票成交总额	284, 838, 073. 75
减：卖出股票成本总额	280, 059, 934. 49
买卖股票差价收入	4, 778, 139. 26

6.4.7.13 债券投资收益

6.4.7.13.1 债券投资收益项目构成

本基金本报告期内未发生债券投资收益。

6.4.7.13.2 债券投资收益——买卖债券差价收入

本基金本报告期内未发生债券投资收益。

6.4.7.13.3 资产支持证券投资收益

本基金本报告期内未发生资产支持证券投资收益。

6.4.7.14 贵金属投资收益

本基金本报告期内未发生贵金属投资收益。

6.4.7.15 衍生工具收益

本基金本报告期内未发生衍生工具收益。

6.4.7.16 股利收益

单位：人民币元

项目	本期 2021年1月1日至2021年6月30日
股票投资产生的股利收益	850,256.14
其中：证券出借权益补偿收入	-
基金投资产生的股利收益	-
合计	850,256.14

6.4.7.17 公允价值变动收益

单位：人民币元

项目名称	本期 2021年1月1日至2021年6月30日
1. 交易性金融资产	-2,134,800.08
——股票投资	-2,134,800.08
——债券投资	-
——资产支持证券投资	-
——贵金属投资	-
——其他	-
2. 衍生工具	-
——权证投资	-
3. 其他	-

减：应税金融商品公允价值变动产生的预估 增值税	-
合计	-2,134,800.08

6.4.7.18 其他收入

单位：人民币元

项目	本期 2021年1月1日至2021年6月30日
基金赎回费收入	1,134,048.80
合计	1,134,048.80

注：1. 基金赎回费收入含转换费收入。

2. 本基金的赎回费率按持有期间递减，不低于赎回费总额的 25% 归入基金资产。

3. 本基金的转换费由申购补差费和转出基金的赎回费两部分构成，其中不低于转出基金的赎回费的 25% 归入转出基金的基金资产。

6.4.7.19 交易费用

单位：人民币元

项目	本期 2021年1月1日至2021年6月30日
交易所市场交易费用	700,798.10
银行间市场交易费用	-
交易基金产生的费用	-
其中：申购费	-
赎回费	-
合计	700,798.10

6.4.7.20 其他费用

单位：人民币元

项目	本期 2021年1月1日至2021年6月30日
审计费用	29,752.78
信息披露费	59,507.37
证券出借违约金	-
合计	89,260.15

6.4.8 或有事项、资产负债表日后事项的说明

6.4.8.1 或有事项

截至资产负债表日，本基金并无须作披露的或有事项。

6.4.8.2 资产负债表日后事项

截至财务报表报出日，本基金并无须作披露的资产负债表日后事项。

6.4.9 关联方关系

6.4.9.1 本报告期存在控制关系或其他重大利害关系的关联方发生变化的情况

本基金本报告期内存在控制关系或其他重大利害关系的关联方未发生变化。

6.4.9.2 本报告期与基金发生关联交易的各关联方

关联方名称	与本基金的关系
华商基金管理有限公司（“华商基金”）	基金管理人、注册登记机构、基金销售机构
浙商银行股份有限公司（“浙商银行”）	基金托管人、基金销售机构
华龙证券股份有限公司（“华龙证券”）	基金管理人的股东、基金销售机构

6.4.10 本报告期及上年度可比期间的关联方交易

下述关联交易均在正常业务范围内按一般商业条款订立。

6.4.10.1 通过关联方交易单元进行的交易

6.4.10.1.1 股票交易

本基金本报告期及上年度可比期间内均未通过关联方交易单元进行股票交易。

6.4.10.1.2 债券交易

本基金本报告期及上年度可比期间内均未通过关联方交易单元进行债券交易。

6.4.10.1.3 债券回购交易

本基金本报告期及上年度可比期间内均未通过关联方交易单元进行债券回购交易。

6.4.10.1.4 权证交易

本基金本报告期及上年度可比期间内均未通过关联方交易单元进行权证交易。

6.4.10.1.5 应支付关联方的佣金

本基金本报告期及上年度可比期间内均未有应支付关联方的佣金。

6.4.10.2 关联方报酬

6.4.10.2.1 基金管理费

单位：人民币元

项目	本期 2021年1月1日至2021年6月30日	上年度可比期间 2020年1月1日至2020年6月30日
当期发生的基金应支付的管理费	1,641,900.80	3,487,444.95
其中：支付销售机构的客户维护费	425,483.94	586,020.79

注：支付基金管理人华商基金管理有限公司的基金管理人报酬按前一日基金资产净值 1.20% 的年费率计提，逐日累计至每月月底，按月支付。

其计算公式为：日基金管理人报酬 = 前一日基金资产净值 × 1.20% / 当年天数。

6.4.10.2.2 基金托管费

单位：人民币元

项目	本期 2021年1月1日至2021年6月30日	上年度可比期间 2020年1月1日至2020年6月30日
当期发生的基金应支付的托管费	273,650.07	581,240.81

注：支付基金托管人浙商银行的基金托管费按前一日基金资产净值 0.20% 的年费率计提，逐日累计至每月月底，按月支付。

其计算公式为：日基金托管费 = 前一日基金资产净值 × 0.20% / 当年天数。

6.4.10.3 与关联方进行银行间同业市场的债券(含回购)交易

本基金本报告期内及上年度可比期间未与关联方进行银行间同业市场的债券（含回购）交易。

6.4.10.4 报告期内转融通证券出借业务发生重大关联交易事项的说明

6.4.10.4.1 与关联方通过约定申报方式进行的适用固定期限费率的证券出借业务的情况

本基金本报告期内及上年度可比期间未发生与关联方通过约定申报方式进行的适用固定期限费率的证券出借业务。

6.4.10.4.2 与关联方通过约定申报方式进行的适用市场化期限费率的证券出借业务的情况

本基金本报告期内及上年度可比期间未发生与关联方通过约定申报方式进行的适用市场化期限费率的证券出借业务。

6.4.10.5 各关联方投资本基金的情况

6.4.10.5.1 报告期内基金管理人运用固有资金投资本基金的情况

份额单位：份

项目	本期	上年度可比期间
	2021 年 1 月 1 日至 2021 年 6 月 30 日	2020 年 1 月 1 日至 2020 年 6 月 30 日
基金合同生效日（2019 年 10 月 30 日）持有的基金份额	10,005,111.11	10,005,111.11
报告期初持有的基金份额	10,005,111.11	10,005,111.11
报告期间申购/买入总份额	-	-
报告期间因拆分变动份额	-	-
减：报告期间赎回/卖出总份额	-	-
报告期末持有的基金份额	10,005,111.11	10,005,111.11
报告期末持有的基金份额占基金总份额比例	4.6645%	2.8987%

注：基金管理人投资本基金相关的费用按基金合同及相关法律文件有关规定支付。

6.4.10.5.2 报告期末除基金管理人之外的其他关联方投资本基金的情况

本基金本报告期末及上年度末除基金管理人之外的其他关联方没有投资本基金的情况。

6.4.10.6 由关联方保管的银行存款余额及当期产生的利息收入

单位：人民币元

关联方名称	本期		上年度可比期间	
	2021 年 1 月 1 日至 2021 年 6 月 30 日		2020 年 1 月 1 日至 2020 年 6 月 30 日	
	期末余额	当期利息收入	期末余额	当期利息收入
浙商银行	22,704,731.51	92,932.66	60,405,265.28	414,306.80

注：本基金的银行存款由基金托管人浙商银行保管，按银行同业利率计息。

6.4.10.7 本基金在承销期内参与关联方承销证券的情况

本基金本报告期及上年度可比期间内均未在承销期内参与关联方承销证券的买卖。

6.4.10.8 其他关联交易事项的说明

本基金本报告期及上年度可比期间内无其他关联交易事项。

6.4.11 利润分配情况

本基金本报告期末未进行利润分配。

6.4.12 期末（2021 年 6 月 30 日）本基金持有的流通受限证券

6.4.12.1 因认购新发/增发证券而于期末持有的流通受限证券

金额单位：人民币元

6.4.12.1.1 受限证券类别：股票										
证券代码	证券名称	成功认购日	可流通日	流通受限类型	认购价格	期末估值单价	数量 (单位：股)	期末成本总额	期末估值总额	备注
300926	博俊科技	2020 年 12 月 29 日	2021 年 7 月 12 日	新股锁定	10.76	22.20	359	3,862.84	7,969.80	-
300927	江天化学	2020 年 12 月 29 日	2021 年 7 月 7 日	新股锁定	13.39	30.10	217	2,905.63	6,531.70	-
300929	华骐环保	2021 年 1 月 12 日	2021 年 7 月 21 日	新股锁定	13.87	29.55	183	2,538.21	5,407.65	-
300932	三友联众	2021 年 1 月 15 日	2021 年 7 月 22 日	新股锁定	24.69	31.71	458	11,308.02	14,523.18	-
300933	中辰股份	2021 年 1 月 15 日	2021 年 7 月 22 日	新股锁定	3.37	10.44	1,112	3,747.44	11,609.28	-
300937	药易购	2021 年 1 月 20 日	2021 年 7 月 27 日	新股锁定	12.25	53.71	244	2,989.00	13,105.24	-
300940	南极光	2021 年 1 月 27 日	2021 年 8 月 3 日	新股锁定	12.76	43.38	307	3,917.32	13,317.66	-
300941	创识科技	2021 年 2 月 2 日	2021 年 8 月 9 日	新股锁定	21.31	49.94	389	8,289.59	19,426.66	-
300945	曼卡龙	2021 年 2 月 3 日	2021 年 8 月 10 日	新股锁定	4.56	18.88	474	2,161.44	8,949.12	-
300948	冠中生态	2021 年 2 月 18 日	2021 年 8 月 25 日	新股锁定	8.67	27.42	324	2,808.00	8,884.08	-
300950	德固特	2021 年 2 月 24 日	2021 年 9 月 3 日	新股锁定	8.41	39.13	219	1,841.79	8,569.47	-
300952	恒辉安防	2021 年 3 月 3 日	2021 年 9 月 13 日	新股锁定	11.72	27.08	340	3,984.80	9,207.20	-
300953	震裕科技	2021 年 3 月 11 日	2021 年 9 月 22 日	新股锁定	28.77	99.85	240	6,904.80	23,964.00	-
300956	英力股份	2021 年 3 月 16 日	2021 年 9 月 27 日	新股锁定	12.85	25.80	371	4,767.35	9,571.80	-
300957	贝泰妮	2021 年 3 月 18 日	2021 年 9 月 27 日	新股锁定	47.33	251.96	151	7,146.83	38,045.96	-
300958	建工修复	2021 年 3 月 18 日	2021 年 9 月 29 日	新股锁定	8.53	27.22	300	2,559.00	8,166.00	-
300962	中金辐照	2021 年 3 月 29 日	2021 年 10 月 11 日	新股锁定	3.40	16.37	576	1,958.40	9,429.12	-
300963	中洲特材	2021 年 3 月 30 日	2021 年 10 月 11 日	新股锁定	12.13	22.49	283	3,432.79	6,364.67	-
300967	晓鸣股份	2021 年 4 月 2 日	2021 年 10 月 13 日	新股锁定	4.54	11.54	507	2,301.78	5,850.78	-
300968	格林精密	2021 年 4 月 6 日	2021 年 10 月 15 日	新股锁定	6.87	12.07	797	5,475.39	9,619.79	-
300971	博亚精工	2021 年 4 月 7 日	2021 年 10 月 15 日	新股锁定	18.24	28.29	245	4,468.80	6,931.05	-
300972	万辰生物	2021 年 4 月 8 日	2021 年 10 月 19 日	新股锁定	7.19	12.65	430	3,091.70	5,439.50	-
300978	东箭科技	2021 年 4 月 15 日	2021 年 10 月 26 日	新股锁定	8.42	13.60	593	4,993.06	8,064.80	-
300979	华利集团	2021 年 4 月 15 日	2021 年 10 月 26 日	新股锁定	33.22	87.50	264	8,770.08	23,100.00	-
300981	中红医疗	2021 年 4 月 19 日	2021 年 10 月 27 日	新股锁定	48.59	90.39	159	7,725.81	14,372.01	-
300982	苏文电能	2021 年 4 月 19 日	2021 年 10 月 27 日	新股锁定	15.83	45.29	317	5,018.11	14,356.93	-
300986	志特新材	2021 年 4 月 21 日	2021 年 11 月 1 日	新股锁定	14.79	30.57	264	3,904.56	8,070.48	-
300987	川网传媒	2021 年 4 月 28 日	2021 年 11 月 11 日	新股锁定	6.79	26.81	301	2,043.79	8,069.81	-
300992	泰福泵业	2021 年 5 月 17 日	2021 年 11 月 25 日	新股锁定	9.36	20.32	200	1,872.00	4,064.00	-
300995	奇德新材	2021 年 5 月 17 日	2021 年 11 月 26 日	新股锁定	14.72	23.32	191	2,811.52	4,454.12	-
300997	欢乐家	2021 年 5 月 26 日	2021 年 12 月 2 日	新股锁定	4.94	13.05	928	4,584.32	12,110.40	-
300998	宁波方正	2021 年 5 月 25 日	2021 年 12 月 2 日	新股锁定	6.02	21.32	201	1,210.02	4,285.32	-
301002	崧盛股份	2021 年 5 月 27 日	2021 年 12 月 7 日	新股锁定	18.71	57.62	201	3,760.71	11,581.62	-
301007	德迈仕	2021 年 6 月 4 日	2021 年 12 月 16 日	新股锁定	5.29	14.44	303	1,602.87	4,375.32	-

301009	可靠股份	2021年6月8日	2021年12月17日	新股锁定	12.54	27.89	541	6,784.14	15,088.49	-
301010	晶雪节能	2021年6月9日	2021年12月20日	新股锁定	7.83	17.61	218	1,706.94	3,838.98	-
301011	华立科技	2021年6月9日	2021年12月17日	新股锁定	14.20	33.84	175	2,485.00	5,922.00	-
301012	扬电科技	2021年6月15日	2021年12月22日	新股锁定	8.05	24.26	170	1,368.50	4,124.20	-
301013	利和兴	2021年6月21日	2021年12月29日	新股锁定	8.72	27.11	471	4,107.12	12,768.81	-
301015	百洋医药	2021年6月22日	2021年12月30日	新股锁定	7.64	38.83	462	3,529.68	17,939.46	-
301016	雷尔伟	2021年6月23日	2021年12月30日	新股锁定	13.75	32.98	275	3,781.25	9,069.50	-
301017	漱玉平民	2021年6月23日	2022年1月5日	新股锁定	8.86	8.86	555	4,917.30	4,917.30	-
301017	漱玉平民	2021年6月23日	2021年7月5日	新股流通受限	8.86	8.86	4,995	44,255.70	44,255.70	-
301018	申菱环境	2021年6月28日	2022年1月7日	新股锁定	8.29	8.29	782	6,482.78	6,482.78	-
301018	申菱环境	2021年6月28日	2021年7月7日	新股流通受限	8.29	8.29	7,029	58,270.41	58,270.41	-
301021	英诺激光	2021年6月28日	2022年1月6日	新股锁定	9.46	9.46	290	2,743.40	2,743.40	-
301021	英诺激光	2021年6月28日	2021年7月6日	新股流通受限	9.46	9.46	2,609	24,681.14	24,681.14	-
605162	新中港	2021年6月29日	2021年7月7日	新股流通受限	6.07	6.07	1,377	8,358.39	8,358.39	-
605287	德才股份	2021年6月28日	2021年7月6日	新股流通受限	31.56	31.56	349	11,014.44	11,014.44	-
688087	英科再生	2021年6月30日	2021年7月9日	新股流通受限	21.96	21.96	2,394	52,572.24	52,572.24	-
688226	威腾电气	2021年6月28日	2021年7月7日	新股流通受限	6.42	6.42	2,693	17,289.06	17,289.06	-
688239	航宇科技	2021年6月25日	2021年7月5日	新股流通受限	11.48	11.48	4,926	56,550.48	56,550.48	-
688359	三孚新科	2021年5月14日	2021年11月22日	新股锁定	11.03	26.35	2,213	24,409.39	58,312.55	-
688499	利元亨	2021年6月23日	2021年7月1日	新股流通受限	38.85	38.85	1,819	70,668.15	70,668.15	-
688630	芯碁微装	2021年3月25日	2021年10月8日	新股锁定	15.23	58.42	3,397	51,736.31	198,452.74	-
688683	莱尔科技	2021年4月1日	2021年10月12日	新股锁定	9.51	14.73	3,296	31,344.96	48,550.08	-
688686	奥普特	2020年12月24日	2021年7月1日	新股锁定	78.49	451.00	1,204	94,501.96	543,004.00	-
688690	纳微科技	2021年6月16日	2021年12月23日	新股锁定	8.07	79.89	3,477	28,059.39	277,777.53	-

注：1. 根据《上海证券交易所科创板股票公开发行自律委员会促进科创板初期企业平稳发行行业倡导建议》，本基金获配的科创板股票如经抽签方式确定需要锁定的，锁定期限为自发行人股票上市之日起 6 个月。根据《上海证券交易所科创板上市公司股东以向特定机构投资者询价转让和配售方式减持股份实施细则》，基金通过询价转让受让的股份，在受让后 6 个月内不得转让。

2. 根据《深圳证券交易所创业板首次公开发行证券发行与承销业务实施细则》，发行人和主承销商可以采用摇号限售方式或比例限售方式，安排基金通过网下发行获配的部分创业板股票设置不低于 6 个月的限售期。

3. 基金可使用以基金名义开设的股票账户，选择网上或者网下一种方式进行新股申购。其中基金参与网下申购获得的新股或作为战略投资者参与配售获得的新股，在新股上市后的约定期限内不能自由转让；基金参与网上申购获配的新股，从新股获配日至新股上市日之间不能自由转让。

4. 本基金在持有上述受限证券期间，若获得送股配股等权益，其数量与金额也包含在上述披露的相应受限证券数据中。

5. 以上“可流通日”是根据上市公司公告估算的流通日期，最终日期以上市公司公告为准。

6.4.12.2 期末持有的暂时停牌等流通受限股票

本基金本报告期末未持有暂时停牌等流通受限股票。

6.4.12.3 期末债券正回购交易中作为抵押的债券

6.4.12.3.1 银行间市场债券正回购

本基金本报告期末无银行间市场债券正回购余额，因此没有作为抵押的债券。

6.4.12.3.2 交易所市场债券正回购

本基金本报告期末无交易所市场债券正回购余额，因此没有作为抵押的债券。

6.4.12.4 期末参与转融通证券出借业务的证券

本基金本报告期末无参与转融通证券出借业务的证券。

6.4.13 金融工具风险及管理

6.4.13.1 风险管理政策和组织架构

本基金是股票型证券投资基金，其预期收益和预期风险水平高于混合型证券投资基金、债券型证券投资基金及货币市场基金。本基金在日常经营活动中面临的与这些金融工具相关的风险主要包括信用风险、流动性风险及市场风险。本基金重点投资于计算机行业上市公司，在严格控制投资风险的前提下，构建量化投资组合，力求为基金份额持有人获取长期稳定超过业绩比较基准的收益。

本基金的基金管理人内部控制组织体系包括三个层次：(1)第一层次风险控制：在董事会层面设立风险控制委员会，对公司规章制度、经营管理、基金运作、固有资金投资等方面的合法、合规性进行全面的分析检查，对各种风险预测报告进行审议，提出相应的意见和建议。公司设督察长。督察长对董事会负责，按照中国证监会的规定和风险控制委员会的授权进行工作。(2)第二层次风险控制：第二层次风险控制是指公司经营层层面的风险控制，具体为在风险管理小组、投资决策委员会、监察稽核部和风险控制部层次对公司的风险进行的预防和控制。风险管理小组对公司在经营管理和基金运作中的风险进行全面的分析、评估，全面、及时、有效地防范公司经营过程中可能面临的各种风险。投资决策委员会研究并制定基金资产的投资策略，对基金的总体投资情况提出指导性意见，从而达到分散投资风险，提高基金资产的安全性的目的。监察稽核部和风险控制部独立于公司各业务部门和各分支机构，对各岗位、各部门、各机构、各项业务中的风险控制情况实施监督。(3)第三层次风险控制：第三层次风险控制是指公司各部门对自身业务

工作中的风险进行的自我检查和控制。公司各部门根据经营计划、业务规则及本部门具体情况制定本部门的工作流程及风险控制措施，相关部门、相关岗位之间相互监督制衡。

本基金的基金管理人对于金融工具的风险管理方法主要是通过定性分析和定量分析的方法去估测各种风险产生的可能损失。从定性分析的角度出发，判断风险损失的严重程度和出现同类风险损失的频度。而从定量分析的角度出发，根据本基金的投资目标，结合基金资产所运用金融工具特征通过特定的风险量化指标、模型，日常的量化报告，确定风险损失的限度和相应置信程度，及时可靠地对各种风险进行监督、检查和评估，并通过相应决策，将风险控制在可承受的范围内。

6.4.13.2 信用风险

信用风险是指基金在交易过程中因交易对手未履行合约责任，或者基金所投资证券之发行人出现违约、拒绝支付到期本息等情况，导致基金资产损失和收益变化的风险。

本基金的基金管理人在交易前对交易对手的资信状况进行了充分的评估。本基金的银行存款存放在本基金的托管人浙商银行，因而与银行存款相关的信用风险不重大。本基金在交易所进行的交易均以中国证券登记结算有限责任公司为交易对手完成证券交收和款项清算，违约风险可能性很小；在银行间同业市场进行交易前均对交易对手进行信用评估并对证券交割方式进行限制以控制相应的信用风险。

本基金的基金管理人建立了信用风险管理流程，通过对投资品种信用等级评估来控制证券发行人的信用风险，且通过分散化投资以分散信用风险。

于 2021 年 6 月 30 日，本基金无债券投资(2020 年 12 月 31 日：同)。

6.4.13.3 流动性风险

流动性风险是指基金在履行与金融负债有关的义务时遇到资金短缺的风险。本基金的流动性风险一方面来自于基金份额持有人可随时要求赎回其持有的基金份额，另一方面来自于投资品种所处的交易市场不活跃而带来的变现困难或因投资集中而无法在市场出现剧烈波动的情况下以合理的价格变现。

针对兑付赎回资金的流动性风险，本基金的基金管理人每日对本基金的申购赎回情况进行严密监控并预测流动性需求，保持基金投资组合中的可用现金头寸与之相匹配。本基金的基金管理人在基金合同中设计了巨额赎回条款，约定在非常情况下赎回申请的处理方式，控制因开放申购赎回模式带来的流动性风险，有效保障基金持有人利益。

于 2021 年 6 月 30 日，本基金所承担的全部金融负债的合约约定到期日均为一个月以内且不计息，可赎回基金份额净值(所有者权益)无固定到期日且不计息，因此账面余额即为未折现的合

约到期现金流量。

6.4.13.3.1 报告期内本基金组合资产的流动性风险分析

本基金的基金管理人在基金运作过程中严格按照《公开募集证券投资基金运作管理办法》及《公开募集开放式证券投资基金流动性风险管理规定》等法规的要求对本基金组合资产的流动性风险进行管理，通过独立的风险管理部门对本基金的组合持仓集中度指标、流通受限制的投资品种比例以及组合在短期内变现能力的综合指标等流动性指标进行持续的监测和分析。

本基金投资于一家公司发行的证券市值不超过基金资产净值的 10%，且本基金与由本基金的基金管理人管理的其他基金共同持有一家上市公司发行的证券不得超过该证券的 10%。本基金与由本基金的基金管理人管理的其他开放式基金共同持有一家上市公司发行的可流通股票不得超过该上市公司可流通股票的 15%，本基金与由本基金的基金管理人管理的全部投资组合持有一家上市公司发行的可流通股票，不得超过该上市公司可流通股票的 30%（完全按照有关指数构成比例进行证券投资的开放式基金及中国证监会认定的特殊投资组合不受上述比例限制）。

本基金所持部分证券在证券交易所上市，其余亦可在银行间同业市场交易，部分基金资产流通暂时受限制不能自由转让的情况参见附注 6.4.12。此外，本基金可通过卖出回购金融资产方式借入短期资金应对流动性需求，其上限一般不超过基金持有的债券投资的公允价值。本基金主动投资于流动性受限资产的市值合计不得超过基金资产净值的 15%。于 2021 年 6 月 30 日，本基金持有的流动性受限资产的估值占基金资产净值的比例为 0.68%。

本基金的基金管理人每日对基金组合资产中 7 个工作日可变现资产的可变现价值进行审慎评估与测算，确保每日确认的净赎回申请不得超过 7 个工作日可变现资产的可变现价值。于 2021 年 6 月 30 日，本基金组合资产中 7 个工作日可变现资产的账面价值超过经确认的当日净赎回金额。

同时，本基金的基金管理人通过合理分散逆回购交易的到期日与交易对手的集中度；按照穿透原则对交易对手的财务状况、偿付能力及杠杆水平等进行必要的尽职调查与严格的准入管理，以及对不同的交易对手实施交易额度管理并进行动态调整等措施严格管理本基金从事逆回购交易的流动性风险和交易对手风险。此外，本基金的基金管理人建立了逆回购交易质押品管理制度：根据质押品的资质确定质押率水平；持续监测质押品的风险状况与价值变动以确保质押品按公允价值计算足额；并在与私募类证券资管产品及中国证监会认定的其他主体为交易对手开展逆回购交易时，可接受质押品的资质要求与基金合同约定的投资范围保持一致。

6.4.13.4 市场风险

市场风险是指基金所持金融工具的公允价值或未来现金流量因所处市场各类价格因素的变动

而发生波动的风险，包括利率风险、外汇风险和其他价格风险。

6.4.13.4.1 利率风险

利率风险是指金融工具的公允价值或未来现金流量受市场利率变动而发生波动的风险。利率敏感性金融工具均面临由于市场利率上升而导致公允价值下降的风险，其中浮动利率类金融工具还面临每个付息期间结束根据市场利率重新定价时对于未来现金流影响的风险。

本基金的基金管理人定期对本基金面临的利率敏感性缺口进行监控，并通过调整投资组合的久期等方法对上述利率风险进行管理。

本基金持有及承担的大部分金融资产和金融负债不计息，因此本基金的收入及经营活动的现金流量在很大程度上独立于市场利率变化。本基金持有的利率敏感性资产主要为银行存款、结算备付金和存出保证金等。

6.4.13.4.1.1 利率风险敞口

单位：人民币元

本期末 2021 年 6 月 30 日	1 年以内	1-5 年	5 年以上	不计息	合计
资产					
银行存款	22,704,731.51	-	-	-	22,704,731.51
结算备付金	333,989.94	-	-	-	333,989.94
存出保证金	106,524.44	-	-	-	106,524.44
交易性金融资产	-	-	-	260,988,266.41	260,988,266.41
应收证券清算款	-	-	-	689,765.88	689,765.88
应收利息	-	-	-	4,376.36	4,376.36
应收申购款	-	-	-	1,851,692.20	1,851,692.20
资产总计	23,145,245.89	-	-	263,534,100.85	286,679,346.74
负债					
应付赎回款	-	-	-	3,159,520.79	3,159,520.79
应付管理人报酬	-	-	-	274,058.58	274,058.58
应付托管费	-	-	-	45,676.43	45,676.43
应付交易费用	-	-	-	170,408.51	170,408.51
其他负债	-	-	-	94,997.85	94,997.85
负债总计	-	-	-	3,744,662.16	3,744,662.16
利率敏感度缺口	23,145,245.89	-	-	259,789,438.69	282,934,684.58
上年度末 2020 年 12 月 31 日	1 年以内	1-5 年	5 年以上	不计息	合计
资产					
银行存款	29,020,063.54	-	-	-	29,020,063.54

结算备付金	251,692.44	-	-	-	251,692.44
存出保证金	352,898.81	-	-	-	352,898.81
交易性金融资产	-	-	-	333,992,633.46	333,992,633.46
应收证券清算款	-	-	-	1,539,968.93	1,539,968.93
应收利息	-	-	-	7,139.98	7,139.98
应收申购款	-	-	-	1,800,495.99	1,800,495.99
资产总计	29,624,654.79	-	-	337,340,238.36	366,964,893.15
负债	-	-	-	-	-
应付赎回款	-	-	-	5,952,448.45	5,952,448.45
应付管理人报酬	-	-	-	354,446.42	354,446.42
应付托管费	-	-	-	59,074.42	59,074.42
应付交易费用	-	-	-	129,980.23	129,980.23
其他负债	-	-	-	190,451.86	190,451.86
负债总计	-	-	-	6,686,401.38	6,686,401.38
利率敏感度缺口	29,624,654.79	-	-	330,653,836.98	360,278,491.77

注：表中所示为本基金资产及负债的账面价值，并按照合约规定的利率重新定价日或到期日孰早者予以分类。

6.4.13.4.1.2 利率风险的敏感性分析

于 2021 年 6 月 30 日，本基金未持有交易性债券投资(2020 年 12 月 31 日：同)，因此市场利率的变动对于本基金资产净值无重大影响(2020 年 12 月 31 日：同)。

6.4.13.4.2 外汇风险

外汇风险是指金融工具的公允价值或未来现金流量因外汇汇率变动而发生波动的风险。本基金的所有资产及负债以人民币计价，因此无重大外汇风险。

6.4.13.4.3 其他价格风险

其他价格风险是指基金所持金融工具的公允价值或未来现金流量因除市场利率和外汇汇率以外的市场价格因素变动而发生波动的风险。本基金主要投资于证券交易所上市的股票，所面临的其他价格风险来源于单个证券发行主体自身经营情况或特殊事项的影响，也可能来源于证券市场整体波动的影响。

本基金重点投资于计算机行业上市公司，使用量化策略对计算机行业界定内的股票进行筛选并进行权重的优化，力争在跟踪计算机行业整体市场表现的同时，获得相对于业绩比较基准的长期稳定超额收益。

本基金通过投资组合的分散化降低其他价格风险。股票(包含中小板、创业板及其他经中国证监会核准上市的股票)投资比例为基金资产的 80%-95%，其中投资于计算机行业上市公司相关股票

的比例不低于非现金基金资产 80%。每个交易日日终在扣除股指期货合约需缴纳的交易保证金后，保持现金或者到期日在一年以内的政府债券的比例合计不低于基金资产净值的 5%，其中现金不包括结算备付金、存出保证金、应收申购款等。此外，本基金的基金管理人每日对本基金所持有的证券价格实施监控，定期运用多种定量方法对基金进行风险度量，包括 VaR(Value at Risk) 指标等来测试本基金面临的潜在价格风险，及时可靠地对风险进行跟踪和控制。

6.4.13.4.3.1 其他价格风险敞口

金额单位：人民币元

项目	本期末 2021 年 6 月 30 日		上年度末 2020 年 12 月 31 日	
	公允价值	占基金资产 净值比例 (%)	公允价值	占基金资 产净值比 例 (%)
交易性金融资产-股票投资	260,988,266.41	92.24	333,992,633.46	92.70
交易性金融资产-基金投资	-	-	-	-
交易性金融资产-债券投资	-	-	-	-
交易性金融资产-贵金属投资	-	-	-	-
衍生金融资产-权证投资	-	-	-	-
其他	-	-	-	-
合计	260,988,266.41	92.24	333,992,633.46	92.70

6.4.13.4.3.2 其他价格风险的敏感性分析

假设	除沪深 300 指数以外的其他市场变量保持不变		
分析	相关风险变量的变动	对资产负债表日基金资产净值的 影响金额（单位：人民币元）	
		本期末（2021 年 6 月 30 日）	上年度末（2020 年 12 月 31 日）
	1. 沪深 300 指数上升 5%	13,146,962.49	19,958,120.08
2. 沪深 300 指数下降 5%	-13,146,962.49	-19,958,120.08	

6.4.14 有助于理解和分析会计报表需要说明的其他事项

(1) 公允价值

(a) 金融工具公允价值计量的方法

公允价值计量结果所属的层次，由对公允价值计量整体而言具有重要意义的输入值所属的最低层次决定：

第一层次：相同资产或负债在活跃市场上未经调整的报价。

第二层次：除第一层次输入值外相关资产或负债直接或间接可观察的输入值。

第三层次：相关资产或负债的不可观察输入值。

(b) 持续的以公允价值计量的金融工具

(i) 各层次金融工具公允价值

于 2021 年 6 月 30 日，本基金持有的以公允价值计量且其变动计入当期损益的金融资产中属于第一层次的余额为 259,067,826.06 元，属于第二层次的余额为 1,920,440.35 元，无属于第三层次的余额(2020 年 12 月 31 日：第一层次 326,461,454.22 元，第二层次 7,531,179.24 元，无第三层次)。

(ii) 公允价值所属层次间的重大变动

本基金以导致各层次之间转换的事项发生日为确认各层次之间转换的时点。

对于证券交易所上市的股票和债券，若出现重大事项停牌、交易不活跃(包括涨跌停时的交易不活跃)、或属于非公开发行等情况，本基金不会于停牌日至交易恢复活跃日期间、交易不活跃期间及限售期间将相关股票和债券的公允价值列入第一层次；并根据估值调整中采用的不可观察输入值对于公允价值的影响程度，确定相关股票和债券公允价值应属第二层次还是第三层次。

(iii) 第三层次公允价值余额和本期变动金额

无。

(c) 非持续的以公允价值计量的金融工具

于 2021 年 6 月 30 日，本基金未持有非持续的以公允价值计量的金融资产(2020 年 12 月 31 日：同)。

(d) 不以公允价值计量的金融工具

不以公允价值计量的金融资产和负债主要包括应收款项和其他金融负债，其账面价值与公允价值相差很小。

(2) 除公允价值外，截至资产负债表日本基金无需要说明的其他重要事项。

§ 7 投资组合报告

7.1 期末基金资产组合情况

金额单位：人民币元

序号	项目	金额	占基金总资产的比例 (%)
1	权益投资	260,988,266.41	91.04
	其中：股票	260,988,266.41	91.04
2	基金投资	-	-
3	固定收益投资	-	-

	其中：债券	-	-
	资产支持证券	-	-
4	贵金属投资	-	-
5	金融衍生品投资	-	-
6	买入返售金融资产	-	-
	其中：买断式回购的买入返售金融资产	-	-
7	银行存款和结算备付金合计	23,038,721.45	8.04
8	其他各项资产	2,652,358.88	0.93
9	合计	286,679,346.74	100.00

7.2 期末按行业分类的股票投资组合

7.2.1 报告期末按行业分类的境内股票投资组合

金额单位：人民币元

代码	行业类别	公允价值（元）	占基金资产净值比例（%）
A	农、林、牧、渔业	11,290.28	0.00
B	采矿业	-	-
C	制造业	54,052,093.39	19.10
D	电力、热力、燃气及水生产和供应业	13,020.39	0.00
E	建筑业	25,371.37	0.01
F	批发和零售业	89,166.82	0.03
G	交通运输、仓储和邮政业	-	-
H	住宿和餐饮业	-	-
I	信息传输、软件和信息技术服务业	182,141,222.99	64.38
J	金融业	24,631,320.00	8.71
K	房地产业	2,323.44	0.00
L	租赁和商务服务业	-	-
M	科学研究和技术服务业	-	-
N	水利、环境和公共设施管理业	22,457.73	0.01
O	居民服务、修理和其他服务业	-	-
P	教育	-	-
Q	卫生和社会工作	-	-
R	文化、体育和娱乐业	-	-
S	综合	-	-
	合计	260,988,266.41	92.24

7.2.2 报告期末按行业分类的港股通投资股票投资组合

本基金本报告期末未持有港股通股票。

7.3 期末按公允价值占基金资产净值比例大小排序的所有股票投资明细

金额单位：人民币元

序号	股票代码	股票名称	数量（股）	公允价值（元）	占基金资产净值比例（%）
1	300059	东方财富	648,000	21,247,920.00	7.51
2	002230	科大讯飞	280,000	18,922,400.00	6.69
3	688111	金山办公	30,000	11,844,000.00	4.19
4	600570	恒生电子	120,000	11,190,000.00	3.95
5	300454	深信服	43,000	11,157,640.00	3.94
6	300496	中科创达	66,000	10,365,960.00	3.66
7	002410	广联达	140,000	9,548,000.00	3.37
8	600588	用友网络	240,000	7,982,400.00	2.82
9	600536	中国软件	120,000	6,831,600.00	2.41
10	688188	柏楚电子	15,000	6,540,000.00	2.31
11	603019	中科曙光	235,223	6,494,507.03	2.30
12	000977	浪潮信息	230,000	6,469,900.00	2.29
13	300451	创业慧康	715,003	6,320,626.52	2.23
14	000066	中国长城	400,000	5,840,000.00	2.06
15	300253	卫宁健康	350,000	5,694,500.00	2.01
16	600845	宝信软件	104,000	5,293,600.00	1.87
17	300369	绿盟科技	320,000	5,104,000.00	1.80
18	000938	紫光股份	230,000	5,032,400.00	1.78
19	688023	安恒信息	18,000	4,536,000.00	1.60
20	603613	国联股份	45,000	4,498,650.00	1.59
21	300750	宁德时代	8,000	4,278,400.00	1.51
22	300458	全志科技	45,000	3,944,700.00	1.39
23	688208	道通科技	45,000	3,914,550.00	1.38
24	002152	广电运通	300,000	3,909,000.00	1.38
25	300624	万兴科技	60,000	3,514,800.00	1.24
26	688018	乐鑫科技	15,000	3,501,300.00	1.24
27	300274	阳光电源	30,000	3,451,800.00	1.22
28	300379	东方通	120,000	3,418,800.00	1.21
29	300033	同花顺	30,000	3,383,400.00	1.20
30	688083	中望软件	6,000	3,313,800.00	1.17
31	300348	长亮科技	170,000	3,111,000.00	1.10
32	601012	隆基股份	35,000	3,109,400.00	1.10
33	600271	航天信息	230,000	2,996,900.00	1.06
34	002153	石基信息	126,000	2,962,260.00	1.05

35	002405	四维图新	200,000	2,940,000.00	1.04
36	002920	德赛西威	25,000	2,752,000.00	0.97
37	300682	朗新科技	160,000	2,691,200.00	0.95
38	002373	千方科技	150,000	2,505,000.00	0.89
39	300288	朗玛信息	220,000	2,446,400.00	0.86
40	600718	东软集团	250,000	2,445,000.00	0.86
41	300212	易华录	90,000	2,421,900.00	0.86
42	688777	中控技术	25,000	2,353,750.00	0.83
43	688095	福昕软件	9,000	2,279,610.00	0.81
44	300674	宇信科技	120,000	2,242,800.00	0.79
45	300271	华宇软件	100,000	1,925,000.00	0.68
46	300659	中孚信息	50,000	1,678,500.00	0.59
47	000997	新大陆	100,000	1,659,000.00	0.59
48	002439	启明星辰	50,000	1,450,500.00	0.51
49	002987	京北方	42,000	1,341,900.00	0.47
50	300339	润和软件	30,000	1,300,800.00	0.46
51	300188	美亚柏科	70,000	1,218,000.00	0.43
52	300465	高伟达	100,000	1,214,000.00	0.43
53	688561	奇安信	13,000	1,200,030.00	0.42
54	000158	常山北明	100,000	1,149,000.00	0.41
55	688686	奥普特	1,204	543,004.00	0.19
56	688690	纳微科技	3,477	277,777.53	0.10
57	688630	芯碁微装	3,397	198,452.74	0.07
58	688698	伟创电气	4,751	94,972.49	0.03
59	688499	利元亨	1,819	70,668.15	0.02
60	301018	申菱环境	7,811	64,753.19	0.02
61	688359	三孚新科	2,213	58,312.55	0.02
62	688239	航宇科技	4,926	56,550.48	0.02
63	688087	英科再生	2,394	52,572.24	0.02
64	301017	漱玉平民	5,550	49,173.00	0.02
65	688683	莱尔科技	3,296	48,550.08	0.02
66	300957	贝泰妮	151	38,045.96	0.01
67	301021	英诺激光	2,899	27,424.54	0.01
68	300953	震裕科技	240	23,964.00	0.01
69	300979	华利集团	264	23,100.00	0.01
70	300941	创识科技	389	19,426.66	0.01
71	301015	百洋医药	462	17,939.46	0.01
72	688226	威腾电气	2,693	17,289.06	0.01
73	301009	可靠股份	541	15,088.49	0.01

74	300932	三友联众	458	14,523.18	0.01
75	300981	中红医疗	159	14,372.01	0.01
76	300982	苏文电能	317	14,356.93	0.01
77	605319	无锡振华	764	13,706.16	0.00
78	001208	华菱线缆	1,754	13,558.42	0.00
79	300940	南极光	307	13,317.66	0.00
80	300937	药易购	244	13,105.24	0.00
81	301013	利和兴	471	12,768.81	0.00
82	300997	欢乐家	928	12,110.40	0.00
83	300933	中辰股份	1,112	11,609.28	0.00
84	301002	崧盛股份	201	11,581.62	0.00
85	605287	德才股份	349	11,014.44	0.00
86	300968	格林精密	797	9,619.79	0.00
87	300956	英力股份	371	9,571.80	0.00
88	300962	中金辐照	576	9,429.12	0.00
89	300952	恒辉安防	340	9,207.20	0.00
90	301016	雷尔伟	275	9,069.50	0.00
91	300945	曼卡龙	474	8,949.12	0.00
92	300948	冠中生态	324	8,884.08	0.00
93	300950	德固特	219	8,569.47	0.00
94	605162	新中港	1,377	8,358.39	0.00
95	300958	建工修复	300	8,166.00	0.00
96	300986	志特新材	264	8,070.48	0.00
97	300987	川网传媒	301	8,069.81	0.00
98	300978	东箭科技	593	8,064.80	0.00
99	300926	博俊科技	359	7,969.80	0.00
100	300971	博亚精工	245	6,931.05	0.00
101	300927	江天化学	217	6,531.70	0.00
102	300963	中洲特材	283	6,364.67	0.00
103	301011	华立科技	175	5,922.00	0.00
104	300967	晓鸣股份	507	5,850.78	0.00
105	300972	万辰生物	430	5,439.50	0.00
106	300929	华骐环保	183	5,407.65	0.00
107	605011	杭州热电	525	4,662.00	0.00
108	300995	奇德新材	191	4,454.12	0.00
109	301007	德迈仕	303	4,375.32	0.00
110	300998	宁波方正	201	4,285.32	0.00
111	301012	扬电科技	170	4,124.20	0.00
112	300992	泰福泵业	200	4,064.00	0.00

113	301010	晶雪节能	218	3,838.98	0.00
114	300917	特发服务	84	2,323.44	0.00

7.4 报告期内股票投资组合的重大变动

7.4.1 累计买入金额超出期初基金资产净值 2%或前 20 名的股票明细

金额单位：人民币元

序号	股票代码	股票名称	本期累计买入金额	占期初基金资产净值比例 (%)
1	002920	德赛西威	7,846,034.00	2.18
2	600536	中国软件	7,552,381.00	2.10
3	000938	紫光股份	6,761,684.60	1.88
4	300750	宁德时代	6,072,974.39	1.69
5	300624	万兴科技	6,054,708.65	1.68
6	002415	海康威视	6,019,179.20	1.67
7	300369	绿盟科技	5,328,308.00	1.48
8	300379	东方通	4,925,795.00	1.37
9	300253	卫宁健康	4,868,642.00	1.35
10	000066	中国长城	4,472,532.76	1.24
11	688023	安恒信息	4,456,033.94	1.24
12	002405	四维图新	4,397,617.00	1.22
13	300674	宇信科技	4,268,191.00	1.18
14	002152	广电运通	3,951,411.00	1.10
15	300339	润和软件	3,834,550.00	1.06
16	600760	中航沈飞	3,750,535.00	1.04
17	688208	道通科技	3,495,483.57	0.97
18	600271	航天信息	3,292,640.28	0.91
19	600893	航发动力	3,290,835.00	0.91
20	688083	中望软件	3,140,008.46	0.87

注：买入股票成本、卖出股票收入均按买卖成交金额（成交单价乘以成交数量）填列，不考虑相关交易费用。

7.4.2 累计卖出金额超出期初基金资产净值 2%或前 20 名的股票明细

金额单位：人民币元

序号	股票代码	股票名称	本期累计卖出金额	占期初基金资产净值比例 (%)
1	300059	东方财富	13,494,814.23	3.75

2	300750	宁德时代	10,731,640.00	2.98
3	002410	广联达	8,232,815.04	2.29
4	600570	恒生电子	8,204,839.70	2.28
5	300033	同花顺	7,995,565.28	2.22
6	600536	中国软件	7,780,682.40	2.16
7	600588	用友网络	6,715,244.64	1.86
8	300253	卫宁健康	6,676,789.14	1.85
9	603039	泛微网络	6,526,278.50	1.81
10	300496	中科创达	6,458,757.00	1.79
11	600845	宝信软件	6,370,927.12	1.77
12	002415	海康威视	5,538,187.00	1.54
13	300659	中孚信息	5,134,850.54	1.43
14	000066	中国长城	4,991,391.88	1.39
15	688561	奇安信	4,788,482.01	1.33
16	002230	科大讯飞	4,738,334.59	1.32
17	002065	东华软件	4,698,980.00	1.30
18	002920	德赛西威	4,597,416.00	1.28
19	002368	太极股份	4,482,722.60	1.24
20	688023	安恒信息	4,132,966.32	1.15

注：买入股票成本、卖出股票收入均按买卖成交金额（成交单价乘以成交数量）填列，不考虑相关交易费用。

7.4.3 买入股票的成本总额及卖出股票的收入总额

单位：人民币元

买入股票成本（成交）总额	209,190,367.52
卖出股票收入（成交）总额	284,838,073.75

注：买入股票成本、卖出股票收入均按买卖成交金额（成交单价乘以成交数量）填列，不考虑相关交易费用。

7.5 期末按债券品种分类的债券投资组合

本基金本报告期末未持有债券。

7.6 期末按公允价值占基金资产净值比例大小排序的前五名债券投资明细

本基金本报告期末未持有债券。

7.7 期末按公允价值占基金资产净值比例大小排序的所有资产支持证券投资明细

本基金本报告期末未持有资产支持证券。

7.8 报告期末按公允价值占基金资产净值比例大小排序的前五名贵金属投资明细

本基金本报告期末投资贵金属投资。

7.9 期末按公允价值占基金资产净值比例大小排序的前五名权证投资明细

本基金本报告期末未持有权证。

7.10 报告期末本基金投资的股指期货交易情况说明

7.10.1 报告期末本基金投资的股指期货持仓和损益明细

本基金本报告期内未投资股指期货。

7.10.2 本基金投资股指期货的投资政策

本基金将依据法律法规并根据风险管理的原则参与股指期货投资。本基金将通过对证券市场和期货市场运行趋势的研究，以套期保值为目的，采用流动性好、交易活跃的期货合约，并充分考虑股指期货的收益性、流动性及风险性特征。

7.11 报告期末本基金投资的国债期货交易情况说明

7.11.1 本期国债期货投资政策

根据本基金的基金合同约定，本基金的投资范围不包括国债期货。

7.11.2 报告期末本基金投资的国债期货持仓和损益明细

本基金本报告期内未投资国债期货。

7.11.3 本期国债期货投资评价

根据本基金的基金合同约定，本基金的投资范围不包括国债期货。

7.12 投资组合报告附注

7.12.1 本基金投资的前十名证券的发行主体本期受到调查以及处罚的情况的说明

本基金投资的前十名证券的发行主体本期未被监管部门立案调查，且在本报告编制日前一年内未受到公开谴责、处罚。

7.12.2 基金投资的前十名股票超出基金合同规定的备选股票库情况的说明

本基金投资的前十名股票未超出基金合同规定的备选股票库。

7.12.3 期末其他各项资产构成

单位：人民币元

序号	名称	金额
1	存出保证金	106,524.44
2	应收证券清算款	689,765.88
3	应收股利	-

4	应收利息	4,376.36
5	应收申购款	1,851,692.20
6	其他应收款	-
7	待摊费用	-
8	其他	-
9	合计	2,652,358.88

7.12.4 期末持有的处于转股期的可转换债券明细

本基金本报告期末未持有处于转股期的可转换债券。

7.12.5 期末前十名股票中存在流通受限情况的说明

本基金本报告期末前十名股票中不存在流通受限的情况。

7.12.6 投资组合报告附注的其他文字描述部分

由于四舍五入的原因，分项之和与合计项之间可能存在尾差。

§ 8 基金份额持有人信息

8.1 期末基金份额持有人户数及持有人结构

份额单位：份

持有人户数 (户)	户均持有的 基金份额	持有人结构			
		机构投资者		个人投资者	
		持有份额	占总份 额比例	持有份额	占总份 额比例
21,729	9,871.30	10,880,568.34	5.07%	203,612,975.56	94.93%

8.2 期末基金管理人的从业人员持有本基金的情况

项目	持有份额总数（份）	占基金总份额比例
基金管理人所有从业人员持有本基金	30,268.71	0.0141%

8.3 期末基金管理人的从业人员持有本开放式基金份额总量区间的情况

项目	持有基金份额总量的数量区间（万份）
本公司高级管理人员、基金投资和研 究部门负责人持有本开放式基金	0
本基金基金经理持有本开放式基金	0

8.4 发起式基金发起资金持有份额情况

项目	持有份额总数	持有份额占基金总份额比例 (%)	发起份额总数	发起份额占基金总份额比例 (%)	发起份额承诺持有期限
基金管理人固有资金	10,005,111.11	4.66	10,005,111.00	4.66	三年
基金管理人高级管理人员	-	-	-	-	-
基金经理等人员	-	-	-	-	-
基金管理人股东	-	-	-	-	-
其他	-	-	-	-	-
合计	10,005,111.11	4.66	10,005,111.00	4.66	-

§ 9 开放式基金份额变动

单位：份

基金合同生效日（2019年10月30日）基金份额总额	844,810,003.74
本报告期期初基金份额总额	273,925,199.68
本报告期基金总申购份额	181,664,788.98
减：本报告期基金总赎回份额	241,096,444.76
本报告期基金拆分变动份额（份额减少以“-”填列）	-
本报告期期末基金份额总额	214,493,543.90

注：总申购份额包含红利再投、转换入份额，总赎回份额包含转换出份额。

§ 10 重大事件揭示

10.1 基金份额持有人大会决议

本报告期内无基金份额持有人大会决议。

10.2 基金管理人、基金托管人的专门基金托管部门的重大人事变动

本基金本报告期内基金管理人、基金托管人的专门基金托管部门未发生重大人事变动。

10.3 涉及基金管理人、基金财产、基金托管业务的诉讼

本报告期内无涉及基金管理人、基金财产、基金托管人基金托管业务的重大诉讼。

10.4 基金投资策略的改变

本报告期无基金投资策略的改变。

10.5 为基金进行审计的会计师事务所情况

普华永道中天会计师事务所（特殊普通合伙）自 2019 年 10 月 30 日（基金合同生效日）起至今为本基金提供审计服务，本报告期内未发生变动。

10.6 管理人、托管人及其高级管理人员受稽查或处罚等情况

本报告期内，本基金管理人、托管人及高级管理人员未发生受稽查或处罚的情况。

10.7 基金租用证券公司交易单元的有关情况

10.7.1 基金租用证券公司交易单元进行股票投资及佣金支付情况

金额单位：人民币元

券商名称	交易单元数量	股票交易		应支付该券商的佣金		备注
		成交金额	占当期股票成交总额的比例	佣金	占当期佣金总量的比例	
东吴证券	2	488,341,622.93	100.00%	357,122.55	100.00%	-
野村证券	1	-	-	-	-	-

注：1. 选择专用席位的标准和程序：

(1) 选择标准

- ① 证券经营机构财务状况良好、经营行为规范、风险管理先进。
- ② 证券经营机构具有较强的研究能力：有较强的研究分析能力，能及时、全面、定期向基金管理人提供高质量的关于宏观、行业及市场走向、个股分析报告及丰富全面的信息咨询服务。
- ③ 证券经营机构能提供最优惠合理的佣金率：与其他证券经营机构相比，该证券经营机构能够提供最优惠、最合理的佣金率。

(2) 选择程序

- ① 基金管理人根据上述标准考察后确定选用证券交易单元的证券经营机构；
- ② 基金管理人和被选中的证券经营机构签订证券交易单元租用协议。

2. 本基金本报告期内新增野村证券 1 个席位。

10.7.2 基金租用证券公司交易单元进行其他证券投资的情况

本基金本报告期内无租用证券公司交易单元进行其他证券投资的情况。

10.8 其他重大事件

序号	公告事项	法定披露方式	法定披露日期
1	华商基金管理有限公司关于旗下部分基金参加平安银行股份有限公司费率优惠活动的公告	公司网站、中国证监会基金电子披露网站、证券时报、上海证券报、中国证券报、证券日报	2021 年 1 月 7 日
2	华商计算机行业量化股票型发起	公司网站、中国证监会	2021 年 1 月 22 日

	式证券投资基金 2020 年第 4 季度报告	基金电子披露网站	
3	华商基金管理有限公司旗下基金 2020 年第四季度报告提示性公告	证券时报、上海证券报、中国证券报、证券日报	2021 年 1 月 22 日
4	华商基金管理有限公司关于旗下部分基金参加浙商银行股份有限公司费率优惠活动的公告	公司网站、中国证监会基金电子披露网站、证券时报、上海证券报、中国证券报、证券日报	2021 年 2 月 2 日
5	华商基金管理有限公司关于开展网上直销系统定投费率优惠的公告	公司网站、中国证监会基金电子披露网站、证券时报、上海证券报、中国证券报、证券日报	2021 年 2 月 3 日
6	华商基金管理有限公司关于旗下基金调整停牌股票估值方法的提示性公告	公司网站、中国证监会基金电子披露网站、证券时报、上海证券报、中国证券报、证券日报	2021 年 3 月 9 日
7	华商基金管理有限公司关于旗下部分基金参加安信证券股份有限公司费率优惠活动的公告	公司网站、中国证监会基金电子披露网站、证券时报、上海证券报、中国证券报、证券日报	2021 年 3 月 15 日
8	华商基金管理有限公司关于旗下部分基金参加北京度小满基金销售有限公司费率优惠活动的公告	公司网站、中国证监会基金电子披露网站、证券时报、上海证券报、中国证券报、证券日报	2021 年 3 月 30 日
9	华商基金管理有限公司旗下基金 2020 年年度报告提示性公告	中国证券报、上海证券报、证券时报、证券日报	2021 年 3 月 31 日
10	华商计算机行业量化股票型发起式证券投资基金 2020 年年度报告	公司网站、中国证监会基金电子披露网站	2021 年 3 月 31 日
11	华商基金管理有限公司关于旗下部分基金参加天风证券股份有限公司费率优惠活动的公告	公司网站、中国证监会基金电子披露网站、证券时报、上海证券报、中国证券报、证券日报	2021 年 4 月 16 日
12	华商基金管理有限公司旗下基金 2021 年第一季度报告提示性公告	公司网站、中国证监会基金电子披露网站、证券时报、上海证券报、中国证券报、证券日报	2021 年 4 月 22 日
13	华商计算机行业量化股票型发起式证券投资基金 2021 年第 1 季度报告	公司网站、中国证监会基金电子披露网站	2021 年 4 月 22 日
14	华商基金管理有限公司关于旗下部分基金参加南京证券股份有限公司费率优惠活动的公告	公司网站、中国证监会基金电子披露网站、证券时报、上海证券报、	2021 年 4 月 28 日

		中国证券报、证券日报	
15	华商基金管理有限公司关于旗下部分基金参加北京汇成基金销售有限公司费率优惠活动的公告	公司网站、中国证监会基金电子披露网站、证券时报、上海证券报、中国证券报、证券日报	2021 年 6 月 24 日
16	华商基金管理有限公司关于旗下部分基金参加交通银行股份有限公司费率优惠活动的公告	公司网站、中国证监会基金电子披露网站、证券时报、上海证券报、中国证券报、证券日报	2021 年 6 月 30 日

§ 11 影响投资者决策的其他重要信息

11.1 报告期内单一投资者持有基金份额比例达到或超过 20%的情况

本基金本报告期内未发生单一投资者持有基金份额比例达到或超过 20%的情况。

11.2 影响投资者决策的其他重要信息

无。

§ 12 备查文件目录

12.1 备查文件目录

1. 中国证监会批准华商计算机行业量化股票型发起式证券投资基金设立的文件；
2. 《华商计算机行业量化股票型发起式证券投资基金基金合同》；
3. 《华商计算机行业量化股票型发起式证券投资基金托管协议》；
4. 《华商计算机行业量化股票型发起式证券投资基金招募说明书》；
5. 基金管理人业务资格批件、营业执照；
6. 报告期内华商计算机行业量化股票型发起式证券投资基金在规定媒介上披露的各项公告的原稿。

12.2 存放地点

除基金合同和托管协议存放于基金管理人、基金托管人处外，其余文件存放于基金管理人处。

12.3 查阅方式

基金管理人办公地址：北京市西城区平安里西大街 28 号中海国际中心 19 层

基金托管人地址：浙江省杭州市萧山区鸿宁路 1788 号

投资者对本报告书如有疑问，可咨询基金管理人华商基金管理有限公司。

客户服务中心电话：4007008880（免长途费），010—58573300

基金管理人网址：<http://www.hsfund.com>

中国证监会基金电子披露网站：<http://eid.csrc.gov.cn/fund>

华商基金管理有限公司

2021 年 8 月 31 日