

太平智选一年定期开放股票型发起式证券 投资基金 2021 年中期报告

2021 年 6 月 30 日

基金管理人：太平基金管理有限公司

基金托管人：兴业银行股份有限公司

送出日期：2021 年 8 月 31 日

§ 1 重要提示及目录

1.1 重要提示

基金管理人的董事会、董事保证本报告所载资料不存在虚假记载、误导性陈述或重大遗漏，并对其内容的真实性、准确性和完整性承担个别及连带的法律责任。本中期报告已经三分之二以上独立董事签字同意，并由董事长签发。

基金托管人兴业银行股份有限公司根据本基金合同规定，于 2021 年 8 月 20 日复核了本报告中的财务指标、净值表现、利润分配情况、财务会计报告、投资组合报告等内容，保证复核内容不存在虚假记载、误导性陈述或者重大遗漏。

基金管理人承诺以诚实信用、勤勉尽责的原则管理和运用基金资产，但不保证基金一定盈利。

基金的过往业绩并不代表其未来表现。投资有风险，投资者在作出投资决策前应仔细阅读本基金的招募说明书及其更新。

本报告中财务资料未经审计。

本报告期自 2021 年 01 月 01 日起至 06 月 30 日。

1.2 目录

§ 1 重要提示及目录	2
1.1 重要提示	2
1.2 目录	3
§ 2 基金简介	5
2.1 基金基本情况	5
2.2 基金产品说明	5
2.3 基金管理人和基金托管人	7
2.4 信息披露方式	7
2.5 其他相关资料	7
§ 3 主要财务指标和基金净值表现	7
3.1 主要会计数据和财务指标	7
3.2 基金净值表现	8
§ 4 管理人报告	9
4.1 基金管理人及基金经理情况	9
4.2 管理人对报告期内本基金运作合规守信情况的说明	10
4.3 管理人对报告期内公平交易情况的专项说明	10
4.4 管理人对报告期内基金的投资策略和业绩表现的说明	11
4.5 管理人对宏观经济、证券市场及行业走势的简要展望	11
4.6 管理人对报告期内基金估值程序等事项的说明	11
4.7 管理人对报告期内基金利润分配情况的说明	12
4.8 报告期内管理人对本基金持有人数或基金资产净值预警情形的说明	12
§ 5 托管人报告	12
5.1 报告期内本基金托管人合规守信情况声明	12
5.2 托管人对报告期内本基金投资运作合规守信、净值计算、利润分配等情况的说明	12
5.3 托管人对本中期报告中财务信息等内容真实、准确和完整发表意见	13
§ 6 半年度财务会计报告（未经审计）	13
6.1 资产负债表	13
6.2 利润表	14
6.3 所有者权益（基金净值）变动表	15
6.4 报表附注	16
§ 7 投资组合报告	37
7.1 期末基金资产组合情况	37
7.2 报告期末按行业分类的股票投资组合	37
7.3 期末按公允价值占基金资产净值比例大小排序的所有股票投资明细	38
7.4 报告期内股票投资组合的重大变动	41
7.5 期末按债券品种分类的债券投资组合	44
7.6 期末按公允价值占基金资产净值比例大小排序的前五名债券投资明细	44

7.7 期末按公允价值占基金资产净值比例大小排序的所有资产支持证券投资明细	44
7.8 报告期末按公允价值占基金资产净值比例大小排序的前五名贵金属投资明细	44
7.9 期末按公允价值占基金资产净值比例大小排序的前五名权证投资明细	44
7.10 报告期末本基金投资的股指期货交易情况说明	44
7.11 报告期末本基金投资的国债期货交易情况说明	44
7.12 投资组合报告附注	44
§ 8 基金份额持有人信息	45
8.1 期末基金份额持有人户数及持有人结构	45
8.2 期末基金管理人的从业人员持有本基金的情况	45
8.3 期末基金管理人的从业人员持有本开放式基金份额总量区间情况	45
8.4 发起式基金发起资金持有份额情况	46
§ 9 开放式基金份额变动	46
§ 10 重大事件揭示	46
10.1 基金份额持有人大会决议	46
10.2 基金管理人、基金托管人的专门基金托管部门的重大人事变动	46
10.3 涉及基金管理人、基金财产、基金托管业务的诉讼	47
10.4 基金投资策略的改变	47
10.5 为基金进行审计的会计师事务所情况	47
10.6 管理人、托管人及其高级管理人员受稽查或处罚等情况	47
10.7 基金租用证券公司交易单元的有关情况	47
10.8 其他重大事件	48
§ 11 影响投资者决策的其他重要信息	49
11.1 报告期内单一投资者持有基金份额比例达到或超过 20%的情况	49
11.2 影响投资者决策的其他重要信息	49
§ 12 备查文件目录	49
12.1 备查文件目录	49
12.2 存放地点	50
12.3 查阅方式	50

§ 2 基金简介

2.1 基金基本情况

基金名称	太平智选一年定期开放股票型发起式证券投资基金
基金简称	太平智选一年定期开放股票发起式
基金主代码	009794
基金运作方式	契约型开放式
基金合同生效日	2020 年 8 月 14 日
基金管理人	太平基金管理有限公司
基金托管人	兴业银行股份有限公司
报告期末基金份额总额	509,999,000.00 份
基金合同存续期	不定期

2.2 基金产品说明

投资目标	本基金通过个股优选策略，优选具备持续增长潜力的优质上市公司进行投资，在有效控制风险、保持良好流动性的前提下，力争实现基金资产的中长期稳健增值。
投资策略	<p>(一) 封闭期投资策略</p> <p>1、资产配置策略</p> <p>本基金采取相对稳定的资产配置策略，一般情况下将保持股票配置比例的相对稳定，避免因过于主动的仓位调整带来额外的风险。在具体大类资产配置过程中，本基金将使用定量与定性相结合的研究方法对宏观经济、国家政策、资金面和市场情绪等可能影响证券市场的重要因素进行研究和预测，分析和比较股票、债券等市场和不同金融工具的风险收益特征，确定合适的资产配置比例，动态优化投资组合。</p> <p>2、股票投资策略</p> <p>本基金将通过深入、持续的研究，进行股票资产的行业配置及个股精选。</p> <p>(1)、行业配置策略</p> <p>本基金将运用“自上而下”以及中观比较的方法，通过对国内外宏观经济走势、经济结构转型的方向、国家经济与产业政策导向和经济周期调整的深入研究，与行业未来盈利趋势进行研判，同时密切跟踪各行业竞争格局的变化，重点投资于竞争格局良好，景气度较高且具有可持续性的行业。</p> <p>(2)、个股选择策略</p> <p>本基金在资产配置策略和行业优选策略的大框架下，精选优质个股构建组合，力争最大化个股收益。在具体行业里个股的选择过程中，本基金将结合公司价值股与成长股的备选股票池，综合考虑个股的核心竞争力、预期盈利增速、估值水平以及各个行业研究员的投资建议，选取高景气行业中的优质个股构建投资组合。</p> <p>成长类指标主要考察：市占率、行业整体发展空间、类似阶段国际可比公司的成长曲线和估值水平、研发投入、激励机制等反映企业</p>

未来盈利增速的可持续性、可预测性等方面的指标；价值指标主要考察：竞争格局、盈利与宏观经济增速的相关度、分红率、净资产收益率等反映财务指标的变化趋势等方面的指标。价值指标和成长指标的重要性并非一成不变，而是随着经济周期的变化有所变化；一般而言，在经济的上升期更注重成长，在经济的下降期更注重价值；本基金在服从大类资产配置和行业配置的基础上，根据周期不同阶段，对价值指标和成长指标有所侧重。

3、债券投资策略

本基金债券投资将以优化流动性管理、分散投资风险为主要目标，同时根据需要进行积极操作，以提高基金收益。本基金将主要采取以下积极管理策略：

（1）、久期调整策略

根据对市场利率水平的预期，在预期利率下降时，提高组合久期，以较多地获得债券价格上升带来的收益；在预期利率上升时，降低组合久期，以规避债券价格下跌的风险。

（2）、收益率曲线配置策略

在久期确定的基础上，根据对收益率曲线形状变化的预测，采用子弹型策略、哑铃型策略或梯形策略，在长期、中期和短期债券间进行配置，从长、中、短期债券的相对价格变化中获利。

（3）、债券类属配置策略

根据国债、金融债、公司债、可转债、资产支持证券等不同类属债券之间的相对投资价值分析，增持价值被相对低估的类属债券，减持价值被相对高估的类属债券，借以取得较高收益。

4、资产支持证券投资策略

本基金投资资产支持证券将综合运用久期管理、收益率曲线、个券选择和把握市场交易机会等积极策略，在严格控制风险的情况下，通过信用研究和流动性管理，选择风险调整后收益较高的品种进行投资，以期获得长期稳定收益。

5、股指期货投资策略

本基金投资股指期货将根据风险管理的原则，以套期保值为目的。本基金将充分考虑股指期货的流动性及风险收益特征，选择流动性好、交易活跃的股指期货合约进行多头或空头套期保值等策略操作。法律法规对于基金投资股指期货的投资策略另有规定的，本基金将按法律法规的规定执行。

6、国债期货投资策略

国债期货作为利率衍生品的一种，有助于管理债券组合的久期、流动性和风险水平。本基金将按照相关法律法规的规定，以套期保值为目的，结合对宏观经济形势和政策趋势的判断、对债券市场进行定性和定量分析。本基金将构建量化分析体系，对国债期货和现货基差、国债期货的流动性、波动水平、套期保值的有效性等指标进行跟踪监控，在最大限度保证基金资产安全的基础上，力求实现基金资产的长期稳定增值。国债期货相关投资遵循法律法规及中国证监会的规定。

（二）开放期投资策略

在开放期，基金规模将随着投资人对本基金份额的申购与赎回而不

	断变化，基金管理人将采取各种有效管理措施，在遵守本基金有关投资限制与投资比例的前提下，保障基金运作安排，防范流动性风险，满足开放期流动性的需求。
业绩比较基准	业绩基准收益率=沪深 300 指数收益率×80%+上证国债指数收益率×20%。
风险收益特征	本基金为股票型基金，其预期收益及预期风险水平高于混合型基金、债券型基金及货币市场基金。

2.3 基金管理人和基金托管人

项目		基金管理人	基金托管人
名称		太平基金管理有限公司	兴业银行股份有限公司
信息披露 负责人	姓名	赵霖	龚小武
	联系电话	021-38556613	021-52629999-212056
	电子邮箱	zhaolin@taipingfund.com.cn	gongxiaowu@cib.com.cn
客户服务电话		021-61560999/400-028-8699	95561
传真		021-38556677	021-62159217
注册地址		上海市虹口区邯郸路 135 号 5 幢 101 室	福州市湖东路 154 号
办公地址		上海市浦东新区银城中路 488 号太平金融大厦 7 楼	上海市银城路 167 号兴业大厦 4 楼
邮政编码		200120	200120
法定代表人		范宇	吕家进

2.4 信息披露方式

本基金选定的信息披露报纸名称	《证券时报》
登载基金中期报告正文的管理人互联网网址	www.taiping.com.cn
基金中期报告备置地点	上海市浦东新区银城中路 488 号太平金融大厦 7 楼

2.5 其他相关资料

项目	名称	办公地址
注册登记机构	太平基金管理有限公司	上海市浦东新区银城中路 488 号太平金融大厦 7 楼

§ 3 主要财务指标和基金净值表现

3.1 主要会计数据和财务指标

金额单位：人民币元

3.1.1 期间数据和指标	报告期(2021 年 1 月 1 日-2021 年 6 月 30 日)
本期已实现收益	73,818,989.14
本期利润	65,816,642.11
加权平均基金份额本期利润	0.1291
本期加权平均净值利润率	11.29%

本期基金份额净值增长率	11.79%
3.1.2 期末数据和指标	报告期末(2021年6月30日)
期末可供分配利润	78,179,129.85
期末可供分配基金份额利润	0.1533
期末基金资产净值	633,624,297.83
期末基金份额净值	1.2424
3.1.3 累计期末指标	报告期末(2021年6月30日)
基金份额累计净值增长率	28.93%

注：1、本基金基金合同生效日为 2020 年 8 月 14 日，至本报告期末不满一年。

2、本期已实现收益指基金本期利息收入、投资收益、其他收入（不含公允价值变动收益）扣除相关费用后的余额，本期利润为本期已实现收益加上本期公允价值变动收益。

3、期末可供分配利润，采用期末资产负债表中未分配利润与未分配利润中已实现部分的孰低数（为期末余额，不是当期发生数）。

4、上述基金业绩指标不包括持有人认购或交易基金的各项费用，计入费用后实际收益水平要低于所列数字。

3.2 基金净值表现

3.2.1 基金份额净值增长率及其与同期业绩比较基准收益率的比较

阶段	份额净值增长率①	份额净值增长率标准差②	业绩比较基准收益率③	业绩比较基准收益率标准差④	①—③	②—④
过去一个月	6.14%	1.45%	-1.58%	0.64%	7.72%	0.81%
过去三个月	20.68%	1.23%	3.00%	0.78%	17.68%	0.45%
过去六个月	11.79%	1.63%	0.69%	1.05%	11.10%	0.58%
自基金合同生效起至今	28.93%	1.32%	10.79%	0.97%	18.14%	0.35%

3.2.2 自基金合同生效以来基金份额累计净值增长率变动及其与同期业绩比较基准收益率变动的比较

太平智选一年定期开放股票发起式累计净值增长率与同期业绩比较基准收益率的历史走势对比图

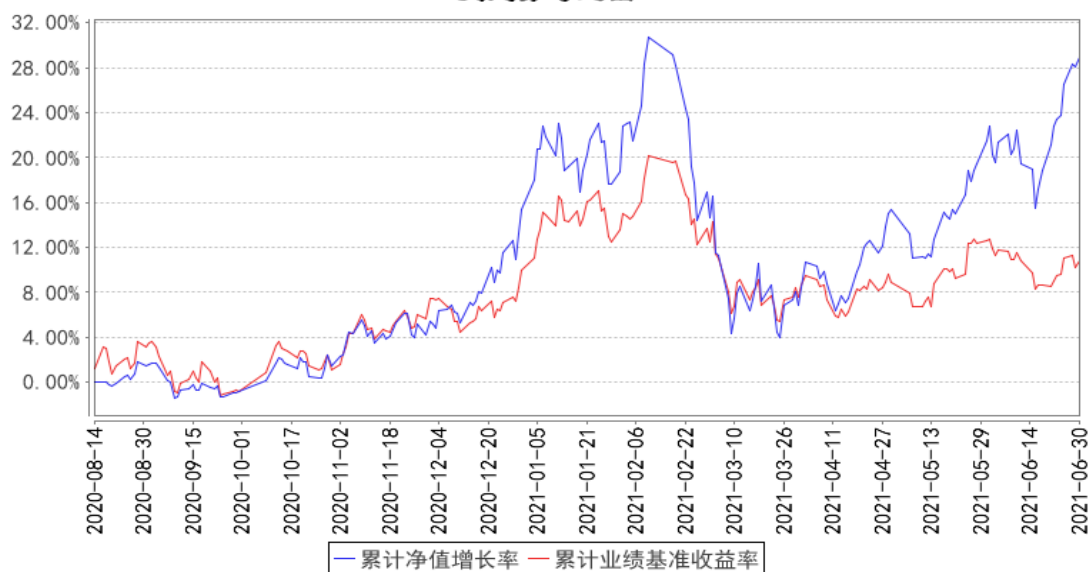

注：本基金基金合同生效日为 2020 年 8 月 14 日，基金合同生效日至报告期期末，本基金运作时间未满一年。本基金的建仓期为六个月，截至报告期末本基金已完成建仓，各项资产配置比例符合本基金基金合同规定。

§ 4 管理人报告

4.1 基金管理人及基金经理情况

4.1.1 基金管理人及其管理基金的经验

太平基金管理有限公司原名中原英石基金管理有限公司（以下简称“公司”）经中国证券监督管理委员会 2012 年 12 月 20 日证监许可[2012]1719 号文件批准，于 2013 年 1 月 23 日在上海市工商行政管理局注册成立。目前公司注册资本为人民币 4 亿元，其中太平资产管理有限公司出资占注册资本 91.5%，安石投资管理有限公司的出资占注册资本的 8.5%。

公司经营范围为基金募集、基金销售、特定客户资产管理、资产管理等。公司遵循诚信、规范的经营方针，倡导求实、高效的管理作风。注重风险控制，秉持价值投资的理念，通过科学合理的资产配置策略，为基金持有人提供优质的投资和资产管理服务。截至本报告期末，公司共管理 19 只证券投资基金，即太平灵活配置混合型发起式证券投资基金、太平日日金货币市场基金、太平日日鑫货币市场基金、太平改革红利精选灵活配置混合型证券投资基金、太平恒利纯债债券型证券投资基金、太平睿盈混合型证券投资基金、太平 MSCI 香港价值增强指数证券投资基金、太平恒安三个月定期开放债券型证券投资基金、太平恒睿纯债债券型证券投资基金、太平中债 1-3

年政策性金融债指数证券投资基金、太平恒泽 63 个月定期开放债券型证券投资基金、太平智选一年定期开放股票型发起式证券投资基金、太平行业优选股票型证券投资基金、太平丰和一年定期开放债券型发起式证券投资基金、太平睿安混合型证券投资基金、太平恒久纯债债券型证券投资基金、太平价值增长股票型证券投资基金、太平丰盈一年定期开放债券型发起式证券投资基金、太平丰泰一年定期开放债券型发起式证券投资基金。

4.1.2 基金经理（或基金经理小组）及基金经理助理简介

姓名	职务	任本基金的基金经理（助理）期限		证券从业年限	说明
		任职日期	离任日期		
常璐	本基金的基金经理、太平灵活配置混合型发起式证券投资基金基金经理	2020 年 08 月 14 日	-	10 年	上海财经大学会计学硕士。2011 年起先后任职于申银万国、华安基金、华夏久盈资管、上银基金，历任行业研究员、投资经理、研究总监、基金经理等职。2018 年 9 月加入本公司，从事投资研究工作。2020 年 3 月 24 日起担任太平灵活配置混合型发起式证券投资基金基金经理。2020 年 8 月 14 日起担任太平智选一年定期开放股票型发起式证券投资基金基金经理。

注：1、上述任职日期、离任日期根据本基金管理人对外披露的任免日期填写；

2、证券从业的含义遵从行业协会《证券业从业人员资格管理办法》的相关规定。

4.2 管理人对报告期内本基金运作遵规守信情况的说明

本报告期内，本基金管理人严格遵守有关法律法规、监管部门的相关规定和本基金基金合同的约定，依照诚实信用、勤勉尽责的原则管理和运用基金资产，为基金份额持有人谋求最大利益，不存在损害基金份额持有人利益的行为，未发生违法违规或未履行基金合同的情形。

4.3 管理人对报告期内公平交易情况的专项说明

4.3.1 公平交易制度的执行情况

本报告期内，本基金管理人严格执行《证券投资基金管理公司公平交易制度指导意见》及公司公平交易管理的相关制度等的有关规定，从研究分析、投资决策、交易执行、事后稽核等环节进行严格规范，通过系统和人工相结合的方式在投资管理活动各环节贯彻和执行公平交易管理制度，公平对待本基金管理人管理的所有投资组合，未发现不同投资组合之间存在非公平交易的情况。

本报告期内，本基金管理人对不同投资组合的整体收益率差异、分投资类别的收益率差异以及不同时间窗口（如日内、3 日内、5 日内）同向交易的交易价差进行分析，分析结果显示本投资组合与公司管理的其他投资组合在同向交易价差方面未出现异常。

4.3.2 异常交易行为的专项说明

本报告期内，未发生本基金管理人管理的所有投资组合参与的交易所公开竞价同日反向交易成交较少的单边交易量超过该证券当日成交量的 5% 的情形，未发现可能导致不公平交易和利益输送的异常交易行为。

4.4 管理人对报告期内基金的投资策略和业绩表现的说明

4.4.1 报告期内基金投资策略和运作分析

2021 年上半年，国内外经济持续修复，当前复苏力度符合预期。由于流动性预期的变化导致 A 股市场呈现较大幅度的波动，同时结构分化显著。

本基金一季度内完成建仓，主要配置方向是食品饮料、电子、医药等板块，同时基于对经济基本面向好的判断，一季度内适当加大化工、有色等顺周期行业的配置。二季度市场在流动性预期改善及风险偏好回暖的带动下呈现单边上行态势，我们判断成长风格相对占优，本基金在二季度降低顺周期板块配置，适度减持部分食品饮料配置，同时增持新能源、医药及电子板块，整体净值取得一定幅度的上涨。

4.4.2 报告期内基金的业绩表现

本报告期内，本基金的份额净值增长率为 11.79%，同期业绩比较基准为 0.69%。

4.5 管理人对宏观经济、证券市场及行业走势的简要展望

展望 2021 年下半年，经济复苏动能减弱，国内通胀幅度可控，全球通胀预期较为充分，国内货币政策从边际收紧向边际宽松转变，当前市场估值整体接近中枢水平，系统性风险可控，风险溢价接近中枢位置，即使未来适当下行，亦能被企业盈利增长消化。而核心资产的盈利优势在边际弱化，需要更多的从自下而上的角度去寻找配置标的。

我们判断成长因子继续占优，持有高成长和真成长的资产仍然是下半年获取超额收益的最优解。下阶段本基金配置思路是继续通过自下而上的方法，遵循 PEG 思路选股，捕捉市场的结构性机会。

4.6 管理人对报告期内基金估值程序等事项的说明

报告期内，本基金管理人严格遵守《企业会计准则》、《证券投资基金会计核算业务指引》以及中国证券监督管理委员会颁布的《关于证券投资基金执行〈企业会计准则〉估值业务及份额净值计价有关事项的通知》、《关于进一步规范证券投资基金估值业务的指导意见》以及 2017 年 9 月 5 日发布的《中国证监会关于证券投资基金估值业务的指导意见》（2017 年 9 月 5 日《关于证券投资基金执行〈企业会计准则〉估值业务及份额净值计价有关事项的通知》、《关于进一步规范证券投资基金估值业务的指导意见》同时废止）等相关规定和基金合同的约定，日常

估值由本基金管理人同本基金托管人一同进行，基金份额净值由本基金管理人完成估值后，经本基金托管人复核无误后由本基金管理人对外公布。月末、年中和年末估值复核与基金会计账务的核对同时进行。

报告期内，本基金管理人严格按照《太平基金管理有限公司基金资产的估值核算办法》以及相关法律法规的规定，有效地控制基金估值流程。公司估值和产品委员会成员由主席负责，估值分委会常任委员由稽核风控部、投资部门（含权益投资部、专户业务部、固定收益投资部）、研究部、基金运营部等部门负责人担任；产品分委会常任委员由稽核风控部、销售部门（含市场销售部、机构客户部）、信息技术部、基金运营部、交易部、产品经理及其所在部门负责人、拟任基金经理或投资经理及其所在部门负责人担任。上述参与估值流程人员均具有专业胜任能力和相关工作经验且基金经理不参与其管理基金的具体估值业务。本报告期内，参与估值流程各方之间不存在重大利益冲突。

4.7 管理人对报告期内基金利润分配情况的说明

本基金管理人于 2021 年 04 月 20 日实施分红，分红方案为：每 10 份基金发放红利 0.4 元。

4.8 报告期内管理人对本基金持有人数或基金资产净值预警情形的说明

报告期内基金持有人数或基金资产净值未发生预警情况。

§ 5 托管人报告

5.1 报告期内本基金托管人遵规守信情况声明

报告期内，本托管人严格遵守《中华人民共和国证券投资基金法》及其他有关法律法规、基金合同和托管协议的规定，诚信、尽责地履行了基金托管人义务，不存在损害本基金份额持有人利益的行为。

5.2 托管人对报告期内本基金投资运作遵规守信、净值计算、利润分配等情况的说明

报告期内，本托管人根据国家有关法律法规、基金合同和托管协议的规定，对基金管理人在本基金的投资运作、基金资产净值的计算、基金收益的计算、基金费用开支等方面进行了必要的监督、复核和审查，未发现其存在任何损害本基金份额持有人利益的行为；基金管理人在报告期内，严格遵守了《证券投资基金法》等有关法律法规，在各重要方面的运作严格按照基金合同的规定进行。

本报告期内本基金进行了 1 次收益分配，分配金额为 20,399,960.00 元，符合基金合同的规定。

5.3 托管人对本中期报告中财务信息等内容的真实、准确和完整发表意见

本托管人认真复核了本中期报告中的财务指标、净值表现、收益分配情况、财务会计报告、投资组合报告等内容，认为其真实、准确和完整，不存在虚假记载、误导性陈述或者重大遗漏。

§ 6 半年度财务会计报告（未经审计）

6.1 资产负债表

会计主体：太平智选一年定期开放股票型发起式证券投资基金

报告截止日：2021 年 6 月 30 日

单位：人民币元

资产	附注号	本期末 2021 年 6 月 30 日	上年度末 2020 年 12 月 31 日
资产：			
银行存款	6.4.7.1	33,290,367.36	66,687,642.09
结算备付金		22,233,652.08	14,187,852.08
存出保证金		487,708.22	275,281.99
交易性金融资产	6.4.7.2	588,187,989.96	501,994,466.55
其中：股票投资		588,187,989.96	501,994,466.55
基金投资		-	-
债券投资		-	-
资产支持证券投资		-	-
贵金属投资		-	-
衍生金融资产	6.4.7.3	-	-
买入返售金融资产	6.4.7.4	-	-
应收证券清算款		1,298,810.73	6,973,800.85
应收利息	6.4.7.5	27,668.95	13,994.31
应收股利		-	-
应收申购款		-	-
递延所得税资产		-	-
其他资产	6.4.7.6	-	-
资产总计		645,526,197.30	590,133,037.87
负债和所有者权益	附注号	本期末 2021 年 6 月 30 日	上年度末 2020 年 12 月 31 日
负债：			
短期借款		-	-
交易性金融负债		-	-
衍生金融负债	6.4.7.3	-	-
卖出回购金融资产款		-	-
应付证券清算款		9,300,225.10	-
应付赎回款		-	-
应付管理人报酬		638,143.17	605,708.95
应付托管费		98,175.86	93,185.96

应付销售服务费		-	-
应付交易费用	6.4.7.7	1,602,095.19	1,052,527.24
应交税费		-	-
应付利息		-	-
应付利润		-	-
递延所得税负债		-	-
其他负债	6.4.7.8	263,260.15	174,000.00
负债合计		11,901,899.47	1,925,422.15
所有者权益：			
实收基金	6.4.7.9	509,999,000.00	509,999,000.00
未分配利润	6.4.7.10	123,625,297.83	78,208,615.72
所有者权益合计		633,624,297.83	588,207,615.72
负债和所有者权益总计		645,526,197.30	590,133,037.87

注：报告截止日 2021 年 06 月 30 日，基金份额净值 1.2424 元，基金份额总额 509,999,000.00 份。

6.2 利润表

会计主体：太平智选一年定期开放股票型发起式证券投资基金

本报告期：2021 年 1 月 1 日至 2021 年 6 月 30 日

单位：人民币元

项目	附注号	本期 2021 年 1 月 1 日至 2021 年 6 月 30 日
一、收入		75,101,952.93
1. 利息收入		175,521.84
其中：存款利息收入	6.4.7.11	175,521.84
债券利息收入		-
资产支持证券利息收入		-
买入返售金融资产收入		-
证券出借利息收入		-
其他利息收入		-
2. 投资收益（损失以“-”填列）		82,928,778.12
其中：股票投资收益	6.4.7.12	80,957,374.32
基金投资收益	-	-
债券投资收益	6.4.7.13.1	-
资产支持证券投资收益	6.4.7.13.2	-
贵金属投资收益	6.4.7.14	-
衍生工具收益	6.4.7.15	-
股利收益	6.4.7.16	1,971,403.80
3. 公允价值变动收益（损失以“-”号填列）	6.4.7.17	-8,002,347.03
4. 汇兑收益（损失以“-”号填列）		-

5. 其他收入（损失以“-”号填列）	6. 4. 7. 18	-
减：二、费用		9, 285, 310. 82
1. 管理人报酬	6. 4. 10. 2. 1	3, 773, 920. 39
2. 托管费	6. 4. 10. 2. 2	580, 603. 10
3. 销售服务费	6. 4. 10. 2. 3	-
4. 交易费用	6. 4. 7. 19	4, 840, 867. 18
5. 利息支出		-
其中：卖出回购金融资产支出		-
6. 税金及附加		-
7. 其他费用	6. 4. 7. 20	89, 920. 15
三、利润总额（亏损总额以“-”号填列）		65, 816, 642. 11
减：所得税费用		-
四、净利润（净亏损以“-”号填列）		65, 816, 642. 11

注：由于本基金于 2020 年 8 月 14 日成立，无上年度可比期间，因此利润表只列示 2021 年 6 月 30 日数据。

6.3 所有者权益（基金净值）变动表

会计主体：太平智选一年定期开放股票型发起式证券投资基金

本报告期：2021 年 1 月 1 日至 2021 年 6 月 30 日

单位：人民币元

项目	本期 2021 年 1 月 1 日至 2021 年 6 月 30 日		
	实收基金	未分配利润	所有者权益合计
一、期初所有者权益（基金净值）	509, 999, 000. 00	78, 208, 615. 72	588, 207, 615. 72
二、本期经营活动产生的基金净值变动数（本期利润）	-	65, 816, 642. 11	65, 816, 642. 11
三、本期基金份额交易产生的基金净值变动数（净值减少以“-”号填列）	-	-	-
其中：1. 基金申购款	-	-	-
2. 基金赎回款	-	-	-
四、本期向基金份额持有人分配利润产生的基金净值变动（净值	-	-20, 399, 960. 00	-20, 399, 960. 00

减少以“-”号填列)			
五、期末所有者权益(基金净值)	509,999,000.00	123,625,297.83	633,624,297.83

注：由于本基金于 2020 年 8 月 14 日成立，无上年度可比期间，因此该表只列示 2021 年 1 月 1 日至 2021 年 6 月 30 日期间数据。

报表附注为财务报表的组成部分。

本报告 6.1 至 6.4 财务报表由下列负责人签署：

<u>尤象都</u>	<u>尤象都</u>	<u>孙波</u>
基金管理人负责人	主管会计工作负责人	会计机构负责人

6.4 报表附注

6.4.1 基金基本情况

太平智选一年定期开放股票型发起式证券投资基金(以下简称“本基金”)经中国证券监督管理委员会(以下简称“中国证监会”)证监许可[2020]1116号《关于准予太平智选一年定期开放股票型发起式证券投资基金注册的批复》准予注册，由太平基金管理有限公司依照《中华人民共和国证券投资基金法》和《太平智选一年定期开放股票型发起式证券投资基金基金合同》负责公开募集。本基金为契约型定期开放式基金，存续期限不定，首次设立募集不包括认购资金利息共募集人民币 509,999,000.00 元，经普华永道中天会计师事务所(特殊普通合伙)普华永道中天验字(2020)第 0602 号验资报告予以验证。经向中国证监会备案，《太平智选一年定期开放股票型发起式证券投资基金基金合同》于 2020 年 8 月 14 日正式生效，基金合同生效日的基金份额总额为 509,999,000.00 份，无认购资金利息折合基金份额。本基金的基金管理人为太平基金管理有限公司，基金托管人为兴业银行股份有限公司。

本基金为发起式基金，发起资金认购部分为 10,000,000.00 基金份额，发起资金认购方承诺使用发起资金认购的基金份额持有期限不少于 3 年。

根据《中华人民共和国证券投资基金法》和《太平智选一年定期开放股票型发起式证券投资基金基金合同》的有关规定，本基金的投资范围主要为具有较好流动性的金融工具，包括国内依法发行上市的股票(包含中小板、创业板及其他经中国证监会批准发行上市的股票)、债券(包括国内依法发行和上市交易的国债、金融债、央行票据、政府机构债券、地方政府债券、企业债、公司债、次级债、中期票据、短期融资券、超短期融资券)、股指期货、国债期货、资产支持证券、债券回购、同业存单、银行存款、货币市场工具以及法律法规或中国证监会允许基金投资的其他金融工具，但须符合中国证监会的相关规定。基金的投资组合比例为：股票投资比例为基金资产

的 80%-95%，但应开放期流动性需要，为保护基金份额持有人利益，在每次开放期前一个月、开放期及开放期结束后一个月的期间内，基金投资不受上述比例限制；开放期内，本基金每个交易日日终在扣除国债期货和股指期货合约需缴纳的交易保证金后，现金或到期日在一年以内的政府债券不低于基金资产净值的 5%，其中，现金不包括结算备付金、存出保证金、应收申购款等，在封闭期内，本基金不受上述 5% 的限制。本基金的业绩比较基准为：沪深 300 指数收益率×80%+上证国债指数收益率×20%。

本财务报表由本基金的基金管理人太平基金管理有限公司于 2021 年 8 月 31 日批准报出。

6.4.2 会计报表的编制基础

本基金的财务报表按照财政部于 2006 年 2 月 15 日及以后期间颁布的《企业会计准则—基本准则》、各项具体会计准则及相关规定(以下合称“企业会计准则”)、中国证监会颁布的《证券投资基金信息披露 XBRL 模板第 3 号<年度报告和中期报告>》、中国证券投资基金业协会(以下简称“中国基金业协会”)颁布的《证券投资基金会计核算业务指引》《太平智选一年定期开放股票型发起式证券投资基金基金合同》和在财务报表附注 6.4.4 所列示的中国证监会、中国基金业协会发布的有关规定及允许的基金行业实务操作编制。

本财务报表以持续经营为基础编制。

6.4.3 遵循企业会计准则及其他有关规定的声明

本基金财务报表符合企业会计准则的要求，真实、完整地反映了本基金 2021 年 6 月 30 日的财务状况，以及 2021 年 1 月 1 日至 2021 年 6 月 30 日期间的经营成果和基金净值变动情况等有关信息。

6.4.4 本报告期所采用的会计政策、会计估计与最近一期年度报告相一致的说明

本报告期所采用的会计政策、会计估计与最近一期年度报告相一致。

6.4.5 会计政策和会计估计变更以及差错更正的说明

6.4.5.1 会计政策变更的说明

本基金本报告期未发生会计政策变更。

6.4.5.2 会计估计变更的说明

本基金本报告期未发生会计估计变更。

6.4.5.3 差错更正的说明

本基金在本报告期间无须说明的会计差错更正。

6.4.6 税项

根据财政部、国家税务总局财税[2002]128 号《关于开放式证券投资基金有关税收问题的通

知》、财税[2008]1号《关于企业所得税若干优惠政策的通知》、财税[2012]85号《关于实施上市公司股息红利差别化个人所得税政策有关问题的通知》、财税[2015]101号《关于上市公司股息红利差别化个人所得税政策有关问题的通知》、财税[2016]36号《关于全面推开营业税改征增值税试点的通知》、财税[2016]46号《关于进一步明确全面推开营改增试点金融业有关政策的通知》、财税[2016]70号《关于金融机构同业往来等增值税政策的补充通知》、财税[2016]140号《关于明确金融 房地产开发 教育辅助服务等增值税政策的通知》、财税[2017]2号《关于资管产品增值税政策有关问题的补充通知》、财税[2017]56号《关于资管产品增值税有关问题的通知》、财税[2017]90号《关于租入固定资产进项税额抵扣等增值税政策的通知》及其他相关财税法规和实务操作，主要税项列示如下：

(1) 资管产品运营过程中发生的增值税应税行为，以资管产品管理人为增值税纳税人。资管产品管理人运营资管产品过程中发生的增值税应税行为，暂适用简易计税方法，按照3%的征收率缴纳增值税。对资管产品在2018年1月1日前运营过程中发生的增值税应税行为，未缴纳增值税的，不再缴纳；已缴纳增值税的，已纳税额从资管产品管理人以后月份的增值税应纳税额中抵减。

对证券投资基金管理人运用基金买卖股票、债券的转让收入免征增值税，对国债、地方政府债以及金融同业往来利息收入亦免征增值税。资管产品管理人运营资管产品提供的贷款服务，以2018年1月1日起产生的利息及利息性质的收入为销售额。

(2) 对基金从证券市场中取得的收入，包括买卖股票、债券的差价收入，股票的股息、红利收入，债券的利息收入及其他收入，暂不征收企业所得税。

(3) 对基金取得的企业债券利息收入，应由发行债券的企业在向基金支付利息时代扣代缴20%的个人所得税。对基金从上市公司取得的股息红利所得，持股期限在1个月以内(含1个月)的，其股息红利所得全额计入应纳税所得额；持股期限在1个月以上至1年(含1年)的，暂减按50%计入应纳税所得额；持股期限超过1年的，暂免征收个人所得税。对基金持有的上市公司限售股，解禁后取得的股息、红利收入，按照上述规定计算纳税，持股时间自解禁日起计算；解禁前取得的股息、红利收入继续暂减按50%计入应纳税所得额。上述所得统一适用20%的税率计征个人所得税。

(4) 基金卖出股票按0.1%的税率缴纳股票交易印花税，买入股票不征收股票交易印花税。

(5) 本基金的城市维护建设税、教育费附加和地方教育附加等税费按照实际缴纳增值税额的适用比例计算缴纳。

6.4.7 重要财务报表项目的说明

6.4.7.1 银行存款

单位：人民币元

项目	本期末 2021年6月30日
活期存款	33,290,367.36
定期存款	-
其中：存款期限1个月以内	-
存款期限1-3个月	-
存款期限3个月以上	-
其他存款	-
合计	33,290,367.36

6.4.7.2 交易性金融资产

单位：人民币元

项目	本期末 2021年6月30日		
	成本	公允价值	公允价值变动
股票	542,741,821.98	588,187,989.96	45,446,167.98
贵金属投资-金交所黄金合约	-	-	-
债券	交易所市场	-	-
	银行间市场	-	-
	合计	-	-
资产支持证券	-	-	-
基金	-	-	-
其他	-	-	-
合计	542,741,821.98	588,187,989.96	45,446,167.98

6.4.7.3 衍生金融资产/负债

本基金本报告期末未持有衍生金融资产/负债。

6.4.7.4 买入返售金融资产

6.4.7.4.1 各项买入返售金融资产期末余额

本基金本报告期末未持有买入返售金融资产。

6.4.7.4.2 期末买断式逆回购交易中取得的债券

本基金本报告期末未持有从买断式逆回购交易中取得的债券。

6.4.7.5 应收利息

单位：人民币元

项目	本期末
----	-----

	2021 年 6 月 30 日
应收活期存款利息	4,447.73
应收定期存款利息	-
应收其他存款利息	-
应收结算备付金利息	23,001.72
应收债券利息	-
应收资产支持证券利息	-
应收买入返售证券利息	-
应收申购款利息	-
应收黄金合约拆借孳息	-
应收出借证券利息	-
其他	219.50
合计	27,668.95

6.4.7.6 其他资产

本基金本报告期末未持有其他资产。

6.4.7.7 应付交易费用

单位：人民币元

项目	本期末 2021 年 6 月 30 日
交易所市场应付交易费用	1,602,095.19
银行间市场应付交易费用	-
合计	1,602,095.19

6.4.7.8 其他负债

单位：人民币元

项目	本期末 2021 年 6 月 30 日
应付券商交易单元保证金	-
应付赎回费	-
应付证券出借违约金	-
预提信息披露费	179,507.37
预提审计费	83,752.78
合计	263,260.15

6.4.7.9 实收基金

金额单位：人民币元

项目	本期 2021 年 1 月 1 日至 2021 年 6 月 30 日	
	基金份额（份）	账面金额
上年度末	509,999,000.00	509,999,000.00
本期申购	-	-
本期赎回（以“-”号填列）	-	-
- 基金拆分/份额折算前	-	-
基金拆分/份额折算调整	-	-

本期申购	-	-
本期赎回（以“-”号填列）	-	-
本期末	509,999,000.00	509,999,000.00

6.4.7.10 未分配利润

单位：人民币元

项目	已实现部分	未实现部分	未分配利润合计
上年度末	24,760,100.71	53,448,515.01	78,208,615.72
本期利润	73,818,989.14	-8,002,347.03	65,816,642.11
本期基金份额交易产生的变动数	-	-	-
其中：基金申购款	-	-	-
基金赎回款	-	-	-
本期已分配利润	-20,399,960.00	-	-20,399,960.00
本期末	78,179,129.85	45,446,167.98	123,625,297.83

6.4.7.11 存款利息收入

单位：人民币元

项目	本期
	2021年1月1日至2021年6月30日
活期存款利息收入	88,310.19
定期存款利息收入	-
其他存款利息收入	-
结算备付金利息收入	83,666.55
其他	3,545.10
合计	175,521.84

6.4.7.12 股票投资收益

6.4.7.12.1 股票投资收益——买卖股票差价收入

单位：人民币元

项目	本期
	2021年1月1日至2021年6月30日
卖出股票成交总额	1,807,845,206.18
减：卖出股票成本总额	1,726,887,831.86
买卖股票差价收入	80,957,374.32

6.4.7.13 债券投资收益

本基金本报告期内无债券投资收益。

6.4.7.13.1 资产支持证券投资收益

本基金本报告期内无资产支持证券投资收益。

6.4.7.14 贵金属投资收益

本基金本报告期内无贵金属投资收益。

6.4.7.15 衍生工具收益

本基金本报告期内无衍生工具收益。

6.4.7.16 股利收益

单位：人民币元

项目	本期
	2021年1月1日至2021年6月30日
股票投资产生的股利收益	1,971,403.80
其中：证券出借权益补偿收入	-
基金投资产生的股利收益	-
合计	1,971,403.80

6.4.7.17 公允价值变动收益

单位：人民币元

项目名称	本期
	2021年1月1日至2021年6月30日
1. 交易性金融资产	-8,002,347.03
股票投资	-8,002,347.03
债券投资	-
资产支持证券投资	-
基金投资	-
贵金属投资	-
其他	-
2. 衍生工具	-
权证投资	-
3. 其他	-
减：应税金融商品公允价值变动产生的预估增值税	-
合计	-8,002,347.03

6.4.7.18 其他收入

本基金本报告期内无其他收入。

6.4.7.19 交易费用

单位：人民币元

项目	本期
	2021年1月1日至2021年6月30日
交易所市场交易费用	4,840,867.18
银行间市场交易费用	-
合计	4,840,867.18

6.4.7.20 其他费用

单位：人民币元

项目	本期 2021 年 1 月 1 日至 2021 年 6 月 30 日
审计费用	29,752.78
信息披露费	59,507.37
证券出借违约金	-
银行费用	660.00
合计	89,920.15

6.4.8 或有事项、资产负债表日后事项的说明

6.4.8.1 或有事项

截至资产负债表日，本基金并无须作披露的或有事项。

6.4.8.2 资产负债表日后事项

截至财务报表报出日，本基金并无须作披露的资产负债表日后事项。

6.4.9 关联方关系

6.4.9.1 本报告期存在控制关系或其他重大利害关系的关联方发生变化的情况

本基金本报告期存在控制关系或其他重大利害关系的关联方未发生变化。

6.4.9.2 本报告期与基金发生关联交易的各关联方

关联方名称	与本基金的关系
太平基金管理有限公司（“太平基金”）	基金管理人、基金销售机构、登记机构
兴业银行股份有限公司（“兴业银行”）	基金托管人

注：上述关联交易均在正常业务范围内按一般商业条款订立。

6.4.10 本报告期及上年度可比期间的关联方交易

本基金于 2020 年 8 月 14 日成立，无上年度可比期间数据。

6.4.10.1 通过关联方交易单元进行的交易

6.4.10.1.1 股票交易

本基金本报告期内未有通过关联方交易单元进行的股票交易。

6.4.10.1.2 债券交易

本基金本报告期内未有通过关联方交易单元进行的债券交易。

6.4.10.1.3 债券回购交易

本基金本报告期内未有通过关联方交易单元进行的债券回购交易。

6.4.10.1.4 权证交易

本基金本报告期内未有通过关联方交易单元进行的权证交易。

6.4.10.1.5 应支付关联方的佣金

本基金本报告期内未有应支付关联方的佣金。

6.4.10.2 关联方报酬

6.4.10.2.1 基金管理费

单位：人民币元

项目	本期 2021年1月1日至2021年6月30日
当期发生的基金应支付的管理费	3,773,920.39
其中：支付销售机构的客户维护费	-

注：支付基金管理人太平基金的管理人报酬按前一日基金资产净值 1.30%的年费率计提，逐日累计至每月月底，按月支付。其计算公式为：

$$\text{日管理人报酬} = \text{前一日基金资产净值} \times 1.30\% / \text{当年天数}。$$

6.4.10.2.2 基金托管费

单位：人民币元

项目	本期 2021年1月1日至2021年6月30日
当期发生的基金应支付的托管费	580,603.10

注：支付基金托管人兴业银行的托管费按前一日基金资产净值 0.20%的年费率计提，逐日累计至每月月底，按月支付。其计算公式为：

$$\text{日托管费} = \text{前一日基金资产净值} \times 0.20\% / \text{当年天数}。$$

6.4.10.2.3 销售服务费

无

6.4.10.3 与关联方进行银行间同业市场的债券(含回购)交易

本基金本报告期内未与关联方进行银行间同业市场的债券(含回购)交易。

6.4.10.4 报告期内转融通证券出借业务发生重大关联交易事项的说明

6.4.10.4.1 与关联方通过约定申报方式进行的适用固定期限费率的证券出借业务的情况

本基金本报告期内无与关联方通过约定申报方式进行的适用固定期限费率的证券出借业务的情况。

6.4.10.4.2 与关联方通过约定申报方式进行的适用市场化期限费率的证券出借业务的情况

本基金本报告期内无与关联方通过约定申报方式进行的适用市场化期限费率的证券出借业务的情况。

6.4.10.5 各关联方投资本基金的情况

6.4.10.5.1 报告期内基金管理人运用固有资金投资本基金的情况

份额单位：份

项目	本期 2021 年 1 月 1 日至 2021 年 6 月 30 日	
	基金合同生效日（2020 年 8 月 14 日）持有的基金份额	10,000,000.00
报告期初持有的基金份额	10,000,000.00	
报告期间申购/买入总份额	-	
报告期间因拆分变动份额	-	
减：报告期间赎回/卖出总份额	-	
报告期末持有的基金份额	10,000,000.00	
报告期末持有的基金份额 占基金总份额比例	1.9608%	

6.4.10.5.2 报告期末除基金管理人之外的其他关联方投资本基金的情况

于本报告期末及上年度末除基金管理人以外的其他关联方未投资本基金。

6.4.10.6 由关联方保管的银行存款余额及当期产生的利息收入

单位：人民币元

关联方名称	本期 2021 年 1 月 1 日至 2021 年 6 月 30 日	
	期末余额	当期利息收入
兴业银行股份有限公司	33,290,367.36	88,310.19

注：本基金的银行存款由基金托管人兴业银行保管，按银行同业利率计息。

6.4.10.7 本基金在承销期内参与关联方承销证券的情况

本基金本报告期内未在承销期内参与关联方承销的证券。

6.4.10.8 其他关联交易事项的说明

本基金本报告期内无须作说明的其他关联交易事项。

6.4.11 利润分配情况

单位：人民币元

序号	权益 登记日	除息日		每 10 份 基金份额 分红数	现金形式 发放总额	再投 资形 式 发 放 总 额	本期利润分配 合计	备注
		场内	场外					
1	2021 年 4 月 20 日	-	2021 年 4 月 20 日	0.4000	20,399,960.00	-	20,399,960.00	-
合计	-	-	-	0.4000	20,399,960.00	-	20,399,960.00	-

6.4.12 期末(2021年6月30日)本基金持有的流通受限证券

6.4.12.1 因认购新发/增发证券而于期末持有的流通受限证券

金额单位：人民币元

6.4.12.1.1 受限证券类别：股票										
证券 代码	证券 名称	成功 认购日	可流通 日	流通受限 类型	认购 价格	期末估 值单价	数量 (单 位：股)	期末 成本总额	期末估值 总额	备注
300614	百川畅 银	2021年 5月18 日	2021年 11月25 日	新股锁 定	9.19	40.38	329	3,023.51	13,285.02	-
300926	博俊科 技	2020年 12月29 日	2021年 7月7 日	新股锁 定	10.76	22.20	359	3,862.84	7,969.80	-
300927	江天化 学	2020年 12月29 日	2021年 7月7 日	新股锁 定	13.39	30.10	217	2,905.63	6,531.70	-
300929	华骐环 保	2021年 1月12 日	2021年 7月21 日	新股锁 定	13.87	29.55	183	2,538.21	5,407.65	-
300930	屹通新 材	2021年 1月13 日	2021年 7月21 日	新股锁 定	13.11	24.48	322	4,221.42	7,882.56	-
300931	通用电 梯	2021年 1月13 日	2021年 7月21 日	新股锁 定	4.31	13.11	672	2,896.32	8,809.92	-
300932	三友联	2021年	2021年	新股锁	24.69	31.71	492	12,147.48	15,601.32	-

	众	1月15日	7月22日	定							
300933	中辰股份	2021年1月15日	2021年7月22日	新股锁定	3.37	10.44	1,112	3,747.44	11,609.28		-
300937	药易购	2021年1月20日	2021年7月27日	新股锁定	12.25	53.71	244	2,989.00	13,105.24		-
300940	南极光	2021年1月27日	2021年8月3日	新股锁定	12.76	43.38	307	3,917.32	13,317.66		-
300942	易瑞生物	2021年2月2日	2021年8月9日	新股锁定	5.31	28.52	443	2,352.33	12,634.36		-
300943	春晖智控	2021年2月3日	2021年8月10日	新股锁定	9.79	23.01	255	2,496.45	5,867.55		-
300945	曼卡龙	2021年2月3日	2021年8月10日	新股锁定	4.56	18.88	474	2,161.44	8,949.12		-
300948	冠中生态	2021年2月18日	2021年8月25日	新股锁定	13.00	27.42	216	2,808.00	5,922.72		-
300948	冠中生态	2021年06月04日	2021年8月25日	新股锁定	0.00	27.42	108	0.00	2,961.36		-
300950	德固特	2021年2月24日	2021年9月3日	新股锁定	8.41	39.13	219	1,841.79	8,569.47		-
300955	嘉亨家化	2021年3月16日	2021年9月24日	新股锁定	16.53	46.07	232	3,834.96	10,688.24		-
300956	英力股份	2021年3月16日	2021年9月27日	新股锁定	12.85	25.80	371	4,767.35	9,571.80		-
300958	建工修复	2021年3月18日	2021年9月29日	新股锁定	8.53	27.22	300	2,559.00	8,166.00		-
300960	通业科技	2021年3月22日	2021年9月29日	新股锁定	12.08	23.06	234	2,826.72	5,396.04		-
300962	中金辐照	2021年3月29日	2021年10月11日	新股锁定	3.40	16.37	576	1,958.40	9,429.12		-

300963	中洲特材	2021年3月30日	2021年10月11日	新股锁定	12.13	22.49	283	3,432.79	6,364.67	-
300966	共同药业	2021年3月31日	2021年10月11日	新股锁定	8.24	31.54	286	2,356.64	9,020.44	-
300967	晓鸣股份	2021年4月2日	2021年10月13日	新股锁定	4.54	11.54	507	2,301.78	5,850.78	-
300968	格林精密	2021年4月6日	2021年10月15日	新股锁定	6.87	12.07	1,162	7,982.94	14,025.34	-
300972	万辰生物	2021年4月8日	2021年10月19日	新股锁定	7.19	12.65	430	3,091.70	5,439.50	-
300973	立高食品	2021年4月8日	2021年10月15日	新股锁定	28.28	115.71	360	10,180.80	41,655.60	-
300975	商络电子	2021年4月14日	2021年10月21日	新股锁定	5.48	13.03	492	2,696.16	6,410.76	-
300978	东箭科技	2021年4月15日	2021年10月26日	新股锁定	8.42	13.60	593	4,993.06	8,064.80	-
300979	华利集团	2021年4月15日	2021年10月26日	新股锁定	33.22	87.50	601	19,965.22	52,587.50	-
300981	中红医疗	2021年4月19日	2021年10月27日	新股锁定	48.59	90.39	395	19,193.05	35,704.05	-
300982	苏文电能	2021年4月19日	2021年10月27日	新股锁定	15.83	45.29	317	5,018.11	14,356.93	-
300985	致远新能	2021年4月21日	2021年10月29日	新股锁定	24.90	24.81	295	7,345.50	7,318.95	-
300986	志特新材	2021年4月21日	2021年11月01日	新股锁定	14.79	30.57	264	3,904.56	8,070.48	-
300987	川网传媒	2021年4月28日	2021年11月11日	新股锁定	6.79	26.81	301	2,043.79	8,069.81	-
300991	创益通	2021年5月12日	2021年11月22日	新股锁定	13.06	26.51	254	3,317.24	6,733.54	-

		日	日								
300992	泰福泵业	2021年5月17日	2021年11月25日	新股锁定	9.36	20.32	200	1,872.00	4,064.00		-
300993	玉马遮阳	2021年5月17日	2021年11月24日	新股锁定	12.10	19.29	410	4,961.00	7,908.90		-
300995	奇德新材	2021年5月17日	2021年11月26日	新股锁定	14.72	23.32	191	2,811.52	4,454.12		-
300997	欢乐家	2021年5月26日	2021年12月2日	新股锁定	4.94	13.05	928	4,584.32	12,110.40		-
300998	宁波方正	2021年5月25日	2021年12月2日	新股锁定	6.02	21.32	201	1,210.02	4,285.32		-
301002	崧盛股份	2021年5月27日	2021年12月7日	新股锁定	18.71	57.62	201	3,760.71	11,581.62		-
301004	嘉益股份	2021年6月18日	2021年12月27日	新股锁定	7.81	21.94	312	2,436.72	6,845.28		-
301007	德迈仕	2021年6月4日	2021年12月16日	新股锁定	5.29	14.44	303	1,602.87	4,375.32		-
301009	可靠股份	2021年6月8日	2021年12月17日	新股锁定	12.54	27.89	801	10,044.54	22,339.89		-
301010	晶雪节能	2021年6月9日	2021年12月20日	新股锁定	7.83	17.61	218	1,706.94	3,838.98		-
301011	华立科技	2021年6月9日	2021年12月17日	新股锁定	14.20	33.84	175	2,485.00	5,922.00		-
301012	扬电科技	2021年6月15日	2021年12月22日	新股锁定	8.05	24.26	170	1,368.50	4,124.20		-
301015	百洋医药	2021年6月22日	2021年12月30日	新股锁定	7.64	38.83	462	3,529.68	17,939.46		-
301016	雷尔伟	2021年6月23日	2021年12月30日	新股锁定	13.75	32.98	275	3,781.25	9,069.50		-
301020	密封科	2021年	2021年	新股流	10.64	10.64	4,210	44,794.40	44,794.40		-

	技	6月28日	7月6日	通受限						
301021	英诺激光	2021年6月28日	2021年7月6日	新股流通受限	9.46	9.46	2,899	27,424.54	27,424.54	-
605287	德才股份	2021年6月28日	2021年7月6日	新股流通受限	31.56	31.56	349	11,014.44	11,014.44	-
688087	英科再生	2021年6月30日	2021年7月9日	新股流通受限	21.96	21.96	2,469	54,219.24	54,219.24	-
688226	威腾电气	2021年6月28日	2021年7月7日	新股流通受限	6.42	6.42	2,693	17,289.06	17,289.06	-
688359	三孚新科	2021年5月14日	2021年11月22日	新股锁定	11.03	26.35	2,213	24,409.39	58,312.55	-
688456	有研粉材	2021年3月10日	2021年9月17日	新股锁定	10.62	26.50	3,396	36,065.52	89,994.00	-
688499	利元亨	2021年6月23日	2022年01月04日	新股锁定	38.85	38.85	2,149	83,488.65	83,488.65	-
688611	杭州柯林	2021年4月1日	2021年10月12日	新股锁定	33.44	42.34	1,400	46,816.00	59,276.00	-

注：1、根据中国证监会《上市公司证券发行管理办法》、《创业板上市公司证券发行管理暂行办法》以及《上市公司非公开发行股票实施细则》，本基金作为特定投资者所认购的 2020 年 2 月 14 日前发行完毕的非公开发行股份，自发行结束之日起 12 个月内不得转让。根据《上市公司股东、董监高减持股份的若干规定》及《深圳/上海证券交易所上市公司股东及董事、监事、高级管理人员减持股份实施细则》，本基金持有的上市公司非公开发行股份，采取集中竞价交易方式的，在任意连续 90 日内，减持股份的总数不得超过公司股份总数的 1%，且自股份解除限售之日起 12 个月内，通过集中竞价交易减持的数量不得超过本基金持有该次非公开发行股份数量的 50%；采取大宗交易方式的，在任意连续 90 日内，减持股份的总数不得超过公司股份总数的 2%。本基金通过大宗交易方式受让的原上市公司大股东减持或者特定股东减持的股份，在受让后 6 个月内，不得转让所受让的股份。

根据中国证监会《关于修改〈上市公司证券发行管理办法〉的决定》、《关于修改〈创业板上市公司证券发行管理暂行办法〉的决定》以及《关于修改〈上市公司非公开发行股票实施细则〉的决定》，

本基金所认购的 2020 年 2 月 14 日(含)后发行完毕的非公开发行股份,自发行结束之日起 6 个月内不得转让。此外,本基金减持上述非公开发行股份不适用《上市公司股东、董监高减持股份的若干规定》及《深圳/上海证券交易所上市公司股东及董事、监事、高级管理人员减持股份实施细则》的有关规定。

2、根据《上海证券交易所科创板股票公开发行自律委员会促进科创板初期企业平稳发行行业倡导建议》,本基金获配的科创板股票如经抽签方式确定需要锁定的,锁定期限为自发行人股票上市之日起 6 个月。根据《上海证券交易所科创板上市公司股东以向特定机构投资者询价转让和配售方式减持股份实施细则》,基金通过询价转让受让的股份,在受让后 6 个月内不得转让。

3、根据《深圳证券交易所创业板首次公开发行证券发行与承销业务实施细则》,发行人和主承销商可以采用摇号限售方式或比例限售方式,安排基金通过网下发行获配的部分创业板股票设置不低于 6 个月的限售期。

4、基金可使用以基金名义开设的股票账户,选择网上或者网下一种方式进行新股申购。其中基金参与网下申购获得的新股或作为战略投资者参与配售获得的新股,在新股上市后的约定期限内不能自由转让;基金参与网上申购获配的新股,从新股获配日至新股上市日之间不能自由转让。

6.4.12.2 期末持有的暂时停牌等流通受限股票

本基金本报告期末未持有暂时停牌等流通受限股票。

6.4.12.3 期末债券正回购交易中作为抵押的债券

6.4.12.3.1 银行间市场债券正回购

本基金本报告期末无从事银行间债券正回购交易形成的卖出回购证券款余额。

6.4.12.3.2 交易所市场债券正回购

本基金本报告期末无从事交易所债券正回购交易形成的卖出回购证券款余额。

6.4.12.4 期末参与转融通证券出借业务的证券

本基金本报告期末未持有参与转融通证券出借业务的证券。

6.4.13 金融工具风险及管理

6.4.13.1 风险管理政策和组织架构

本基金属股票型基金,预期风险与预期收益高于混合型基金、债券型基金与货币市场基金。本基金投资的金融工具主要包括股票投资等。本基金在日常投资管理中面临的与这些金融工具相关的风险主要包括信用风险、流动性风险及市场风险。本基金的基金管理人从事风险管理的主要目标是争取将相对风险控制在限定的范围之内,使本基金在风险和收益之间取得最佳的平衡以实

现“风险和收益相匹配”的风险收益目标。

本基金管理人建立了董事会、经营管理层、风险管理部门、各职能部门在内的多级风险管理组织架构，并明确了相应的风险管理职能。董事会主要负责确定公司风险管理总体目标、制定公司风险管理战略和风险应对策略等事项。经营管理层及其下设的风险控制委员会负责指导、协调和监督各职能部门和各业务单元开展风险管理工作。公司设立独立于业务体系汇报路径的稽核与风控部，对公司的风险管理承担独立评估、监控、检查和报告职责。公司各业务部门负责具体制定业务相关的风险措施、控制流程、监控指标等并负责具体实施，同时定期对本部门的风险进行评估。

本基金的基金管理人对于金融工具的风险管理方法主要是通过定性分析和定量分析的方法去估测各种风险产生的可能损失。从定性分析的角度出发，判断风险损失的严重程度和出现同类风险损失的频度。而从定量分析的角度出发，根据本基金的投资目标，结合基金资产所运用金融工具特征通过特定的风险量化指标、模型，日常的量化报告，确定风险损失的限度和相应置信程度，及时可靠地对各种风险进行监督、检查和评估，并通过相应决策，将风险控制在可承受的范围内。

6.4.13.2 信用风险

信用风险是指基金在交易过程中因交易对手未履行合约责任，或者基金所投资证券之发行人出现违约、拒绝支付到期本息等情况，导致基金资产损失和收益变化的风险。

本基金的基金管理人在交易前对交易对手的资信状况进行了充分的评估。本基金的银行存款存放在本基金的托管人兴业银行，因而与银行存款相关的信用风险不重大。本基金在交易所进行的交易均以中国证券登记结算有限责任公司为交易对手完成证券交收和款项清算，违约风险可能性很小；在银行间同业市场进行交易前均对交易对手进行信用评估并对证券交割方式进行限制以控制相应的信用风险。

本基金的基金管理人建立了信用风险管理流程，通过对投资品种信用等级评估来控制证券发行人的信用风险，且通过分散化投资以分散信用风险。

于 2021 年 6 月 30 日，本基金无债券投资。

6.4.13.3 流动性风险

流动性风险是指基金在履行与金融负债有关的义务时遇到资金短缺的风险。本基金的流动性风险一方面来自于基金份额持有人于约定开放日要求赎回其持有的基金份额，另一方面来自于投资品种所处的交易市场不活跃而带来的变现困难或因投资集中而无法在市场出现剧烈波动的情况下以合理的价格变现。

针对兑付赎回资金的流动性风险，本基金的基金管理人于约定开放期内每日对本基金的申购

赎回情况进行严密监控并预测流动性需求，保持基金投资组合中的可用现金头寸与之相匹配。本基金的基金管理人在基金合同中设计了巨额赎回条款，约定在非常情况下赎回申请的处理方式，控制因开放申购赎回模式带来的流动性风险，有效保障基金持有人利益。

于 2021 年 6 月 30 日，本基金所承担的全部金融负债的合约约定到期日均为一个月以内且不付息，因此账面余额即为未折现的合约到期现金流量。

6.4.13.3.1 报告期内本基金组合资产的流动性风险分析

本基金的基金管理人在基金运作过程中严格按照《公开募集证券投资基金运作管理办法》且于基金开放期内按照《公开募集开放式证券投资基金流动性风险管理规定》等法规的要求对本基金组合资产的流动性风险进行管理，通过独立的风险管理部门对本基金的组合持仓集中度指标、流通受限制的投资品种比例以及组合在短期内变现能力的综合指标等流动性指标进行持续的监测和分析。

本基金投资于一家公司发行的证券市值不超过基金资产净值的 10%，且本基金与由本基金的基金管理人管理的其他基金共同持有一家上市公司发行的证券不得超过该证券的 10%，于基金开放期内，本基金与由本基金的基金管理人管理的其他开放式基金共同持有一家上市公司发行的可流通股股票不得超过该上市公司可流通股股票的 15%，本基金与由本基金的基金管理人管理的全部投资组合持有一家上市公司发行的可流通股股票，不得超过该上市公司可流通股股票的 30%。（完全按照有关指数构成比例进行证券投资的开放式基金及中国证监会认定的特殊投资组合不受上述比例限制）。

本基金所持部分证券在证券交易所上市，其余亦可在银行间同业市场交易，部分基金资产流通暂时受限制不能自由转让的情况参见附注 6.4.12。此外，本基金可通过卖出回购金融资产方式借入短期资金应对流动性需求，其上限一般不超过基金持有的债券投资的公允价值。本基金主动投资于流动性受限资产的市值合计不得超过基金资产净值的 15%。于 2021 年 6 月 30 日，本基金持有的流动性受限资产的市值合计未超过基金资产净值的 15%。

于开放期内，本基金的基金管理人每日对基金组合资产中 7 个工作日可变现资产的可变现价值进行审慎评估与测算，确保每日确认的净赎回申请不得超过 7 个工作日可变现资产的可变现价值。于 2021 年 6 月 30 日，本基金组合资产中 7 个工作日可变现资产的账面价值超过经确认的当日净赎回金额。

同时，本基金的基金管理人通过合理分散逆回购交易的到期日与交易对手的集中度；按照穿透原则对交易对手的财务状况、偿付能力及杠杆水平等进行必要的尽职调查与严格的准入管理，以及对不同的交易对手实施交易额度管理并进行动态调整等措施严格管理本基金从事逆回购交易

的流动性风险和交易对手风险。此外，本基金的基金管理人建立了逆回购交易质押品管理制度：根据质押品的资质确定质押率水平；持续监测质押品的风险状况与价值变动以确保质押品按公允价值计算足额；并在与私募类证券资管产品及中国证监会认定的其他主体为交易对手开展逆回购交易时，可接受质押品的资质要求与基金合同约定的投资范围保持一致。

6.4.13.4 市场风险

市场风险是指基金所持金融工具的公允价值或未来现金流量因所处市场各类价格因素的变动而发生波动的风险，包括利率风险、外汇风险和其他价格风险。

6.4.13.4.1 利率风险

利率风险是指金融工具的公允价值或未来现金流量受市场利率变动而发生波动的风险。利率敏感性金融工具均面临由于市场利率上升而导致公允价值下降的风险，其中浮动利率类金融工具还面临每个付息期间结束根据市场利率重新定价时对于未来现金流影响的风险。

本基金的基金管理人定期对本基金面临的利率敏感性缺口进行监控，并通过调整投资组合的久期等方法对上述利率风险进行管理。

本基金持有及承担的大部分金融资产和金融负债不计息，因此本基金的收入及经营活动的现金流量在很大程度上独立于市场利率变化。本基金持有的利率敏感性资产主要为银行存款、结算备付金和存出保证金等。

6.4.13.4.1.1 利率风险敞口

单位：人民币元

本期末 2021年6月30日	1年以内	1-5年	5年以上	不计息	合计
资产					
银行存款	33,290,367.36	-	-	-	33,290,367.36
结算备付金	22,233,652.08	-	-	-	22,233,652.08
存出保证金	487,708.22	-	-	-	487,708.22
交易性金融资产	-	-	-	588,187,989.96	588,187,989.96
应收利息	-	-	-	27,668.95	27,668.95
应收证券清算款	-	-	-	1,298,810.73	1,298,810.73
资产总计	56,011,727.66	-	-	589,514,469.64	645,526,197.30
负债					
应付管理人报酬	-	-	-	638,143.17	638,143.17
应付托管费	-	-	-	98,175.86	98,175.86
应付证券清算款	-	-	-	9,300,225.10	9,300,225.10
应付交易费用	-	-	-	1,602,095.19	1,602,095.19
其他负债	-	-	-	263,260.15	263,260.15
负债总计	-	-	-	11,901,899.47	11,901,899.47

利率敏感度缺口	56,011,727.66	-	-	-577,612,570.17	633,624,297.83
上年度末 2020 年 12 月 31 日	1 年以内	1-5 年	5 年以上	不计息	合计
资产					
银行存款	66,687,642.09	-	-	-	66,687,642.09
结算备付金	14,187,852.08	-	-	-	14,187,852.08
存出保证金	275,281.99	-	-	-	275,281.99
交易性金融资产	-	-	-	-501,994,466.55	501,994,466.55
应收证券清算款	-	-	-	6,973,800.85	6,973,800.85
应收利息	-	-	-	13,994.31	13,994.31
资产总计	81,150,776.16	-	-	-508,982,261.71	590,133,037.87
负债					
应付管理人报酬	-	-	-	605,708.95	605,708.95
应付托管费	-	-	-	93,185.96	93,185.96
应付交易费用	-	-	-	1,052,527.24	1,052,527.24
其他负债	-	-	-	174,000.00	174,000.00
负债总计	-	-	-	1,925,422.15	1,925,422.15
利率敏感度缺口	81,150,776.16	-	-	-507,056,839.56	588,207,615.72

注：表中所示为本基金资产及负债的账面价值，并按照合约规定的利率重新定价日或到期日孰早者予以分类。

6.4.13.4.1.2 利率风险的敏感性分析

于 2021 年 6 月 30 日，本基金未持有交易性债券投资，因此市场利率的变动对于本基金资产净值无重大影响。

6.4.13.4.2 外汇风险

外汇风险是指金融工具的公允价值或未来现金流量因外汇汇率变动而发生波动的风险。本基金的所有资产及负债以人民币计价，因此无重大外汇风险。

6.4.13.4.3 其他价格风险

其他价格风险是指基金所持金融工具的公允价值或未来现金流量因除市场利率和外汇汇率以外的市场价格因素变动而发生波动的风险。本基金主要投资于证券交易所上市或银行间同业市场交易的股票和债券，所面临的其他价格风险来源于单个证券发行主体自身经营情况或特殊事项的影响，也可能来源于证券市场整体波动的影响。

本基金的基金管理人在构建和管理投资组合的过程中，采用“自上而下”的策略，通过对宏观经济情况及政策的分析，结合证券市场运行情况，做出资产配置及组合构建的决定；通过对单个证券的定性分析及定量分析，选择符合基金合同约定范围的投资品种进行投资。本基金的基金

管理人定期结合宏观及微观环境的变化，对投资策略、资产配置、投资组合进行修正，来主动应对可能发生的其他价格风险。

本基金通过投资组合的分散化降低其他价格风险。本基金投资组合中股票投资比例为基金总资产的 80%-95%，但应开放期流动性需要，为保护基金份额持有人利益，在每次开放期前一个月、开放期及开放期结束后一个月的期间内，基金投资不受上述比例限制；开放期内，本基金每个交易日日终扣除国债期货和股指期货合约需缴纳的交易保证金后，保持不低于基金资产净值 5%的现金或者到期日在一年以内的政府债券，其中，现金不包括结算备付金、存出保证金、应收申购款等。此外，本基金的基金管理人每日对本基金所持有的证券价格实施监控，定期运用多种定量方法对基金进行风险度量，包括 VaR(Value at Risk) 指标等来测试本基金面临的潜在价格风险，及时可靠地对风险进行跟踪和控制。

6.4.13.4.3.1 其他价格风险敞口

金额单位：人民币元

项目	本期末 2021年6月30日		上年度末 2020年12月31日	
	公允价值	占基金资产净值比例 (%)	公允价值	占基金资产净值比例 (%)
交易性金融资产—股票投资	588,187,989.96	92.83	501,994,466.55	85.34
交易性金融资产—基金投资	-	-	-	-
交易性金融资产—贵金属投资	-	-	-	-
衍生金融资产—权证投资	-	-	-	-
其他	-	-	-	-
合计	588,187,989.96	92.83	501,994,466.55	85.34

6.4.13.4.3.2 其他价格风险的敏感性分析

假设	除沪深 300 指数以外的其他市场变量保持不变		
相关风险变量的变动	对资产负债表日基金资产净值的影响金额（单位：人民币元）		
	本期末（2021年6月30日）	上年度末（2020年12月31日）	
分析	沪深 300 指数上升 5%	29,409,399.50	26,696,743.86

	沪深 300 指数下降 5%	-29,409,399.50	-26,696,743.86
--	-------------------	----------------	----------------

6.4.14 有助于理解和分析会计报表需要说明的其他事项

截止资产负债表日，本基金无需要说明的其他重要事项。

§ 7 投资组合报告

7.1 期末基金资产组合情况

金额单位：人民币元

序号	项目	金额	占基金总资产的比例 (%)
1	权益投资	588,187,989.96	91.12
	其中：股票	588,187,989.96	91.12
2	基金投资	-	-
3	固定收益投资	-	-
	其中：债券	-	-
	资产支持证券	-	-
4	贵金属投资	-	-
5	金融衍生品投资	-	-
6	买入返售金融资产	-	-
	其中：买断式回购的买入返售金融资产	-	-
7	银行存款和结算备付金合计	55,524,019.44	8.60
8	其他各项资产	1,814,187.90	0.28
9	合计	645,526,197.30	100.00

7.2 报告期末按行业分类的股票投资组合

7.2.1 报告期末按行业分类的境内股票投资组合

金额单位：人民币元

代码	行业类别	公允价值 (元)	占基金资产净值比例 (%)
A	农、林、牧、渔业	11,290.28	0.00
B	采矿业	-	-
C	制造业	515,748,732.80	81.40
D	电力、热力、燃气及水生产和供应业	4,662.00	0.00
E	建筑业	5,779,996.72	0.91
F	批发和零售业	46,404.58	0.01
G	交通运输、仓储和邮政业	-	-
H	住宿和餐饮业	-	-
I	信息传输、软件和信息技术服务业	36,074.21	0.01
J	金融业	19,708,721.10	3.11

K	房地产业	-	-
L	租赁和商务服务业	-	-
M	科学研究和技术服务业	22,850,865.52	3.61
N	水利、环境和公共设施管理业	35,742.75	0.01
O	居民服务、修理和其他服务业	-	-
P	教育	-	-
Q	卫生和社会工作	23,965,500.00	3.78
R	文化、体育和娱乐业	-	-
S	综合	-	-
	合计	588,187,989.96	92.83

7.2.2 报告期末按行业分类的港股通投资股票投资组合

本基金本报告期末未持有港股通投资股票。

7.3 期末按公允价值占基金资产净值比例大小排序的所有股票投资明细

金额单位：人民币元

序号	股票代码	股票名称	数量（股）	公允价值（元）	占基金资产净值比例（%）
1	002304	洋河股份	239,468	49,617,769.60	7.83
2	002475	立讯精密	709,977	32,658,942.00	5.15
3	600519	贵州茅台	15,000	30,850,500.00	4.87
4	601012	隆基股份	279,894	24,865,782.96	3.92
5	603882	金域医学	150,000	23,965,500.00	3.78
6	000858	五粮液	80,000	23,831,200.00	3.76
7	603259	药明康德	145,928	22,850,865.52	3.61
8	600309	万华化学	190,000	20,675,800.00	3.26
9	000725	京东方A	3,300,000	20,592,000.00	3.25
10	300122	智飞生物	110,000	20,540,300.00	3.24
11	002508	老板电器	430,000	19,995,000.00	3.16
12	603518	锦泓集团	799,909	19,741,754.12	3.12
13	300059	东方财富	600,000	19,674,000.00	3.10
14	300294	博雅生物	540,000	19,521,000.00	3.08
15	002460	赣锋锂业	150,000	18,163,500.00	2.87
16	000636	风华高科	600,000	18,132,000.00	2.86
17	600132	重庆啤酒	80,000	15,836,000.00	2.50
18	600600	青岛啤酒	131,700	15,231,105.00	2.40
19	300438	鹏辉能源	650,000	14,885,000.00	2.35
20	002223	鱼跃医疗	350,000	13,345,500.00	2.11
21	002415	海康威视	200,000	12,900,000.00	2.04
22	603267	鸿远电子	95,000	12,152,400.00	1.92
23	688005	容百科技	90,000	10,908,000.00	1.72
24	003022	联泓新科	350,000	10,745,000.00	1.70

25	002459	晶澳科技	200,000	9,800,000.00	1.55
26	600619	海立股份	916,200	9,748,368.00	1.54
27	600966	博汇纸业	700,000	9,135,000.00	1.44
28	603010	万盛股份	400,000	8,388,000.00	1.32
29	601717	郑煤机	700,000	8,141,000.00	1.28
30	688680	海优新材	30,000	7,710,000.00	1.22
31	688314	康拓医疗	70,000	7,394,800.00	1.17
32	600196	复星医药	100,000	7,213,000.00	1.14
33	600596	新安股份	400,000	7,088,000.00	1.12
34	600060	海信视像	400,000	6,760,000.00	1.07
35	300982	苏文电能	103,170	5,768,982.28	0.91
36	300316	晶盛机电	100,000	5,050,000.00	0.80
37	605080	浙江自然	37,374	2,347,087.20	0.37
38	002241	歌尔股份	10,000	427,400.00	0.07
39	688308	欧科亿	2,457	166,510.89	0.03
40	605499	东鹏饮料	632	158,505.60	0.03
41	688456	有研粉材	3,396	89,994.00	0.01
42	688499	利元亨	2,149	83,488.65	0.01
43	300919	中伟股份	512	83,456.00	0.01
44	688611	杭州柯林	1,400	59,276.00	0.01
45	688359	三孚新科	2,213	58,312.55	0.01
46	688087	英科再生	2,469	54,219.24	0.01
47	300979	华利集团	601	52,587.50	0.01
48	301020	密封科技	4,210	44,794.40	0.01
49	300894	火星人	628	42,704.00	0.01
50	300973	立高食品	360	41,655.60	0.01
51	300981	中红医疗	395	35,704.05	0.01
52	601528	瑞丰银行	2,230	34,721.10	0.01
53	301021	英诺激光	2,899	27,424.54	0.00
54	001207	联科科技	682	22,581.02	0.00
55	301009	可靠股份	801	22,339.89	0.00
56	301015	百洋医药	462	17,939.46	0.00
57	688226	威腾电气	2,693	17,289.06	0.00
58	300925	法本信息	600	15,774.00	0.00
59	300932	三友联众	492	15,601.32	0.00
60	300968	格林精密	1,162	14,025.34	0.00
61	001208	华菱线缆	1,754	13,558.42	0.00
62	300940	南极光	307	13,317.66	0.00
63	300614	百川畅银	329	13,285.02	0.00
64	300937	药易购	244	13,105.24	0.00
65	300942	易瑞生物	443	12,634.36	0.00
66	603171	税友股份	637	12,230.40	0.00

67	300997	欢乐家	928	12,110.40	0.00
68	300933	中辰股份	1,112	11,609.28	0.00
69	301002	崧盛股份	201	11,581.62	0.00
70	300918	南山智尚	1,063	11,065.83	0.00
71	605287	德才股份	349	11,014.44	0.00
72	300955	嘉亨家化	232	10,688.24	0.00
73	300956	英力股份	371	9,571.80	0.00
74	300962	中金辐照	576	9,429.12	0.00
75	301016	雷尔伟	275	9,069.50	0.00
76	300966	共同药业	286	9,020.44	0.00
77	300945	曼卡龙	474	8,949.12	0.00
78	300948	冠中生态	324	8,884.08	0.00
79	300931	通用电梯	672	8,809.92	0.00
80	300950	德固特	219	8,569.47	0.00
81	300958	建工修复	300	8,166.00	0.00
82	300986	志特新材	264	8,070.48	0.00
83	300987	川网传媒	301	8,069.81	0.00
84	300978	东箭科技	593	8,064.80	0.00
85	300926	博俊科技	359	7,969.80	0.00
86	300993	玉马遮阳	410	7,908.90	0.00
87	300930	屹通新材	322	7,882.56	0.00
88	300985	致远新能	295	7,318.95	0.00
89	301004	嘉益股份	312	6,845.28	0.00
90	300991	创益通	254	6,733.54	0.00
91	300927	江天化学	217	6,531.70	0.00
92	300975	商络电子	492	6,410.76	0.00
93	300963	中洲特材	283	6,364.67	0.00
94	301011	华立科技	175	5,922.00	0.00
95	300943	春晖智控	255	5,867.55	0.00
96	300967	晓鸣股份	507	5,850.78	0.00
97	300972	万辰生物	430	5,439.50	0.00
98	300929	华骐环保	183	5,407.65	0.00
99	300960	通业科技	234	5,396.04	0.00
100	605011	杭州热电	525	4,662.00	0.00
101	300995	奇德新材	191	4,454.12	0.00
102	301007	德迈仕	303	4,375.32	0.00
103	300998	宁波方正	201	4,285.32	0.00
104	301012	扬电科技	170	4,124.20	0.00
105	300992	泰福泵业	200	4,064.00	0.00
106	301010	晶雪节能	218	3,838.98	0.00

7.4 报告期内股票投资组合的重大变动

7.4.1 累计买入金额超出期初基金资产净值 2%或前 20 名的股票明细

金额单位：人民币元

序号	股票代码	股票名称	本期累计买入金额	占期初基金资产净值比例(%)
1	000725	京东方 A	70,900,644.00	12.05
2	000858	五 粮 液	58,573,485.66	9.96
3	300122	智飞生物	56,205,363.96	9.56
4	000100	TCL 科技	49,378,173.83	8.39
5	600519	贵州茅台	46,161,720.00	7.85
6	000799	酒鬼酒	45,781,216.00	7.78
7	600600	青岛啤酒	44,651,439.00	7.59
8	600887	伊利股份	43,699,662.73	7.43
9	600309	万华化学	39,577,667.00	6.73
10	002475	立讯精密	39,228,135.67	6.67
11	300750	宁德时代	34,523,758.53	5.87
12	000568	泸州老窖	33,985,658.00	5.78
13	600060	海信视像	33,722,325.21	5.73
14	603799	华友钴业	31,596,850.00	5.37
15	002142	宁波银行	28,896,749.06	4.91
16	600143	金发科技	28,880,475.52	4.91
17	603010	万盛股份	28,751,979.60	4.89
18	603882	金域医学	28,536,770.89	4.85
19	601398	工商银行	26,300,000.00	4.47
20	600597	光明乳业	24,213,563.69	4.12
21	300601	康泰生物	24,114,161.00	4.10
22	002460	赣锋锂业	23,680,786.18	4.03
23	002304	洋河股份	22,649,417.39	3.85
24	600809	山西汾酒	22,033,675.86	3.75
25	600132	重庆啤酒	21,906,110.79	3.72
26	300059	东方财富	21,685,133.20	3.69
27	601012	隆基股份	21,144,408.01	3.59
28	603589	口子窖	21,089,349.16	3.59
29	300294	博雅生物	20,721,424.50	3.52
30	603259	药明康德	20,020,291.60	3.40
31	002508	老板电器	19,892,654.20	3.38
32	002601	龙佰集团	19,663,025.79	3.34
33	600989	宝丰能源	18,917,417.00	3.22
34	603518	锦泓集团	17,682,075.06	3.01
35	000636	风华高科	17,346,747.00	2.95
36	002511	中顺洁柔	16,969,683.20	2.88
37	601717	郑煤机	16,811,332.48	2.86

38	002705	新宝股份	16,383,093.10	2.79
39	000596	古井贡酒	15,843,355.03	2.69
40	002027	分众传媒	14,953,057.00	2.54
41	603113	金能科技	14,845,282.00	2.52
42	300146	汤臣倍健	14,729,345.00	2.50
43	300438	鹏辉能源	14,648,136.00	2.49
44	688133	泰坦科技	14,495,476.91	2.46
45	603987	康德莱	14,202,924.81	2.41
46	600030	中信证券	13,144,948.00	2.23
47	002572	索菲亚	12,932,208.46	2.20
48	002223	鱼跃医疗	12,817,414.44	2.18
49	600031	三一重工	12,681,372.00	2.16
50	601058	赛轮轮胎	12,534,920.20	2.13
51	000703	恒逸石化	12,485,247.00	2.12
52	000001	平安银行	12,342,229.99	2.10
53	601658	邮储银行	12,305,246.00	2.09
54	002461	珠江啤酒	12,139,141.00	2.06
55	002415	海康威视	12,098,744.40	2.06
56	603583	捷昌驱动	12,018,419.20	2.04
57	002493	荣盛石化	11,925,371.15	2.03
58	600298	安琪酵母	11,907,327.00	2.02

注：买入金额按买卖成交金额(成交单价乘以成交数量)填列，不考虑相关交易费用。

7.4.2 累计卖出金额超期初基金资产净值 2%或前 20 名的股票明细

金额单位：人民币元

序号	股票代码	股票名称	本期累计卖出金额	占期初基金资产净值比例(%)
1	300750	宁德时代	54,476,299.24	9.26
2	600519	贵州茅台	53,488,375.00	9.09
3	000100	TCL 科技	52,433,219.79	8.91
4	000725	京东方 A	52,172,446.00	8.87
5	000799	酒鬼酒	49,991,954.00	8.50
6	600600	青岛啤酒	49,460,645.96	8.41
7	600060	海信视像	49,459,975.00	8.41
8	000568	泸州老窖	49,041,840.00	8.34
9	600887	伊利股份	43,998,785.49	7.48
10	300122	智飞生物	42,669,456.56	7.25
11	000858	五粮液	40,436,069.41	6.87
12	603799	华友钴业	38,366,290.11	6.52
13	603010	万盛股份	30,423,945.77	5.17
14	600132	重庆啤酒	29,211,260.90	4.97
15	300146	汤臣倍健	28,784,312.55	4.89
16	002142	宁波银行	28,573,482.96	4.86

17	002027	分众传媒	27,790,765.13	4.72
18	600309	万华化学	27,035,586.28	4.60
19	000001	平安银行	25,853,611.24	4.40
20	601398	工商银行	25,770,000.00	4.38
21	002475	立讯精密	25,640,619.73	4.36
22	600031	三一重工	25,401,366.32	4.32
23	600036	招商银行	25,150,704.40	4.28
24	300014	亿纬锂能	24,378,672.91	4.14
25	600809	山西汾酒	23,854,961.78	4.06
26	600597	光明乳业	23,360,057.26	3.97
27	600143	金发科技	22,945,377.05	3.90
28	601318	中国平安	22,593,457.92	3.84
29	600966	博汇纸业	22,139,316.00	3.76
30	300601	康泰生物	21,458,299.00	3.65
31	000651	格力电器	21,106,090.59	3.59
32	600690	海尔智家	20,912,995.00	3.56
33	603589	口子窖	20,872,047.78	3.55
34	600989	宝丰能源	20,032,390.53	3.41
35	601601	中国太保	19,938,405.72	3.39
36	002511	中顺洁柔	18,098,790.00	3.08
37	603678	火炬电子	17,811,696.70	3.03
38	000596	古井贡酒	17,642,724.00	3.00
39	600418	江淮汽车	17,167,096.00	2.92
40	688133	泰坦科技	16,982,718.42	2.89
41	002074	国轩高科	16,553,584.54	2.81
42	002601	龙佰集团	15,760,736.00	2.68
43	002050	三花智控	13,838,988.34	2.35
44	601058	赛轮轮胎	13,757,796.00	2.34
45	601717	郑煤机	13,699,937.30	2.33
46	600030	中信证券	13,079,115.00	2.22
47	603583	捷昌驱动	12,945,256.60	2.20
48	002705	新宝股份	12,934,397.00	2.20
49	603987	康德莱	12,776,496.95	2.17
50	605117	德业股份	12,653,515.50	2.15
51	300661	圣邦股份	12,354,733.03	2.10
52	002461	珠江啤酒	11,814,288.74	2.01

注：卖出金额按买卖成交金额(成交单价乘以成交数量)填列，不考虑相关交易费用。

7.4.3 买入股票的成本总额及卖出股票的收入总额

单位：人民币元

买入股票成本（成交）总额	1,821,083,702.30
卖出股票收入（成交）总额	1,807,845,206.18

注：“买入股票成本”或“卖出股票收入”均按买卖成交金额（成交单价乘以成交数量）填列，不考虑相关交易费用。

7.5 期末按债券品种分类的债券投资组合

本基金本报告期末未持债券。

7.6 期末按公允价值占基金资产净值比例大小排序的前五名债券投资明细

本基金本报告期末未持债券。

7.7 期末按公允价值占基金资产净值比例大小排序的所有资产支持证券投资明细

本基金本报告期末未持有资产支持证券。

7.8 报告期末按公允价值占基金资产净值比例大小排序的前五名贵金属投资明细

本基金本报告期末未持有贵金属。

7.9 期末按公允价值占基金资产净值比例大小排序的前五名权证投资明细

本基金本报告期末未持有权证。

7.10 报告期末本基金投资的股指期货交易情况说明

7.10.1 报告期末本基金投资的股指期货持仓和损益明细

本基金本报告期末未持有股指期货。

7.10.2 本基金投资股指期货的投资政策

本基金本报告期末未持有股指期货。

7.11 报告期末本基金投资的国债期货交易情况说明

7.11.1 本期国债期货投资政策

本基金本报告期末未持有国债期货。

7.11.2 报告期末本基金投资的国债期货持仓和损益明细

本基金本报告期末未持有国债期货。

7.11.3 本期国债期货投资评价

本基金本报告期末未持有国债期货。

7.12 投资组合报告附注

7.12.1 基金投资的前十名证券的发行主体本期是否出现被监管部门立案调查，或在报告编制日前一年内受到公开谴责、处罚的情况

本报告期内本基金投资的前十名证券的发行主体没有出现被监管部门立案调查，或在本报告编制日前一年内受到公开谴责处罚的情况。

7.12.2 基金投资的前十名股票是否超出基金合同规定的备选股票库

本报告期内，本基金投资的前十名股票中没有出现超出基金合同规定备选股票库的情形。

7.12.3 期末其他各项资产构成

单位：人民币元

序号	名称	金额
1	存出保证金	487,708.22
2	应收证券清算款	1,298,810.73
3	应收股利	-
4	应收利息	27,668.95
5	应收申购款	-
6	其他应收款	-
7	待摊费用	-
8	其他	-
9	合计	1,814,187.90

7.12.4 期末持有的处于转股期的可转换债券明细

本基金本报告期末未持有处于转股期的可转换债券。

7.12.5 期末前十名股票中存在流通受限情况的说明

本基金本报告期末不存在前十名股票中流通受限情况。

7.12.6 投资组合报告附注的其他文字描述部分

由于四舍五入的原因，本报告中涉及比例计算的分项之和与合计项之间可能存在尾差。

§ 8 基金份额持有人信息

8.1 期末基金份额持有人户数及持有人结构

份额单位：份

持有人户数 (户)	户均持有的基金 份额	持有人结构			
		机构投资者		个人投资者	
		持有份额	占总份额比 例 (%)	持有份额	占总份额比 例 (%)
2	254,999,500.00	509,999,000.00	100.0000	0.00	0.0000

8.2 期末基金管理人的从业人员持有本基金的情况

报告期末基金管理人的从业人员未持有本基金。

8.3 期末基金管理人的从业人员持有本开放式基金份额总量区间情况

报告期末基金管理人的从业人员未持有本基金。

8.4 发起式基金发起资金持有份额情况

项目	持有份额总数	持有份额占基金总份额比例 (%)	发起份额总数	发起份额占基金总份额比例 (%)	发起份额承诺持有期限
基金管理人固有资金	10,000,000.00	1.9608	10,000,000.00	1.9608	3 年
基金管理人高级管理人员	-	-	-	-	-
基金经理等人员	-	-	-	-	-
基金管理人股东	-	-	-	-	-
其他	-	-	-	-	-
合计	10,000,000.00	1.9608	10,000,000.00	1.9608	3 年

§ 9 开放式基金份额变动

单位：份

基金合同生效日（2020 年 8 月 14 日）基金份额总额	509,999,000.00
本报告期期初基金份额总额	509,999,000.00
本报告期基金总申购份额	-
减：本报告期基金总赎回份额	-
本报告期基金拆分变动份额（份额减少以“-”填列）	-
本报告期期末基金份额总额	509,999,000.00

§ 10 重大事件揭示

10.1 基金份额持有人大会决议

本报告期内未召开基金份额持有人大会。

10.2 基金管理人、基金托管人的专门基金托管部门的重大人事变动

1、基金管理人的重大人事变动情况

本报告期，基金管理人无重大人事变动情况。

2、基金托管人的专门基金托管部门的重大人事变动情况

本报告期，基金托管人的专门基金托管部门无重大人事变动。

10.3 涉及基金管理人、基金财产、基金托管业务的诉讼

本报告期内，本基金未发生对基金份额持有人权益或者基金份额的价格产生重大影响的涉及基金管理人、基金财产、基金托管业务的诉讼事项。

10.4 基金投资策略的改变

本报告期内，基金投资策略未改变。

10.5 为基金进行审计的会计师事务所情况

本报告期本基金聘请的会计师事务所未发生变更。

10.6 管理人、托管人及其高级管理人员受稽查或处罚等情况

本报告期内，基金管理人、托管人及其高级管理人员无受稽查或处罚等情况。

10.7 基金租用证券公司交易单元的有关情况

10.7.1 基金租用证券公司交易单元进行股票投资及佣金支付情况

金额单位：人民币元

券商名称	交易单元数量	股票交易		应支付该券商的佣金		备注
		成交金额	占当期股票成交总额的比例	佣金	占当期佣金总量的比例	
东方证券	2	575,225,993.09	15.89%	413,291.34	15.38%	-
东吴证券	1	378,728,592.97	10.46%	276,962.98	10.31%	-
华创证券有限责任公司	2	362,655,119.73	10.02%	263,079.26	9.79%	-
东北证券股份有限公司	1	341,781,297.33	9.44%	249,944.83	9.30%	-
海通证券股份有限公司	1	341,562,409.85	9.43%	249,785.50	9.30%	-
光大证券股份有限公司	1	318,967,884.49	8.81%	233,258.55	8.68%	-
广发证券	1	272,959,291.78	7.54%	194,156.21	7.23%	-
申万宏源证券	2	229,446,467.95	6.34%	163,204.65	6.07%	-
兴业证券股	1	181,717,018.49	5.02%	169,232.84	6.30%	-

份有限公司						
招商证券	1	144,785,639.86	4.00%	134,838.63	5.02%	-
中银国际证 券股份有限 公司	1	132,157,981.07	3.65%	94,004.40	3.50%	-
长江证券	2	118,285,820.25	3.27%	85,828.58	3.19%	-
华泰证券	2	100,357,985.12	2.77%	71,384.46	2.66%	-
天风证券	1	83,884,603.50	2.32%	59,667.14	2.22%	-
中泰证券	1	38,131,311.50	1.05%	27,884.98	1.04%	-
安信证券	1	-	-	-	-	-
中信建投	1	-	-	-	-	-
中原证券	2	-	-	-	-	-

注：1、交易单元的选择标准和程序

拟被基金管理人租用交易单元的券商应符合以下标准：

- (1) 市场形象及财务状况良好。
- (2) 经营行为规范，内控制度健全，最近一年未因发生重大违规行为而受到国家监管部门的处罚。
- (3) 内部管理规范、严格，具备能够满足基金高效、安全运作的通讯条件。
- (4) 研究实力较强，具有专门的研究机构和专职研究人员，能及时、定期、全面地为基金提供宏观经济、行业情况、市场走向、个股分析的研究报告及周到的信息服务。

根据上述标准进行考察后，由基金管理人的投资决策委员会确定租用券商的交易单元，并由基金管理人与被选择的券商签订协议。

2、报告期内基金租用券商交易单元的变更情况

本期新增东吴证券 1 个交易单元，长江证券 1 个交易单元，东北证券 1 个交易单元，兴业证券 1 个交易单元，华泰证券 1 个交易单元，申万宏源证券 1 个交易单元，中信建投证券 1 个交易单元。

10.7.2 基金租用证券公司交易单元进行其他证券投资的情况

10.8 其他重大事件

序号	公告事项	法定披露方式	法定披露日期
1	太平智选一年定期开放股票型发起式	指定报刊、基金管理人	2021 年 01 月 22 日

	证券投资基金 2020 年第 4 季度报告	网站	
2	太平智选一年定期开放股票型发起式证券投资基金 2020 年年度报告	指定报刊、基金管理人网站	2021 年 03 月 25 日
3	太平智选一年定期开放股票型发起式证券投资基金基金产品资料概要更新	指定报刊、基金管理人网站	2021 年 04 月 20 日
4	太平智选一年定期开放股票型发起式证券投资基金招募说明书(更新)2021 年第 1 号	指定报刊、基金管理人网站	2021 年 04 月 20 日
5	太平智选一年定期开放股票型发起式证券投资基金 2021 年第 1 季度报告	指定报刊、基金管理人网站	2021 年 04 月 22 日
6	太平基金管理有限公司关于太平智选一年定期开放股票型发起式证券投资基金分红公告	指定报刊、基金管理人网站	2021 年 04 月 19 日

§ 11 影响投资者决策的其他重要信息

11.1 报告期内单一投资者持有基金份额比例达到或超过 20%的情况

投资者类别	报告期内持有基金份额变化情况					报告期末持有基金情况	
	序号	持有基金份额比例达到或者超过 20%的时间区间	期初份额	申购份额	赎回份额	持有份额	份额占比 (%)
机构	1	20210101-20210630	499,999,000.00	-	-	499,999,000.00	98.0392
产品特有风险							
本基金存在单一投资者持有基金份额比例达到或超过 20%的情况,可能会出现集中赎回或巨额赎回从而引发基金净值剧烈波动或份额净值尾差风险,甚至引发基金的流动性风险,基金管理人可能无法及时变现基金资产以应对基金份额持有人的赎回申请,基金份额持有人可能无法及时赎回持有的全部基金份额。							

11.2 影响投资者决策的其他重要信息

无

§ 12 备查文件目录

12.1 备查文件目录

- 1、中国证监会关于核准本基金募集的批复
- 2、《太平智选一年定期开放股票型发起式证券投资基金基金合同》
- 3、《太平智选一年定期开放股票型发起式证券投资基金招募说明书》

4、《太平智选一年定期开放股票型发起式证券投资基金托管协议》

5、基金管理人业务资格批件、营业执照

6、法律法规及中国证监会要求的其他文件

12.2 存放地点

本基金管理人办公地点（地址：上海市浦东新区银城中路 488 号太平金融大厦 7 楼）

12.3 查阅方式

投资者对本报告书如有疑问，可咨询本基金管理人太平基金管理有限公司；部分备查文件可在本基金管理人公司网站上查阅。

客户服务电话：400-028-8699、021-61560999

公司网址：www.taipingfund.com.cn

太平基金管理有限公司

2021 年 8 月 31 日