

东方红汇阳债券型证券投资基金 2021 年中期报告

2021 年 6 月 30 日

基金管理人：上海东方证券资产管理有限公司

基金托管人：中国银行股份有限公司

送出日期：2021 年 8 月 31 日

§ 1 重要提示及目录

1.1 重要提示

基金管理人的董事会、董事保证本报告所载资料不存在虚假记载、误导性陈述或重大遗漏，并对其内容的真实性、准确性和完整性承担个别及连带的法律责任。本中期报告由董事长签发。

基金托管人中国银行股份有限公司根据本基金合同规定，于 2021 年 8 月 26 日复核了本报告中的财务指标、净值表现、利润分配情况、财务会计报告、投资组合报告等内容，保证复核内容不存在虚假记载、误导性陈述或者重大遗漏。

基金管理人承诺以诚实信用、勤勉尽责的原则管理和运用基金资产，但不保证基金一定盈利。

基金的过往业绩并不代表其未来表现。投资有风险，投资者在作出投资决策前应仔细阅读本基金的招募说明书及其更新。

本报告中财务资料未经审计。

本报告期自 2021 年 01 月 01 日起至 06 月 30 日。

1.2 目录

§ 1 重要提示及目录	2
1.1 重要提示	2
1.2 目录	3
§ 2 基金简介	5
2.1 基金基本情况	5
2.2 基金产品说明	5
2.3 基金管理人和基金托管人	6
2.4 信息披露方式	6
2.5 其他相关资料	6
§ 3 主要财务指标和基金净值表现	6
3.1 主要会计数据和财务指标	6
3.2 基金净值表现	7
§ 4 管理人报告	11
4.1 基金管理人及基金经理情况	11
4.2 管理人对报告期内本基金运作合规守信情况的说明	14
4.3 管理人对报告期内公平交易情况的专项说明	15
4.4 管理人对报告期内基金的投资策略和业绩表现的说明	15
4.5 管理人对宏观经济、证券市场及行业走势的简要展望	16
4.6 管理人对报告期内基金估值程序等事项的说明	16
4.7 管理人对报告期内基金利润分配情况的说明	17
4.8 报告期内管理人对本基金持有人数或基金资产净值预警情形的说明	17
§ 5 托管人报告	17
5.1 报告期内本基金托管人合规守信情况声明	17
5.2 托管人对报告期内本基金投资运作合规守信、净值计算、利润分配等情况的说明	17
5.3 托管人对本中期报告中财务信息内容的真实、准确和完整发表意见	17
§ 6 半年度财务会计报告（未经审计）	18
6.1 资产负债表	18
6.2 利润表	19
6.3 所有者权益（基金净值）变动表	20
6.4 报表附注	22
§ 7 投资组合报告	46
7.1 期末基金资产组合情况	46
7.2 报告期末按行业分类的股票投资组合	46
7.3 期末按公允价值占基金资产净值比例大小排序的所有股票投资明细	47
7.4 报告期内股票投资组合的重大变动	48
7.5 期末按债券品种分类的债券投资组合	50
7.6 期末按公允价值占基金资产净值比例大小排序的前五名债券投资明细	50

7.7 期末按公允价值占基金资产净值比例大小排序的所有资产支持证券投资明细	50
7.8 报告期末按公允价值占基金资产净值比例大小排序的前五名贵金属投资明细	50
7.9 期末按公允价值占基金资产净值比例大小排序的前五名权证投资明细	50
7.10 报告期末本基金投资的国债期货交易情况说明	51
7.11 投资组合报告附注	51
§ 8 基金份额持有人信息	52
8.1 期末基金份额持有人户数及持有人结构	52
8.2 期末基金管理人的从业人员持有本基金的情况	53
8.3 期末基金管理人的从业人员持有本开放式基金份额总量区间情况	54
§ 9 开放式基金份额变动	54
§ 10 重大事件揭示	54
10.1 基金份额持有人大会决议	54
10.2 基金管理人、基金托管人的专门基金托管部门的重大人事变动	54
10.3 涉及基金管理人、基金财产、基金托管业务的诉讼	55
10.4 基金投资策略的改变	55
10.5 为基金进行审计的会计师事务所情况	55
10.6 管理人、托管人及其高级管理人员受稽查或处罚等情况	55
10.7 基金租用证券公司交易单元的有关情况	55
10.8 其他重大事件	56
§ 11 影响投资者决策的其他重要信息	58
11.1 报告期内单一投资者持有基金份额比例达到或超过 20%的情况	58
11.2 影响投资者决策的其他重要信息	58
§ 12 备查文件目录	58
12.1 备查文件目录	58
12.2 存放地点	59
12.3 查阅方式	59

§ 2 基金简介

2.1 基金基本情况

基金名称	东方红汇阳债券型证券投资基金		
基金简称	东方红汇阳债券		
基金主代码	002701		
基金运作方式	契约型开放式		
基金合同生效日	2016 年 5 月 26 日		
基金管理人	上海东方证券资产管理有限公司		
基金托管人	中国银行股份有限公司		
报告期末基金份额总额	3,772,314,928.02 份		
基金合同存续期	不定期		
下属分级基金的基金简称	东方红汇阳债券 A	东方红汇阳债券 C	东方红汇阳债券 Z
下属分级基金的交易代码	002701	002702	005008
报告期末下属分级基金的份额总额	3,156,963,762.53 份	541,812,650.73 份	73,538,514.76 份

2.2 基金产品说明

投资目标	本基金在追求本金安全、保持资产流动性的基础上，通过积极主动的投资管理，力争为投资者提供高于业绩比较基准的长期稳定投资回报。
投资策略	本基金将充分发挥基金管理人的投研能力，采取自上而下的方法对基金的大类资产进行动态配置，综合久期管理、收益率曲线配置等策略对个券进行精选，力争在严格控制基金风险的基础上，获取长期稳定超额收益。另外，本基金可投资于股票、权证等权益类资产，基金管理人将运用定性分析和定量分析相结合的方法选择估值合理、具有持续竞争优势和较大成长空间的个股进行投资，强化基金的获利能力，提高预期收益水平，以期达到收益强化的效果。
业绩比较基准	中债综合指数收益率*90%+沪深 300 指数收益率*10%。
风险收益特征	本基金为债券型基金，属于证券投资基金中的较低风险品种，其预期风险与预期收益高于货币市场基金，低于混合型基金和股票型基金。

2.3 基金管理人和基金托管人

项目		基金管理人	基金托管人
名称		上海东方证券资产管理有限公司	中国银行股份有限公司
信息披露 负责人	姓名	李云亮	许俊
	联系电话	021-53952828	010-66594319
	电子邮箱	service@dfham.com	fcid@bankofchina.com
客户服务电话		4009200808	95566
传真		021-63326381	010-66594942
注册地址		上海市黄浦区中山南路 109 号 7 层-11 层	北京市西城区复兴门内大街 1 号
办公地址		上海市黄浦区外马路 108 号 7 层-11 层	北京市西城区复兴门内大街 1 号
邮政编码		200010	100818
法定代表人		宋雪枫	刘连舸

2.4 信息披露方式

本基金选定的信息披露报纸名称	上海证券报
登载基金中期报告正文的管理人互联网网址	www.dfham.com
基金中期报告备置地点	上海市黄浦区外马路 108 号 7 层

2.5 其他相关资料

项目	名称	办公地址
注册登记机构	中国证券登记结算有限责任公司	北京市西城区太平桥大街 17 号
	上海东方证券资产管理有限公司	上海市黄浦区外马路 108 号供销大厦 7 层

§ 3 主要财务指标和基金净值表现

3.1 主要会计数据和财务指标

金额单位：人民币元

3.1.1 期间 数据和指标	报告期(2021 年 1 月 1 日-2021 年 6 月 30 日)		
	东方红汇阳债券 A	东方红汇阳债券 C	东方红汇阳债券 Z
本期已实现 收益	91,646,380.52	9,785,038.86	1,908,034.18
本期利润	62,482,619.92	5,999,951.07	1,295,284.80
加权平均基 金份额本期	0.0182	0.0145	0.0184

利润			
本期加权平均净值利润率	1.61%	1.32%	1.64%
本期基金份额净值增长率	1.59%	1.38%	1.59%
3.1.2 期末数据和指标	报告期末(2021年6月30日)		
期末可供分配利润	161,456,767.10	14,335,632.81	3,825,687.88
期末可供分配基金份额利润	0.0511	0.0265	0.0520
期末基金资产净值	3,527,234,904.74	591,660,974.05	82,209,965.39
期末基金份额净值	1.1173	1.0920	1.1179
3.1.3 累计期末指标	报告期末(2021年6月30日)		
基金份额累计净值增长率	34.40%	31.68%	26.19%

注：1、所述基金业绩指标不包括持有人认购或交易基金的各项费用，计入费用后实际收益水平要低于所列数字。

2、本期已实现收益指基金本期利息收入、投资收益、其他收入（不含公允价值变动收益）扣除相关费用后的余额，本期利润为本期已实现收益加上本期公允价值变动收益。

3、期末可供分配利润，采用期末资产负债表中未分配利润与未分配利润中已实现部分的孰低数（为期末余额，不是当期发生数）。

3.2 基金净值表现

3.2.1 基金份额净值增长率及其与同期业绩比较基准收益率的比较

东方红汇阳债券 A

阶段	份额净值增长率①	份额净值增长率标准差②	业绩比较基准收益率③	业绩比较基准收益率标准差④	①—③	②—④
----	----------	-------------	------------	---------------	-----	-----

过去一个月	-0.18%	0.10%	-0.24%	0.09%	0.06%	0.01%
过去三个月	0.44%	0.12%	0.77%	0.10%	-0.33%	0.02%
过去六个月	1.59%	0.16%	0.70%	0.14%	0.89%	0.02%
过去一年	8.59%	0.21%	2.31%	0.13%	6.28%	0.08%
过去三年	22.00%	0.26%	8.98%	0.13%	13.02%	0.13%
自基金合同生效起 至今	34.40%	0.22%	8.26%	0.13%	26.14%	0.09%

东方红汇阳债券 C

阶段	份额净值增长率①	份额净值增长率标准差②	业绩比较基准收益率③	业绩比较基准收益率标准差④	①-③	②-④
过去一个月	-0.22%	0.10%	-0.24%	0.09%	0.02%	0.01%
过去三个月	0.34%	0.12%	0.77%	0.10%	-0.43%	0.02%
过去六个月	1.38%	0.16%	0.70%	0.14%	0.68%	0.02%
过去一年	8.15%	0.21%	2.31%	0.13%	5.84%	0.08%
过去三年	20.60%	0.26%	8.98%	0.13%	11.62%	0.13%
自基金合同生效起 至今	31.68%	0.22%	8.26%	0.13%	23.42%	0.09%

东方红汇阳债券 Z

阶段	份额净值增长	份额净值增长率标	业绩比较基准收益率③	业绩比较基准收益率标准差	①-③	②-④
----	--------	----------	------------	--------------	-----	-----

	率①	准差②		④		
过去一个月	-0.19%	0.10%	-0.24%	0.09%	0.05%	0.01%
过去三个月	0.44%	0.12%	0.77%	0.10%	-0.33%	0.02%
过去六个月	1.59%	0.16%	0.70%	0.14%	0.89%	0.02%
过去一年	8.60%	0.21%	2.31%	0.13%	6.29%	0.08%
过去三年	22.03%	0.26%	8.98%	0.13%	13.05%	0.13%
自基金合同生效起 至今	26.19%	0.25%	9.22%	0.13%	16.97%	0.12%

注：1、本基金于 2017 年 8 月 29 日增加 Z 类份额。A、C 类份额自基金合同生效起至今指 2016 年 5 月 26 日-2021 年 6 月 30 日，Z 类份额自基金合同生效起至今指 2017 年 8 月 29 日-2021 年 6 月 30 日。

2、本基金的业绩比较基准为：中债综合指数收益率*90%+沪深 300 指数收益率*10%。

本基金每个交易日对业绩比较基准进行再平衡处理，t 日收益率（benchmarkt）按下列公式计算：

$$\text{benchmarkt} = 90\% * [\text{t 日中债综合指数} / (\text{t-1 日中债综合指数}) - 1] + 10\% * [\text{t 日沪深 300 指数} / (\text{t-1 日沪深 300 指数}) - 1]$$

期间 T 日收益率（benchmarkT）按下列公式计算：

$$\text{benchmarkT} = [\prod (1 + \text{benchmarkt})] - 1, \text{ 其中 } t = 1, 2, 3, \dots, T, T \text{ 表示时间截至日；}$$

$\prod (1 + \text{benchmarkt})$ 表示 $(1 + \text{benchmarkt})$ 的数学连乘。

3.2.2 自基金合同生效以来基金份额累计净值增长率变动及其与同期业绩比较基准收益率变动的比较

东方红汇阳债券A累计净值增长率与同期业绩比较基准收益率的历史走势对比图



东方红汇阳债券C累计净值增长率与同期业绩比较基准收益率的历史走势对比图

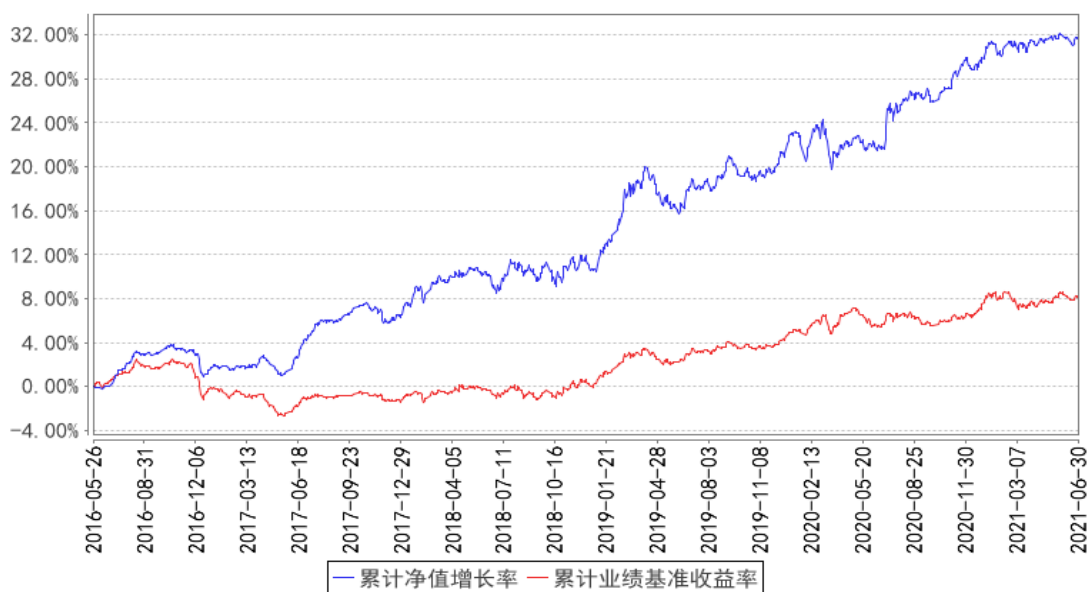

东方红汇阳债券Z累计净值增长率与同期业绩比较基准收益率的历史走势对比图

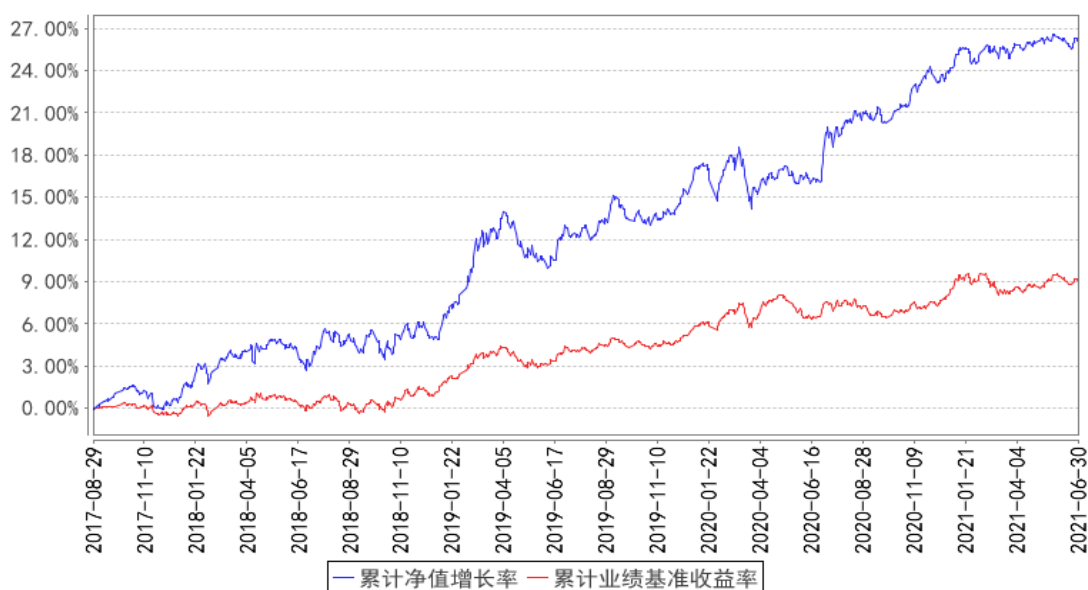

注：本基金于 2017 年 8 月 29 日增加 Z 类份额。A、C 类份额自基金合同生效起至今指 2016 年 5 月 26 日-2021 年 6 月 30 日，Z 类份额自基金合同生效起至今指 2017 年 8 月 29 日-2021 年 6 月 30 日。

§ 4 管理人报告

4.1 基金管理人及基金经理情况

4.1.1 基金管理人及其管理基金的经验

上海东方证券资产管理有限公司成立于 2010 年 7 月 28 日，是国内首家获中国证监会批准设立的券商系资产管理公司。公司经中国证券监督管理委员会《关于核准东方证券股份有限公司设立证券资产管理子公司的批复》（证监许可[2010]518 号）批准，由东方证券股份有限公司出资 3 亿元在原东方证券资产管理业务总部的基础上成立。2013 年 8 月，公司成为首家获得“公开募集证券投资基金管理业务资格”的证券公司。公司主要业务为证券资产管理业务和公开募集证券投资基金业务。

截至 2021 年 6 月 30 日，本基金管理人共管理东方红睿满沪港深灵活配置混合型证券投资基金（LOF）、东方红沪港深灵活配置混合型证券投资基金、东方红睿华沪港深灵活配置混合型证券投资基金（LOF）、东方红战略精选沪港深混合型证券投资基金、东方红价值精选混合型证券投资基金、东方红优享红利沪港深灵活配置混合型证券投资基金、东方红益鑫纯债债券型证券投资基金、东方红智逸沪港深定期开放混合型发起式证券投资基金、东方红产业升级灵活配置混合型证券投资基金、东方红睿元三年定期开放灵活配置混合型发起式证券投资基金、东方红信用债债券型证券投资基金、东方红稳添利纯债债券型发起式证券投资基金、东方红汇阳债券型证券投资基

金、东方红汇利债券型证券投资基金、东方红新动力灵活配置混合型证券投资基金、东方红睿丰灵活配置混合型证券投资基金（LOF）、东方红睿阳三年定期开放灵活配置混合型证券投资基金、东方红中国优势灵活配置混合型证券投资基金、东方红领先精选灵活配置混合型证券投资基金、东方红稳健精选混合型证券投资基金、东方红睿逸定期开放混合型发起式证券投资基金、东方红策略精选灵活配置混合型发起式证券投资基金、东方红京东大数据灵活配置混合型证券投资基金、东方红优势精选灵活配置混合型发起式证券投资基金、东方红 6 个月定期开放纯债债券型发起式证券投资基金、东方红收益增强债券型证券投资基金、东方红睿轩三年定期开放灵活配置混合型证券投资基金、东方红货币市场基金、东方红睿玺三年定期开放灵活配置混合型证券投资基金、东方红目标优选三年定期开放混合型证券投资基金、东方红睿泽三年定期开放灵活配置混合型证券投资基金、东方红创新优选三年定期开放混合型证券投资基金、东方红配置精选混合型证券投资基金、东方红核心优选一年定期开放混合型证券投资基金、东方红恒元五年定期开放灵活配置混合型证券投资基金、东方红中证竞争力指数发起式证券投资基金、东方红聚利债券型证券投资基金、东方红启元三年持有期混合型证券投资基金、东方红品质优选两年定期开放混合型证券投资基金、东方红安鑫甄选一年持有期混合型证券投资基金、东方红鑫裕两年定期开放信用债债券型证券投资基金、东方红恒阳五年定期开放混合型证券投资基金、东方红匠心甄选一年持有期混合型证券投资基金、东方红均衡优选两年定期开放混合型证券投资基金、东方红启东三年持有期混合型证券投资基金、东方红颐和积极养老目标五年持有期混合型基金中基金（FOF）、东方红颐和平衡养老目标三年持有期混合型基金中基金（FOF）、东方红颐和稳健养老目标两年持有期混合型基金中基金（FOF）、东方红智远三年持有期混合型证券投资基金、东方红益丰纯债债券型证券投资基金、东方红优质甄选一年持有期混合型证券投资基金、东方红鑫泰 66 个月定期开放债券型证券投资基金、东方红招盈甄选一年持有期混合型证券投资基金、东方红鑫安 39 个月定期开放债券型证券投资基金、东方红明鉴优选两年定期开放混合型证券投资基金、东方红鼎元 3 个月定期开放混合型发起式证券投资基金、东方红启航三年持有期混合型证券投资基金、东方红锦丰优选两年定期开放混合型证券投资基金、东方红多元策略混合型证券投资基金、东方红欣和平衡配置两年持有期混合型基金中基金（FOF）、东方红创新趋势混合型证券投资基金、东方红远见价值混合型证券投资基金、东方红启阳三年持有期混合型证券投资基金、东方红启瑞三年持有期混合型证券投资基金、东方红启程三年持有期混合型证券投资基金、东方红启盛三年持有期混合型证券投资基金、东方红锦和甄选 18 个月持有期混合型证券投资基金、东方红启恒三年持有期混合型证券投资基金、东方红启华三年持有期混合型证券投资基金、东方红内需增长混合型证券投资基金共计 70 只公开募集证券投资基金。

4.1.2 基金经理（或基金经理小组）及基金经理助理简介

姓名	职务	任本基金的基金经理（助理）期限		证券从业年限	说明
		任职日期	离任日期		
孔令超	上海东方证券资产管理有限公司基金经理	2016年8月5日	-	9年	上海东方证券资产管理有限公司基金经理，2016年8月至今任东方红策略精选灵活配置混合型发起式证券投资基金基金经理、2016年8月至今任东方红汇利债券型证券投资基金基金经理、2016年8月至今任东方红汇阳债券型证券投资基金基金经理、2018年03月至今任东方红目标优选三年定期开放混合型证券投资基金基金经理、2018年05月至今任东方红配置精选混合型证券投资基金基金经理、2018年06月至今任东方红创新优选三年定期开放混合型证券投资基金基金经理、2018年06月至今任东方红睿逸定期开放混合型发起式证券投资基金基金经理、2018年07月至今任东方红稳健精选混合型证券投资基金基金经理、2019年09月至今任东方红聚利债券型证券投资基金基金经理、2020年01月至今任东方红品质优选两年定期开放混合型证券投资基金基金经理。北京大学金融学硕士。曾任平安证券有限责任公司总部综合研究所策略研究员，国信证券股份有限公司经济研究所策略研究研究员。具备证券投资基金从业资格。
徐觅	上海东方证券资产管理有限公司基金经理	2017年8月31日	-	13年	上海东方证券资产管理有限公司基金经理，2016年12月至今任东方红益鑫纯债债券型证券投资基金基金经理、2017年08月至今任东方红汇利债券型证券投资基金基金经理、2017年08月至今任东方红汇阳债券型证券投资基金基金经理、2017年09月至今任东方红策略精选灵活配置混合型发起式证券投资基金基金经理、2017年09月至2020年05月任东方红货币市场基金基金经理、2018年03月至今任东方红目标优选三年定期开放混合型证券投资基金基金经理、2018年05月至今任东方红配置精选混合型证券投资基金基金经理、2018年10月至今任东方红核心优选一年定期开放混合型证券投资基金基金经理、2020年01月至今任东方红安鑫甄选一年持有期混合型证券投资基金基金经理、

					2020 年 07 月至今任东方红益丰纯债债券型证券投资基金基金经理。复旦大学工商管理硕士。曾任长信基金管理有限责任公司基金事务部基金会计、交易管理部债券交易员，广发基金管理有限公司固定收益部债券交易员，富国基金管理有限公司固定收益部基金经理助理，上海东方证券资产管理有限公司投资经理。具备证券投资基金从业资格。
饶刚	曾任本基金基金经理	2016 年 7 月 28 日	2021 年 3 月 13 日	21 年	2016 年 07 月至 2021 年 03 月任东方红策略精选灵活配置混合型发起式证券投资基金基金经理、2016 年 07 月至 2021 年 03 月任东方红汇利债券型证券投资基金基金经理、2016 年 07 月至 2021 年 03 月任东方红汇阳债券型证券投资基金基金经理、2017 年 12 月至 2021 年 03 月任东方红目标优选三年定期开放混合型证券投资基金基金经理、2018 年 03 月至 2021 年 03 月任东方红创新优选三年定期开放混合型证券投资基金基金经理。复旦大学理学硕士。曾任兴业证券股份有限公司职员，富国基金管理有限公司研究员、固定收益部总经理兼基金经理、总经理助理，富国资产管理（上海）有限公司总经理，上海东方证券资产管理有限公司副总经理。具备证券投资基金从业资格。

注：1、上述表格内基金首任基金经理“任职日期”指基金合同生效日，“离任日期”指根据公司决定确定的解聘日期；对此后非首任基金经理，基金经理的“任职日期”和“离任日期”均指根据公司决定确定的聘任日期和解聘日期。

2、证券从业的涵义遵从行业协会《证券业从业人员资格管理办法》的相关规定。

4.1.3 期末兼任私募资产管理计划投资经理的基金经理同时管理的产品情况

注：本基金基金经理本报告期末未兼任私募资产管理计划投资经理。

4.2 管理人对报告期内本基金运作遵规守信情况的说明

本报告期，上海东方证券资产管理有限公司作为本基金管理人，严格遵守《中华人民共和国证券投资基金法》、《中华人民共和国证券法》、基金合同以及其它有关法律法规的规定，本着诚实信用、勤勉尽责的原则管理和运用基金资产，为基金份额持有人谋求最大利益，无损害基金持有人利益的行为，本基金投资组合符合有关法规及基金合同的约定。

4.3 管理人对报告期内公平交易情况的专项说明

4.3.1 公平交易制度的执行情况

本基金管理人一贯公平对待旗下管理的所有基金和组合，制定并严格遵守相应的制度和流程，通过系统和人工等方式在各环节严格控制交易公平执行。报告期内，本公司严格执行了《证券投资基金管理公司公平交易制度指导意见》和《上海东方证券资产管理有限公司公平交易制度》等规定。

4.3.2 异常交易行为的专项说明

报告期内未发现本基金存在异常交易行为。

报告期内，未出现涉及本基金的交易所公开竞价同日反向交易成交较少的单边交易量超过该证券当日成交量 5%的情况。

4.4 管理人对报告期内基金的投资策略和业绩表现的说明

4.4.1 报告期内基金投资策略和运作分析

债券方面，上半年国内经济运行延续复苏态势，信贷和社融保持增长，出口持续改善。一季度受疫情后发达国家经济复苏和美国政府的基建计划影响，大宗商品价格不断走高，市场通胀预期持续强化，中美两国国债收益率均有明显上行。二季度流动性超预期宽松，DR007 始终围绕央行公开市场 7 天逆回购利率 2.2%附近运行，尽管大宗商品价格仍然位于高位甚至创出历史新高，但市场对通胀水平的担忧程度和经济复苏的信心反倒有所减弱。信用风险方面，受益于流动性改善和各级政府对金融风险的高度重视，经历阵痛后部分热点区域和行业的融资局面有所好转，市场对企业违约风险的担忧略有缓和。回顾上半年，我们的组合维持了投资级信用债配置为主的策略，对某些受政策影响较大的行业提前减持，较好的规避了信用风险和伴随的估值冲击。本报告期组合整体保持较短的久期和略低的杠杆水平，以获取票息为目的。

权益方面，上半年市场震荡上涨，结构性分化较大，上证综指上半年上涨 3.4%，创业板指上涨 17.22%。基于对估值水平和安全边际的考虑，本产品主要配置一些估值仍然相对合理，本产品一直长期持有的优质公司，以及配置于一些估值水平处于历史低位、股息回报率已经较高的大盘蓝筹公司。

转债方面，上半年中证转债指数上涨 4.04%。目前转债市场估值分化较大，一些主流品种的转债估值水平已经达到历史高位，整体配置价值有所下降。一些偏债类品种的收益率已经接近甚至高于同等级纯债，具备一定的配置价值。另外在估值合理的品种中精选一些优质个券进行投资。

4.4.2 报告期内基金的业绩表现

截至本报告期末，本基金 A 类份额净值为 1.1173 元，份额累计净值为 1.3173 元；C 类份额净

值为 1.0920 元，份额累计净值为 1.2920 元；Z 类份额净值为 1.1179 元，份额累计净值为 1.2979 元。本报告期基金 A 类份额净值增长率为 1.59%，同期业绩比较基准为 0.70%；C 类份额净值增长率为 1.38%，同期业绩比较基准为 0.70%；Z 类份额净值增长率为 1.59%，同期业绩比较基准为 0.70%。

4.5 管理人对宏观经济、证券市场及行业走势的简要展望

展望后市，尽管当前还存在毒株变异等事件，但疫情对经济的影响不应再过度考量。国内已率先恢复疫情前的常态，海外各经济体也将紧随其后。考虑到疫情时期应急政策的退出和陆续恢复常态化，宽松的流动性环境预期可能发生转变，由此对资本市场的外溢影响，在目前整体的资产估值水平偏高的环境下，未来的一段时间需要高度重视和防范。此外，上游大宗商品价格的高企，供给缺口修复的一再延迟，使得我们相较市场更为关注潜在的通胀风险。最后，信用风险我们仍会保持高度防范。未来组合仍将维持投资级信用债配置为主的策略，以获取票息为目的，如果我们此前担忧或防范的风险因素触发，届时会基于收益率的调整幅度，择机拉长久期和提高杠杆，努力为持有人获取长期、稳健的回报。

权益方面，上半年虽然大宗商品价格继续上涨，通胀水平超出了年初市场预期，但整体上市场并没有太明显的反应，流动性仍然维持了一个较为宽松的环境。在这种环境下，今年整体市场波动显著加大，估值分化也进一步加剧，一些长期空间更大的行业估值水平进一步提升。较高的估值水平使得这类资产的长期预期收益和安全边际继续有所下降。而一些传统行业的公司，虽然长期成长空间有限，但目前的估值水平仍然低估了这些公司盈利能力的持续性和稳定性，具备较好的投资价值。

转债方面，虽然目前整体转债市场估值相对较高，目前转债市场仍在扩容过程中，新券中有一些个券水平仍然处在相对合理的区间，本产品仍然坚持绝对收益的投资思路，结合公司本身的资质以及转债的估值定价水平，精选一些优质转债进行配置。

4.6 管理人对报告期内基金估值程序等事项的说明

本报告期内，本基金管理人严格遵守《企业会计准则》、《证券投资基金会计核算业务指引》以及中国证监会发布的《中国证监会关于证券投资基金估值业务的指导意见》等相关规定和基金合同的约定，对基金所持有的投资品种进行估值，本基金托管人根据法律法规要求履行估值及净值计算的复核责任。基金份额净值由基金管理人完成估值后，经基金托管人复核无误后由基金管理人对外公布。

本基金管理人对投资品种进行估值时原则上应保持估值程序和技术的一致性，对旗下管理的不同产品持有的具有相同特征的同一种投资品种的估值调整原则、程序及技术应当一致（中国证监

会规定的特殊品种除外)。为了保障基金能真实、准确地反映投资品种的公允价值,本基金管理人授权估值委员会负责建立健全估值决策体系,估值委员会成员的任命和调整由总经理办公会审议决定。运营部是估值委员会的日常办事机构,负责关注相关投资品种的动态,确定估值日需要进行估值测算或者调整的投资品种,并提交估值委员会审议。运营部的估值人员均具有专业会计学习经历,具有基金从业人员资格。

4.7 管理人对报告期内基金利润分配情况的说明

根据本基金基金合同及相关法律法规的规定,本报告期内,本基金实施利润分配 2 次,共分配利润 75,760,123.71 元,其中 A 类为 66,203,287.36 元,C 类为 8,185,497.82 元,Z 类为 1,371,338.53 元,符合相关法规及基金合同的规定。

4.8 报告期内管理人对本基金持有人数或基金资产净值预警情形的说明

报告期内,本基金未出现连续二十个工作日基金份额持有人数量不满二百人或者基金资产净值低于五千万元的情形。

§ 5 托管人报告

5.1 报告期内本基金托管人遵规守信情况声明

本报告期内,中国银行股份有限公司(以下称“本托管人”)在东方红汇阳债券型证券投资基金(以下称“本基金”)的托管过程中,严格遵守《证券投资基金法》及其他有关法律法规、基金合同和托管协议的有关规定,不存在损害基金份额持有人利益的行为,完全尽职尽责地履行了应尽的义务。

5.2 托管人对报告期内本基金投资运作遵规守信、净值计算、利润分配等情况的说明

本报告期内,本托管人根据《证券投资基金法》及其他有关法律法规、基金合同和托管协议的规定,对本基金管理人的投资运作进行了必要的监督,对基金资产净值的计算、基金份额申购赎回价格的计算以及基金费用开支等方面进行了认真地复核,未发现本基金管理人存在损害基金份额持有人利益的行为。

5.3 托管人对本中期报告中财务信息等内容的真实、准确和完整发表意见

本报告中的财务指标、净值表现、收益分配情况、财务会计报告(注:财务会计报告中的“金融工具风险及管理”、“关联方承销证券”、“关联方证券出借”部分未在托管人复核范围内)、投资组合报告等数据真实、准确和完整。

§ 6 半年度财务会计报告（未经审计）

6.1 资产负债表

会计主体：东方红汇阳债券型证券投资基金

报告截止日：2021 年 6 月 30 日

单位：人民币元

资产	附注号	本期末 2021 年 6 月 30 日	上年度末 2020 年 12 月 31 日
资产：			
银行存款	6.4.7.1	12,143,848.17	7,656,461.47
结算备付金		15,079,320.28	43,490,596.60
存出保证金		116,651.92	244,071.78
交易性金融资产	6.4.7.2	4,532,302,353.80	4,939,604,073.08
其中：股票投资		631,152,162.80	668,742,330.48
基金投资		-	-
债券投资		3,901,150,191.00	4,270,861,742.60
资产支持证券投资		-	-
贵金属投资		-	-
衍生金融资产	6.4.7.3	-	-
买入返售金融资产	6.4.7.4	-	-
应收证券清算款		-	-
应收利息	6.4.7.5	44,369,585.15	60,466,590.43
应收股利		-	-
应收申购款		10,381,561.38	2,580,328.80
递延所得税资产		-	-
其他资产	6.4.7.6	-	-
资产总计		4,614,393,320.70	5,054,042,122.16
负债和所有者权益	附注号	本期末 2021 年 6 月 30 日	上年度末 2020 年 12 月 31 日
负 债：			
短期借款		-	-
交易性金融负债		-	-
衍生金融负债	6.4.7.3	-	-
卖出回购金融资产款		370,100,000.00	404,100,000.00
应付证券清算款		11,015,953.86	1,722,655.78
应付赎回款		28,345,048.48	7,104,235.12
应付管理人报酬		2,437,265.49	2,863,027.16
应付托管费		696,361.58	818,007.74
应付销售服务费		176,055.31	169,315.75
应付交易费用	6.4.7.7	22,411.58	198,114.49
应交税费		103,450.91	105,686.49
应付利息		148,885.83	-9,795.35

应付利润		-	-
递延所得税负债		-	-
其他负债	6.4.7.8	242,043.48	232,320.75
负债合计		413,287,476.52	417,303,567.93
所有者权益：			
实收基金	6.4.7.9	3,772,314,928.02	4,150,302,992.50
未分配利润	6.4.7.10	428,790,916.16	486,435,561.73
所有者权益合计		4,201,105,844.18	4,636,738,554.23
负债和所有者权益总计		4,614,393,320.70	5,054,042,122.16

注：报告截止日 2021 年 06 月 30 日，基金份额总额 3,772,314,928.02 份，其中东方红汇阳债券 A 基金份额总额 3,156,963,762.53 份，基金份额净值 1.1173 元。东方红汇阳债券 C 基金份额总额 541,812,650.73 份，基金份额净值 1.0920 元。东方红汇阳债券 Z 基金份额总额 73,538,514.76 份，基金份额净值 1.1179 元。

6.2 利润表

会计主体：东方红汇阳债券型证券投资基金

本报告期：2021 年 1 月 1 日至 2021 年 6 月 30 日

单位：人民币元

项目	附注号	本期	上年度可比期间
		2021 年 1 月 1 日至 2021 年 6 月 30 日	2020 年 1 月 1 日至 2020 年 6 月 30 日
一、收入		94,730,696.88	-1,122,224.24
1. 利息收入		55,075,312.90	75,450,229.74
其中：存款利息收入	6.4.7.11	217,297.72	596,432.86
债券利息收入		54,786,690.17	74,811,264.14
资产支持证券利息收入		-	-
买入返售金融资产收入		71,325.01	42,532.74
证券出借利息收入		-	-
其他利息收入		-	-
2. 投资收益（损失以“-”填列）		72,490,095.54	59,496,973.24
其中：股票投资收益	6.4.7.12	38,111,436.36	29,052,287.34
基金投资收益	-	-	-
债券投资收益	6.4.7.13	28,363,841.54	13,327,590.15
资产支持证券投资	6.4.7.13.5	-	-
收益			
贵金属投资收益	6.4.7.14	-	-
衍生工具收益	6.4.7.15	-	-2,500.00
股利收益	6.4.7.16	6,014,817.64	17,119,595.75

3. 公允价值变动收益（损失以“-”号填列）	6.4.7.17	-33,561,597.77	-137,760,308.54
4. 汇兑收益（损失以“-”号填列）		-	-
5. 其他收入（损失以“-”号填列）	6.4.7.18	726,886.21	1,690,881.32
减：二、费用		24,952,841.09	34,134,538.43
1. 管理人报酬	6.4.10.2.1	15,310,935.28	19,789,743.50
2. 托管费	6.4.10.2.2	4,374,552.95	5,654,212.39
3. 销售服务费	6.4.10.2.3	898,046.80	1,370,720.69
4. 交易费用	6.4.7.19	572,116.20	1,505,368.55
5. 利息支出		3,577,931.51	5,494,316.97
其中：卖出回购金融资产支出		3,577,931.51	5,494,316.97
6. 税金及附加		75,848.27	171,749.85
7. 其他费用	6.4.7.20	143,410.08	148,426.48
三、利润总额（亏损总额以“-”号填列）		69,777,855.79	-35,256,762.67
减：所得税费用		-	-
四、净利润（净亏损以“-”号填列）		69,777,855.79	-35,256,762.67

6.3 所有者权益（基金净值）变动表

会计主体：东方红汇阳债券型证券投资基金

本报告期：2021 年 1 月 1 日至 2021 年 6 月 30 日

单位：人民币元

项目	本期 2021 年 1 月 1 日至 2021 年 6 月 30 日		
	实收基金	未分配利润	所有者权益合计
一、期初所有者权益（基金净值）	4,150,302,992.50	486,435,561.73	4,636,738,554.23
二、本期经营活动产生的基金净值变动数（本期利润）	-	69,777,855.79	69,777,855.79
三、本期基金份额交易产生的基金净值变动数（净值减少以“-”号填列）	-377,988,064.48	-51,662,377.65	-429,650,442.13
其中：1. 基金申购款	1,276,193,612.75	149,183,612.88	1,425,377,225.63
2. 基金赎回	-1,654,181,677.23	-200,845,990.53	-1,855,027,667.76

回款			
四、本期向基金份额持有人分配利润产生的基金净值变动（净值减少以“-”号填列）	-	-75,760,123.71	-75,760,123.71
五、期末所有者权益（基金净值）	3,772,314,928.02	428,790,916.16	4,201,105,844.18
项目	上年度可比期间 2020年1月1日至2020年6月30日		
	实收基金	未分配利润	所有者权益合计
一、期初所有者权益（基金净值）	4,837,767,801.18	461,073,761.28	5,298,841,562.46
二、本期经营活动产生的基金净值变动数（本期利润）	-	-35,256,762.67	-35,256,762.67
三、本期基金份额交易产生的基金净值变动数（净值减少以“-”号填列）	-765,178,116.79	-18,853,072.64	-784,031,189.43
其中：1. 基金申购款	4,131,252,428.62	392,614,543.59	4,523,866,972.21
2. 基金赎回款	-4,896,430,545.41	-411,467,616.23	-5,307,898,161.64
四、本期向基金份额持有人分配利润产生的基金净值变动（净值减少以“-”号填列）	-	-105,190,364.92	-105,190,364.92
五、期末所有者权益（基金净值）	4,072,589,684.39	301,773,561.05	4,374,363,245.44

报表附注为财务报表的组成部分。

本报告 6.1 至 6.4 财务报表由下列负责人签署：

张锋

汤琳

陈培

基金管理人负责人

主管会计工作负责人

会计机构负责人

6.4 报表附注

6.4.1 基金基本情况

东方红汇阳债券型证券投资基金(以下简称“本基金”)经中国证券监督管理委员会(以下简称“中国证监会”)证监许可[2016]738号《关于准予东方红汇阳债券型证券投资基金注册的批复》准予注册,由上海东方证券资产管理有限公司依照《中华人民共和国证券投资基金法》和《东方红汇阳债券型证券投资基金基金合同》负责公开募集。本基金为契约型开放式基金,存续期限不定,首次设立募集不包括认购资金利息共募集人民币404,476,787.72元,业经普华永道中天会计师事务所(特殊普通合伙)普华永道中天验字(2016)第641号验资报告予以验证。经向中国证监会备案,《东方红汇阳债券型证券投资基金基金合同》于2016年5月26日正式生效,基金合同生效日的基金份额总额为404,676,770.18份基金份额,其中认购资金利息折合199,982.46份基金份额,其中A类基金份额的基金份额总额为245,612,959.20份,包含认购资金利息折合120,934.59份,C类基金份额的基金份额总额为159,063,810.98,包含认购资金利息折合79,047.87份。本基金的基金管理人为上海东方证券资产管理有限公司,基金托管人为中国银行股份有限公司。

根据《东方红汇阳债券型证券投资基金基金合同》,本基金根据认购费用、申购费用和销售服务费收取方式和登记机构的不同,分别设置A类和C类两类基金份额,A类基金份额在投资人认购、申购基金时收取认购费、申购费,在赎回时根据持有期限收取赎回费,不计提销售服务费并登记于中国证券登记结算有限责任公司,C类基金份额在投资人认购、申购基金时不收取认购费、申购费,在赎回时根据持有期限收取赎回费,计提销售服务费并登记于中国证券登记结算有限责任公司。根据《关于东方红汇阳债券型证券投资基金增加基金份额类别的公告》和更改后的《东方红汇阳债券型证券投资基金招募说明书》,自2017年8月29日起本基金增加Z类基金份额,单独设置基金代码,单独公布基金净值,在投资人申购基金时收取申购费,在赎回时根据持有期限收取赎回费,不计提销售服务费并登记于上海东方证券资产管理有限公司。

根据《中华人民共和国证券投资基金法》和《东方红汇阳债券型证券投资基金基金合同》的有关规定,本基金的投资范围为具有良好流动性的金融工具,包括国内依法发行上市的股票及存托凭证(含中小板、创业板及其他经中国证监会核准上市的股票及存托凭证)、债券、债券回购、货币市场工具、权证、资产支持证券、国债期货以及经中国证监会允许基金投资的其他金融工具(但须符合中国证监会相关规定)。本基金投资的具有良好流动性的固定收益类金融工具,包括国内依法发行上市的国家债券、地方政府债、政府支持机构债、金融债券、次级债券、中央银行票据、企业债券、公司债券、中小企业私募债券、中期票据、短期融资券、债券质押及买断式回购、可转换债券、可分离交易可转债、证券公司发行的短期公司债券、银行存款(包括协议存款、通知存

款、定期存款、同业存单)等金融工具以及法律法规或中国证监会允许基金投资的其他固定收益类证券品种(但须符合中国证监会的相关规定)。如法律法规或监管机构以后允许基金投资其他品种,基金管理人在履行适当程序后,可以将其纳入投资范围。本基金投资于债券的比例不低于基金资产的 80%;投资于股票、存托凭证、权证等权益类资产的投资比例合计不超过基金资产的 20%,其中基金持有的全部权证的市值不超过基金资产净值的 3%;每个交易日日终在扣除国债期货合约需缴纳的交易保证金后,现金或者到期日在一年以内的政府债券不低于基金资产净值的 5%。本基金的业绩比较基准为:中债综合指数收益率*90%+沪深 300 指数收益率*10%。

6.4.2 会计报表的编制基础

本基金的财务报表按照财政部于 2006 年 2 月 15 日及以后期间颁布的《企业会计准则—基本准则》、各项具体会计准则及相关规定(以下合称“企业会计准则”)、中国证监会颁布的《证券投资基金信息披露 XBRL 模板第 3 号<年度报告和中期报告>》、中国证券投资基金业协会(以下简称“中国基金业协会”)颁布的《证券投资基金会计核算业务指引》、《东方红汇阳债券型证券投资基金基金合同》和其他中国证监会、中国基金业协会发布的有关规定及允许的基金行业实务操作编制。

本财务报表以持续经营为基础编制。

6.4.3 遵循企业会计准则及其他有关规定的声明

本基金 2021 年半年度财务报表符合企业会计准则的要求,真实、完整地反映了本基金 2021 年 06 月 30 日的财务状况以及 2021 年 01 月 01 日至 2021 年 06 月 30 日止期间的经营成果和基金净值变动情况等有关信息。

6.4.4 本报告期所采用的会计政策、会计估计与最近一期年度报告相一致的说明

本基金本报告期会计报表所采用的会计政策、会计估计与最近一期年度报告相一致。

6.4.5 会计政策和会计估计变更以及差错更正的说明

6.4.5.1 会计政策变更的说明

本基金本报告期未发生会计政策变更。

6.4.5.2 会计估计变更的说明

本基金本报告期未发生会计估计变更。

6.4.5.3 差错更正的说明

本基金在本报告期间无须说明的会计差错更正。

6.4.6 税项

根据财政部、国家税务总局财税[2002]128 号《关于开放式证券投资基金有关税收问题的通知》、财税[2008]1 号《关于企业所得税若干优惠政策的通知》、财税[2012]85 号《关于实施上市

公司股息红利差别化个人所得税政策有关问题的通知》、财税[2015]101号《关于上市公司股息红利差别化个人所得税政策有关问题的通知》、财税[2016]36号《关于全面推开营业税改征增值税试点的通知》、财税[2016]46号《关于进一步明确全面推开营改增试点金融业有关政策的通知》、财税[2016]70号《关于金融机构同业往来等增值税政策的补充通知》、财税[2016]140号《关于明确金融 房地产开发 教育辅助服务等增值税政策的通知》、财税[2017]2号《关于资管产品增值税政策有关问题的补充通知》、财税[2017]56号《关于资管产品增值税有关问题的通知》、财税[2017]90号《关于租入固定资产进项税额抵扣等增值税政策的通知》及其他相关财税法规和实务操作，主要税项列示如下：

(1) 资管产品运营过程中发生的增值税应税行为，以资管产品管理人为增值税纳税人。资管产品管理人运营资管产品过程中发生的增值税应税行为，暂适用简易计税方法，按照3%的征收率缴纳增值税。对资管产品在2018年1月1日前运营过程中发生的增值税应税行为，未缴纳增值税的，不再缴纳；已缴纳增值税的，已纳税额从资管产品管理人以后月份的增值税应纳税额中抵减。

对证券投资基金管理人运用基金买卖股票、债券的转让收入免征增值税，对国债、地方政府债以及金融同业往来利息收入亦免征增值税。资管产品管理人运营资管产品提供的贷款服务，以2018年1月1日起产生的利息及利息性质的收入为销售额。

(2) 对基金从证券市场中取得的收入，包括买卖股票、债券的差价收入，股票的股息、红利收入，债券的利息收入及其他收入，暂不征收企业所得税。

(3) 对基金取得的企业债券利息收入，应由发行债券的企业在向基金支付利息时代扣代缴20%的个人所得税。对基金从上市公司取得的股息红利所得，持股期限在1个月以内(含1个月)的，其股息红利所得全额计入应纳税所得额；持股期限在1个月以上至1年(含1年)的，暂减按50%计入应纳税所得额；持股期限超过1年的，暂免征收个人所得税。对基金持有的上市公司限售股，解禁后取得的股息、红利收入，按照上述规定计算纳税，持股时间自解禁日起计算；解禁前取得的股息、红利收入继续暂减按50%计入应纳税所得额。上述所得统一适用20%的税率计征个人所得税。

(4) 基金卖出股票按0.1%的税率缴纳股票交易印花税，买入股票不征收股票交易印花税。

(5) 本基金的城市维护建设税、教育费附加和地方教育附加等税费按照实际缴纳增值税额的适用比例计算缴纳。

6.4.7 重要财务报表项目的说明

6.4.7.1 银行存款

单位：人民币元

项目	本期末 2021 年 6 月 30 日
活期存款	12,143,848.17
定期存款	-
其中：存款期限 1 个月以内	-
存款期限 1-3 个月	-
存款期限 3 个月以上	-
其他存款	-
合计	12,143,848.17

6.4.7.2 交易性金融资产

单位：人民币元

项目	本期末 2021 年 6 月 30 日		
	成本	公允价值	公允价值变动
股票	608,980,754.83	631,152,162.80	22,171,407.97
贵金属投资-金交所黄金合约	-	-	-
债券	交易所市场	1,910,463,191.00	23,913,116.33
	银行间市场	1,990,687,000.00	6,882,838.03
	合计	3,901,150,191.00	30,795,954.36
资产支持证券	-	-	-
基金	-	-	-
其他	-	-	-
合计	4,479,334,991.47	4,532,302,353.80	52,967,362.33

6.4.7.3 衍生金融资产/负债

注：本基金本报告期末未持有衍生金融资产/负债。

6.4.7.4 买入返售金融资产

6.4.7.4.1 各项买入返售金融资产期末余额

注：本基金本报告期末未持有买入返售金融资产。

6.4.7.4.2 期末买断式逆回购交易中取得的债券

注：本基金本报告期末未持有从买断式逆回购交易中取得的债券。

6.4.7.5 应收利息

单位：人民币元

项目	本期末
----	-----

	2021 年 6 月 30 日
应收活期存款利息	1,203.10
应收定期存款利息	-
应收其他存款利息	-
应收结算备付金利息	4,364.96
应收债券利息	44,361,468.46
应收资产支持证券利息	-
应收买入返售证券利息	-
应收申购款利息	2,501.38
应收黄金合约拆借孳息	-
应收出借证券利息	-
其他	47.25
合计	44,369,585.15

6.4.7.6 其他资产

注：本基金本报告期末未持有其他资产。

6.4.7.7 应付交易费用

单位：人民币元

项目	本期末 2021 年 6 月 30 日
交易所市场应付交易费用	13,811.58
银行间市场应付交易费用	8,600.00
合计	22,411.58

6.4.7.8 其他负债

单位：人民币元

项目	本期末 2021 年 6 月 30 日
应付券商交易单元保证金	-
应付赎回费	16,492.20
应付证券出借违约金	-
预提费用	225,551.28
合计	242,043.48

6.4.7.9 实收基金

金额单位：人民币元

东方红汇阳债券 A

项目	本期 2021 年 1 月 1 日至 2021 年 6 月 30 日	
	基金份额（份）	账面金额
上年度末	3,636,959,618.94	3,636,959,618.94
本期申购	823,503,145.79	823,503,145.79
本期赎回（以“-”号填列）	-1,303,499,002.20	-1,303,499,002.20
-基金拆分/份额折算前	-	-

基金拆分/份额折算调整	-	-
本期申购	-	-
本期赎回（以“-”号填列）	-	-
本期末	3,156,963,762.53	3,156,963,762.53

东方红汇阳债券 C

项目	本期 2021 年 1 月 1 日至 2021 年 6 月 30 日	
	基金份额（份）	账面金额
上年度末	432,493,196.17	432,493,196.17
本期申购	435,976,456.00	435,976,456.00
本期赎回（以“-”号填列）	-326,657,001.44	-326,657,001.44
-基金拆分/份额折算前	-	-
基金拆分/份额折算调整	-	-
本期申购	-	-
本期赎回（以“-”号填列）	-	-
本期末	541,812,650.73	541,812,650.73

东方红汇阳债券 Z

项目	本期 2021 年 1 月 1 日至 2021 年 6 月 30 日	
	基金份额（份）	账面金额
上年度末	80,850,177.39	80,850,177.39
本期申购	16,714,010.96	16,714,010.96
本期赎回（以“-”号填列）	-24,025,673.59	-24,025,673.59
-基金拆分/份额折算前	-	-
基金拆分/份额折算调整	-	-
本期申购	-	-
本期赎回（以“-”号填列）	-	-
本期末	73,538,514.76	73,538,514.76

注：申购含红利再投、转换入份额；赎回含转换出份额。

6.4.7.10 未分配利润

单位：人民币元

东方红汇阳债券 A

项目	已实现部分	未实现部分	未分配利润合计
上年度末	162,636,066.75	272,193,588.79	434,829,655.54
本期利润	91,646,380.52	-29,163,760.60	62,482,619.92
本期基金份额 交易产生的变 动数	-26,622,392.81	-34,215,453.08	-60,837,845.89
其中：基金申 购款	43,879,128.32	59,607,301.13	103,486,429.45
基金赎	-70,501,521.13	-93,822,754.21	-164,324,275.34

回款			
本期已分配利润	-66,203,287.36	-	-66,203,287.36
本期末	161,456,767.10	208,814,375.11	370,271,142.21

东方红汇阳债券 C

项目	已实现部分	未实现部分	未分配利润合计
上年度末	9,860,857.04	32,028,302.57	41,889,159.61
本期利润	9,785,038.86	-3,785,087.79	5,999,951.07
本期基金份额交易产生的变动数	2,875,234.73	7,269,475.73	10,144,710.46
其中：基金申购款	13,180,907.10	30,430,607.42	43,611,514.52
基金赎回款	-10,305,672.37	-23,161,131.69	-33,466,804.06
本期已分配利润	-8,185,497.82	-	-8,185,497.82
本期末	14,335,632.81	35,512,690.51	49,848,323.32

东方红汇阳债券 Z

项目	已实现部分	未实现部分	未分配利润合计
上年度末	3,685,752.07	6,030,994.51	9,716,746.58
本期利润	1,908,034.18	-612,749.38	1,295,284.80
本期基金份额交易产生的变动数	-396,759.84	-572,482.38	-969,242.22
其中：基金申购款	909,153.28	1,176,515.63	2,085,668.91
基金赎回款	-1,305,913.12	-1,748,998.01	-3,054,911.13
本期已分配利润	-1,371,338.53	-	-1,371,338.53
本期末	3,825,687.88	4,845,762.75	8,671,450.63

6.4.7.11 存款利息收入

单位：人民币元

项目	本期 2021 年 1 月 1 日至 2021 年 6 月 30 日
活期存款利息收入	58,280.44
定期存款利息收入	-
其他存款利息收入	-
结算备付金利息收入	133,496.41
其他	25,520.87

合计	217,297.72
----	------------

6.4.7.12 股票投资收益

6.4.7.12.1 股票投资收益项目构成

单位：人民币元

项目	本期 2021年1月1日至2021年6月30日
股票投资收益——买卖股票差价收入	38,111,436.36
股票投资收益——赎回差价收入	-
股票投资收益——申购差价收入	-
股票投资收益——证券出借差价收入	-
合计	38,111,436.36

6.4.7.12.2 股票投资收益——买卖股票差价收入

单位：人民币元

项目	本期 2021年1月1日至2021年6月30日
卖出股票成交总额	230,730,330.52
减：卖出股票成本总额	192,618,894.16
买卖股票差价收入	38,111,436.36

6.4.7.12.3 股票投资收益——证券出借差价收入

注：本基金本报告期无股票投资收益-证券出借差价收入。

6.4.7.13 债券投资收益

6.4.7.13.1 债券投资收益项目构成

单位：人民币元

项目	本期 2021年1月1日至2021年6月30日
债券投资收益——买卖债券（、债转股及债券到期兑付）差价收入	28,363,841.54
债券投资收益——赎回差价收入	-
债券投资收益——申购差价收入	-
合计	28,363,841.54

6.4.7.13.2 债券投资收益——买卖债券差价收入

单位：人民币元

项目	本期 2021年1月1日至2021年6月30日
卖出债券（、债转股及债券到期兑付）成交总额	2,842,084,093.89
减：卖出债券（、债转股及债券到期兑付）成本总额	2,760,774,620.11
减：应收利息总额	52,945,632.24
买卖债券差价收入	28,363,841.54

6.4.7.13.3 债券投资收益——赎回差价收入

注：本基金本报告期无债券投资收益-赎回差价收入。

6.4.7.13.4 债券投资收益——申购差价收入

注：本基金本报告期无债券投资收益-申购差价收入。

6.4.7.13.5 资产支持证券投资收益

注：本基金本报告期无资产支持证券投资收益。

6.4.7.14 贵金属投资收益

6.4.7.14.1 贵金属投资收益项目构成

注：本基金本报告期无贵金属投资收益。

6.4.7.14.2 贵金属投资收益——买卖贵金属差价收入

注：本基金本报告期无贵金属投资收益-买卖贵金属差价收入。

6.4.7.14.3 贵金属投资收益——赎回差价收入

注：本基金本报告期无贵金属投资收益-赎回差价收入。

6.4.7.14.4 贵金属投资收益——申购差价收入

注：本基金本报告期无贵金属投资收益-申购差价收入。

6.4.7.15 衍生工具收益

6.4.7.15.1 衍生工具收益——买卖权证差价收入

注：本基金本报告期内无衍生工具收益-买卖权证差价收入。

6.4.7.15.2 衍生工具收益——其他投资收益

注：本基金本报告期无衍生工具收益——其他投资收益。

6.4.7.16 股利收益

单位：人民币元

项目	本期 2021年1月1日至2021年6月30日
股票投资产生的股利收益	6,014,817.64
其中：证券出借权益补偿收入	-
基金投资产生的股利收益	-
合计	6,014,817.64

6.4.7.17 公允价值变动收益

单位：人民币元

项目名称	本期 2021年1月1日至2021年6月30日
1. 交易性金融资产	-33,561,597.77
股票投资	-46,385,989.66
债券投资	12,824,391.89
资产支持证券投资	-
基金投资	-
贵金属投资	-
其他	-
2. 衍生工具	-
权证投资	-
3. 其他	-
减：应税金融商品公允价值变动产生的预估增值税	-
合计	-33,561,597.77

6.4.7.18 其他收入

单位：人民币元

项目	本期 2021年1月1日至2021年6月30日
基金赎回费收入	726,807.79
基金转换费收入	78.42
合计	726,886.21

6.4.7.19 交易费用

单位：人民币元

项目	本期 2021年1月1日至2021年6月30日
交易所市场交易费用	557,466.20
银行间市场交易费用	14,650.00

合计	572,116.20
----	------------

6.4.7.20 其他费用

单位：人民币元

项目	本期 2021 年 1 月 1 日至 2021 年 6 月 30 日
审计费用	55,043.91
信息披露费	59,507.37
证券出借违约金	-
银行费用	10,258.80
账户维护费	18,600.00
合计	143,410.08

6.4.8 或有事项、资产负债表日后事项的说明

6.4.8.1 或有事项

截至资产负债表日，本基金并无须作披露的或有事项。

6.4.8.2 资产负债表日后事项

截至财务报表报出日，本基金并无须作披露的资产负债表日后事项。

6.4.9 关联方关系

6.4.9.1 本报告期存在控制关系或其他重大利害关系的关联方发生变化的情况

本基金报告期存在控制关系或其他重大利害关系的关联方未发生变化。

6.4.9.2 本报告期与基金发生关联交易的各关联方

关联方名称	与本基金的关系
上海东方证券资产管理有限公司（“东证资管”）	基金管理人、注册登记机构、基金销售机构
中国银行股份有限公司（“中国银行”）	基金托管人、基金销售机构
上海东证期货有限公司（“东证期货”）	受东方证券控制的公司、基金销售机构
东方证券股份有限公司（“东方证券”）	基金管理人的股东、基金销售机构

注：下述关联交易均在正常业务范围内按一般商业条款订立。

6.4.10 本报告期及上年度可比期间的关联方交易

6.4.10.1 通过关联方交易单元进行的交易

6.4.10.1.1 股票交易

金额单位：人民币元

关联方名称	本期 2021 年 1 月 1 日至 2021 年 6 月 30 日		上年度可比期间 2020 年 1 月 1 日至 2020 年 6 月 30 日	
	成交金额	占当期股票 成交总额的比例 (%)	成交金额	占当期股票 成交总额的比例 (%)

东方证券	375,244,380.50	86.83	787,830,513.81	68.71
------	----------------	-------	----------------	-------

6.4.10.1.2 债券交易

金额单位：人民币元

关联方名称	本期 2021年1月1日至2021年6月30日		上年度可比期间 2020年1月1日至2020年6月30日	
	成交金额	占当期债券成交总额的比例 (%)	成交金额	占当期债券成交总额的比例 (%)
东方证券	877,035,348.17	97.77	1,072,083,131.47	86.81

6.4.10.1.3 债券回购交易

金额单位：人民币元

关联方名称	本期 2021年1月1日至2021年6月30日		上年度可比期间 2020年1月1日至2020年6月30日	
	成交金额	占当期债券回购成交总额的比例 (%)	成交金额	占当期债券回购成交总额的比例 (%)
东方证券	12,795,100,000.00	100.00	46,042,800,000.00	98.43

6.4.10.1.4 权证交易

注：本基金本报告期内及上年度可比期间未通过关联方交易单元进行权证交易。

6.4.10.1.5 应支付关联方的佣金

金额单位：人民币元

关联方名称	本期 2021年1月1日至2021年6月30日			
	当期佣金	占当期佣金总量的比例 (%)	期末应付佣金余额	占期末应付佣金总额的比例 (%)
东方证券	246,871.42	85.91	3,643.14	26.38
关联方名称	上年度可比期间 2020年1月1日至2020年6月30日			
	当期佣金	占当期佣金总量的比例 (%)	期末应付佣金余额	占期末应付佣金总额的比例 (%)
东方证券	572,137.72	69.15	85,914.32	54.93

注：1. 上述佣金按市场佣金率计算，以扣除由中国证券登记结算有限责任公司收取的证管费和经手费的净额列示。

2. 该类佣金协议的服务范围还包括佣金收取方为本基金提供的证券投资研究成果和市场信息服务

等。

6.4.10.2 关联方报酬

6.4.10.2.1 基金管理费

单位：人民币元

项目	本期	上年度可比期间
	2021 年 1 月 1 日至 2021 年 6 月 30 日	2020 年 1 月 1 日至 2020 年 6 月 30 日
当期发生的基金应支付的管理费	15,310,935.28	19,789,743.50
其中：支付销售机构的客户维护费	1,523,877.51	2,897,685.35

注：1、支付基金管理人东证资管的管理人报酬按前一日基金资产净值 0.70% 的年费率计提，逐日累计至每月月底，按月支付。若遇法定节假日、公休日等，支付日期顺延。其计算公式为：

$$\text{日管理人报酬} = \text{前一日基金资产净值} \times 0.70\% / \text{当年天数}。$$

2、实际支付销售机构的客户维护费以本基金管理人和销售机构对账确认的金额为准。

6.4.10.2.2 基金托管费

单位：人民币元

项目	本期	上年度可比期间
	2021 年 1 月 1 日至 2021 年 6 月 30 日	2020 年 1 月 1 日至 2020 年 6 月 30 日
当期发生的基金应支付的托管费	4,374,552.95	5,654,212.39

注：支付基金托管人中国银行的托管费按前一日基金资产净值 0.20% 的年费率计提，逐日累计至每月月底，按月支付。若遇法定节假日、公休日等，支付日期顺延。其计算公式为：

$$\text{日托管费} = \text{前一日基金资产净值} \times 0.20\% / \text{当年天数}。$$

6.4.10.2.3 销售服务费

单位：人民币元

获得销售服务费的各关联方名称	本期			
	2021 年 1 月 1 日至 2021 年 6 月 30 日			
	当期发生的基金应支付的销售服务费			
	东方红汇阳债券 A	东方红汇阳债券 C	东方红汇阳债券 Z	合计
东证资管	-	430,527.98	-	430,527.98
东方证券	-	8,537.30	-	8,537.30
东证期货	-	33.22	-	33.22

中国银行	-	28,167.73	-	28,167.73
合计	-	467,266.23	-	467,266.23
获得销售服务费的各 关联方名称	上年度可比期间 2020 年 1 月 1 日至 2020 年 6 月 30 日			
	当期发生的基金应支付的销售服务费			
	东方红汇阳债券 A	东方红汇阳债券 C	东方红汇阳债券 Z	合计
东方证券	-	8,159.92	-	8,159.92
东证资管	-	1,029,101.21	-	1,029,101.21
中国银行	-	136,409.78	-	136,409.78
合计	-	1,173,670.91	-	1,173,670.91

注：支付基金销售机构的销售服务费按前一日东方红汇阳 C 基金份额的基金资产净值 0.40% 的年费率计提，逐日累计至每月月底，按月支付给东证资管，再由东证资管计算并支付给各基金销售机构。若遇法定节假日、公休日等，支付日期顺延。其计算公式为：

$$\text{日销售服务费} = \text{前一日 C 类份额的基金资产净值} \times 0.40\% / \text{当年天数}。$$

6.4.10.3 与关联方进行银行间同业市场的债券(含回购)交易

注：本基金本报告期内及上年度可比期间未发生与关联方进行银行间同业市场的债券(含回购)交易。

6.4.10.4 报告期内转融通证券出借业务发生重大关联交易事项的说明

6.4.10.4.1 与关联方通过约定申报方式进行的适用固定期限费率的证券出借业务的情况

注：本基金本报告期内及上年度可比期间未有与关联方通过约定申报方式进行的适用固定期限费率的证券出借业务的情况。

6.4.10.4.2 与关联方通过约定申报方式进行的适用市场化期限费率的证券出借业务的情况

注：本基金本报告期内及上年度可比期间未有与关联方通过约定申报方式进行的适用市场化期限费率的证券出借业务的情况。

6.4.10.5 各关联方投资本基金的情况

6.4.10.5.1 报告期内基金管理人运用固有资金投资本基金的情况

注：本基金本报告期内及上年度可比期间基金管理人未运用固有资金投资本基金。

6.4.10.5.2 报告期末除基金管理人之外的其他关联方投资本基金的情况

份额单位：份

东方红汇阳债券 A

关联方名称	本期末 2021年6月30日		上年度末 2020年12月31日	
	持有的 基金份额	持有的基金份额 占基金总份 额的比例 (%)	持有的 基金份额	持有的基金份额 占基金总份 额的比例 (%)
东证期货	183,839,507.31	4.8734	183,839,507.31	4.4295

6.4.10.6 由关联方保管的银行存款余额及当期产生的利息收入

单位：人民币元

关联方名称	本期 2021年1月1日至2021年6月30日		上年度可比期间 2020年1月1日至2020年6月30日	
	期末余额	当期利息收入	期末余额	当期利息收入
中国银行	12,143,848.17	58,280.44	12,969,507.22	209,221.74

注：本基金的银行存款由基金托管人中国银行保管，按银行同业利率计息。

6.4.10.7 本基金在承销期内参与关联方承销证券的情况

注：本基金本报告期内及上年度可比期间未在承销期内参与关联方承销的证券。

6.4.10.8 其他关联交易事项的说明

本基金支付给东证期货的期货交易手续费参考市场价格经本基金的基金管理人与对方协商确定，以包括中国金融期货交易所收取的上交手续费的全额列示。于2021年6月30日，本基金无应付交易手续费余额(2020年12月31日：同)。于2021年上半年，本基金当期交易手续费支出0元(2020年同期：31.50元)。

本基金用于期货交易结算的资金分别存放于东证期货的结算账户和保证金账户中，结算备付金按银行同业利率计息，存出保证金不计息。于2021年6月30日，本基金的结算备付金余额为7,737,716.46元，无存出保证金余额。(2020年12月31日：结算备付金7,709,630.38元，无存出保证金余额)。于2021年上半年，本基金当期结算备付金利息收入27,936.93元(2020年同期：27,873.23元)。

6.4.11 利润分配情况

单位：人民币元

东方红汇阳债券 A								
序号	权益 登记日	除息日		每10份基 金份额分 红	现金形式 发放总额	再投资形式 发放总额	本期利润 分配合计	备注
		场内	场外					

				数				
1	2021年3月19日	-	2021年3月19日	0.1000	18,250,245.63	16,257,388.86	34,507,634.49	-
2	2021年6月18日	-	2021年6月18日	0.1000	16,137,645.67	15,558,007.20	31,695,652.87	-
合计	-	-	-	0.2000	34,387,891.30	31,815,396.06	66,203,287.36	-

东方红汇阳债券 C

序号	权益登记日	除息日		每 10 份基金份额分红数	现金形式发放总额	再投资形式发放总额	本期利润分配合计	备注
		场内	场外					
1	2021年3月19日	-	2021年3月19日	0.1000	3,006,425.98	441,416.91	3,447,842.89	-
2	2021年6月18日	-	2021年6月18日	0.1000	4,335,198.47	402,456.46	4,737,654.93	-
合计	-	-	-	0.2000	7,341,624.45	843,873.37	8,185,497.82	-

东方红汇阳债券 Z

序号	权益登记日	除息日		每 10 份基金份额分红数	现金形式发放总额	再投资形式发放总额	本期利润分配合计	备注
		场内	场外					
1	2021年3月19日	-	2021年3月19日	0.1000	10,771.04	648,591.29	659,362.33	-
2	2021年6月18日	-	2021年6月18日	0.1000	11,781.48	700,194.72	711,976.20	-
合计	-	-	-	0.2000	22,552.52	1,348,786.01	1,371,338.53	-

注：本基金于资产负债表日之后、中期报告批准报出日之前批准、公告或实施的利润分配情况请参见资产负债表日后事项。

6.4.12 期末(2021年6月30日)本基金持有的流通受限证券

6.4.12.1 因认购新发/增发证券而于期末持有的流通受限证券

金额单位：人民币元

6.4.12.1.2 受限证券类别：债券

证券代码	证券名称	成功认购日	可流通日	流通受限类型	认购价格	期末估值单价	数量(单位:张)	期末成本总额	期末估值总额	备注
113050	南银转债	2021年06月17日	2021年07月01日	新债未上市	100.00	100.00	8,720	872,000.00	872,000.00	-

6.4.12.2 期末持有的暂时停牌等流通受限股票

注：本基金本报告期末未持有暂时停牌等流通受限股票。

6.4.12.3 期末债券正回购交易中作为抵押的债券

6.4.12.3.1 银行间市场债券正回购

注：本基金本报告期末无从事银行间市场债券正回购交易形成的卖出回购证券款余额。

6.4.12.3.2 交易所市场债券正回购

截至本报告期末 2021 年 6 月 30 日止，基金从事证券交易所债券正回购交易形成的卖出回购证券款余额 370,100,000.00 元，于 2021 年 7 月 1 日、7 月 7 日到期。该类交易要求本基金在回购期内持有的证券交易所交易的债券和/或在新质押式回购下转入质押库的债券，按证券交易所规定的比例折算为标准券后，不低于债券回购交易的余额。

6.4.12.4 期末参与转融通证券出借业务的证券

注：本基金本报告期末无参与转融通证券出借业务的证券。

6.4.13 金融工具风险及管理

6.4.13.1 风险管理政策和组织架构

本基金金融工具的风险主要包括：信用风险、流动性风险、市场风险。本基金管理人制定了相应政策和程序来识别及分析这些风险，并设定适当的风险限额及内部控制流程，通过可靠的管理及信息系统持续监控上述各类风险。本基金管理人奉行全面风险管理体系的建设，在董事会下设立合规与风险管理委员会，负责制定风险管理的宏观政策，设定最高风险承受度以及审议批准防范风险和内部控制的政策等；在经营层面设立风险控制委员会，负责督促各职能部门在日常工作中识别各项业务所涉及各类重大风险，组织对重大事件、重大决策和重要业务流程的风险进行评估，就相关解决方案进行评审；督促各职能部门识别和评估新产品、新业务的风险，就相关控制措施进行评审；督促各职能部门重点关注内控机制薄弱环节和可能给公司带来重大损失的事件，审议并决定相应的控制措施和解决方案等。

6.4.13.2 信用风险

信用风险是指基金在交易过程中因交易对手未履行合约责任，或者基金所投资证券之发行人出现违约、拒绝支付到期本息等情况，导致基金资产损失和收益变化的风险。

本基金的基金管理人在交易前对交易对手的资信状况进行了充分的评估。本基金的银行存款存放在本基金的托管行招商银行，因而与银行存款相关的信用风险不重大。本基金在交易所进行的交易均以中国证券登记结算有限责任公司为交易对手完成证券交收和款项清算，违约风险可能性很小；在银行间同业市场进行交易前均对交易对手进行信用评估并对证券交割方式进行限制以控制相应的信用风险。

本基金的基金管理人建立了信用风险管理流程，通过对投资品种信用等级评估来控制证券发行人的信用风险，且通过分散化投资以分散信用风险。

本基金债券投资的信用评级情况按《中国人民银行信用评级管理指导意见》设定的标准统计及汇总。

6.4.13.2.1 按短期信用评级列示的债券投资

单位：人民币元

短期信用评级	本期末 2021年6月30日	上年度末 2020年12月31日
A-1	320,455,000.00	400,225,000.00
A-1 以下	-	-
未评级	991,128,000.00	419,921,000.00
合计	1,311,583,000.00	820,146,000.00

注：债券评级取自第三方评级机构的债项评级。

6.4.13.2.2 按短期信用评级列示的资产支持证券投资

注：本基金本报告期末及上年度末无按短期信用评级列示的资产支持证券投资。

6.4.13.2.3 按短期信用评级列示的同业存单投资

注：本基金本报告期末及上年度末无按短期信用评级列示的同业存单投资。

6.4.13.2.4 按长期信用评级列示的债券投资

单位：人民币元

长期信用评级	本期末 2021年6月30日	上年度末 2020年12月31日
AAA	1,669,591,235.70	2,364,197,614.60
AAA 以下	41,638,955.30	165,781,128.00
未评级	878,337,000.00	920,737,000.00
合计	2,589,567,191.00	3,450,715,742.60

注：债券评级取自第三方评级机构的债项评级。

6.4.13.2.5 按长期信用评级列示的资产支持证券投资

注：本基金本报告期末及上年度末无按长期信用评级列示的资产支持证券投资。

6.4.13.2.6 按长期信用评级列示的同业存单投资

注：本基金本报告期末及上年度末无按长期信用评级列示的同业存单投资。

6.4.13.3 流动性风险

流动性风险是指基金在履行与金融负债有关的义务时遇到资金短缺的风险。本基金的流动性风险一方面来自于基金份额持有人可随时要求赎回其持有的基金份额，另一方面来自于投资品种所处的交易市场不活跃而带来的变现困难或因投资集中而无法在市场出现剧烈波动的情况下以合理的价格变现。

针对兑付赎回资金的流动性风险，本基金的基金管理人每日对本基金的申购赎回情况进行严密监控并预测流动性需求，保持基金投资组合中的可用现金头寸与之相匹配。本基金的基金管理人在基金合同中设计了巨额赎回条款，约定在非常情况下赎回申请的处理方式，控制因开放申购赎回模式带来的流动性风险，有效保障基金持有人利益。

于 2021 年 6 月 30 日，除卖出回购金融资产款余额中有 370,100,000.00 元将在一个月以内到期且计息(该利息金额不重大)外，本基金所承担的其他金融负债的合同约定到期日均为一个月以内且不计息，可赎回基金份额净值(所有者权益)无固定到期日且不计息，因此账面余额约为未折现的合约到期现金流量。

6.4.13.3.1 报告期内本基金组合资产的流动性风险分析

本基金的基金管理人在基金运作过程中严格按照《公开募集证券投资基金运作管理办法》及《公开募集开放式证券投资基金流动性风险管理规定》等法规的要求对本基金组合资产的流动性风险进行管理，通过对本基金的组合持仓集中度指标、流通受限制的投资品种比例以及组合在短时间内变现能力的综合指标等流动性指标进行持续的监测和分析。

本基金投资于一家公司发行的证券市值不超过基金资产净值的 10%，且本基金与由本基金的基金管理人管理的其他基金共同持有一家发行的证券不得超过该证券的 10%。本基金与由本基金的基金管理人管理的其他开放式基金共同持有一家上市公司发行的可流通股票不得超过该上市公司可流通股票的 15%，本基金与由本基金的基金管理人管理的全部投资组合持有一家上市公司发行的可流通股票，不得超过该上市公司可流通股票的 30%(完全按照有关指数构成比例进行证券投资的开放式基金及中国证监会认定的特殊投资组合不受上述比例限制)。

本基金所持部分证券在证券交易所上市，其余亦可在银行间同业市场交易，部分基金资产流通暂时受限制不能自由转让的情况参见附注 6.4.12。此外，本基金可通过卖出回购金融资产方式借入短期资金应对流动性需求，其上限一般不超过基金持有的债券投资的公允价值。本基金主动

投资于流动性受限资产的市值合计不得超过基金资产净值的 15%。于 2021 年 06 月 30 日，本基金投资于流动性受限资产的市值合计未超过基金资产净值的 15%。

本基金的基金管理人每日对基金组合资产中 7 个工作日可变现资产的可变现价值进行审慎评估与测算，确保每日确认的净赎回申请不得超过 7 个工作日可变现资产的可变现价值。于 2021 年 06 月 30 日，本基金组合资产中 7 个工作日可变现资产的账面价值超过经确认的当日净赎回金额。

同时，本基金的基金管理人通过合理分散逆回购交易的到期日与交易对手的集中度；按照穿透原则对交易对手的财务状况、偿付能力及杠杆水平等进行必要的尽职调查与严格的准入管理，以及对不同的交易对手实施交易额度管理并进行动态调整等措施严格管理本基金从事逆回购交易的流动性风险和交易对手风险。此外，本基金的基金管理人建立了逆回购交易质押品管理制度：根据质押品的资质确定质押率水平；持续监测质押品的风险状况与价值变动以确保质押品按公允价值计算足额；并在与私募类证券资管产品及中国证监会认定的其他主体为交易对手开展逆回购交易时，可接受质押品的资质要求与基金合同约定的投资范围保持一致。

6.4.13.4 市场风险

市场风险是指基金所持金融工具的公允价值或未来现金流量因所处市场各类价格因素的变动而发生波动的风险，包括利率风险、外汇风险和其他价格风险。

6.4.13.4.1 利率风险

利率风险是指金融工具的公允价值或未来现金流量受市场利率变动而发生波动的风险。利率敏感性金融工具均面临由于市场利率上升而导致公允价值下降的风险，其中浮动利率类金融工具还面临每个付息期间结束根据市场利率重新定价时对于未来现金流影响的风险。

本基金的基金管理人定期对本基金面临的利率敏感性缺口进行监控，并通过调整投资组合的久期等方法对上述利率风险进行管理。

本基金主要投资于交易所及银行间市场交易的固定收益品种，因此存在相应的利率风险。本基金持有的利率敏感性资产主要为银行存款、结算备付金、债券投资及资产支持证券投资等。

6.4.13.4.1.1 利率风险敞口

单位：人民币元

本期末 2021年6月30 日	1 个月以内	1-3 个月	3 个月-1 年	1-5 年	5 年以上	不计息	合计
资产							

银行存款	12,143,848.17	-	-	-	-	-	12,143,848.17
结算备付金	15,079,320.28	-	-	-	-	-	15,079,320.28
存出保证金	116,651.92	-	-	-	-	-	116,651.92
交易性金融资产	50,040,000.00	550,694,000.00	1,215,259,751.00	2,079,852,657.30	5,303,782.70	631,152,162.80	4,532,302,353.80
应收利息	-	-	-	-	-	44,369,585.15	44,369,585.15
应收申购款	11,011.99	-	-	-	-	10,370,549.39	10,381,561.38
资产总计	77,390,832.36	550,694,000.00	1,215,259,751.00	2,079,852,657.30	5,303,782.70	685,892,297.34	4,614,393,320.70
负债							
应付赎回款	-	-	-	-	-	28,345,048.48	28,345,048.48
应付管理人报酬	-	-	-	-	-	2,437,265.49	2,437,265.49
应付托管费	-	-	-	-	-	696,361.58	696,361.58
应付证券清算款	-	-	-	-	-	11,015,953.86	11,015,953.86
卖出回购金融资产款	370,100,000.00	-	-	-	-	-	370,100,000.00
应付销售服务费	-	-	-	-	-	176,055.31	176,055.31
应付交易费用	-	-	-	-	-	22,411.58	22,411.58
应付利息	-	-	-	-	-	148,885.83	148,885.83
应交税费	-	-	-	-	-	103,450.91	103,450.91
其他负债	-	-	-	-	-	242,043.48	242,043.48
负债总计	370,100,000.00	-	-	-	-	43,187,476.52	413,287,476.52
利率敏感度缺口	-292,709,167.64	550,694,000.00	1,215,259,751.00	2,079,852,657.30	5,303,782.70	642,704,820.82	4,201,105,844.18
上年度末 2020年12月31日	1个月以内	1-3个月	3个月-1年	1-5年	5年以上	不计息	合计
资产							
银行存款	7,656,461.47	-	-	-	-	-	7,656,461.47
结算备付金	43,490,596.	-	-	-	-	-	43,490,596.

	60						.60
存出保证金	244,071.78	-	-	-	-	-	244,071.78
交易性金融资产	150,015,000.00	395,387,000.00	1,045,722,779.40	2,665,868,563.20	13,868,400.00	668,742,330.48	4,939,604,073.08
应收利息	-	-	-	-	-	60,466,590.43	60,466,590.43
应收申购款	30,049.96	-	-	-	-	2,550,278.84	2,580,328.80
资产总计	201,436,179.81	395,387,000.00	1,045,722,779.40	2,665,868,563.20	13,868,400.00	731,759,199.75	5,054,042,122.16
负债							
应付赎回款	-	-	-	-	-	7,104,235.12	7,104,235.12
应付管理人报酬	-	-	-	-	-	2,863,027.16	2,863,027.16
应付托管费	-	-	-	-	-	818,007.74	818,007.74
应付证券清算款	-	-	-	-	-	1,722,655.78	1,722,655.78
卖出回购金融资产款	404,000,000.00	-	100,000.00	-	-	-	404,100,000.00
应付销售服务费	-	-	-	-	-	169,315.75	169,315.75
应付交易费用	-	-	-	-	-	198,114.49	198,114.49
应付利息	-	-	-	-	-	-9,795.35	-9,795.35
应交税费	-	-	-	-	-	105,686.49	105,686.49
其他负债	-	-	-	-	-	232,320.75	232,320.75
负债总计	404,000,000.00	-	100,000.00	-	-	13,203,567.93	417,303,567.93
利率敏感度缺口	-202,563,820.19	395,387,000.00	1,045,622,779.40	2,665,868,563.20	13,868,400.00	718,555,631.82	4,636,738,554.23

注：表中所示为本基金资产及负债的账面价值，并按照合约规定的利率重新定价日或到期日孰早者予以分类。

6.4.13.4.1.2 利率风险的敏感性分析

假设	除市场利率以外的其他市场变量保持不变		
相关风险变量的变动	对资产负债表日基金资产净值的影响金额（单位：人民币元）		
	本期末（2021年6月30日）	上年度末（2020年12月）	

			31 日)
分析	1. 市场利率下降 25 个基点	15,765,403.34	20,687,928.98
	2. 市场利率上升 25 个基点	-15,631,909.21	-20,498,633.72

6.4.13.4.2 外汇风险

外汇风险是指金融工具的公允价值或未来现金流量因外汇汇率变动而发生波动的风险。本基金的所有资产及负债以人民币计价，因此无重大外汇风险。

6.4.13.4.3 其他价格风险

基金承受的其他市场价格风险，主要是基金所持金融工具的公允价值或未来现金流量因除市场利率和外汇汇率以外的市场价格因素变动而发生波动的风险。本基金的其他市场价格风险，主要受到证券交易所上市或银行间同业市场交易的证券涨跌趋势的影响，由所持有的金融工具的公允价值决定。本基金通过投资组合的分散化降低其他市场价格风险，并且本基金管理人每日对本基金所持有的证券价格实施监控，通过组合估值、行业配置分析等进行市场价格风险管理。

6.4.13.4.3.1 其他价格风险敞口

金额单位：人民币元

项目	本期末 2021年6月30日		上年度末 2020年12月31日	
	公允价值	占基金资产净值比例 (%)	公允价值	占基金资产净值比例 (%)
交易性金融资产—股票投资	631,152,162.80	15.02	668,742,330.48	14.42
交易性金融资产—基金投资	-	-	-	-
交易性金融资产—贵金属投资	-	-	-	-
衍生金融资产—权证投资	-	-	-	-
其他	-	-	-	-
合计	631,152,162.80	15.02	668,742,330.48	14.42

6.4.13.4.3.2 其他价格风险的敏感性分析

假设	除沪深 300 指数以外的其他市场变量保持不变		
	相关风险变量的变动	对资产负债表日基金资产净值的影响金额（单位：人民币元）	
		本期末（2021 年 6 月 30 日）	上年度末（2020 年 12 月 31 日）
分析	1. 沪深 300 指数上升 5%	18,238,295.53	25,655,575.28
	2. 沪深 300 指数下降 5%	-18,238,295.53	-25,655,575.28

注：本基金管理人运用资产-资本定价模型（CAPM）对本基金的其他价格风险进行分析。上表为其其他价格风险的敏感性分析，反映了在其他变量不变的假设下，股票市场指数（沪深 300）价格发生合理、可能的变动时，将对基金净值产生的影响。

6.4.14 有助于理解和分析会计报表需要说明的其他事项

(1) 公允价值

(a) 金融工具公允价值计量的方法

公允价值计量结果所属的层次，由对公允价值计量整体而言具有重要意义的输入值所属的最低层次决定：

第一层次：相同资产或负债在活跃市场上未经调整的报价。

第二层次：除第一层次输入值外相关资产或负债直接或间接可观察的输入值。

第三层次：相关资产或负债的不可观察输入值。

(b) 持续的以公允价值计量的金融工具

(i) 各层次金融工具公允价值

于 2021 年 6 月 30 日，本基金持有的以公允价值计量且其变动计入当期损益的金融资产中属于第一层次的余额为 774,842,153.30 元，属于第二层次的余额为 3,757,460,200.50 元，无属于第三层次的余额(2020 年 12 月 31 日：第一层次 788,134,548.00 元，第二层次 4,151,469,525.08 元，无属于第三层次的余额)。

(ii) 公允价值所属层次间的重大变动

本基金以导致各层次之间转换的事项发生日为确认各层次之间转换的时点。

对于证券交易所上市的股票和债券，若出现重大事项停牌、交易不活跃(包括涨跌停时的交易不活跃)、或属于非公开发行等情况，本基金不会于停牌日至交易恢复活跃日期间、交易不活跃期

间及限售期间将相关股票和债券的公允价值列入第一层次；并根据估值调整中采用的不可观察输入值对于公允价值的影响程度，确定相关股票和债券公允价值应属第二层次还是第三层次。

(iii) 第三层次公允价值余额和本期变动金额

无。

(c) 非持续的以公允价值计量的金融工具

于 2021 年 6 月 30 日，本基金未持有非持续的以公允价值计量的金融资产(2020 年 12 月 31 日：同)。

(d) 不以公允价值计量的金融工具

不以公允价值计量的金融资产和负债主要包括应收款项和其他金融负债，其账面价值与公允价值相差很小。

(2) 除公允价值外，截至资产负债表日本基金无需要说明的其他重要事项。

§ 7 投资组合报告

7.1 期末基金资产组合情况

金额单位：人民币元

序号	项目	金额	占基金总资产的比例 (%)
1	权益投资	631,152,162.80	13.68
	其中：股票	631,152,162.80	13.68
2	基金投资	-	-
3	固定收益投资	3,901,150,191.00	84.54
	其中：债券	3,901,150,191.00	84.54
	资产支持证券	-	-
4	贵金属投资	-	-
5	金融衍生品投资	-	-
6	买入返售金融资产	-	-
	其中：买断式回购的买入返售金融资产	-	-
7	银行存款和结算备付金合计	27,223,168.45	0.59
8	其他各项资产	54,867,798.45	1.19
9	合计	4,614,393,320.70	100.00

注：1、本基金本报告期末未持有通过港股通交易机制投资的港股。

2、本基金本报告期末无参与转融通证券出借业务的证券。

7.2 报告期末按行业分类的股票投资组合

7.2.1 报告期末按行业分类的境内股票投资组合

金额单位：人民币元

代码	行业类别	公允价值（元）	占基金资产净值比例（%）
A	农、林、牧、渔业	-	-
B	采矿业	110,505,678.36	2.63
C	制造业	216,160,957.44	5.15
D	电力、热力、燃气及水生产和供应业	55,942,283.00	1.33
E	建筑业	60,261,895.00	1.43
F	批发和零售业	-	-
G	交通运输、仓储和邮政业	-	-
H	住宿和餐饮业	-	-
I	信息传输、软件和信息技术服务业	7,195,000.00	0.17
J	金融业	128,940,617.00	3.07
K	房地产业	35,534,732.00	0.85
L	租赁和商务服务业	-	-
M	科学研究和技术服务业	-	-
N	水利、环境和公共设施管理业	8,716,000.00	0.21
O	居民服务、修理和其他服务业	-	-
P	教育	-	-
Q	卫生和社会工作	-	-
R	文化、体育和娱乐业	7,895,000.00	0.19
S	综合	-	-
	合计	631,152,162.80	15.02

7.2.2 报告期末按行业分类的港股通投资股票投资组合

注：本基金本报告期末未持有通过港股通交易机制投资的港股。

7.3 期末按公允价值占基金资产净值比例大小排序的所有股票投资明细

金额单位：人民币元

序号	股票代码	股票名称	数量（股）	公允价值（元）	占基金资产净值比例（%）
1	601088	中国神华	4,000,000	78,080,000.00	1.86
2	601668	中国建筑	8,370,300	38,921,895.00	0.93
3	601318	中国平安	538,100	34,589,068.00	0.82
4	600011	华能国际	7,776,070	32,815,015.40	0.78
5	002415	海康威视	500,000	32,250,000.00	0.77
6	600887	伊利股份	800,000	29,464,000.00	0.70
7	000002	万科 A	1,200,000	28,572,000.00	0.68
8	600036	招商银行	500,000	27,095,000.00	0.64
9	600741	华域汽车	929,176	24,409,453.52	0.58
10	000333	美的集团	310,000	22,124,700.00	0.53
11	600030	中信证券	854,600	21,313,724.00	0.51

12	601398	工商银行	4,072,500	21,054,825.00	0.50
13	600027	华电国际	4,924,440	16,940,073.60	0.40
14	601186	中国铁建	2,000,000	14,860,000.00	0.35
15	600176	中国巨石	914,400	14,182,344.00	0.34
16	601939	建设银行	2,000,000	13,300,000.00	0.32
17	600028	中国石化	3,000,000	13,080,000.00	0.31
18	002493	荣盛石化	714,696	12,342,799.92	0.29
19	601601	中国太保	400,000	11,588,000.00	0.28
20	600398	海澜之家	1,500,000	10,860,000.00	0.26
21	601899	紫金矿业	1,000,000	9,690,000.00	0.23
22	601808	中海油服	672,401	9,655,678.36	0.23
23	601233	桐昆股份	400,000	9,636,000.00	0.23
24	600323	瀚蓝环境	400,000	8,716,000.00	0.21
25	600438	通威股份	200,000	8,654,000.00	0.21
26	600426	华鲁恒升	260,000	8,047,000.00	0.19
27	002739	万达电影	500,000	7,895,000.00	0.19
28	601012	隆基股份	84,000	7,462,560.00	0.18
29	600183	生益科技	300,000	7,023,000.00	0.17
30	600048	保利地产	578,300	6,962,732.00	0.17
31	002925	盈趣科技	170,000	6,614,700.00	0.16
32	601966	玲珑轮胎	150,000	6,561,000.00	0.16
33	601800	中国交建	1,000,000	6,480,000.00	0.15
34	600674	川投能源	501,800	6,187,194.00	0.15
35	300750	宁德时代	11,000	5,882,800.00	0.14
36	002555	三七互娱	200,000	4,804,000.00	0.11
37	002078	太阳纸业	300,000	4,005,000.00	0.10
38	300122	智飞生物	20,000	3,734,600.00	0.09
39	600031	三一重工	100,000	2,907,000.00	0.07
40	002624	完美世界	100,000	2,391,000.00	0.06

7.4 报告期内股票投资组合的重大变动

7.4.1 累计买入金额超出期初基金资产净值 2%或前 20 名的股票明细

金额单位：人民币元

序号	股票代码	股票名称	本期累计买入金额	占期初基金资产净值比例(%)
1	600782	新钢股份	25,562,745.34	0.55
2	601398	工商银行	21,996,931.00	0.47
3	600030	中信证券	21,777,721.43	0.47
4	000333	美的集团	13,721,711.82	0.30
5	600483	福能股份	11,657,463.80	0.25
6	601808	中海油服	10,782,780.80	0.23
7	600887	伊利股份	10,234,598.00	0.22
8	600398	海澜之家	9,106,341.00	0.20

9	600048	保利地产	8,864,067.80	0.19
10	601668	中国建筑	8,703,437.00	0.19
11	601318	中国平安	8,698,256.00	0.19
12	600176	中国巨石	7,686,775.04	0.17
13	601966	玲珑轮胎	6,685,268.00	0.14
14	601233	桐昆股份	5,383,373.00	0.12
15	600036	招商银行	5,195,347.00	0.11
16	600741	华域汽车	4,350,763.11	0.09
17	300750	宁德时代	4,339,050.00	0.09
18	600031	三一重工	3,794,576.00	0.08
19	002415	海康威视	3,684,119.00	0.08
20	300122	智飞生物	3,630,390.00	0.08

注：“本期累计买入金额”按买入成交金额（成交单价乘以成交数量）填列，不考虑相关交易费用。

7.4.2 累计卖出金额超出期初基金资产净值 2%或前 20 名的股票明细

金额单位：人民币元

序号	股票代码	股票名称	本期累计卖出金额	占期初基金资产净值比例(%)
1	600782	新钢股份	25,208,150.90	0.54
2	601088	中国神华	25,115,228.32	0.54
3	601233	桐昆股份	23,746,321.57	0.51
4	600036	招商银行	15,572,149.00	0.34
5	600048	保利地产	15,103,204.16	0.33
6	600483	福能股份	13,054,337.79	0.28
7	600887	伊利股份	12,875,119.42	0.28
8	601238	广汽集团	12,181,456.88	0.26
9	601166	兴业银行	11,937,693.01	0.26
10	600104	上汽集团	10,652,318.00	0.23
11	002415	海康威视	9,997,899.00	0.22
12	000002	万科 A	9,891,479.00	0.21
13	000333	美的集团	6,684,966.40	0.14
14	600183	生益科技	5,837,727.75	0.13
15	601899	紫金矿业	5,464,928.00	0.12
16	600323	瀚蓝环境	4,845,063.00	0.10
17	600426	华鲁恒升	4,480,068.32	0.10
18	002078	太阳纸业	4,258,630.00	0.09
19	601939	建设银行	3,659,000.00	0.08
20	600398	海澜之家	3,302,480.00	0.07

注：“本期累计卖出金额”按卖出成交金额（成交单价乘以成交数量）填列，不考虑相关交易费用。

7.4.3 买入股票的成本总额及卖出股票的收入总额

单位：人民币元

买入股票成本（成交）总额	201,414,716.14
卖出股票收入（成交）总额	230,730,330.52

注：“买入股票成本（成交）总额”和“卖出股票收入（成交）总额”按买卖成交金额（成交单价乘以成交数量）填列，不考虑相关交易费用。

7.5 期末按债券品种分类的债券投资组合

金额单位：人民币元

序号	债券品种	公允价值	占基金资产净值比例（%）
1	国家债券	-	-
2	央行票据	-	-
3	金融债券	2,152,405,000.00	51.23
	其中：政策性金融债	1,178,627,000.00	28.06
4	企业债券	341,622,660.00	8.13
5	企业短期融资券	700,950,000.00	16.68
6	中期票据	111,110,000.00	2.64
7	可转债（可交换债）	595,062,531.00	14.16
8	同业存单	-	-
9	其他	-	-
10	合计	3,901,150,191.00	92.86

7.6 期末按公允价值占基金资产净值比例大小排序的前五名债券投资明细

金额单位：人民币元

序号	债券代码	债券名称	数量（张）	公允价值	占基金资产净值比例（%）
1	210202	21 国开 02	3,300,000	330,297,000.00	7.86
2	200203	20 国开 03	3,000,000	300,990,000.00	7.16
3	200208	20 国开 08	2,500,000	247,050,000.00	5.88
4	132015	18 中油 EB	1,983,950	202,858,887.50	4.83
5	210201	21 国开 01	2,000,000	200,120,000.00	4.76

7.7 期末按公允价值占基金资产净值比例大小排序的所有资产支持证券投资明细

注：本基金本报告期末未持有资产支持证券。

7.8 报告期末按公允价值占基金资产净值比例大小排序的前五名贵金属投资明细

注：本基金本报告期末未持有贵金属。

7.9 期末按公允价值占基金资产净值比例大小排序的前五名权证投资明细

注：本基金本报告期末未持有权证。

7.10 报告期末本基金投资的国债期货交易情况说明

7.10.1 本期国债期货投资政策

本基金对国债期货的投资以套期保值，回避市场风险为主要目的。结合国债交易市场和期货市场的收益性、流动性等情况，通过多头或空头套期保值等策略进行套期保值操作，获取超额收益。

7.10.2 报告期末本基金投资的国债期货持仓和损益明细

注：本基金本报告期末进行国债期货投资。

7.10.3 本期国债期货投资评价

本基金本报告期末进行国债期货投资。

7.11 投资组合报告附注

7.11.1 基金投资的前十名证券的发行主体本期是否出现被监管部门立案调查，或在报告编制日前一年内受到公开谴责、处罚的情形

本基金持有的招商银行（代码：600036）的发行主体招商银行股份有限公司因为同业投资提供第三方信用担保、为非保本理财产品出具保本承诺，部分未按规定计提风险加权资产等行于 2021 年 5 月 17 日被中国银行保险监督管理委员会处以罚款 7170 万元。

本基金持有的 21 国开 02（代码：2102021B）的发行主体国家开发银行因为违规的政府购买服务项目提供融资、项目资本金管理不到位，棚改贷款项目存在资本金违规抽回情况等 24 项违法违规行，于 2020 年 12 月 25 日被中国银保监会处罚款 4880 万元；因违规开展外汇交易、违反银行交易记录管理规定，于 2020 年 11 月 10 日被国家外汇管理局北京外汇管理部分别处以 60 万元罚款。

本基金对上述证券的投资决策程序符合基金合同及公司制度的相关规定，本基金管理人会对上述证券继续保持跟踪研究。

本基金持有的前十名证券中其余证券的发行主体本期未出现被监管部门立案调查，或在报告编制日前一年内受到公开谴责、处罚的情形。

7.11.2 基金投资的前十名股票是否超出基金合同规定的备选股票库

本基金投资的前十名股票未超出基金合同规定的备选股票库。

7.11.3 期末其他各项资产构成

单位：人民币元

序号	名称	金额
----	----	----

1	存出保证金	116,651.92
2	应收证券清算款	-
3	应收股利	-
4	应收利息	44,369,585.15
5	应收申购款	10,381,561.38
6	其他应收款	-
7	待摊费用	-
8	其他	-
9	合计	54,867,798.45

7.11.4 期末持有的处于转股期的可转换债券明细

金额单位：人民币元

序号	债券代码	债券名称	公允价值	占基金资产净值比例 (%)
1	132015	18 中油 EB	202,858,887.50	4.83
2	132009	17 中油 EB	142,802,562.00	3.40
3	110059	浦发转债	96,975,602.50	2.31
4	132014	18 中化 EB	36,783,000.00	0.88
5	132004	15 国盛 EB	30,911,991.00	0.74
6	132017	19 新钢 EB	22,069,100.00	0.53
7	110045	海澜转债	19,569,855.30	0.47
8	132011	17 浙报 EB	15,075,000.00	0.36
9	113021	中信转债	12,668,400.00	0.30
10	113026	核能转债	10,044,350.00	0.24

7.11.5 期末前十名股票中存在流通受限情况的说明

注：本基金本报告期末前十名股票中未存在流通受限情况。

7.11.6 投资组合报告附注的其他文字描述部分

由于四舍五入的原因，投资组合报告中市值占净值比例的分项之和与合计项之间可能存在尾差。

§ 8 基金份额持有人信息

8.1 期末基金份额持有人户数及持有人结构

份额单位：份

份额级别	持有人户数 (户)	户均持有的基金份额	持有人结构			
			机构投资者		个人投资者	
			持有份额	占总份额比例 (%)	持有份额	占总份额比例 (%)

东方红汇阳债券 A	19,135	164,983.73	2,734,873,517.59	86.63	422,090,244.94	13.37
东方红汇阳债券 C	35,022	15,470.64	237,123,595.84	43.76	304,689,054.89	56.24
东方红汇阳债券 Z	11,505	6,391.87	-	-	73,538,514.76	100.00
合计	65,662	57,450.50	2,971,997,113.43	78.78	800,317,814.59	21.22

注：分类基金机构/个人投资者持有份额占总份额比例的计算中，对下属分类基金，比例的分母采用各自类别的份额，对合计数，比例的分母采用下属分类基金份额的合计数（即期末基金份额总额）。

8.2 期末基金管理人的从业人员持有本基金的情况

项目	份额级别	持有份额总数（份）	占基金总份额比例（%）
基金管理人所有从业人员持有本基金	东方红汇阳债券 A	664,848.48	0.02
	东方红汇阳债券 C	159,545.30	0.03
	东方红汇阳债券 Z	0.00	0.00
	合计	824,393.78	0.02

注：从业人员持有基金占基金总份额比例的计算中，对下属分类基金，比例的分母采用各自类别的份额，对合计数，比例的分母采用下属分类基金份额的合计数（即期末基金份额总额）。

8.3 期末基金管理人的从业人员持有本开放式基金份额总量区间情况

项目	份额级别	持有基金份额总量的数量区间（万份）
本公司高级管理人员、基金投资和研究部门负责人持有本开放式基金	东方红汇阳债券 A	0
	东方红汇阳债券 C	0
	东方红汇阳债券 Z	0
	合计	0
本基金基金经理持有本开放式基金	东方红汇阳债券 A	0~10
	东方红汇阳债券 C	0
	东方红汇阳债券 Z	0
	合计	0~10

§ 9 开放式基金份额变动

单位：份

项目	东方红汇阳债券 A	东方红汇阳债券 C	东方红汇阳债券 Z
基金合同生效日（2016 年 5 月 26 日）基金份额总额	245,612,959.20	159,063,810.98	-
本报告期期初基金份额总额	3,636,959,618.94	432,493,196.17	80,850,177.39
本报告期基金总申购份额	823,503,145.79	435,976,456.00	16,714,010.96
减：本报告期基金总赎回份额	1,303,499,002.20	326,657,001.44	24,025,673.59
本报告期基金拆分变动份额（份额减少以“-”填列）	-	-	-
本报告期期末基金份额总额	3,156,963,762.53	541,812,650.73	73,538,514.76

§ 10 重大事件揭示

10.1 基金份额持有人大会决议

本基金本报告期内没有召开基金份额持有人大会。

10.2 基金管理人、基金托管人的专门基金托管部门的重大人事变动

自 2021 年 3 月 12 日起，饶刚不再担任本基金管理人副总经理职务。

本报告期内本基金托管人的专门基金托管部门无重大人事变动。

10.3 涉及基金管理人、基金财产、基金托管业务的诉讼

报告期内未发生基金管理人、基金财产、基金托管业务的诉讼。

10.4 基金投资策略的改变

本基金本报告期内投资策略无改变。

10.5 为基金进行审计的会计师事务所情况

为本基金进行审计的会计师事务所是普华永道中天会计师事务所（特殊普通合伙）。报告期内本基金未发生改聘会计师事务所的情形。

10.6 管理人、托管人及其高级管理人员受稽查或处罚等情况

报告期内基金管理人、托管人及其高级管理人员无受稽查或处罚等情况。

10.7 基金租用证券公司交易单元的有关情况

10.7.1 基金租用证券公司交易单元进行股票投资及佣金支付情况

金额单位：人民币元

券商名称	交易单元数量	股票交易		应支付该券商的佣金		备注
		成交金额	占当期股票成交总额的比例	佣金	占当期佣金总量的比例	
东方证券	3	375,244,380.50	86.83%	246,871.42	85.91%	-
国信证券	1	52,561,616.16	12.16%	37,387.46	13.01%	-
申万宏源	1	4,339,050.00	1.00%	3,086.40	1.07%	-
高华证券	1	-	-	-	-	-
光大证券	1	-	-	-	-	-
广发证券	2	-	-	-	-	-
瑞银证券	2	-	-	-	-	-
天风证券	1	-	-	-	-	-
中信建投证券	1	-	-	-	-	-

注：1、此处的佣金指通过单一券商的交易单元进行股票、权证等交易而合计支付该券商的佣金合计，不单指股票交易佣金。

2、交易单元的选择标准和程序

(1) 选择标准

券商财务状况良好、经营行为规范，最近一年无重大违规行为；具有较强的研究服务能力；交易佣金收费合理。

(2) 选择程序

基金管理人根据以上标准对不同券商进行综合评价，然后根据评价选择券商，与其签订协议租用交易单元。

3、本基金本报告期租用券商交易单元无变更。

10.7.2 基金租用证券公司交易单元进行其他证券投资的情况

金额单位：人民币元

券商名称	债券交易		债券回购交易		权证交易	
	成交金额	占当期债券成交总额的比例	成交金额	占当期债券回购成交总额的比例	成交金额	占当期权证成交总额的比例
东方证券	877,035,348.17	97.77%	12,795,100,000.00	100.00%	-	-
国信证券	20,038,991.57	2.23%	-	-	-	-
申万宏源	-	-	-	-	-	-
高华证券	-	-	-	-	-	-
光大证券	-	-	-	-	-	-
广发证券	-	-	-	-	-	-
瑞银证券	-	-	-	-	-	-
天风证券	-	-	-	-	-	-
中信建投证券	-	-	-	-	-	-

10.8 其他重大事件

序号	公告事项	法定披露方式	法定披露日期
1	上海东方证券资产管理有限公司关于住所变更的公告	上海证券报、中国证监会基金电子披露网站、公司官网	2021年1月8日
2	上海东方证券资产管理有限公司关于旗下基金在直销平台开展费率优惠活动的公告	上海证券报、中国证监会基金电子披露网站、公司官网	2021年1月11日
3	东方红汇阳债券型证券投资基金 2020 年第 4 季度报告	上海证券报、中国证监会基金电子披露网站、公司官网	2021年1月22日
4	东方红汇阳债券型证券投资基金招募	上海证券报、中国证监会	2021年2月9日

	说明书（更新）（2021 年第 1 号）	会基金电子披露网站、 公司官网	
5	东方红汇阳债券型证券投资基金(A、C、Z 类份额)基金产品资料概要更新	上海证券报、中国证监会基金电子披露网站、 公司官网	2021 年 2 月 9 日
6	上海东方证券资产管理有限公司关于旗下部分基金增加中国人寿保险股份有限公司为代理销售机构并开通定投业务的公告	上海证券报、中国证监会基金电子披露网站、 公司官网	2021 年 2 月 22 日
7	上海东方证券资产管理有限公司关于旗下部分基金增加诺亚正行基金销售有限公司为代理销售机构并开通部分基金定期定额投资业务的公告	上海证券报、中国证监会基金电子披露网站、 公司官网	2021 年 3 月 1 日
8	上海东方证券资产管理有限公司关于旗下部分基金在直销平台开通转换业务并开展费率优惠活动的公告	上海证券报、中国证监会基金电子披露网站、 公司官网	2021 年 3 月 2 日
9	上海东方证券资产管理有限公司关于东方红汇阳债券型证券投资基金基金经理变更的公告	上海证券报、中国证监会基金电子披露网站、 公司官网	2021 年 3 月 13 日
10	上海东方证券资产管理有限公司关于高级管理人员变更的公告	上海证券报、中国证监会基金电子披露网站、 公司官网	2021 年 3 月 13 日
11	东方红汇阳债券型证券投资基金暂停大额申购（含转换转入、定期定额投资）业务的公告	上海证券报、中国证监会基金电子披露网站、 公司官网	2021 年 3 月 15 日
12	东方红汇阳债券型证券投资基金(A、C、Z 类份额)基金产品资料概要更新	上海证券报、中国证监会基金电子披露网站、 公司官网	2021 年 3 月 16 日
13	东方红汇阳债券型证券投资基金招募说明书（更新）（2021 年第 2 号）	上海证券报、中国证监会基金电子披露网站、 公司官网	2021 年 3 月 16 日
14	东方红汇阳债券型证券投资基金分红公告	上海证券报、中国证监会基金电子披露网站、 公司官网	2021 年 3 月 17 日
15	上海东方证券资产管理有限公司关于旗下部分基金在招商银行股份有限公司降低定期定额投资业务起点金额的公告	上海证券报、中国证监会基金电子披露网站、 公司官网	2021 年 3 月 29 日
16	东方红汇阳债券型证券投资基金 2020 年年度报告	上海证券报、中国证监会基金电子披露网站、 公司官网	2021 年 3 月 31 日
17	上海东方证券资产管理有限公司关于旗下部分基金可投资科创板股票的公告	上海证券报、中国证监会基金电子披露网站、 公司官网	2021 年 4 月 8 日

18	东方红汇阳债券型证券投资基金 2021 年第 1 季度报告	上海证券报、中国证监会基金电子披露网站、公司官网	2021 年 4 月 22 日
19	东方红汇阳债券型证券投资基金暂停大额申购（含转换转入、定期定额投资）业务的公告	上海证券报、中国证监会基金电子披露网站、公司官网	2021 年 6 月 11 日
20	东方红汇阳债券型证券投资基金分红公告	上海证券报、中国证监会基金电子披露网站、公司官网	2021 年 6 月 16 日
21	上海东方证券资产管理有限公司关于旗下部分基金增加上海基煜基金销售有限公司为代理销售机构的公告	上海证券报、中国证监会基金电子披露网站、公司官网	2021 年 6 月 17 日
22	关于上海东方证券资产管理有限公司直销中心变更汇款账户的公告	上海证券报、中国证监会基金电子披露网站、公司官网	2021 年 6 月 22 日
23	上海东方证券资产管理有限公司关于旗下部分基金增加江苏江南农村商业银行股份有限公司为代理销售机构并开通定投业务的公告	上海证券报、中国证监会基金电子披露网站、公司官网	2021 年 6 月 23 日

注：上述公告中，基金合同、招募说明书、基金产品资料概要（更新）、定期报告、上市交易公告书仅在规定网站披露，规定报刊仅披露相关提示性公告。

§ 11 影响投资者决策的其他重要信息

11.1 报告期内单一投资者持有基金份额比例达到或超过 20%的情况

注：本基金本报告期内未发生单一投资者持有基金份额比例达到或超过 20%的情况。

11.2 影响投资者决策的其他重要信息

无。

§ 12 备查文件目录

12.1 备查文件目录

- 1、中国证监会批准设立东方红汇阳债券型证券投资基金的文件；
- 2、《东方红汇阳债券型证券投资基金基金合同》；
- 3、《东方红汇阳债券型证券投资基金托管协议》；
- 4、东方红汇阳债券型证券投资基金财务报表及报表附注；
- 5、报告期内在规定媒介上披露的各项公告；
- 6、基金管理人业务资格批件、营业执照；
- 7、中国证监会要求的其他文件。

12.2 存放地点

备查文件存放于基金管理人办公场所：上海市黄浦区外马路 108 号 7 层。

12.3 查阅方式

投资者可到基金管理人的办公场所免费查阅备查文件，亦可通过公司网站查阅，公司网址为：
www.dfham.com。

上海东方证券资产管理有限公司

2021 年 8 月 31 日