

# 兴银研究精选股票型证券投资基金 2021 年中期报告

2021 年 6 月 30 日

基金管理人：兴银基金管理有限责任公司

基金托管人：兴业银行股份有限公司

送出日期：2021 年 8 月 31 日

## § 1 重要提示及目录

### 1.1 重要提示

基金管理人的董事会及董事保证本报告所载资料不存在虚假记载、误导性陈述或重大遗漏，并对其内容的真实性、准确性和完整性承担个别及连带责任。本中期报告已经三分之二以上独立董事签字同意，并由董事长签发。

基金托管人兴业银行股份有限公司根据本基金合同规定，于 2021 年 8 月 30 日复核了本报告中的财务指标、净值表现和投资组合报告等内容，保证复核内容不存在虚假记载、误导性陈述或者重大遗漏。

基金管理人承诺以诚实信用、勤勉尽责的原则管理和运用基金资产，但不保证基金一定盈利。基金的过往业绩并不代表其未来表现。投资有风险，投资者在作出投资决策前应仔细阅读本基金的招募说明书及其更新。

本报告中财务资料未经审计。

本报告期自 2021 年 1 月 1 日起至 6 月 30 日止。

## 1.2 目录

<b>§1 重要提示及目录</b> .....	<b>2</b>
1.1 重要提示.....	2
1.2 目录.....	3
<b>§2 基金简介</b> .....	<b>6</b>
2.1 基金基本情况.....	6
2.2 基金产品说明.....	6
2.3 基金管理人和基金托管人.....	6
2.4 信息披露方式.....	7
2.5 其他相关资料.....	7
<b>§3 主要财务指标和基金净值表现</b> .....	<b>8</b>
3.1 主要会计数据和财务指标.....	8
3.2 基金净值表现.....	8
3.3 其他指标.....	10
<b>§4 管理人报告</b> .....	<b>11</b>
4.1 基金管理人及基金经理情况.....	11
4.2 管理人对报告期内本基金运作合规守信情况的说明.....	13
4.3 管理人对报告期内公平交易情况的专项说明.....	13
4.4 管理人对报告期内基金的投资策略和业绩表现的说明.....	13
4.5 管理人对宏观经济、证券市场及行业走势的简要展望.....	14
4.6 管理人对报告期内基金估值程序等事项的说明.....	14
4.7 管理人对报告期内基金利润分配情况的说明.....	15
4.8 报告期内管理人对本基金持有人数或基金资产净值预警情形的说明.....	15
<b>§5 托管人报告</b> .....	<b>16</b>
5.1 报告期内本基金托管人合规守信情况声明.....	16
5.2 托管人对报告期内本基金投资运作合规守信、净值计算、利润分配等情况的说明.....	16
5.3 托管人对本中期报告中财务信息等内容的真实、准确和完整发表意见.....	16
<b>§6 半年度财务会计报告（未经审计）</b> .....	<b>17</b>
6.1 资产负债表.....	17
6.2 利润表.....	18

6.3 所有者权益（基金净值）变动表.....	19
6.4 报表附注.....	20
<b>§7 投资组合报告.....</b>	<b>50</b>
7.1 期末基金资产组合情况.....	50
7.2 期末按行业分类的股票投资组合.....	50
7.3 期末按公允价值占基金资产净值比例大小排序的所有股票投资明细.....	51
7.4 报告期内股票投资组合的重大变动.....	54
7.5 期末按债券品种分类的债券投资组合.....	56
7.6 期末按公允价值占基金资产净值比例大小排序的前五名债券投资明细.....	56
7.7 期末按公允价值占基金资产净值比例大小排序的所有资产支持证券投资明细.....	56
7.8 报告期末按公允价值占基金资产净值比例大小排序的前五名贵金属投资明细.....	56
7.9 期末按公允价值占基金资产净值比例大小排序的前五名权证投资明细.....	57
7.10 报告期末本基金投资的股指期货交易情况说明.....	57
7.11 报告期末本基金投资的国债期货交易情况说明.....	57
7.12 投资组合报告附注.....	57
<b>§8 基金份额持有人信息.....</b>	<b>59</b>
8.1 期末基金份额持有人户数及持有人结构.....	59
8.2 期末基金管理人的从业人员持有本基金的情况.....	59
8.3 期末基金管理人的从业人员持有本开放式基金份额总量区间的情况.....	59
<b>§9 开放式基金份额变动.....</b>	<b>60</b>
<b>§10 重大事件揭示.....</b>	<b>61</b>
10.1 基金份额持有人大会决议.....	61
10.2 基金管理人、基金托管人的专门基金托管部门的重大人事变动.....	61
10.3 涉及基金管理人、基金财产、基金托管业务的诉讼.....	61
10.4 基金投资策略的改变.....	61
10.5 为基金进行审计的会计师事务所情况.....	61
10.6 管理人、托管人及其高级管理人员受稽查或处罚等情况.....	61
10.7 基金租用证券公司交易单元的有关情况.....	61
10.8 其他重大事件.....	62
<b>§11 影响投资者决策的其他重要信息.....</b>	<b>64</b>

---

11.1 报告期内单一投资者持有基金份额比例达到或超过 20%的情况 .....	64
11.2 影响投资者决策的其他重要信息 .....	64
<b>§12 备查文件目录.....</b>	<b>65</b>
12.1 备查文件目录.....	65
12.2 存放地点.....	65
12.3 查阅方式.....	65

## § 2 基金简介

### 2.1 基金基本情况

基金名称	兴银研究精选股票型证券投资基金	
基金简称	兴银研究精选股票	
场内简称	-	
基金主代码	008537	
基金运作方式	契约型开放式	
基金合同生效日	2020 年 7 月 29 日	
基金管理人	兴银基金管理有限责任公司	
基金托管人	兴业银行股份有限公司	
报告期末基金份额总额	128,204,200.49 份	
基金合同存续期	不定期	
基金份额上市的证券交易所	-	
上市日期	-	
下属分级基金的基金简称:	兴银研究精选股票 A	兴银研究精选股票 C
下属分级基金场内简称:	-	-
下属分级基金的交易代码:	008537	008538
报告期末下属分级基金的份额总额	102,900,931.06 份	25,303,269.43 份

### 2.2 基金产品说明

投资目标	依托基金管理人的研究团队，通过对企业基本面深入、系统、科学的研究，挖掘具有投资价值的标的构建投资组合，在严格控制风险的前提下，力争实现基金资产的长期稳健增值。	
投资策略	本基金在遵守大类资产投资比例限制的前提下通过深入的研究进行积极的资产配置。本基金通过投研团队，定性与定量相结合的方法分析宏观经济和证券市场，对证券市场当期的系统性风险以及可预见的未来时期内各大类资产的预期风险和预期收益率进行分析评估，并据此制定本基金在股票、债券、现金等资产之间的配置比例、调整原则和调整范围，并随着各类资产风险收益特征的相对变化，适时进行动态调整。	
业绩比较基准	沪深 300 指数收益率×80%+中债综合指数收益率×20%	
风险收益特征	本基金为股票型证券投资基金，其预期风险与预期收益水平高于货币市场基金、债券型基金和混合型基金。	
	兴银研究精选股票 A	兴银研究精选股票 C
下属分级基金的风险收益特征	风险收益特征同上。	风险收益特征同上。

### 2.3 基金管理人和基金托管人

项目	基金管理人	基金托管人
名称	兴银基金管理有限责任公	兴业银行股份有限公司

	司		
信息披露负责人	姓名	余富材	龚小武
	联系电话	021-20296222	021-52629999-212056
	电子邮箱	yfc@hffunds.cn	gongxiaowu@cib.com.cn
客户服务电话	40000-96326	95561	
传真	021-68630069	021-62159217	
注册地址	平潭综合实验区金井湾商务营运中心 6 号楼 11 层 03-3 房	福州市湖东路 154 号	
办公地址	上海市浦东新区滨江大道 5129 号陆家嘴滨江中心 N1 幢三层、五层	上海市银城路 167 号兴业大厦 4 楼	
邮政编码	200120	200120	
法定代表人	张贵云	吕家进	

## 2.4 信息披露方式

本基金选定的信息披露报纸名称	中国证券报
登载基金中期报告正文的管理人互联网网址	www.hffunds.cn
基金中期报告备置地点	基金管理人及基金托管人办公场所

## 2.5 其他相关资料

项目	名称	办公地址
注册登记机构	兴银基金管理有限责任公司	上海浦东新区滨江大道 5129 号陆家嘴滨江中心 N1 幢三层、五层

### § 3 主要财务指标和基金净值表现

#### 3.1 主要会计数据和财务指标

金额单位：人民币元

基金级别	兴银研究精选股票 A	兴银研究精选股票 C
3.1.1 期间数据和指标	报告期(2021年1月1日 - 2021年6月30日)	报告期(2021年1月1日 - 2021年6月30日)
本期已实现收益	40,780,852.85	10,089,622.07
本期利润	17,621,289.66	5,119,709.54
加权平均基金份额本期利润	0.1178	0.1375
本期加权平均净值利润率	10.27%	12.03%
本期基金份额净值增长率	11.41%	11.02%
3.1.2 期末数据和指标	报告期末(2021年6月30日)	
期末可供分配利润	24,191,988.98	5,730,070.66
期末可供分配基金份额利润	0.2351	0.2265
期末基金资产净值	130,803,601.54	31,944,283.75
期末基金份额净值	1.2712	1.2625
3.1.3 累计期末指标	报告期末(2021年6月30日)	
基金份额累计净值增长率	27.12%	26.25%

注：1、本期已实现收益指基金本期利息收入、投资收益、其他收入（不含公允价值变动收益）扣除相关费用后的余额，本期利润为本期已实现收益加上本期公允价值变动收益。期末可供分配利润，采用期末资产负债表中未分配利润与未分配利润中已实现部分的孰低数（为期末余额），即如果期末未分配利润（报表数，下同）的未实现部分为正数，则期末可供分配利润的金额为期末未分配利润的已实现部分，如果期末未分配利润的未实现部分为负数，则期末可供分配利润的金额为期末未分配利润（已实现部分扣除未实现部分）。

2、所述基金业绩指标不包括持有人认购或交易基金的各项费用，计入费用后实际收益水平要低于所列数字。

3、本基金基金合同生效日为 2021 年 7 月 29 日。

#### 3.2 基金净值表现

##### 3.2.1 基金份额净值增长率及其与同期业绩比较基准收益率的比较

兴银研究精选股票 A

阶段	份额净值增长率①	份额净值增长率标准差②	业绩比较基准收益率③	业绩比较基准收益率标准差④	①-③	②-④
过去一个月	7.39%	1.45%	-1.62%	0.64%	9.01%	0.81%



过去三个月	18.66%	1.27%	2.91%	0.78%	15.75%	0.49%
过去六个月	11.41%	1.63%	0.49%	1.05%	10.92%	0.58%
自基金合同生效起至今	27.12%	1.28%	11.69%	0.96%	15.43%	0.32%

## 兴银研究精选股票 C

阶段	份额净值增长率①	份额净值增长率标准差②	业绩比较基准收益率③	业绩比较基准收益率标准差④	①-③	②-④
过去一个月	7.34%	1.45%	-1.62%	0.64%	8.96%	0.81%
过去三个月	18.50%	1.27%	2.91%	0.78%	15.59%	0.49%
过去六个月	11.02%	1.63%	0.49%	1.05%	10.53%	0.58%
自基金合同生效起至今	26.25%	1.28%	11.69%	0.96%	14.56%	0.32%

注：1、本基金成立于 2020 年 7 月 29 日。

2、比较基准为：沪深 300 指数收益率\*80%+中债综合指数收益率\*20%

### 3.2.2 自基金合同生效以来基金份额累计净值增长率变动及其与同期业绩比较基准收益率变动的比较

A级基金份额累计净值增长率与同期业绩比较基准收益率的历史走势对比图

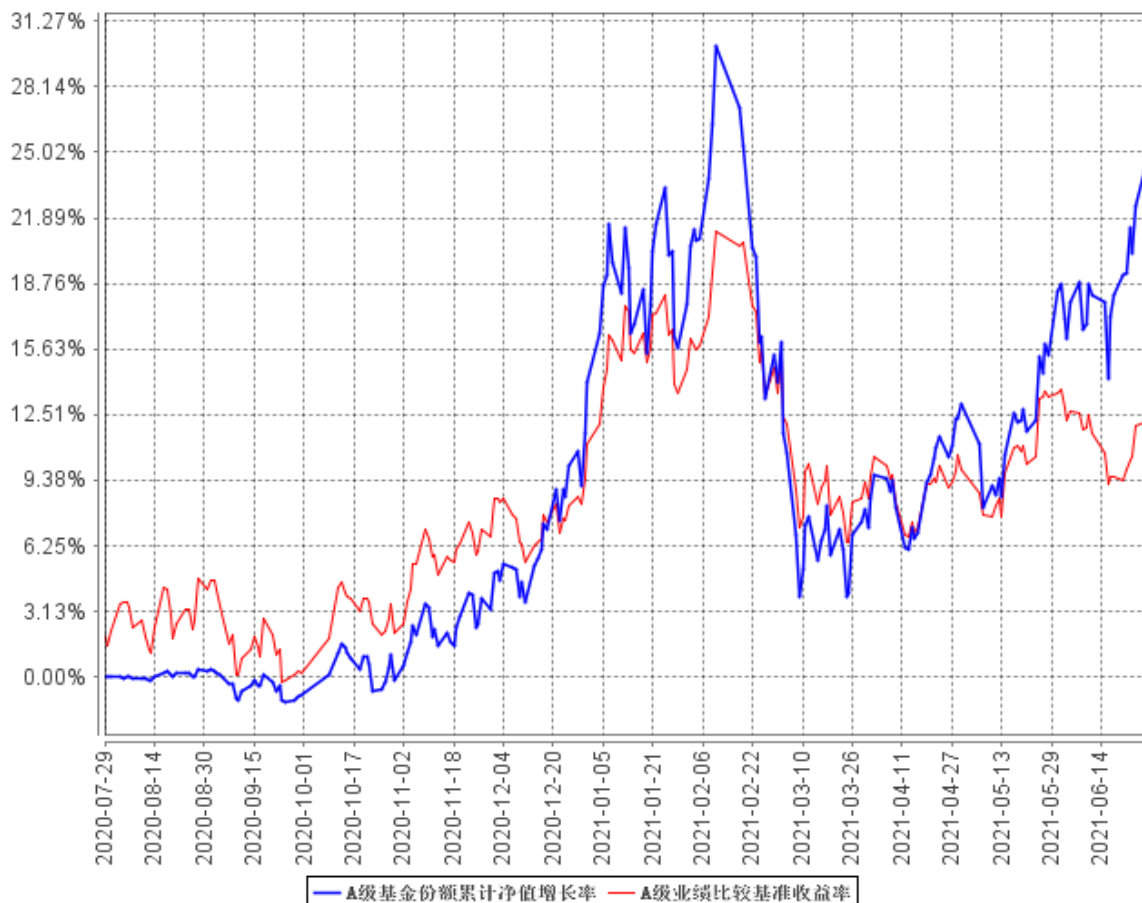

C级基金份额累计净值增长率与同期业绩比较基准收益率的历史走势对比图

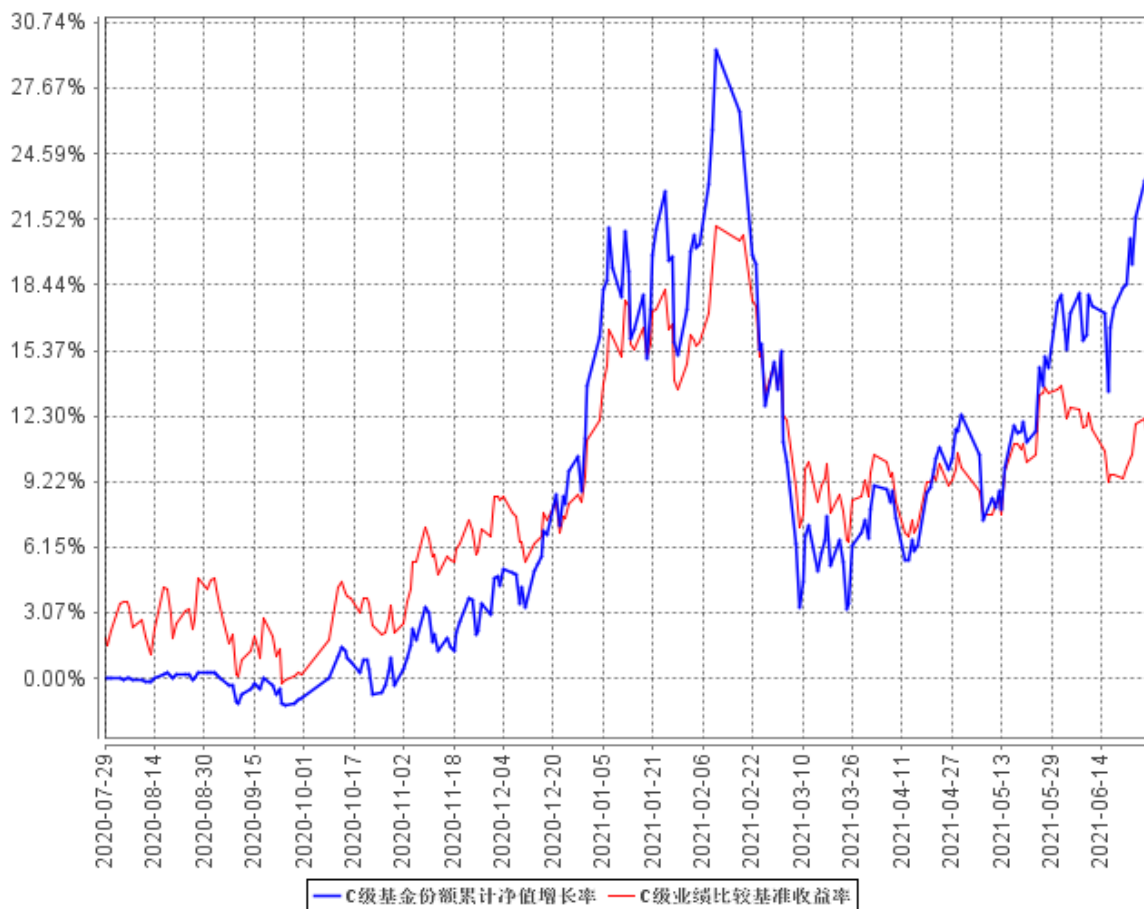

注：1、本基金成立于 2020 年 7 月 29 日。

2、比较基准为：沪深 300 指数收益率\*80%+中债综合指数收益率\*20%

### 3.3 其他指标

无。

## § 4 管理人报告

### 4.1 基金管理人及基金经理情况

#### 4.1.1 基金管理人及其管理基金的经验

兴银基金管理有限责任公司，注册地为福建省平潭综合实验区，公司主要办公场所位于上海市浦东新区。公司经营范围包括基金募集、基金销售、特定客户资产管理、资产管理和中国证监会许可的其他业务。公司股东为华福证券有限责任公司与国脉科技股份有限公司。本公司经证监会证监许可（2013）1289 号文批准，于 2013 年 10 月 25 日成立。2016 年 9 月 23 日，公司股东同比例增资，公司注册资本由 10,000 万元变更为 14,300 万元。增资后股东出资比例维持不变，华福证券有限责任公司出资比例为 76%，国脉科技股份有限公司出资比例为 24%。2016 年 10 月 24 日，公司法定名称由“华福基金管理有限责任公司”变更为“兴银基金管理有限责任公司”。

截至报告期末，本公司管理 38 只开放式基金（兴银货币市场基金、兴银鼎新灵活配置混合型证券投资基金、兴银长乐半年定期开放债券型证券投资基金、兴银丰盈灵活配置混合型证券投资基金、兴银大健康灵活配置混合型证券投资基金、兴银现金增利货币市场基金、兴银瑞益纯债债券型证券投资基金、兴银朝阳债券型证券投资基金、兴银稳健债券型证券投资基金、兴银现金收益货币市场基金、兴银收益增强债券型证券投资基金、兴银现金添利货币市场基金、兴银长益三个月定期开放债券型证券投资基金、兴银长盈三个月定期开放债券型证券投资基金、兴银消费新趋势灵活配置混合型证券投资基金、兴银丰润灵活配置混合型证券投资基金、兴银中短债债券型证券投资基金、兴银汇福定期开放债券型发起式证券投资基金、兴银合盈债券型证券投资基金、兴银上海清算所 3-5 年中高等级优选信用债指数证券投资基金、兴银合丰政策性金融债债券型证券投资基金、兴银汇逸三个月定期开放债券型发起式证券投资基金、兴银鑫日享短债债券型证券投资基金、兴银先锋成长混合型证券投资基金、兴银汇裕一年定期开放债券型发起式证券投资基金、兴银聚丰债券型证券投资基金、兴银合盛三年定期开放债券型证券投资基金、兴银汇悦一年定期开放债券型发起式证券投资基金、兴银汇智一年定期开放债券型发起式证券投资基金、兴银丰运稳益回报混合型证券投资基金、兴银研究精选股票型证券投资基金、兴银景气优选混合型证券投资基金、兴银策略智选混合型证券投资基金、兴银汇泽 87 个月定期开放债券型证券投资基金、兴银科技增长 1 个月滚动持有期混合型证券投资基金、兴银中证 500 指数增强型证券投资基金、兴银高端制造混合型证券投资基金、兴银稳安 60 天滚动持有债券型发起式证券投资基金），净值总规模超 550 亿元。

## 4.1.2 基金经理（或基金经理小组）及基金经理助理简介

姓名	职务	任本基金的基金经理（助理）期限		证券从业年限	说明
		任职日期	离任日期		
杨坤	权益投资总监	2020年7月29日	-	14年	曾任职于光大保德信基金管理、中欧基金研究部副总监、专户事业部助理、海富通基金投资经理，2015年中加入富国基金任投资经理。2017年9月至2018年12月担任财通资管鑫逸回报混合型证券投资基金基金经理。2017年12月起至2018年12月担任财通资管鑫锐回报混合型证券投资基金基金经理。2018年4月起至2018年12月担任财通资管消费精选灵活配置混合型证券投资基金基金经理。2018年5月起至2018年12月担任财通资管鑫盛6个月定期开放混合型证券投资基金基金经理。2020年6月起担任兴银鼎新灵活配置混合型证券投资基金基金经理。2020年7月起担任兴银研究精选股票型证券投资基金基金经理。2020年11月起任兴银策略智选混合型证券投资基金基金经理。2020年11月起担任兴银景气优选混合型证券投资基金基金经理。2021年2月起任兴银科技增长1个月滚动持有期混合型证券投资基金基金经理。
王丝语	研究发展部总经理	2020年7月29日	-	13年	硕士研究生，历任申银万国证券研究所首席分析师、联席总监；财通证券资产管理有限公司权益投资部研究副总监、公募投委会委员。2019年4月加

					入兴银基金管理有限责任公司，现任兴银基金管理有限责任公司研究发展部总经理、基金经理。自 2020 年 7 月起担任兴银研究精选股票型证券投资基金的基金经理。2020 年 11 月起担任兴银景气优选基金经理。
--	--	--	--	--	---

- 1、此处的任职日期和离任日期均指公司作出决定后正式对外公告载明日期。
- 2、证券从业的含义遵从行业协会《证券业从业人员资格管理办法》的相关规定。

#### 4.1.3 期末兼任私募资产管理计划投资经理的基金经理同时管理的产品情况

无。

#### 4.2 管理人对报告期内本基金运作合规守信情况的说明

本报告期内，本基金管理人严格遵守《中华人民共和国证券投资基金法》等有关法律法规的规定，基金合同、招募说明书等基金法律文件的约定，本着诚实信用、勤勉尽责的原则管理和运用基金资产，在控制风险的前提下，为基金份额持有人谋求最大利益，不存在违法违规或损害基金持有人利益的行为。

#### 4.3 管理人对报告期内公平交易情况的专项说明

##### 4.3.1 公平交易制度的执行情况

本报告期内，本基金管理人按照法律法规关于公平交易的相关规定，严格执行公司公平交易管理制度，加强了对所管理的不同投资组合间向交易价差的分析，确保公司管理的不同投资组合在授权、研究分析、投资决策、交易执行、业绩评估等投资管理活动和环节得到公平对待。

##### 4.3.2 异常交易行为的专项说明

本报告期内，未发现本基金有可能导致不公平交易和利益输送的异常交易。

#### 4.4 管理人对报告期内基金的投资策略和业绩表现的说明

##### 4.4.1 报告期内基金投资策略和运作分析

21 年上半年 A 股市场结构分化明显，上证指数上涨 3.40%、创业板指上涨 17.22%、科创 50 指数上涨 14.01%。组合配置上我们依然选择盈利确定性较高方向，包括电子、可选消费、高端制造等，同时我们坚持合适价格投资的原则，更多的关注估值与长期成长空间的匹配，规避估值透支的领域，结构上更为均衡，结合行业景气度以及个股基本面，精选估值和业绩匹配标的进行配置。

#### 4.4.2 报告期内基金的业绩表现

截至本报告期末兴银研究精选股票 A 基金份额净值为 1.2712 元，本报告期基金份额净值增长率为 11.41%；截至本报告期末兴银研究精选股票 C 基金份额净值为 1.2625 元，本报告期基金份额净值增长率为 11.02%；同期业绩比较基准收益率为 0.49%。

#### 4.5 管理人对宏观经济、证券市场及行业走势的简要展望

宏观方面，随着疫苗接种率提升，全球经济逐步恢复，企业盈利持续改善。政策方面，货币政策已逐步正常化，未来估计仍以相机抉择为主。海外方面，预计美联储将在下半年正式引导 Taper 预期，将对新兴市场风险资产产生影响。在此背景下，我们预计下半年股市仍会以结构性行情为主，国内经济修复的利好因素将在上市公司业绩中体现，市场核心仍将聚焦盈利端，看好分子端增长和估值相匹配的方向。从未来中长期的发展角度看，我们认为值得关注的产业趋势主线是制造业升级和人口转型带来的产业趋势。2021 年是“十四五规划”元年，“十四五规划纲要”指出要重点提高制造业发展质量，以科技创新突破核心技术是当前国家重大战略，科技赋能制造业是未来发展趋势，此外中国提出将二氧化碳排放力争于 2030 年前达到峰值，努力争取 2060 年前实现碳中和。在此背景下，我们判断制造升级有望成为中长期产业趋势，重点关注相关方向的投资机会。同时我国人口正在由进入转型期，人口老龄化以及消费新势力逐步崛起，将对未来的消费结构产生重大影响，我们也将重点关注细分新消费赛道，以及消费升级带来投资机会。

#### 4.6 管理人对报告期内基金估值程序等事项的说明

##### 1、有关参与估值流程各方及人员的职责分工、专业胜任能力和相关工作经历的描述

根据证监会的相关规定，本公司为建立健全有效的估值政策和程序，成立估值小组，明确参与估值流程各方的人员分工和职责。估值小组组长由分管基金事务部的公司领导担任，成员由基金事务部、合规与风险管理部、研究发展部、权益投资部/固定收益部（视会议议题内容选择相关投资方向部门）部门负责人组成。估值小组成员具备应有的经验、专业胜任能力和独立性，分工明确，在上市公司研究和估值、基金投资、投资品种所属行业的专业研究、估值政策、估值流程和程序、基金的风险控制与绩效评估、会计政策与基金核算以及相关事项的合法合规性审核和监督等各个方面具备专业能力。估值小组严格按照工作流程诚实守信、勤勉尽责地讨论和决策估值事项。日常估值项目由基金事务部严格按照新会计准则、证监会相关规定和基金合同关于估值的约定执行。当经济环境和证券市场发生重大变化时，针对特殊估值工作，按照以下工作流程进行：由公司估值小组依据行业协会提供的估值模型和行业做法选定与当时市场经济环境相适应的估值方法并征求托管行、会计师事务所的相关意见，由基金事务部做出提示，对其潜在估值调整对前一估值日的基金资产净值的影响是否在 0.25% 以上进行测算，并对确认产生影响的品种根据前述

估值模型、估值流程计算，提供相关投资品种的公允价值以进行估值处理，待清算人员复核后，将估值结果反馈基金经理，并提交公司估值小组。其他特殊情形，可由基金经理主动做出提示，并由研究员提供研究报告，交估值小组审议，同时按流程对外公布。

2、基金经理参与或决定估值的程度

基金经理参与对估值问题的讨论，对估值结果提出反馈意见，但不介入基金日常估值业务。

3、本公司参与估值流程各方之间没有存在任何重大利益冲突。

4、已签约的任何定价服务的性质与程度等信息

无。

#### **4.7 管理人对报告期内基金利润分配情况的说明**

本报告期内本基金未进行利润分配，符合法律法规的规定及《基金合同》的约定。

本报告期本基金没有应分配但尚未分配的利润。

#### **4.8 报告期内管理人对本基金持有人数或基金资产净值预警情形的说明**

报告期内本基金未出现连续二十个工作日基金份额持有人数量不满二百人或者基金资产净值低于五千万元的情形。

## § 5 托管人报告

### 5.1 报告期内本基金托管人遵规守信情况声明

报告期内，本托管人严格遵守《中华人民共和国证券投资基金法》及其他有关法律法规、基金合同和托管协议的规定，诚信、尽责地履行了基金托管人义务，不存在损害本基金份额持有人利益的行为。

### 5.2 托管人对报告期内本基金投资运作遵规守信、净值计算、利润分配等情况的说明

报告期内，本托管人根据国家有关法律法规、基金合同和托管协议的规定，对基金管理人在本基金的投资运作、基金资产净值的计算、基金收益的计算、基金费用开支等方面进行了必要的监督、复核和审查，未发现其存在任何损害本基金份额持有人利益的行为；基金管理人在报告期内，严格遵守了《证券投资基金法》等有关法律法规，在各重要方面的运作严格按照基金合同的规定进行。

### 5.3 托管人对本中期报告中财务信息等内容的真实、准确和完整发表意见

本托管人认真复核了本中期报告中的财务指标、净值表现、收益分配情况、财务会计报告、投资组合报告等内容，认为其真实、准确和完整，不存在虚假记载、误导性陈述或者重大遗漏。



## § 6 半年度财务会计报告（未经审计）

### 6.1 资产负债表

会计主体：兴银研究精选股票型证券投资基金

报告截止日：2021 年 6 月 30 日

单位：人民币元

资产	附注号	本期末 2021 年 6 月 30 日	上年度末 2020 年 12 月 31 日
<b>资产：</b>			
银行存款	6.4.7.1	1,523,317.05	5,713,901.66
结算备付金		2,504,678.12	8,049,679.25
存出保证金		-	-
交易性金融资产	6.4.7.2	153,337,815.89	364,468,241.81
其中：股票投资		143,803,265.89	344,415,241.81
基金投资		-	-
债券投资		9,534,550.00	20,053,000.00
资产支持证券投资		-	-
贵金属投资		-	-
衍生金融资产	6.4.7.3	-	-
买入返售金融资产	6.4.7.4	7,000,070.00	-
应收证券清算款		-	-
应收利息	6.4.7.5	102,318.08	200,101.41
应收股利		-	-
应收申购款		28,052.79	58,526.70
递延所得税资产		-	-
其他资产	6.4.7.6	-	-
资产总计		164,496,251.93	378,490,450.83
<b>负债和所有者权益</b>	<b>附注号</b>	<b>本期末 2021 年 6 月 30 日</b>	<b>上年度末 2020 年 12 月 31 日</b>
<b>负债：</b>			
短期借款		-	-
交易性金融负债		-	-
衍生金融负债	6.4.7.3	-	-
卖出回购金融资产款		-	-
应付证券清算款		-	-
应付赎回款		1,410,384.38	5,103,320.82
应付管理人报酬		200,975.42	483,020.97
应付托管费		26,796.73	64,402.81
应付销售服务费		13,265.06	32,584.72
应付交易费用	6.4.7.7	-	-
应交税费		0.01	1.55

应付利息		10,125.00	-
应付利润		-	-
递延所得税负债		-	-
其他负债	6.4.7.8	86,820.04	203,301.11
负债合计		1,748,366.64	5,886,631.98
<b>所有者权益：</b>			
实收基金	6.4.7.9	128,204,200.49	326,781,619.53
未分配利润	6.4.7.10	34,543,684.80	45,822,199.32
所有者权益合计		162,747,885.29	372,603,818.85
负债和所有者权益总计		164,496,251.93	378,490,450.83

报告截止日 2021 年 6 月 30 日，兴银研究精选股票 A 基金份额净值 1.2712 元，基金份额总额 102,900,931.06 份；兴银研究精选股票 C 基金份额净值 1.2625 元，基金份额总额 25,303,269.43 份。兴银研究精选股票份额总额合计为 128,204,200.49 份。

## 6.2 利润表

会计主体：兴银研究精选股票型证券投资基金

本报告期：2021 年 1 月 1 日至 2021 年 6 月 30 日

单位：人民币元

项目	附注号	本期 2021 年 1 月 1 日至 2021 年 6 月 30 日	上年度可比期间 2020 年 1 月 1 日至 2020 年 6 月 30 日
<b>一、收入</b>		26,821,407.95	-
1.利息收入		157,016.16	-
其中：存款利息收入	6.4.7.11	12,879.12	-
债券利息收入		135,822.80	-
资产支持证券利息收入		-	-
买入返售金融资产收入		8,314.24	-
证券出借利息收入		-	-
其他利息收入		-	-
2.投资收益（损失以“-”填列）		54,522,464.10	-
其中：股票投资收益	6.4.7.12	53,860,769.32	-
基金投资收益		-	-
债券投资收益	6.4.7.13	161,348.59	-
资产支持证券投资收益	6.4.7.13.5	-	-
贵金属投资收益	6.4.7.14	-	-
衍生工具收益	6.4.7.15	-	-
股利收益	6.4.7.16	500,346.19	-
3.公允价值变动收益（损失以“-”号填列）	6.4.7.17	-28,129,475.72	-
4.汇兑收益（损失以“-”号填列）		-	-

5.其他收入（损失以“-”号填列）	6.4.7.18	271,403.41	-
<b>减：二、费用</b>		4,080,408.75	-
1. 管理人报酬	6.4.10.2.1	1,611,789.71	-
2. 托管费	6.4.10.2.2	214,905.34	-
3. 销售服务费	6.4.10.2.3	106,946.61	-
4. 交易费用	6.4.7.19	2,057,882.85	-
5. 利息支出		-	-
其中：卖出回购金融资产支出		-	-
6. 税金及附加		0.14	-
7. 其他费用	6.4.7.20	88,884.10	-
<b>三、利润总额（亏损总额以“-”号填列）</b>		22,740,999.20	-
减：所得税费用		-	-
<b>四、净利润（净亏损以“-”号填列）</b>		22,740,999.20	-

注：本基金合同生效日为 2020 年 7 月 29 日，无上年度可比期间数据。

### 6.3 所有者权益（基金净值）变动表

会计主体：兴银研究精选股票型证券投资基金

本报告期：2021 年 1 月 1 日至 2021 年 6 月 30 日

单位：人民币元

项目	本期 2021 年 1 月 1 日至 2021 年 6 月 30 日		
	实收基金	未分配利润	所有者权益合计
一、期初所有者权益（基金净值）	326,781,619.53	45,822,199.32	372,603,818.85
二、本期经营活动产生的基金净值变动数（本期利润）	-	22,740,999.20	22,740,999.20
三、本期基金份额交易产生的基金净值变动数（净值减少以“-”号填列）	-198,577,419.04	-34,019,513.72	-232,596,932.76
其中：1.基金申购款	10,888,160.04	1,794,131.64	12,682,291.68
2.基金赎回款	-209,465,579.08	-35,813,645.36	-245,279,224.44
四、本期向基金份额持有人分配利润产生的	-	-	-

基金净值变动(净值减少以“-”号填列)			
五、期末所有者权益(基金净值)	128,204,200.49	34,543,684.80	162,747,885.29
项目	上年度可比期间 2020年1月1日至2020年6月30日		
	实收基金	未分配利润	所有者权益合计
一、期初所有者权益(基金净值)	-	-	-
二、本期经营活动产生的基金净值变动数(本期利润)	-	-	-
三、本期基金份额交易产生的基金净值变动数(净值减少以“-”号填列)	-	-	-
其中：1.基金申购款	-	-	-
2.基金赎回款	-	-	-
四、本期向基金份额持有人分配利润产生的基金净值变动(净值减少以“-”号填列)	-	-	-
五、期末所有者权益(基金净值)	-	-	-

注：本基金合同生效日为 2020 年 7 月 29 日，无上年度可比期间数据。

报表附注为财务报表的组成部分。

本报告 6.1 至 6.4 财务报表由下列负责人签署：

<u>张贵云</u>	<u>刘建新</u>	<u>崔可</u>
基金管理人负责人	主管会计工作负责人	会计机构负责人

## 6.4 报表附注

### 6.4.1 基金基本情况

兴银研究精选股票型证券投资基金(以下简称“本基金”)经中国证券监督管理委员会(以下简称中国证监会)《关于准予兴银中证 500 指数增强发起式证券投资基金变更注册的批复》(证监许可〔2020〕1258 号准许变更注册)并于 2020 年 6 月 22 日经证监会批准变更注册为兴银研究精选股票型证券投资基金,本基金首次募集资金总额为人民币 560,723,371.62 元。《兴银研究精选

股票型证券投资基金基金合同》于 2020 年 7 月 29 日正式生效。本基金为契约型开放式基金，存续期限不定。本基金的基金管理人为兴银基金管理有限责任公司，基金托管人为兴业银行股份有限公司。

根据《中华人民共和国证券投资基金法》、《公开募集证券投资基金运作管理办法》相关规定以及《兴银研究精选股票型证券投资基金基金合同》等法律文件约定，本基金的投资范围为具有良好流动性的金融工具，包括国内依法发行上市的股票（包括中小板、创业板及其他经中国证监会核准发行或注册并上市的股票）、债券（包括国债、金融债、公司债、企业债、可转换债券、分离交易可转债、央行票据、中期票据、短期融资券、超短期融资券）、资产支持证券、债券回购、银行存款（包括定期存款、协议存款及其他银行存款）、同业存单、货币市场工具、股指期货以及法律法规或中国证监会允许基金投资的其他金融工具（但须符合中国证监会相关规定）。如法律法规或监管机构以后允许基金投资其他品种，基金管理人在履行适当程序后，可以将其纳入投资范围。

本基金的业绩比较基准为：沪深 300 指数收益率×80%+中债综合指数收益率×20%。

#### 6.4.2 会计报表的编制基础

本基金的财务报表按照财政部颁布的企业会计准则及相关规定（以下简称“企业会计准则”）以及中国证监会发布的基金行业实务操作的有关规定编制，同时在具体会计核算和信息披露方面也参考了中国证券投资基金业协会发布的若干基金行业实务操作。

#### 6.4.3 遵循企业会计准则及其他有关规定的声明

本基金财务报表的编制符合企业会计准则和中国证监会发布的关于基金行业实务操作的有关规定的要求，真实、完整地反映了本基金 2021 年 6 月 30 日的财务状况以及 2021 年 1 月 1 日至 2021 年 6 月 30 日止期间的经营成果和基金净值变动情况。

#### 6.4.4 重要会计政策和会计估计

本报告期所采用的会计政策、会计估计与最近一期年度报告相一致。

##### 6.4.4.1 会计年度

本基金会计年度为公历 1 月 1 日起至 12 月 31 日止。

##### 6.4.4.2 记账本位币

本基金的记账本位币为人民币。

##### 6.4.4.3 金融资产和金融负债的分类

###### (1) 金融资产的分类

根据本基金的业务特点和风险管理要求，本基金将所持有的金融资产在初始确认时划分为以公允价值计量且其变动计入当期损益的金融资产和贷款及应收款项，暂无金融资产划分为可供出售金融资产或持有至到期投资。除衍生工具所产生的金融资产在资产负债表中以衍生金融资产列示外，其他以公允价值计量且其公允价值变动计入损益的金融资产在资产负债表中以交易性金融资产列示。

本基金持有的各类应收款项、买入返售金融资产等在活跃市场中没有报价、回收金额固定或可确定的非衍生金融资产分类为贷款及应收款项。

#### (2) 金融负债的分类

根据本基金的业务特点和风险管理要求，本基金将持有的金融负债在初始确认时划分为以公允价值计量且其变动计入当期损益的金融负债和其他金融负债。本基金暂无分类为以公允价值计量且其变动计入当期损益的金融负债。

其他金融负债包括各类应付款项、卖出回购金融资产款等。

#### 6.4.4.4 金融资产和金融负债的初始确认、后续计量和终止确认

金融资产或金融负债于本基金成为金融工具合同的一方时，于交易日按公允价值在资产负债表内确认。以公允价值计量且其变动计入当期损益的金融资产，取得时发生的相关交易费用计入当期损益；支付的价款中包含已宣告但尚未发放的现金股利或债券起息日或上次除息日至购买日止的利息，单独确认为应收项目。贷款及应收款项和其他金融负债的相关交易费用计入初始确认金额。

以公允价值计量且其变动计入当期损益的金融资产按照公允价值进行后续计量，贷款及应收款项和其他金融负债采用实际利率法，以摊余成本进行后续计量。

当收取某项金融资产现金流量的合同权利已终止或该金融资产所有权上几乎所有的风险和报酬已转移时，终止确认该金融资产。终止确认的金融资产的成本按移动加权平均法于交易日结转。金融负债的现时义务全部或部分已经解除的，才能终止确认该金融负债或其一部分。金融负债全部或部分终止确认的，将终止确认部分的账面价值与支付的对价(包括转出的非现金资产或承担的新金融负债)之间的差额，计入当期损益。

#### 6.4.4.5 金融资产和金融负债的估值原则

公允价值是指市场参与者在计量日发生的有序交易中，出售一项资产所能收到或者转移一项负债所需支付的价格。本基金对以公允价值进行后续计量的金融资产与金融负债根据对计量整体具有重大意义的最低层次的输入值确定公允价值计量层次。第一层次输入值是在计量日能够取得

的相同资产或负债在活跃市场上未经调整的报价；第二层次输入值是除第一层次输入值外相关资产或负债直接或间接可观察的输入值；第三层次输入值是相关资产或负债的不可观察输入值。本基金主要金融工具的估值方法如下：

(1) 对于银行间市场交易的固定收益品种，以及交易所上市交易或挂牌转让的固定收益品种（可转换债券、资产支持证券和私募债券除外），按照第三方估值机构提供的估值确定公允价值。

(2) 对存在活跃市场的其他投资品种，如估值日有市价的，采用市价确定公允价值；估值日无市价，且最近交易日后经济环境未发生重大变化且证券发行机构未发生影响证券价格的重大事件的，采用最近交易市价确定公允价值；对于发行时明确一定期限限售期的股票，包括但不限于非公开发行股票、首次公开发行时股票公司股东公开发售股份、通过大宗交易取得的带限售期的股票等，按照监管机构或行业协会的有关规定确定公允价值。

(3) 对存在活跃市场的其他投资品种，如估值日无市价且最近交易日后经济环境发生了重大变化或证券发行机构发生了影响证券价格的重大事件或基金管理人估值委员会认为必要时，应参考类似投资品种的现行市价及重大变化等因素，调整最近交易市价，确定公允价值。

(4) 投资品种不再存在活跃市场，基金管理人估值委员会认为必要时，采用市场参与者普遍认同且被以往市场实际交易价格验证具有可靠性的估值技术，确定投资品种的公允价值。估值技术包括参考熟悉情况并自愿交易的各方最近进行的市场交易中使用的价格、参照实质上相同的其他金融工具的当前公允价值、现金流量折现法和期权定价模型等。采用估值技术时，尽可能最大程度使用市场参数，减少使用与本基金特定相关的参数。

#### 6.4.4.6 金融资产和金融负债的抵销

当本基金具有抵销已确认金融资产和金融负债的法定权利，且该种法定权利现在是可执行的，同时本基金计划以净额结算或同时变现该金融资产和清偿该金融负债时，金融资产和金融负债以相互抵销后的金额在资产负债表内列示。除此以外，金融资产和金融负债在资产负债表内分别列示，不予相互抵销。

#### 6.4.4.7 实收基金

实收基金为对外发行的基金份额总额所对应的金额。由于申购和赎回引起的实收基金份额变动分别于基金申购确认日及基金赎回确认日确认。上述申购和赎回分别包括基金转换所引起的转入基金的实收基金增加和转出基金的实收基金减少。

#### 6.4.4.8 损益平准金

损益平准金指申购、赎回、转入、转出及红利再投资等事项导致基金份额变动时，相关款项

中包含的未分配利润。根据交易申请日利润分配(未分配利润)已实现与未实现部分各自占基金净值的比例, 损益平准金分为已实现损益平准金和未实现损益平准金。损益平准金于基金申购确认日或基金赎回确认日认列, 并于期末全额转入利润分配(未分配利润)。

#### 6.4.4.9 收入/(损失)的确认和计量

##### 1、 利息收入

存款利息收入按存款的本金与适用利率逐日计提。

除贴息债外的债券利息收入在持有债券期内, 按债券的票面价值和票面利率计算的利息扣除适用情况下由债券发行企业代扣代缴的个人所得税后的净额, 逐日确认债券利息收入。贴息债视同到期一次性还本付息的附息债, 根据其发行价、到期价和发行期限推算内含票面利率后, 逐日确认债券利息收入。

买入返售金融资产收入按买入返售金融资产的摊余成本在返售期内以实际利率法逐日计提。

##### 2、 投资收益

股票投资收益为卖出股票交易日的成交总额扣除应结转的股票投资成本的差额确认。

债券投资收益为卖出债券交易日的成交总额扣除应结转的债券投资成本与应收利息(若有)后的差额确认。

衍生工具投资收益为交易日的成交总额扣除应结转的衍生工具投资成本后的差额确认。

股利收入于除息日按上市公司宣告的分红派息比例计算的金额扣除由上市公司代扣代缴的个人所得税后的净额确认。

##### 3、 公允价值变动收益

公允价值变动收益于估值日按以公允价值计量且其变动计入当期损益的金融资产的公允价值变动形成的利得或损失确认, 并于相关金融资产卖出或到期时转出计入投资收益。

#### 6.4.4.10 费用的确认和计量

本基金的基金管理人报酬、基金托管费和销售服务费按基金合同及相关公告约定的费率和计算方法逐日计提。

以公允价值计量且其变动计入当期损益的金融资产的交易费用发生时按照确定的金额计入交易费用。

卖出回购金融资产支出按卖出回购金融资产款的摊余成本在回购期内以实际利率逐日计提。

#### 6.4.4.11 基金的收益分配政策

1、本基金收益分配方式分两种: 现金分红与红利再投资。投资者可选择现金红利或将现金红



利自动转为基金份额进行再投资；若投资者不选择，本基金默认的收益分配方式是现金分红；

2、基金收益分配后各类基金份额净值不能低于面值；即基金收益分配基准日的各类基金份额净值减去每单位该类基金份额收益分配金额后不能低于面值；

3、同一类别每一基金份额享有同等分配权；

4、法律法规或监管机关另有规定的，从其规定。

在不违反法律法规且对基金份额持有人利益无实质性不利影响的前提下，基金管理人可对基金收益分配的有关业务规则进行调整，并及时公告。法律法规或监管机构另有规定的，基金管理人在履行适当程序后，将对上述基金收益分配政策进行调整。

#### 6.4.4.12 分部报告

根据本基金的内部组织机构、管理要求及内部报告制度，本基金整体为一个报告分部，且向管理层报告时采用的会计政策及计量基础与编制财务报表时的会计政策与计量基础一致。

#### 6.4.4.13 其他重要的会计政策和会计估计

根据本基金的估值原则和中国证监会允许的基金行业估值实务操作，本基金确定以下类别股票投资和债券投资的公允价值时采用的估值方法及其关键假设如下：

(1) 对于在发行时明确一定期限限售期的股票，包括但不限于非公开发行股票、首次公开发行股票时公司股东公开发售股份、通过大宗交易取得的带限售期的股票等，不包括停牌、新发行未上市、回购交易中的质押券等流通受限股票，根据《关于发布〈证券投资基金投资流通受限股票估值指引（试行）〉的通知》（中基协发[2017]6号），在估值日按照该通知规定的流通受限股票公允价值计算模型进行估值。

(2) 对于证券交易所上市的股票，若出现重大事项停牌或交易不活跃（包括涨跌停时的交易不活跃）等情况，根据《中国证券监督管理委员会关于证券投资基金估值业务的指导意见》（中国证监会公告[2017]13号）及《关于发布中基协（AMAC）基金行业股票估值指数的通知》（中基协发[2013]13号）相关规定，本基金根据情况决定使用指数收益法、可比公司法、市场价格模型法、市盈率法、现金流量折现法等估值技术进行估值。

(3) 根据《关于发布〈中国证券投资基金业协会估值核算工作小组关于 2015 年 1 季度固定收益品种的估值处理标准〉的通知》（中基协发[2014]24号），在上海证券交易所、深圳证券交易所及银行间同业市场上市交易或挂牌转让的固定收益品种（估值处理标准另有规定的除外），采用第三方估值机构提供的价格数据进行估值。

## 6.4.5 会计政策和会计估计变更以及差错更正的说明

### 6.4.5.1 会计政策变更的说明

本基金本报告期内无需说明的重大会计政策变更。

### 6.4.5.2 会计估计变更的说明

本基金本报告期末发生会计估计变更。

### 6.4.5.3 差错更正的说明

本基金本报告期无重大会计差错的内容和更正金额。

## 6.4.6 税项

根据财政部、国家税务总局财税[2002]128号《关于开放式证券投资基金有关税收问题的通知》、财税[2008]1号《财政部、国家税务总局关于企业所得税若干优惠政策的通知》、2008年9月18日《上海、深圳证券交易所关于做好证券交易印花税征收方式调整工作的通知》、财税[2012]85号《关于实施上市公司股息红利差别化个人所得税政策有关问题的通知》、财政部、税务总局、证监会公告2019年第78号《关于继续实施全国中小企业股份转让系统挂牌公司股息红利差别化个人所得税政策的公告》、财税[2015]101号《关于上市公司股息红利差别化个人所得税政策有关问题的通知》、财税[2016]36号《关于全面推开营业税改征增值税试点的通知》、财税[2016]46号《关于进一步明确全面推开营改增试点金融业有关政策的通知》、财税[2016]70号《关于金融机构同业往来等增值税政策的补充通知》、财税[2016]140号《关于明确金融房地产开发教育辅助服务等增值税政策的通知》、财税[2017]56号《关于资管产品增值税有关问题的通知》、财税[2017]90号《关于租入固定资产进项税额抵扣等增值税政策的通知》及其他相关税务法规和实务操作，主要税项列示如下：

(1) 证券投资基金(封闭式证券投资基金,开放式证券投资基金)管理人运用基金买卖股票、债券免征增值税;2018年1月1日起,公开募集证券投资基金运营过程中发生的资管产品运营业务,以基金管理人为增值税纳税人,暂适用简易计税方法,按照3%的征收率缴纳增值税。

(2) 对证券投资基金从证券市场中取得的收入,包括买卖股票、债券的差价收入,股权的股息、红利收入,债券的利息收入及其他收入,暂不计缴企业所得税。

(3) 对基金取得的股票股息、红利收入,由上市公司代扣代缴个人所得税;从公开发行和转让市场取得的上市公司股票,持股期限在1个月以内(含1个月)的,其股息红利所得全额计入应纳税所得额;持股期限在1个月以上至1年(含1年)的,暂减按50%计入应纳税所得额;持股期限超过1年的,股息红利所得暂免征收个人所得税。上述所得统一适用20%的税率计征个人所得税。

(4) 对于基金从事 A 股买卖，出让方按 0.10% 的税率缴纳证券(股票)交易印花税，对受让方不再缴纳印花税。

(5) 基金的城市维护建设税、教育费附加和地方教育附加等税费按照实际缴纳增值税额的适用比例计算缴纳。

#### 6.4.7 重要财务报表项目的说明

##### 6.4.7.1 银行存款

单位：人民币元

项目	本期末 2021 年 6 月 30 日
活期存款	1,523,317.05
定期存款	-
其中：存款期限 1 个月以内	-
存款期限 1-3 个月	-
存款期限 3 个月以上	-
其他存款	-
合计：	1,523,317.05

注：定期存款的存款期限指定期存款的票面存期。

##### 6.4.7.2 交易性金融资产

单位：人民币元

项目	本期末 2021 年 6 月 30 日		
	成本	公允价值	公允价值变动
股票	117,578,797.54	143,803,265.89	26,224,468.35
贵金属投资-金交所黄金合约	-	-	-
债券	交易所市场	9,531,900.00	9,534,550.00
	银行间市场	-	-
	合计	9,531,900.00	9,534,550.00
资产支持证券	-	-	-
基金	-	-	-
其他	-	-	-
合计	127,110,697.54	153,337,815.89	26,227,118.35

##### 6.4.7.3 衍生金融资产/负债

本基金本报告期末无衍生金融资产/负债。

#### 6.4.7.4 买入返售金融资产

##### 6.4.7.4.1 各项买入返售金融资产期末余额

单位：人民币元

项目	本期末 2021 年 6 月 30 日	
	账面余额	其中：买断式逆回购
交易所市场	7,000,070.00	-
银行间市场	-	-
合计	7,000,070.00	-

##### 6.4.7.4.2 期末买断式逆回购交易中取得的债券

本基金本报告期末无买断式逆回购交易中取得的债券。

#### 6.4.7.5 应收利息

单位：人民币元

项目	本期末 2021 年 6 月 30 日
应收活期存款利息	157.23
应收定期存款利息	-
应收其他存款利息	-
应收结算备付金利息	331.29
应收债券利息	101,829.56
应收资产支持证券利息	-
应收买入返售证券利息	-
应收申购款利息	-
应收黄金合约拆借孳息	-
应收出借证券利息	-
其他	-
合计	102,318.08

#### 6.4.7.6 其他资产

本基金本报告期末未持有其他资产。

#### 6.4.7.7 应付交易费用

本基金本报告期末无应付交易费用。

## 6.4.7.8 其他负债

单位：人民币元

项目	本期末 2021 年 6 月 30 日
应付券商交易单元保证金	-
应付赎回费	2,480.94
应付证券出借违约金	-
预提费用	84,339.10
合计	86,820.04

## 6.4.7.9 实收基金

金额单位：人民币元

兴银研究精选股票 A		
项目	本期 2021 年 1 月 1 日至 2021 年 6 月 30 日	
	基金份额（份）	账面金额
上年度末	260,511,285.78	260,511,285.78
本期申购	5,868,004.86	5,868,004.86
本期赎回(以“-”号填列)	-163,478,359.58	-163,478,359.58
- 基金拆分/份额折算前	-	-
基金拆分/份额折算变动份额	-	-
本期申购	-	-
本期赎回(以“-”号填列)	-	-
本期末	102,900,931.06	102,900,931.06

金额单位：人民币元

兴银研究精选股票 C		
项目	本期 2021 年 1 月 1 日至 2021 年 6 月 30 日	
	基金份额（份）	账面金额
上年度末	66,270,333.75	66,270,333.75
本期申购	5,020,155.18	5,020,155.18
本期赎回(以“-”号填列)	-45,987,219.50	-45,987,219.50
- 基金拆分/份额折算前	-	-
基金拆分/份额折算变动份额	-	-
本期申购	-	-
本期赎回(以“-”号填列)	-	-
本期末	25,303,269.43	25,303,269.43

注：申购含红利再投、转换入份额，赎回含转换出份额。

## 6.4.7.10 未分配利润

单位：人民币元

兴银研究精选股票 A			
项目	已实现部分	未实现部分	未分配利润合计
上年度末	38,027.83	36,695,158.83	36,733,186.66
本期利润	40,780,852.85	-23,159,563.19	17,621,289.66
本期基金份额交易产生的变动数	-16,626,891.70	-9,824,914.14	-26,451,805.84
其中：基金申购款	699,746.45	264,150.82	963,897.27
基金赎回款	-17,326,638.15	-10,089,064.96	-27,415,703.11
本期已分配利润	-	-	-
本期末	24,191,988.98	3,710,681.50	27,902,670.48

单位：人民币元

兴银研究精选股票 C			
项目	已实现部分	未实现部分	未分配利润合计
上年度末	-220,552.11	9,309,564.77	9,089,012.66
本期利润	10,089,622.07	-4,969,912.53	5,119,709.54
本期基金份额交易产生的变动数	-4,138,999.30	-3,428,708.58	-7,567,707.88
其中：基金申购款	546,369.58	283,864.79	830,234.37
基金赎回款	-4,685,368.88	-3,712,573.37	-8,397,942.25
本期已分配利润	-	-	-
本期末	5,730,070.66	910,943.66	6,641,014.32

## 6.4.7.11 存款利息收入

单位：人民币元

项目	本期
	2021年1月1日至2021年6月30日
活期存款利息收入	2,526.96
定期存款利息收入	-
其他存款利息收入	-
结算备付金利息收入	10,351.91
其他	0.25
合计	12,879.12

**6.4.7.12 股票投资收益****6.4.7.12.1 股票投资收益项目构成**

单位：人民币元

项目	本期 2021年1月1日至2021年6月30日
股票投资收益——买卖股票差价收入	53,860,769.32
股票投资收益——赎回差价收入	-
股票投资收益——申购差价收入	-
股票投资收益——证券出借差价收入	-
合计	53,860,769.32

**6.4.7.12.2 股票投资收益——买卖股票差价收入**

单位：人民币元

项目	本期 2021年1月1日至2021年6月30日
卖出股票成交总额	850,186,765.68
减：卖出股票成本总额	796,325,996.36
买卖股票差价收入	53,860,769.32

**6.4.7.12.3 股票投资收益——证券出借差价收入**

无。

**6.4.7.13 债券投资收益****6.4.7.13.1 债券投资收益项目构成**

单位：人民币元

项目	本期 2021年1月1日至2021年6月30日
债券投资收益——买卖债券（、债转股及债券到期兑付）差价收入	161,348.59
债券投资收益——赎回差价收入	-
债券投资收益——申购差价收入	-
合计	161,348.59

**6.4.7.13.2 债券投资收益——买卖债券差价收入**

单位：人民币元

项目	本期 2021年1月1日至2021年6月30日
卖出债券（、债转股及债券到期兑付）成交总额	22,063,611.72
减：卖出债券（、债转股及债券到期兑付）成本总额	21,571,453.00
减：应收利息总额	330,810.13
买卖债券差价收入	161,348.59

#### 6.4.7.13.3 债券投资收益——赎回差价收入

本基金本报告期无债券赎回差价收入。

#### 6.4.7.13.4 债券投资收益——申购差价收入

本基金本报告期无债券申购差价收入。

#### 6.4.7.13.5 资产支持证券投资收益

本基金本报告期无资产支持证券投资收益。

#### 6.4.7.14 贵金属投资收益

##### 6.4.7.14.1 贵金属投资收益项目构成

本基金本报告期无贵金属投资收益。

##### 6.4.7.14.2 贵金属投资收益——买卖贵金属差价收入

本基金本报告期无贵金属投资收益。

##### 6.4.7.14.3 贵金属投资收益——赎回差价收入

本基金本报告期无贵金属投资收益。

##### 6.4.7.14.4 贵金属投资收益——申购差价收入

本基金本报告期无贵金属投资收益。

#### 6.4.7.15 衍生工具收益

##### 6.4.7.15.1 衍生工具收益——买卖权证差价收入

本基金本报告期无衍生工具收益。

##### 6.4.7.15.2 衍生工具收益——其他投资收益

本基金本报告期无衍生工具收益。



**6.4.7.16 股利收益**

单位：人民币元

项目	本期 2021 年 1 月 1 日至 2021 年 6 月 30 日
股票投资产生的股利收益	500,346.19
其中：证券出借权益补偿收入	-
基金投资产生的股利收益	-
合计	500,346.19

**6.4.7.17 公允价值变动收益**

单位：人民币元

项目名称	本期 2021 年 1 月 1 日至 2021 年 6 月 30 日
1. 交易性金融资产	-28,129,475.72
——股票投资	-28,076,125.72
——债券投资	-53,350.00
——资产支持证券投资	-
——贵金属投资	-
——其他	-
2. 衍生工具	-
——权证投资	-
3. 其他	-
减：应税金融商品公允价值变动产生的预估 增值税	-
合计	-28,129,475.72

**6.4.7.18 其他收入**

单位：人民币元

项目	本期 2021 年 1 月 1 日至 2021 年 6 月 30 日
基金赎回费收入	271,403.05
其他收入_转换费收入 008537	0.36
合计	271,403.41

**6.4.7.19 交易费用**

单位：人民币元

项目	本期
----	----

	2021 年 1 月 1 日至 2021 年 6 月 30 日
交易所市场交易费用	2,057,882.85
银行间市场交易费用	-
交易基金产生的费用	-
其中：申购费	-
赎回费	-
合计	2,057,882.85

#### 6.4.7.20 其他费用

单位：人民币元

项目	本期
	2021 年 1 月 1 日至 2021 年 6 月 30 日
审计费用	20,331.73
信息披露费	59,507.37
证券出借违约金	-
银行汇划费	45.00
帐户维护费	9,000.00
合计	88,884.10

#### 6.4.7.21 分部报告

根据本基金的内部组织机构、管理要求及内部报告制度，本基金整体为一个报告分部，且向管理层报告时采用的会计政策及计量基础与编制财务报表时的会计政策与计量基础一致。

#### 6.4.8 或有事项、资产负债表日后事项的说明

##### 6.4.8.1 或有事项

截至资产负债表日，本基金无需要说明的重大或有事项。

##### 6.4.8.2 资产负债表日后事项

截至本财务报告批准报出日，本基金没有需要在财务报表附注中说明的资产负债表日后事项。

#### 6.4.9 关联方关系

##### 6.4.9.1 本报告期存在控制关系或其他重大利害关系的关联方发生变化的情况

本报告期末不存在控制关系或其他重大利害关系的关联方发生变化的情况。

**6.4.9.2 本报告期与基金发生关联交易的各关联方**

关联方名称	与本基金的关系
兴银基金管理有限责任公司(以下简称“兴银基金”)	基金管理人、基金注册登记机构、基金销售机构
兴业银行股份有限公司(以下简称“兴业银行”)	基金托管人、基金销售机构
华福证券有限责任公司(以下简称“华福证券”)	基金管理人的股东、基金销售机构
国脉科技股份有限公司	基金管理人的股东
上海兴瀚资产管理有限公司(以下简称“上海兴瀚”)	基金管理人的全资子公司
兴银成长资本管理有限公司	基金管理人的股东华福证券全资子公司
兴银投资有限公司	基金管理人的股东华福证券全资子公司

注：本基金与关联方的所有交易均是在正常业务中按照一般商业条款订立。

**6.4.10 本报告期及上年度可比期间的关联方交易**

本基金合同生效日为 2020 年 7 月 29 日，以下仅为本基金本报告期数据，无上年度可比期间数据。

**6.4.10.1 通过关联方交易单元进行的交易****6.4.10.1.1 股票交易**

金额单位：人民币元

关联方名称	本期 2021 年 1 月 1 日至 2021 年 6 月 30 日		上年度可比期间 2020 年 1 月 1 日至 2020 年 6 月 30 日	
	成交金额	占当期股票 成交总额的比例	成交金额	占当期股票 成交总额的比例
华福证券	1,469,759,984.53	100.00%	-	-

**6.4.10.1.2 债券交易**

金额单位：人民币元

关联方名称	本期 2021 年 1 月 1 日至 2021 年 6 月 30 日		上年度可比期间 2020 年 1 月 1 日至 2020 年 6 月 30 日	
	成交金额	占当期债券 成交总额的比例	成交金额	占当期债券 成交总额的比例
华福证券	32,725,890.00	100.00%	-	-

**6.4.10.1.3 债券回购交易**

金额单位：人民币元

关联方名称	本期 2021年1月1日至2021年6月30日		上年度可比期间 2020年1月1日至2020年6月30日	
	回购成交金额	占当期债券回购成交总额的比例	回购成交金额	占当期债券回购成交总额的比例
华福证券	120,700,000.00	100.00%	-	-

#### 6.4.10.1.4 权证交易

本基金本报告期未通过关联方交易单元进行权证交易。

#### 6.4.10.1.5 应支付关联方的佣金

金额单位：人民币元

关联方名称	本期 2021年1月1日至2021年6月30日			
	当期佣金	占当期佣金总量的比例	期末应付佣金余额	占期末应付佣金总额的比例
华福证券	1,183,825.81	100.00%	-	-
关联方名称	上年度可比期间 2020年1月1日至2020年6月30日			
	当期佣金	占当期佣金总量的比例	期末应付佣金余额	占期末应付佣金总额的比例
-	-	-	-	-

#### 6.4.10.2 关联方报酬

##### 6.4.10.2.1 基金管理费

单位：人民币元

项目	本期 2021年1月1日至2021年6月30日	上年度可比期间 2020年1月1日至2020年6月30日
当期发生的基金应支付的管理费	1,611,789.71	-
其中：支付销售机构的客户维护费	797,080.98	-

注：本基金的管理费按前一日基金资产净值的1.5%的年费率计提。管理费率的计算方法如下：

$$H = E \times 1.5\% \div \text{当年天数}$$

H 为每日应计提的基金管理费

E 为前一日的基金资产净值

基金管理费每日计算，逐日累计至每月月末，按月支付。

#### 6.4.10.2.2 基金托管费

单位：人民币元

项目	本期	上年度可比期间
	2021 年 1 月 1 日至 2021 年 6 月 30 日	2020 年 1 月 1 日至 2020 年 6 月 30 日
当期发生的基金应支付的托管费	214,905.34	-

注：本基金的托管费按前一日基金资产净值的 0.2% 的年费率计提。托管费的计算方法如下：

$$H = E \times 0.2\% \div \text{当年天数}$$

H 为每日应计提的基金托管费

E 为前一日的基金资产净值

基金托管费每日计提，逐日累计至每月月末，按月支付。

#### 6.4.10.2.3 销售服务费

单位：人民币元

获得销售服务费的各关联方名称	本期		
	2021 年 1 月 1 日至 2021 年 6 月 30 日		
	当期发生的基金应支付的销售服务费		
	兴银研究精选股票 A	兴银研究精选股票 C	合计
华福证券	-	68,540.02	68,540.02
兴银基金	-	160.35	160.35
兴业银行	-	16,503.64	16,503.64
合计	-	85,204.01	85,204.01
获得销售服务费的各关联方名称	上年度可比期间		
	2020 年 1 月 1 日至 2020 年 6 月 30 日		
	当期发生的基金应支付的销售服务费		
	兴银研究精选股票 A	兴银研究精选股票 C	合计
合计	-	-	-

本基金 A 类基金份额不收取销售服务费，C 类基金份额的销售服务费年费率为 0.5%，销售服务费计提的计算公式如下：

$$H = E \times 0.5\% \div \text{当年天数}$$

H 为 C 类基金份额每日应计提的销售服务费

E 为 C 类基金份额前一日的基金资产净值

C 类基金份额销售服务费每日计提，逐日累计至每月月末，按月支付。

#### 6.4.10.3 与关联方进行银行间同业市场的债券(含回购)交易

本基金本报告期内与关联方未进行银行间同业市场的债券(含回购)交易。

#### 6.4.10.4 报告期内转融通证券出借业务发生重大关联交易事项的说明

##### 6.4.10.4.1 与关联方通过约定申报方式进行的适用固定期限费率的证券出借业务的情况

无。

##### 6.4.10.4.2 与关联方通过约定申报方式进行的适用市场化期限费率的证券出借业务的情况

无。

#### 6.4.10.5 各关联方投资本基金的情况

##### 6.4.10.5.1 报告期内基金管理人运用自有资金投资本基金的情况

报告期内基金管理人未运用自有资金投资本基金。

##### 6.4.10.5.2 报告期末除基金管理人之外的其他关联方投资本基金的情况

报告期末除基金管理人之外的其他关联方未投资本基金。

#### 6.4.10.6 由关联方保管的银行存款余额及当期产生的利息收入

单位：人民币元

关联方名称	本期 2021年1月1日至2021年6月30日		上年度可比期间 2020年1月1日至2020年6月30日	
	期末余额	当期利息收入	期末余额	当期利息收入
兴业银行	1,523,317.05	2,526.96	-	-

注：本基金的银行存款由基金托管人保管，按银行同业利率计息。

#### 6.4.10.7 本基金在承销期内参与关联方承销证券的情况

本基金本报告期末在承销期内参与关联方承销证券。

#### 6.4.10.8 其他关联交易事项的说明

无其他需要说明的关联交易事项。

#### 6.4.11 利润分配情况

本基金本报告期内未进行利润分配。

#### 6.4.12 期末（2021 年 6 月 30 日）本基金持有的流通受限证券

##### 6.4.12.1 因认购新发/增发证券而于期末持有的流通受限证券

金额单位：人民币元

6.4.12.1.1 受限证券类别：股票										
证券代码	证券名称	成功认购日	可流通日	流通受限类型	认购价格	期末估值单价	数量 (单位:股)	期末成本总额	期末估值总额	备注
301020	密封科技	2021年6月28日	2021年7月6日	新股未上市	10.64	10.64	3,789	40,314.96	40,314.96	
301017	漱玉平民	2021年6月23日	2021年7月5日	新股未上市	8.86	8.86	4,530	40,135.80	40,135.80	
688499	利元亨	2021年6月23日	2021年7月1日	新股未上市	38.85	38.85	926	35,975.10	35,975.10	
688087	英科再生	2021年6月30日	2021年7月9日	新股未上市	21.96	21.96	1,407	30,897.72	30,897.72	
301021	英诺激光	2021年6月28日	2021年7月6日	新股未上市	9.46	9.46	2,423	22,921.58	22,921.58	
605287	德才股份	2021年6月28日	2021年7月6日	新股未上市	31.56	31.56	349	11,014.44	11,014.44	
300919	中伟股份	2020年12月15日	2021年7月2日	新股流通受限	24.60	163.00	336	8,265.60	54,768.00	
688609	九联科技	2021年3月15日	2021年9月23日	新股流通受限	3.99	15.29	10,372	41,384.28	158,587.88	
688183	生益电子	2021年2月10日	2021年8月25日	新股流通受限	12.42	14.19	8,992	111,680.64	127,596.48	
688689	银河微电	2021年1月15日	2021年7月27日	新股流通受限	14.01	35.62	3,258	45,644.58	116,049.96	
688633	星球石墨	2021年3月17日	2021年9月24日	新股流通受限	33.62	53.14	1,324	44,512.88	70,357.36	
688276	百克	2021年	2021	新股流	36.35	79.48	884	32,133.40	70,260.32	

	生物	6月17日	年12月27日	通受限						
688359	三孚新科	2021年5月14日	2021年11月22日	新股流通受限	11.03	26.35	2,213	24,409.39	58,312.55	-
688616	西力科技	2021年3月10日	2021年9月22日	新股流通受限	7.35	13.78	3,918	28,797.30	53,990.04	-
688260	昀冢科技	2021年3月25日	2021年10月8日	新股流通受限	9.63	16.41	2,990	28,793.70	49,065.90	-
300957	贝泰妮	2021年3月18日	2021年9月27日	新股流通受限	47.33	251.96	144	6,815.52	36,282.24	-
300953	震裕科技	2021年3月11日	2021年9月22日	新股流通受限	28.77	99.85	226	6,502.02	22,566.10	-
300941	创识科技	2021年2月2日	2021年8月9日	新股流通受限	21.31	49.94	385	8,204.35	19,226.90	-
300973	立高食品	2021年4月8日	2021年10月15日	新股流通受限	28.28	115.71	141	3,987.48	16,315.11	-
300932	三友联众	2021年1月15日	2021年7月22日	新股流通受限	24.69	31.71	492	12,147.48	15,601.32	-
300940	南极光	2021年1月27日	2021年8月3日	新股流通受限	12.76	43.38	307	3,917.32	13,317.66	-
300937	药易购	2021年1月20日	2021年7月27日	新股流通受限	12.25	53.71	244	2,989.00	13,105.24	-
300942	易瑞生物	2021年2月2日	2021年8月9日	新股流通受限	5.31	28.52	443	2,352.33	12,634.36	-
301015	百洋医药	2021年6月22日	2021年12月30日	新股流通受限	7.64	38.83	303	2,314.92	11,765.49	-
300955	嘉亨	2021年	2021	新股流	16.53	46.07	232	3,834.96	10,688.24	-



	家化	3月16日	2021年9月24日	通受限						
300997	欢乐家	2021年5月26日	2021年12月2日	新股流通受限	4.94	13.05	724	3,576.56	9,448.20	-
300966	共同药业	2021年3月31日	2021年10月11日	新股流通受限	8.24	31.54	286	2,356.64	9,020.44	-
300962	中金辐照	2021年3月29日	2021年10月11日	新股流通受限	3.40	16.37	550	1,870.00	9,003.50	-
300945	曼卡龙	2021年2月3日	2021年8月10日	新股流通受限	4.56	18.88	474	2,161.44	8,949.12	-
300948	冠中生态	2021年2月18日	2021年8月25日	新股流通受限	13.00	27.42	324	2,808.00	8,884.08	-
300950	德固特	2021年2月24日	2021年9月3日	新股流通受限	8.41	39.13	219	1,841.79	8,569.47	-
300968	格林精密	2021年4月6日	2021年10月15日	新股流通受限	6.87	12.07	671	4,609.77	8,098.97	-
300926	博俊科技	2020年12月29日	2021年7月12日	新股流通受限	10.76	22.20	359	3,862.84	7,969.80	-
300930	屹通新材	2021年1月13日	2021年7月21日	新股流通受限	13.11	24.48	322	4,221.42	7,882.56	-
301016	雷尔伟	2021年6月23日	2021年12月30日	新股流通受限	13.75	32.98	239	3,286.25	7,882.22	-
300971	博亚精工	2021年4月7日	2021年10月15日	新股流通受限	18.24	28.29	245	4,468.80	6,931.05	-
300991	创益通	2021年5月12日	2021年11月22日	新股流通受限	13.06	26.51	254	3,317.24	6,733.54	-

			日							
300927	江天化学	2020年12月29日	2021年7月7日	新股流通受限	13.39	30.10	217	2,905.63	6,531.70	-
301011	华立科技	2021年6月9日	2021年12月17日	新股流通受限	14.20	33.84	175	2,485.00	5,922.00	-
300943	春晖智控	2021年2月3日	2021年8月10日	新股流通受限	9.79	23.01	255	2,496.45	5,867.55	-
300972	万辰生物	2021年4月8日	2021年10月19日	新股流通受限	7.19	12.65	430	3,091.70	5,439.50	-
300929	华骐环保	2021年1月12日	2021年7月21日	新股流通受限	13.87	29.55	183	2,538.21	5,407.65	-
300960	通业科技	2021年3月22日	2021年9月29日	新股流通受限	12.08	23.06	234	2,826.72	5,396.04	-
300995	奇德新材	2021年5月17日	2021年11月26日	新股流通受限	14.72	23.32	191	2,811.52	4,454.12	-
301007	德迈仕	2021年6月4日	2021年12月16日	新股流通受限	5.29	14.44	303	1,602.87	4,375.32	-
301012	扬电科技	2021年6月15日	2021年12月22日	新股流通受限	8.05	24.26	170	1,368.50	4,124.20	-
300992	泰福泵业	2021年5月17日	2021年11月25日	新股流通受限	9.36	20.32	200	1,872.00	4,064.00	-
300985	致远新能	2021年4月21日	2021年10月29日	新股流通受限	24.90	24.81	156	3,884.40	3,870.36	-
301010	晶雪节能	2021年6月9日	2021年12月	新股流通受限	7.83	17.61	218	1,706.94	3,838.98	-

			月 20 日							
301020	密封科技	2021 年 6 月 28 日	2022 年 1 月 6 日	新股流通受限	10.64	10.64	421	4,479.44	4,479.44	
301017	漱玉平民	2021 年 6 月 23 日	2022 年 1 月 5 日	新股流通受限	8.86	8.86	504	4,465.44	4,465.44	
301021	英诺激光	2021 年 6 月 28 日	2022 年 1 月 6 日	新股流通受限	9.46	9.46	270	2,554.20	2,554.20	
688226	威腾电气	2021 年 6 月 28 日	2022 年 1 月 7 日	新股流通受限	6.42	6.42	2,693	17,289.06	17,289.06	

## 6.4.12.1.2 受限证券类别：债券

证券代码	证券名称	成功认购日	可流通日	流通受限类型	认购价格	期末估值单价	数量 (单位:张)	期末成本总额	期末估值总额	备注
127038	国微转债	2021 年 6 月 10 日	2021 年 7 月 14 日	新发行未上市	100.00	100.00	279	27,900.00	27,900.00	

## 6.4.12.2 期末持有的暂时停牌等流通受限股票

本基金本报告期末未持有暂时停牌等流通受限的股票。

## 6.4.12.3 期末债券正回购交易中作为抵押的债券

## 6.4.12.3.1 银行间市场债券正回购

本基金本报告期末无银行间市场债券正回购。

## 6.4.12.3.2 交易所市场债券正回购

本基金本报告期末无交易所市场债券正回购。

## 6.4.12.4 期末参与转融通证券出借业务的证券

无。

## 6.4.13 金融工具风险及管理

#### 6.4.13.1 风险管理政策和组织架构

本基金在日常经营活动中涉及的风险主要包括信用风险、流动性风险及市场风险。本基金管理人制定了政策和程序来识别及分析这些风险，并设定适当的风险限额及内部控制流程，通过可靠的管理及信息系统持续监控上述各类风险。

本基金管理人建立了董事会（下设“合规及风险管理委员会”）、经营管理层（下设“风险控制委员会”）、风险管理部门、各职能部门四级风险管理组织架构，并明确了相应的风险管理职能。

#### 6.4.13.2 信用风险

信用风险是指基金在交易过程中因交易对手未履行合约责任，或者基金所投资证券之发行人出现违约、拒绝支付到期本息，导致基金资产损失和收益变化的风险。本基金均投资于具有良好信用等级的证券，且通过分散化投资以分散信用风险。本基金投资于一家上市公司发行的证券市值不超过基金资产净值的 10%，且本基金与由本基金管理人管理的其他基金共同持有一家公司发行的证券，不得超过该证券的 10%。

本基金的银行存款均存放于信用良好的银行，申购交易均通过具有基金销售资格的金融机构进行。另外，在交易所进行的交易均与中国证券登记结算有限责任公司完成证券交收和款项清算，因此违约风险发生的可能性很小；本基金在进行银行间同业市场交易前均对交易对手进行信用评估，以控制相应的信用风险。

##### 6.4.13.2.1 按短期信用评级列示的债券投资

本基金报告期末和上年度末未持有除国债、政策性金融债以外的需按短期信用评级列示的债券投资。

##### 6.4.13.2.2 按短期信用评级列示的资产支持证券投资

本基金本报告期末和上年度末未持有需按短期信用评级列示的资产支持证券。

##### 6.4.13.2.3 按短期信用评级列示的同业存单投资

本基金本报告期末和上年度末未持有需按短期信用评级列示的同业存单。

##### 6.4.13.2.4 按长期信用评级列示的债券投资

单位：人民币元

长期信用评级	本期末 2021年6月30日	上年度末 2020年12月31日
AAA	0.00	0.00
AAA 以下	27,900.00	79,000.00
未评级	0.00	0.00
合计	27,900.00	79,000.00

#### 6.4.13.2.5 按长期信用评级列示的资产支持证券投资

本基金本报告期末和上年度末未持有需按长期信用评级列示的资产支持证券。

#### 6.4.13.2.6 按长期信用评级列示的同业存单投资

本基金本报告期末和上年度末未持有需按长期信用评级列示的同业存单。

### 6.4.13.3 流动性风险

流动性风险是指基金在履行与金融负债有关的义务时遇到资金短缺的风险。本基金的流动性风险一方面来自于基金份额持有人在开放赎回期间可随时要求赎回其持有的基金份额，另一方面来自于投资品种所处的交易市场不活跃而带来的变现困难或因投资集中而无法在市场出现剧烈波动的情况下以合理的价格变现。

#### 6.4.13.3.1 金融资产和金融负债的到期期限分析

无。

#### 6.4.13.3.2 报告期内本基金组合资产的流动性风险分析

本基金的基金管理人严格按照《公开募集证券投资基金运作管理办法》及《公开募集开放式证券投资基金流动性风险管理规定》等有关法规的要求建立健全开放式基金流动性风险管理的内部控制体系，审慎评估各类资产的流动性，针对性制定流动性风险管理措施，对本基金组合资产的流动性风险进行管理。本基金的基金管理人采用监控基金组合资产持仓集中度指标、逆回购交易的到期日与交易对手的集中度、流动性受限资产比例、基金组合资产中 7 个工作日可变现资产的可变现价值以及压力测试等方式防范流动性风险，并于开放日对本基金的申购赎回情况进行监控，保持基金投资组合中的可用现金头寸与之相匹配，确保本基金资产的变现能力与投资者赎回需求的匹配与平衡。本基金的基金管理人在基金合同中设计了巨额赎回条款，约定在非常情况下赎回申请的处理方式，控制因开放申购赎回模式带来的流动性风险，有效保障基金持有人利益。

本基金所持大部分证券为依法上市的债券等资产，本报告期末本基金持有的资产均能及时变现。此外，本基金可通过卖出回购金融资产方式借入短期资金应对流动性需求，其上限一般不超过基金持有的债券资产的公允价值。

本报告期内，本基金未发生重大流动性风险事件。

### 6.4.13.4 市场风险

市场风险是指基金所持有金融工具的公允价值或未来现金流量因所处市场各类价格因素的变

动而发生波动的风险，包括利率风险、外汇风险和其他价格风险。

#### 6.4.13.4.1 利率风险

利率风险是指基金的财务状况和现金流量受市场利率变动而发生波动的风险。本基金的生息资产主要为银行存款、债券投资、结算备付金及存出保证金等。

##### 6.4.13.4.1.1 利率风险敞口

单位：人民币元

本期末 2021年6月 30日	1个月以内	1-3个月	3个月-1年	1-5年	5年以上	不计息	合计
资产							
银行存款	1,523,317.05	0.00	0.00	0.00	0.00	-	1,523,317.05
结算备付金	2,504,678.12	-	-	-	-	-	2,504,678.12
交易性金融资产	0.00	0.00	9,506,650.00	0.00	27,900.00	143,803,265.89	153,337,815.89
买入回购金融资产款	7,000,070.00	0.00	0.00	0.00	0.00	-	7,000,070.00
应收利息	-	-	-	-	-	102,318.08	102,318.08
应收申购款	-	-	-	-	-	28,052.79	28,052.79
资产总计	11,028,065.17	0.00	9,506,650.00	0.00	27,900.00	143,933,636.76	164,496,251.93
负债							
其他负债	-	-	-	-	-	86,820.04	86,820.04
应付赎回款	-	-	-	-	-	1,410,384.38	1,410,384.38
应付管理人报酬	-	-	-	-	-	200,975.42	200,975.42
应付托管费	-	-	-	-	-	26,796.73	26,796.73
应付销售服务费	-	-	-	-	-	13,265.06	13,265.06
应交税费	-	-	-	-	-	0.01	0.01
应付利息	-	-	-	-	-	10,125.00	10,125.00
负债总计	0.00	0.00	0.00	0.00	0.00	1,748,366.64	1,748,366.64
利率敏感度缺口	11,028,065.17	0.00	9,506,650.00	0.00	27,900.00	142,185,270.12	162,747,885.29
上年度末 2020年12月 31日	1个月以内	1-3个月	3个月-1年	1-5年	5年以上	不计息	合计
资产							
银行存款	5,713,901.66	0.00	0.00	0.00	0.00	-	5,713,901.66
结算备付金	8,049,679.25	-	-	-	-	-	8,049,679.25
交易性金融	0.00	0.00	19,974,000.00	0.00	79,000.00	344,415,241.81	364,468,241.81

资产							
应收利息	-	-	-	-	-	200,101.41	200,101.41
应收申购款	-	-	-	-	-	58,526.70	58,526.70
资产总计	13,763,580.91	0.00	19,974,000.00	0.00	79,000.00	344,673,869.92	378,490,450.83
负债							
其他负债	-	-	-	-	-	203,301.11	203,301.11
应付赎回款	-	-	-	-	-	5,103,320.82	5,103,320.82
应付管理人报酬	-	-	-	-	-	483,020.97	483,020.97
应付托管费	-	-	-	-	-	64,402.81	64,402.81
应付销售服务费	-	-	-	-	-	32,584.72	32,584.72
应交税费	-	-	-	-	-	1.55	1.55
负债总计	0.00	0.00	0.00	0.00	0.00	5,886,631.98	5,886,631.98
利率敏感度缺口	13,763,580.91	0.00	19,974,000.00	0.00	79,000.00	338,787,237.94	372,603,818.85

#### 6.4.13.4.1.2 利率风险的敏感性分析

假设	该利率敏感性分析基于本基金于资产负债表日的利率风险状况；		
	该利率敏感性分析假定所有期限利率均以相同幅度变动 25 个基点，且除利率之外的其他市场变量保持不变；		
	该利率敏感性分析并未考虑管理层为减低利率风险而可能采取的风险管理活动；		
	银行存款、结算备付金和存出保证金均以活期存款利率计息，假定利率变动仅影响该类资产的未来收益，而对其本身的公允价值无重大影响；买入返售金融资产款的利息和卖出回购金融资产款的利息支出在交易时均已确定，不受利率变化影响。		
	该利率敏感性分析不包括在交易所交易的可转换债券与可交换债券。		
分析	相关风险变量的变动	对资产负债表日基金资产净值的影响金额（单位：人民币元）	
		本期末（2021年6月30日）	上年度末（2020年12月31日）
	市场利率上升 25 个 bp	-13,162.70	-26,579.89
市场利率下降 25 个 bp	13,199.24	26,650.82	

#### 6.4.13.4.2 外汇风险

外汇风险是指金融工具的公允价值或未来现金流量因外汇汇率变动而发生波动的风险。本基金的所有资产及负债以人民币计价，因此无重大外汇风险。

#### 6.4.13.4.3 其他价格风险

本基金所面临的其他价格风险主要系市场价格风险。市场价格风险是指基金所持金融工具的公允价值或未来现金流量因除市场利率和外汇汇率以外的市场价格因素变动而发生波动的风险。

本基金主要投资于证券交易所上市或银行间同业市场交易的证券，所面临的最大市场价格风险由所持有的金融工具的公允价值决定。本基金通过投资组合的分散化降低市场价格风险，并且本基金管理人每日对本基金所持有的证券价格实施监控。

##### 6.4.13.4.3.1 其他价格风险敞口

金额单位：人民币元

项目	本期末 2021年6月30日		上年度末 2020年12月31日	
	公允价值	占基金 资产净 值比例 (%)	公允价值	占基金资 产净值比 例 (%)
交易性金融资产—股票投资	143,803,265.89	88.36	344,415,241.81	92.43
交易性金融资产—基金投资	-	-	-	-
交易性金融资产—债券投资	9,534,550.00	5.86	20,053,000.00	5.38
交易性金融资产—贵金属投资	-	-	-	-
衍生金融资产—权证投资	-	-	-	-
其他	-	-	-	-
合计	153,337,815.89	94.22	364,468,241.81	97.81

##### 6.4.13.4.3.2 其他价格风险的敏感性分析

假设	本基金的市场价格风险主要源于证券市场的系统性风险，即从长期来看，本基金所投资的证券与业绩比较基准的变动呈线性相关，且报告期内的相关系数在资产负债表日后短期内保持不变；		
	以下分析，除市场基准发生变动，其他影响基金资产净值的风险变量保持不变。		
分析	相关风险变量的变动	对资产负债表日基金资产净值的影响金额（单位：人民币元）	
		本期末（2021年6月30日）	上年度末（2020年12月31日）
	沪深300指数上涨5%	9,267,917.41	19,222,683.95
沪深300指数下跌5%	-9,267,917.41	-19,222,683.95	

##### 6.4.13.4.4 采用风险价值法管理风险

无。



#### 6.4.14 有助于理解和分析会计报表需要说明的其他事项

##### (1) 公允价值

(a) 不以公允价值计量的金融工具不以公允价值计量的金融资产和负债主要包括应收款项和其他金融负债，其账面价值与公允价值相差很小。

##### (b) 以公允价值计量的金融工具

##### (i) 各层次金融工具公允价值

于 2021 年 6 月 30 日，本基金持有的以公允价值计量的金融工具中属于第一层次的余额为人民币 143,593,218.15 元，属于第二层次的余额为人民币 237,947.74 元，无属于第三层次的余额。

##### (ii) 公允价值所属层次间的重大变动

对于本基金投资的证券，若出现重大事项停牌、交易不活跃(包括涨跌停时的交易不活跃)、或属于非公开发行等情况，本基金分别于停牌日至交易恢复活跃日期间、交易不活跃期间及限售期间根据估值调整中采用的不可观察输入值对于公允价值的影响程度，确定相关证券公允价值应属第二层次或第三层次。

##### (iii) 第三层次公允价值余额和本期变动金额

无。

(2) 除公允价值外，截至资产负债表日本基金无需要说明的其他重要事项。

## § 7 投资组合报告

### 7.1 期末基金资产组合情况

金额单位：人民币元

序号	项目	金额	占基金总资产的比例 (%)
1	权益投资	143,803,265.89	87.42
	其中：股票	143,803,265.89	87.42
2	基金投资	-	-
3	固定收益投资	9,534,550.00	5.80
	其中：债券	9,534,550.00	5.80
	资产支持证券	-	-
4	贵金属投资	-	-
5	金融衍生品投资	-	-
6	买入返售金融资产	7,000,070.00	4.26
	其中：买断式回购的买入返售金融资产	-	-
7	银行存款和结算备付金合计	4,027,995.17	2.45
8	其他各项资产	130,370.87	0.08
9	合计	164,496,251.93	100.00

### 7.2 期末按行业分类的股票投资组合

#### 7.2.1 报告期末按行业分类的境内股票投资组合

金额单位：人民币元

代码	行业类别	公允价值 (元)	占基金资产净值比例 (%)
A	农、林、牧、渔业	5,439.50	0.00
B	采矿业	-	-
C	制造业	114,983,679.07	70.65
D	电力、热力、燃气及水生产和供应业	39,988.90	0.02
E	建筑业	11,014.44	0.01
F	批发和零售业	231,232.45	0.14
G	交通运输、仓储和邮政业	-	-
H	住宿和餐饮业	-	-
I	信息传输、软件和信息技术服务业	9,612,694.70	5.91
J	金融业	11,442,060.10	7.03
K	房地产业	-	-
L	租赁和商务服务业	-	-
M	科学研究和技术服务业	7,462,865.00	4.59

N	水利、环境和公共设施管理业	14,291.73	0.01
O	居民服务、修理和其他服务业	-	-
P	教育	-	-
Q	卫生和社会工作	-	-
R	文化、体育和娱乐业	-	-
S	综合	-	-
	合计	143,803,265.89	88.36

### 7.2.2 报告期末按行业分类的港股通投资股票投资组合

本基金本报告期末未持有港股通投资股票。

### 7.3 期末按公允价值占基金资产净值比例大小排序的所有股票投资明细

金额单位：人民币元

序号	股票代码	股票名称	数量（股）	公允价值	占基金资产净值比例（%）
1	300122	智飞生物	39,500	7,375,835.00	4.53
2	002371	北方华创	22,700	6,296,526.00	3.87
3	300751	迈为股份	13,020	5,920,194.00	3.64
4	600703	三安光电	180,500	5,785,025.00	3.55
5	600519	贵州茅台	2,800	5,758,760.00	3.54
6	603501	韦尔股份	17,200	5,538,400.00	3.40
7	600036	招商银行	101,500	5,500,285.00	3.38
8	603259	药明康德	30,500	4,775,995.00	2.93
9	688536	思瑞浦	8,041	4,430,591.00	2.72
10	300750	宁德时代	7,200	3,850,560.00	2.37
11	002459	晶澳科技	72,200	3,537,800.00	2.17
12	603198	迎驾贡酒	75,100	3,326,930.00	2.04
13	002475	立讯精密	70,000	3,220,000.00	1.98
14	002129	中环股份	83,000	3,203,800.00	1.97
15	688516	奥特维	19,542	2,892,216.00	1.78
16	000568	泸州老窖	12,000	2,831,280.00	1.74
17	601636	旗滨集团	148,600	2,758,016.00	1.69
18	300347	泰格医药	13,900	2,686,870.00	1.65
19	300661	圣邦股份	10,050	2,539,936.50	1.56
20	688111	金山办公	6,413	2,531,852.40	1.56
21	600399	抚顺特钢	136,900	2,483,366.00	1.53
22	601012	隆基股份	27,040	2,402,233.60	1.48
23	688116	天奈科技	20,122	2,374,396.00	1.46

24	300595	欧普康视	22,540	2,334,017.00	1.43
25	603906	龙蟠科技	66,100	2,313,500.00	1.42
26	300327	中颖电子	26,500	2,258,595.00	1.39
27	300601	康泰生物	15,000	2,235,000.00	1.37
28	603799	华友钴业	19,200	2,192,640.00	1.35
29	300059	东方财富	64,800	2,124,792.00	1.31
30	002460	赣锋锂业	17,400	2,106,966.00	1.29
31	000001	平安银行	85,100	1,924,962.00	1.18
32	002049	紫光国微	12,300	1,896,537.00	1.17
33	600085	同仁堂	46,200	1,887,270.00	1.16
34	601995	中金公司	30,200	1,857,300.00	1.14
35	600600	青岛啤酒	15,600	1,804,140.00	1.11
36	000301	东方盛虹	83,400	1,743,060.00	1.07
37	002230	科大讯飞	25,700	1,736,806.00	1.07
38	002304	洋河股份	8,000	1,657,600.00	1.02
39	603986	兆易创新	8,700	1,634,730.00	1.00
40	300782	卓胜微	3,000	1,612,500.00	0.99
41	300568	星源材质	36,635	1,515,589.95	0.93
42	603737	三棵树	8,540	1,503,040.00	0.92
43	603678	火炬电子	21,100	1,424,250.00	0.88
44	002594	比亚迪	4,800	1,204,800.00	0.74
45	300294	博雅生物	32,200	1,164,030.00	0.72
46	688200	华峰测控	2,369	1,121,318.77	0.69
47	600882	妙可蓝多	15,000	1,047,000.00	0.64
48	605117	德业股份	7,900	1,008,040.00	0.62
49	603348	文灿股份	28,600	1,001,000.00	0.62
50	300207	欣旺达	30,000	976,800.00	0.60
51	300671	富满电子	6,700	881,988.00	0.54
52	603893	瑞芯微	6,200	864,652.00	0.53
53	688012	中微公司	5,059	839,389.28	0.52
54	601689	拓普集团	21,000	786,030.00	0.48
55	600660	福耀玻璃	13,500	753,975.00	0.46
56	300763	锦浪科技	2,040	368,424.00	0.23
57	301015	百洋医药	3,024	164,576.85	0.10
58	688609	九联科技	10,372	158,587.88	0.10
59	605499	东鹏饮料	632	158,505.60	0.10
60	688183	生益电子	8,992	127,596.48	0.08
61	688689	银河微电	3,258	116,049.96	0.07
62	688161	威高骨科	996	105,625.80	0.06

63	688633	星球石墨	1,324	70,357.36	0.04
64	688276	百克生物	884	70,260.32	0.04
65	688359	三孚新科	2,213	58,312.55	0.04
66	300919	中伟股份	336	54,768.00	0.03
67	688616	西力科技	3,918	53,990.04	0.03
68	688597	煜邦电力	3,907	49,306.34	0.03
69	688260	昀冢科技	2,990	49,065.90	0.03
70	301020	密封科技	4,210	44,794.40	0.03
71	301017	漱玉平民	5,034	44,601.24	0.03
72	603529	爱玛科技	668	38,824.16	0.02
73	605339	南侨食品	863	37,264.34	0.02
74	688367	工大高科	1,717	37,035.69	0.02
75	300957	贝泰妮	144	36,282.24	0.02
76	688499	利元亨	926	35,975.10	0.02
77	605090	九丰能源	1,090	35,326.90	0.02
78	601528	瑞丰银行	2,230	34,721.10	0.02
79	688087	英科再生	1,407	30,897.72	0.02
80	301021	英诺激光	2,693	25,475.78	0.02
81	001207	联科科技	682	22,581.02	0.01
82	300953	震裕科技	226	22,566.10	0.01
83	300941	创识科技	385	19,226.90	0.01
84	688226	威腾电气	2,693	17,289.06	0.01
85	300973	立高食品	141	16,315.11	0.01
86	300932	三友联众	492	15,601.32	0.01
87	001208	华菱线缆	1,754	13,558.42	0.01
88	300940	南极光	307	13,317.66	0.01
89	300937	药易购	244	13,105.24	0.01
90	300942	易瑞生物	443	12,634.36	0.01
91	603171	税友股份	637	12,230.40	0.01
92	605287	德才股份	349	11,014.44	0.01
93	300955	嘉亨家化	232	10,688.24	0.01
94	300997	欢乐家	724	9,448.20	0.01
95	300966	共同药业	286	9,020.44	0.01
96	300962	中金辐照	550	9,003.50	0.01
97	300945	曼卡龙	474	8,949.12	0.01
98	300948	冠中生态	324	8,884.08	0.01
99	300950	德固特	219	8,569.47	0.01
100	300968	格林精密	671	8,098.97	0.00
101	300926	博俊科技	359	7,969.80	0.00

102	300930	屹通新材	322	7,882.56	0.00
103	301016	雷尔伟	239	7,882.22	0.00
104	300971	博亚精工	245	6,931.05	0.00
105	300991	创益通	254	6,733.54	0.00
106	300927	江天化学	217	6,531.70	0.00
107	301011	华立科技	175	5,922.00	0.00
108	300943	春晖智控	255	5,867.55	0.00
109	300972	万辰生物	430	5,439.50	0.00
110	300929	华骐环保	183	5,407.65	0.00
111	300960	通业科技	234	5,396.04	0.00
112	605011	杭州热电	525	4,662.00	0.00
113	300995	奇德新材	191	4,454.12	0.00
114	301007	德迈仕	303	4,375.32	0.00
115	301012	扬电科技	170	4,124.20	0.00
116	300992	泰福泵业	200	4,064.00	0.00
117	300985	致远新能	156	3,870.36	0.00
118	301010	晶雪节能	218	3,838.98	0.00

## 7.4 报告期内股票投资组合的重大变动

### 7.4.1 累计买入金额超出期初基金资产净值 2%或前 20 名的股票明细

金额单位：人民币元

序号	股票代码	股票名称	本期累计买入金额	占期初基金资产净值比例 (%)
1	300601	康泰生物	11,147,214.00	2.99
2	002475	立讯精密	9,546,229.71	2.56
3	000858	五粮液	8,960,521.00	2.40
4	600132	重庆啤酒	8,628,357.32	2.32
5	300408	三环集团	8,300,565.00	2.23
6	300751	迈为股份	8,197,058.58	2.20
7	002371	北方华创	7,714,664.60	2.07
8	600703	三安光电	7,625,580.00	2.05
9	002304	洋河股份	7,436,611.00	2.00
10	603198	迎驾贡酒	6,960,080.00	1.87
11	600809	山西汾酒	6,724,073.00	1.80
12	688516	奥特维	6,644,886.66	1.78
13	000568	泸州老窖	6,324,378.00	1.70
14	600887	伊利股份	6,304,428.00	1.69

15	688536	思瑞浦	6,246,820.17	1.68
16	603906	龙蟠科技	6,233,981.00	1.67
17	688200	华峰测控	6,038,587.73	1.62
18	002241	歌尔股份	5,656,326.00	1.52
19	002415	海康威视	5,624,833.00	1.51
20	300059	东方财富	5,619,034.00	1.51

注：“本期累计买入金额”按买入成交金额（成交单价乘以成交数量）填列，不考虑相关交易费用。

#### 7.4.2 累计卖出金额超出期初基金资产净值 2%或前 20 名的股票明细

金额单位：人民币元

序号	股票代码	股票名称	本期累计卖出金额	占期初基金资产净值比例（%）
1	002304	洋河股份	19,684,046.50	5.28
2	600036	招商银行	15,085,951.00	4.05
3	601318	中国平安	14,438,914.00	3.88
4	000333	美的集团	13,371,218.16	3.59
5	300601	康泰生物	13,275,506.92	3.56
6	600031	三一重工	13,106,703.81	3.52
7	600276	恒瑞医药	13,054,441.00	3.50
8	600176	中国巨石	13,026,790.55	3.50
9	000568	泸州老窖	12,011,508.97	3.22
10	600132	重庆啤酒	11,120,773.70	2.98
11	002475	立讯精密	10,881,077.90	2.92
12	300751	迈为股份	10,705,097.00	2.87
13	600519	贵州茅台	10,303,831.45	2.77
14	600809	山西汾酒	9,566,181.00	2.57
15	603906	龙蟠科技	9,507,969.10	2.55
16	000858	五粮液	9,091,295.00	2.44
17	600456	宝钛股份	9,058,052.20	2.43
18	603456	九洲药业	9,055,541.00	2.43
19	000001	平安银行	8,718,040.60	2.34
20	600570	恒生电子	8,716,681.18	2.34
21	603678	火炬电子	8,523,093.00	2.29
22	300450	先导智能	8,125,355.92	2.18
23	300408	三环集团	8,004,770.75	2.15
24	300122	智飞生物	7,844,978.00	2.11
25	601601	中国太保	7,768,337.22	2.08

26	688200	华峰测控	7,602,519.24	2.04
----	--------	------	--------------	------

注：“本期累计卖出金额”按卖出成交金额（成交单价乘以成交数量）填列，不考虑相关交易费用。

### 7.4.3 买入股票的成本总额及卖出股票的收入总额

单位：人民币元

买入股票成本（成交）总额	623,790,146.16
卖出股票收入（成交）总额	850,186,765.68

注：“买入股票成本”、“卖出股票收入”均按买卖成交金额（成交单价乘以成交数量）填列，不考虑相关交易费用。

### 7.5 期末按债券品种分类的债券投资组合

金额单位：人民币元

序号	债券品种	公允价值	占基金资产净值比例（%）
1	国家债券	9,506,650.00	5.84
2	央行票据	-	-
3	金融债券	-	-
	其中：政策性金融债	-	-
4	企业债券	-	-
5	企业短期融资券	-	-
6	中期票据	-	-
7	可转债（可交换债）	27,900.00	0.02
8	同业存单	-	-
9	其他	-	-
10	合计	9,534,550.00	5.86

### 7.6 期末按公允价值占基金资产净值比例大小排序的前五名债券投资明细

金额单位：人民币元

序号	债券代码	债券名称	数量（张）	公允价值	占基金资产净值比例（%）
1	019649	21 国债 01	95,000	9,506,650.00	5.84
2	127038	国微转债	279	27,900.00	0.02

### 7.7 期末按公允价值占基金资产净值比例大小排序的所有资产支持证券投资明细

本基金本报告期末未持有资产支持证券。

### 7.8 报告期末按公允价值占基金资产净值比例大小排序的前五名贵金属投资明细

本基金本报告期末未持有贵金属投资。



## 7.9 期末按公允价值占基金资产净值比例大小排序的前五名权证投资明细

本基金本报告期末未持有权证投资。

## 7.10 报告期末本基金投资的股指期货交易情况说明

### 7.10.1 报告期末本基金投资的股指期货持仓和损益明细

本基金本报告期末未持有股指期货。

### 7.10.2 本基金投资股指期货的投资政策

本基金本报告期末投资股指期货。若本基金投资股指期货，将根据风险管理的原则，以套期保值为目的，在风险可控的前提下，本着谨慎原则，参与股指期货的投资，以管理投资组合的系统性风险，改善组合的风险收益特性。套期保值将主要采用流动性好、交易活跃的期货合约。本基金在进行股指期货投资时，将通过对证券市场和期货市场运行趋势的研究，并结合股指期货的定价模型寻求其合理的估值水平。

## 7.11 报告期末本基金投资的国债期货交易情况说明

### 7.11.1 本期国债期货投资政策

本基金投资范围不包含国债期货，无相关投资政策。

### 7.11.2 报告期末本基金投资的国债期货持仓和损益明细

本基金投资范围不包含国债期货。

### 7.11.3 本期国债期货投资评价

无。

## 7.12 投资组合报告附注

### 7.12.1 本基金投资的前十名证券的发行主体本期受到调查以及处罚的情况的说明

无。

### 7.12.2 基金投资的前十名股票超出基金合同规定的备选股票库情况的说明

无。

### 7.12.3 期末其他各项资产构成

单位：人民币元

序号	名称	金额
1	存出保证金	-
2	应收证券清算款	-
3	应收股利	-
4	应收利息	102,318.08

5	应收申购款	28,052.79
6	其他应收款	-
7	待摊费用	-
8	其他	-
9	合计	130,370.87

#### 7.12.4 期末持有的处于转股期的可转换债券明细

本基金本报告期末未持有处于转股期的可转换债券。

#### 7.12.5 期末前十名股票中存在流通受限情况的说明

本基金本报告期末前十名股票中未存在流通受限的情况。

#### 7.12.6 投资组合报告附注的其他文字描述部分

本报告中因四舍五入原因，投资组合报告中市值占总资产或净资产比例的分项之和与合计可能存在尾差。

## § 8 基金份额持有人信息

### 8.1 期末基金份额持有人户数及持有人结构

份额单位：份

份额级别	持有人户数(户)	户均持有的基金份额	持有人结构			
			机构投资者		个人投资者	
			持有份额	占总份额比例	持有份额	占总份额比例
兴银研究精选股票 A	2,328	44,201.43	1,996,985.76	1.94%	100,903,945.30	98.06%
兴银研究精选股票 C	2,052	12,331.03	-	-	25,303,269.43	100.00%
合计	4,380	29,270.37	1,996,985.76	1.56%	126,207,214.73	98.44%

### 8.2 期末基金管理人的从业人员持有本基金的情况

项目	份额级别	持有份额总数(份)	占基金总份额比例
基金管理人所有从业人员持有本基金	兴银研究精选股票 A	2,950.08	0.00%
	兴银研究精选股票 C	22,644.58	0.09%
	合计	25,594.66	0.02%

### 8.3 期末基金管理人的从业人员持有本开放式基金份额总量区间的情况

期末基金管理人的从业人员未持有本基金份额。

## § 9 开放式基金份额变动

单位：份

项目	兴银研究精选股票 A	兴银研究精选股票 C
基金合同生效日（2020 年 7 月 29 日）基金份额总额	410,251,138.49	150,472,233.13
本报告期期初基金份额总额	260,511,285.78	66,270,333.75
本报告期基金总申购份额	5,868,004.86	5,020,155.18
减：本报告期基金总赎回份额	163,478,359.58	45,987,219.50
本报告期基金拆分变动份额（份额减少以“-”填列）	-	-
本报告期期末基金份额总额	102,900,931.06	25,303,269.43

## § 10 重大事件揭示

### 10.1 基金份额持有人大会决议

报告期内本基金未召开基金份额持有人大会。

### 10.2 基金管理人、基金托管人的专门基金托管部门的重大人事变动

- (1) 基金管理人于 2021 年 7 月 20 日公告，郑翊鸣先生担任公司财务总监。
- (2) 基金管理人于 2021 年 8 月 27 日公告，赵建兴先生担任公司总经理。
- (3) 报告期内托管人的专门基金托管部门无重大人事变动。

### 10.3 涉及基金管理人、基金财产、基金托管业务的诉讼

报告期内无涉及本基金管理人、基金财产、基金托管业务的诉讼事项。

### 10.4 基金投资策略的改变

报告期内基金投资策略未改变。

### 10.5 为基金进行审计的会计师事务所情况

本年度由毕马威华振会计师事务所（特殊普通合伙）对本基金进行审计。

### 10.6 管理人、托管人及其高级管理人员受稽查或处罚等情况

报告期内本基金管理人、基金托管人的托管业务部门及其相关高级管理人员未受到监管部门的稽查或处罚。

### 10.7 基金租用证券公司交易单元的有关情况

#### 10.7.1 基金租用证券公司交易单元进行股票投资及佣金支付情况

金额单位：人民币元

券商名称	交易单元数量	股票交易		应支付该券商的佣金		备注
		成交金额	占当期股票成交总额的比例	佣金	占当期佣金总量的比例	
华福证券	2	1,469,759,984.53	100.00%	1,183,825.81	100.00%	-

注：基金租用证券公司交易单元的选择标准是：

- (1) 内部管理规范、严谨；具备健全的内控制度，并能满足基金运作高度保密的要求；
- (2) 研究实力较强，有固定的研究机构和专门研究人员，能够针对基金业务需要，提供高质量的研究报告和较为全面的服务；
- (3) 能够积极推动多边业务合作，最大限度地调动资源，协助基金投资；
- (4) 其他有利于基金持有人利益的商业合作考虑。

选择程序：本基金管理人组织相关人员依据交易单元选择标准对交易单元候选证券公司的服务质量和研究实力进行评估，确定选用交易单元的证券公司。

### 10.7.2 基金租用证券公司交易单元进行其他证券投资的情况

金额单位：人民币元

券商名称	债券交易		债券回购交易		权证交易	
	成交金额	占当期债券成交总额的比例	成交金额	占当期债券回购成交总额的比例	成交金额	占当期权证成交总额的比例
华福证券	32,725,890.00	100.00%	120,700,000.00	100.00%	-	-

### 10.8 其他重大事件

序号	公告事项	法定披露方式	法定披露日期
1	兴银研究精选股票型证券投资基金 2020 年第 4 季度报告	指定网站	2021 年 1 月 22 日
2	兴银基金管理有限责任公司旗下部分基金 2020 年第 4 季度报告提示性公告	上海证券报、证券日报、证券时报、中国证券报	2021 年 1 月 22 日
3	关于旗下基金参与奕丰金融费率优惠活动并开通定期定额投资和转换业务的公告	上海证券报、证券日报、证券时报、中国证券报、指定网站	2021 年 3 月 12 日
4	兴银基金管理有限责任公司关于高级管理人员变更的公告	上海证券报、证券时报、证券日报、中国证券报、指定网站	2021 年 3 月 17 日
5	兴银研究精选股票型证券投资基金 2020 年年度报告	指定网站	2021 年 3 月 31 日
6	兴银基金管理有限责任公司旗下部分基金 2020 年年度报告提示性公告	上海证券报、证券日报、证券时报、中国证券报	2021 年 3 月 31 日
7	兴银基金管理有限责任公司及子公司关于办公地址变更的公告	上海证券报、证券时报、证券日报、中国证券报、指定网站	2021 年 4 月 16 日
8	兴银研究精选股票型证券投资基金 2021 年第 1 季度报告	指定网站	2021 年 4 月 22 日
9	兴银基金管理有限责任公司旗下部分基金 2021 年第 1 季度报告提示性公告	上海证券报、证券日报、证券时报、中国证券报	2021 年 4 月 22 日
10	兴银研究精选股票型证券投资基金招募说明书（更新）（2021 年第 1 号）、兴银研究精选股票型证券投资基金（兴	指定网站、中数平台	2021 年 6 月 24 日

	银研究精选股票 A 份额)基金产品资料概要(更新)、兴银研究精选股票型证券投资基金(兴银研究精选股票 C 份额)基金产品资料概要(更新)		
--	--	--	--

## § 11 影响投资者决策的其他重要信息

### 11.1 报告期内单一投资者持有基金份额比例达到或超过 20%的情况

本基金本报告期内单一投资者持有基金份额比例未出现超过 20%的情况。

### 11.2 影响投资者决策的其他重要信息

无。



## § 12 备查文件目录

### 12.1 备查文件目录

1. 中国证监会准予基金募集注册的文件
2. 《兴银研究精选股票型证券投资基金基金合同》
3. 《兴银研究精选股票型证券投资基金招募说明书》
4. 《兴银研究精选股票型证券投资基金托管协议》
5. 基金管理人业务资格批件、营业执照
6. 报告期内在指定信息披露媒体上公开披露的各项公告

### 12.2 存放地点

基金管理人处、基金托管人处。

### 12.3 查阅方式

投资者可登录基金管理人互联网站（[www.hffunds.cn](http://www.hffunds.cn)）查阅，或在营业时间内至基金管理人或基金托管人的办公场所免费查阅。投资者对本报告书如有疑问，可拨打客户服务中心电话（40000-96326）咨询本基金管理人。

兴银基金管理有限责任公司

2021 年 8 月 31 日