

九泰天辰量化新动力股票型证券投资基金 2021 年中期报告

2021 年 6 月 30 日

基金管理人：九泰基金管理有限公司

基金托管人：浙商银行股份有限公司

送出日期：2021 年 8 月 31 日

§ 1 重要提示及目录

1.1 重要提示

基金管理人的董事会、董事保证本报告所载资料不存在虚假记载、误导性陈述或重大遗漏，并对其内容的真实性、准确性和完整性承担个别及连带的法律责任。本中期报告已经三分之二以上独立董事签字同意，并由董事长签发。

基金托管人浙商银行股份有限公司根据本基金合同规定，于 2021 年 8 月 27 日复核了本报告中的财务指标、净值表现、利润分配情况、财务会计报告、投资组合报告等内容，保证复核内容不存在虚假记载、误导性陈述或者重大遗漏。

基金管理人承诺以诚实信用、勤勉尽责的原则管理和运用基金资产，但不保证基金一定盈利。

基金的过往业绩并不代表其未来表现。投资有风险，投资者在做出投资决策前应仔细阅读本基金的招募说明书及其更新。

本报告中财务资料未经审计。

本报告期自 2021 年 1 月 1 日起至 6 月 30 日止。

1.2 目录

§1 重要提示及目录	2
1.1 重要提示.....	2
1.2 目录.....	3
§2 基金简介	6
2.1 基金基本情况.....	6
2.2 基金产品说明.....	6
2.3 基金管理人和基金托管人.....	6
2.4 信息披露方式.....	7
2.5 其他相关资料.....	7
§3 主要财务指标和基金净值表现	8
3.1 主要会计数据和财务指标.....	8
3.2 基金净值表现.....	8
§4 管理人报告	10
4.1 基金管理人及基金经理情况.....	10
4.2 管理人对报告期内本基金运作合规守信情况的说明.....	13
4.3 管理人对报告期内公平交易情况的专项说明.....	13
4.4 管理人对报告期内基金的投资策略和业绩表现的说明.....	13
4.5 管理人对宏观经济、证券市场及行业走势的简要展望.....	13
4.6 管理人对报告期内基金估值程序等事项的说明.....	14
4.7 管理人对报告期内基金利润分配情况的说明.....	15
4.8 报告期内管理人对本基金持有人数或基金资产净值预警情形的说明.....	15
§5 托管人报告	16
5.1 报告期内本基金托管人合规守信情况声明.....	16
5.2 托管人对报告期内本基金投资运作合规守信、净值计算、利润分配等情况的说明.....	16
5.3 托管人对本中期报告中财务信息等内容的真实、准确和完整发表意见.....	16
§6 半年度财务会计报告（未经审计）	17
6.1 资产负债表.....	17
6.2 利润表.....	18
6.3 所有者权益（基金净值）变动表.....	19

6.4 报表附注.....	20
§7 投资组合报告.....	38
7.1 期末基金资产组合情况.....	38
7.2 期末按行业分类的股票投资组合.....	38
7.3 期末按公允价值占基金资产净值比例大小排序的所有股票投资明细.....	39
7.4 报告期内股票投资组合的重大变动.....	42
7.5 期末按债券品种分类的债券投资组合.....	44
7.6 期末按公允价值占基金资产净值比例大小排序的前五名债券投资明细.....	44
7.7 期末按公允价值占基金资产净值比例大小排序的所有资产支持证券投资明细.....	44
7.8 报告期末按公允价值占基金资产净值比例大小排序的前五名贵金属投资明细.....	44
7.9 期末按公允价值占基金资产净值比例大小排序的前五名权证投资明细.....	44
7.10 报告期末本基金投资的股指期货交易情况说明.....	44
7.11 报告期末本基金投资的国债期货交易情况说明.....	45
7.12 投资组合报告附注.....	45
§8 基金份额持有人信息.....	46
8.1 期末基金份额持有人户数及持有人结构.....	46
8.2 期末基金管理人的从业人员持有本基金的情况.....	46
8.3 期末基金管理人的从业人员持有本开放式基金份额总量区间的情况.....	46
§9 开放式基金份额变动.....	47
§10 重大事件揭示.....	48
10.1 基金份额持有人大会决议.....	48
10.2 基金管理人、基金托管人的专门基金托管部门的重大人事变动.....	48
10.3 涉及基金管理人、基金财产、基金托管业务的诉讼.....	48
10.4 基金投资策略的改变.....	48
10.5 为基金进行审计的会计师事务所情况.....	48
10.6 管理人、托管人及其高级管理人员受稽查或处罚等情况.....	48
10.7 基金租用证券公司交易单元的有关情况.....	48
10.8 其他重大事件.....	49
§11 影响投资者决策的其他重要信息.....	50
11.1 报告期内单一投资者持有基金份额比例达到或超过 20% 的情况.....	50

11.2 影响投资者决策的其他重要信息	50
§12 备查文件目录.....	51
12.1 备查文件目录.....	51
12.2 存放地点.....	51
12.3 查阅方式.....	51

§ 2 基金简介

2.1 基金基本情况

基金名称	九泰天辰量化新动力股票型证券投资基金
基金简称	九泰天辰量化新动力
基金主代码	008230
基金运作方式	契约型开放式
基金合同生效日	2020 年 3 月 12 日
基金管理人	九泰基金管理有限公司
基金托管人	浙商银行股份有限公司
报告期末基金份额总额	25,580,342.14 份
基金合同存续期	不定期

2.2 基金产品说明

投资目标	本基金采用量化多策略模型，寻找具备长期投资价值的优秀企业，同时有效控制组合风险，力争获取超越业绩比较基准的收益，追求基金资产的长期稳定增值。
投资策略	本基金通过对宏观经济环境、财政及货币政策、资金供需情况等因素的综合分析以及对资本市场趋势的判断，在评价未来一段时间股票、债券市场相对收益率的基础上，动态优化调整权益类、固定收益类等大类资产的配置。在严格控制风险的前提下，力争获得超越业绩比较基准的长期回报。
业绩比较基准	中证 500 指数收益率×95%+商业银行活期存款利率(税后)×5%
风险收益特征	本基金属于股票型证券投资基金，一般情况下其预期风险和预期收益高于货币市场基金、债券型基金、混合型基金。

2.3 基金管理人和基金托管人

项目		基金管理人	基金托管人
名称		九泰基金管理有限公司	浙商银行股份有限公司
信息披露负责人	姓名	陈沛	朱巍
	联系电话	010-57383999	0571-87659806
	电子邮箱	chenpei@jtamc.com	zhuwei@czbank.com
客户服务电话		400-628-0606	95527
传真		010-57383867	0571-88268688
注册地址		北京市丰台区丽泽路 18 号院 1 号楼 801-16 室	杭州市萧山区鸿宁路 1788 号
办公地址		北京市朝阳区安立路 30 号仰山公园 2 号楼 1 栋西侧一	杭州市延安路 368 号

	层、二层	
邮政编码	100020	310006
法定代表人	卢伟忠	沈仁康

2.4 信息披露方式

本基金选定的信息披露报纸名称	《上海证券报》
登载基金中期报告正文的管理人互联网网址	http://www.jtamc.com
基金中期报告备置地点	基金管理人及基金托管人住所

2.5 其他相关资料

项目	名称	办公地址
注册登记机构	九泰基金管理有限公司	北京市朝阳区安立路30号仰山公园2号楼1栋西侧一层、二层

§ 3 主要财务指标和基金净值表现

3.1 主要会计数据和财务指标

金额单位：人民币元

3.1.1 期间数据和指标	报告期(2021年1月1日 - 2021年6月30日)
本期已实现收益	3,377,281.29
本期利润	7,049,021.44
加权平均基金份额本期利润	0.1984
本期加权平均净值利润率	14.72%
本期基金份额净值增长率	13.85%
3.1.2 期末数据和指标	报告期末(2021年6月30日)
期末可供分配利润	11,102,831.28
期末可供分配基金份额利润	0.4340
期末基金资产净值	37,615,072.29
期末基金份额净值	1.4705
3.1.3 累计期末指标	报告期末(2021年6月30日)
基金份额累计净值增长率	47.05%

注：1、所述基金业绩指标不包括持有人认购或交易基金的各项费用，计入费用后实际收益水平要低于所列数字；

2、本期已实现收益指基金本期利息收入、投资收益、其他收入（不含公允价值变动收益）扣除相关费用后的余额，本期利润为本期已实现收益加上本期公允价值变动收益；

3、期末可供分配利润，采用期末资产负债表中未分配利润与未分配利润中已实现部分的孰低数（为期末余额，不是当期发生数）。表中的“期末”均指本报告期最后一日，即2021年6月30日。

3.2 基金净值表现

3.2.1 基金份额净值增长率及其与同期业绩比较基准收益率的比较

阶段	份额净值增长率①	份额净值增长率标准差②	业绩比较基准收益率③	业绩比较基准收益率标准差④	①—③	②—④
过去一个月	5.00%	0.98%	1.12%	0.69%	3.88%	0.29%
过去三个月	13.39%	0.90%	8.41%	0.65%	4.98%	0.25%
过去六个月	13.85%	1.21%	6.61%	0.94%	7.24%	0.27%
过去一年	26.21%	1.33%	15.35%	1.19%	10.86%	0.14%
自基金合同生效起至今	47.05%	1.24%	20.79%	1.22%	26.26%	0.02%

3.2.2 自基金合同生效以来基金份额累计净值增长率变动及其与同期业绩比较基准收益率变动的比较

基金份额累计净值增长率与同期业绩比较基准收益率的历史走势对比图

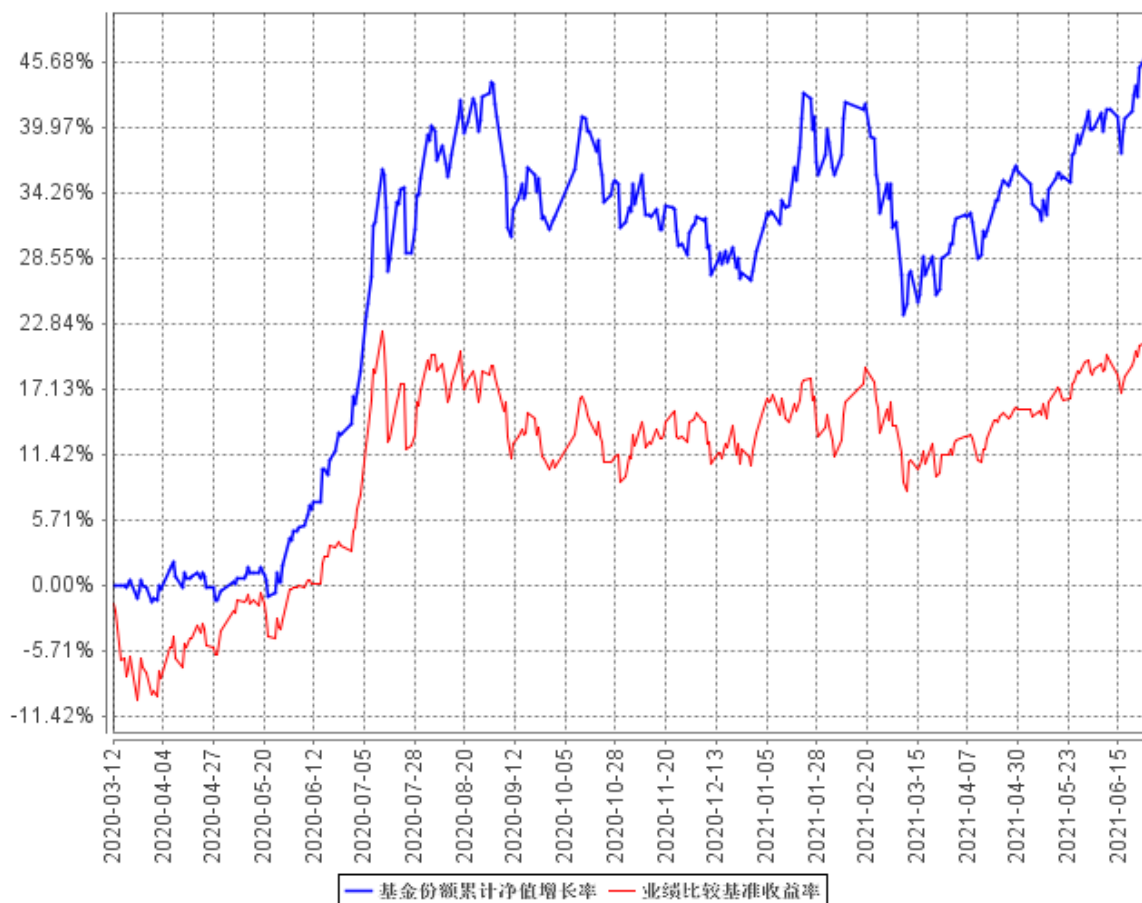

注：1. 本基金合同于 2020 年 3 月 12 日生效，截至本报告期末，本基金合同生效已满一年，距建仓期结束不满一年。

2. 根据基金合同的约定，自本基金合同生效之日起 6 个月内基金的投资比例需符合基金合同要求。本基金建仓期结束时，各项资产配置比例符合基金合同约定。

§ 4 管理人报告

4.1 基金管理人及基金经理情况

4.1.1 基金管理人及其管理基金的经验

九泰基金管理有限公司经中国证监会证监许可【2014】650 号文批准，于 2014 年 7 月 3 日正式成立，现注册资本 3 亿元人民币，其中昆吾九鼎投资管理有限公司、同创九鼎投资管理集团股份有限公司、拉萨昆吾九鼎产业投资管理有限公司和九州证券股份有限公司分别占注册资本 26%、25%、25%和 24%的股权。九泰基金坚持“持有人利益优先”和“风控第一”原则，以“大资管”时代金融资本市场改革发展为契机，积极推动业务和产品创新，不断探索新的商业模式，打造九泰基金差异化的竞争优势。

作为首家 PE 投资管理机构发起设立的公募基金管理公司，九泰基金将延续股东方的长期投资、价值投资的经营理念，在公募行业建立有效的公司治理和激励约束机制，引入私募合伙人创业文化和经营理念，培育企业内生发展动力，以“平台”思维和“跨界”理念打造不同于传统公募基金的业务发展模式。

截至本报告期末（2021 年 6 月 30 日），基金管理人共管理 33 只开放式证券投资基金，包括九泰天富改革新动力灵活配置混合型证券投资基金、九泰天宝灵活配置混合型证券投资基金、九泰锐智事件驱动灵活配置混合型证券投资基金（LOF）、九泰久盛量化先锋灵活配置混合型证券投资基金、九泰日添金货币市场基金、九泰锐富事件驱动混合型发起式证券投资基金（LOF）、九泰久稳灵活配置混合型证券投资基金、九泰锐益定增灵活配置混合型证券投资基金、九泰锐丰灵活配置混合型证券投资基金（LOF）、九泰泰富定增主题灵活配置混合型证券投资基金、九泰盈华量化灵活配置混合型证券投资基金（LOF）、九泰久兴灵活配置混合型证券投资基金、九泰久益灵活配置混合型证券投资基金、九泰锐诚灵活配置混合型证券投资基金（LOF）、九泰鸿祥服务升级灵活配置混合型证券投资基金、九泰天辰量化新动力股票型证券投资基金、九泰科盈价值灵活配置混合型证券投资基金、九泰久远量化驱动股票型证券投资基金、九泰科鑫策略精选灵活配置混合型证券投资基金、九泰久信量化股票型证券投资基金、九泰天奕量化价值混合型证券投资基金、九泰动态策略灵活配置混合型证券投资基金、九泰聚鑫混合型证券投资基金、九泰久睿量化股票型证券投资基金、九泰科新优享灵活配置混合型证券投资基金、九泰行业优选灵活配置混合型证券投资基金、九泰久嘉纯债 3 个月定期开放债券型证券投资基金、九泰锐和 18 个月定期开放混合型证券投资基金、九泰锐升 18 个月封闭运作混合型证券投资基金、九泰久元量化股票型证券投资基金、九泰久福量化股票型证券投资基金、九泰量化新兴产业混合型证券投资基金、九泰久慧混

合型证券投资基金。证券投资基金规模约为 118.59 亿元。

4.1.2 基金经理（或基金经理小组）及基金经理助理简介

姓名	职务	任本基金的基金经理（助理）期限		证券从业年限	说明
		任职日期	离任日期		
孟亚强	基金经理、天元量化投资部总经理	2020 年 3 月 12 日	-	12	南开大学保险精算硕士，中国籍，具有基金从业资格。12 年证券从业经历。历任博时基金管理有限公司研究员、基金经理助理、投资经理。2015 年 8 月加入九泰基金管理有限公司，曾任九泰久稳灵活配置混合型证券投资基金（原九泰久稳保本混合型证券投资基金，2016 年 6 月 7 日至 2018 年 11 月 26 日）、九泰鸿祥服务升级灵活配置混合型证券投资基金（2017 年 8 月 16 日至 2020 年 3 月 23 日）、九泰久兴灵活配置混合型证券投资基金（2017 年 2 月 10 日至 2020 年 9 月 22 日）、九泰天富改革新动力灵活配置混合型证券投资基金（2016 年 12 月 26 日至 2021 年 1 月 11 日）的基金经理，现任天元量化投资部总经理，九泰久盛量化先锋灵活配置混合型证券投资基金（2016 年 6 月 7 日至今）、九泰天辰量化新动力股票型证券投资基金（2020 年 3 月 12 日至今）、九泰久远量化驱动股票型证券投资基金（2020 年 4 月 22 日至今）、九泰久信量化股票型证券投资基金（2020 年 5 月 20 日至今）、九泰天奕量化价值混合型证券投资基金（2020 年 5 月 29 日至今）、九泰久睿量化股票型

					证券投资基金（2020年8月14日至今）、九泰久福量化股票型证券投资基金（2021年1月20日至今）、九泰锐升18个月封闭运作混合型证券投资基金（2021年1月20日至今）、九泰久元量化股票型证券投资基金（2021年1月26日至今）的基金经理。
李响	基金经理	2020年6月1日	-	11	中国科学技术大学硕士，中国籍，具有基金从业资格。11年证券从业经验。先后就职于博时基金、交银施罗德基金及南方基金。2015年6月加入九泰基金管理有限公司，曾任绝对收益部投资经理、基金经理。现任天元量化投资部基金经理，九泰久兴灵活配置混合型证券投资基金（2019年12月25日至今）、九泰鸿祥服务升级灵活配置混合型证券投资基金（2019年12月25日至今）、九泰久远量化驱动股票型证券投资基金（2020年6月1日至今）、九泰天辰量化新动力股票型证券投资基金（2020年6月1日至今）、九泰天富改革新动力灵活配置混合型证券投资基金（2021年1月7日至今）、九泰量化新兴产业混合型证券投资基金（2021年4月28日至今）、九泰久慧混合型证券投资基金（2021年5月19日至今）、九泰久安量化股票型证券投资基金（2021年7月2日至今）的基金经理。

注：证券从业的含义遵从行业协会《证券业从业人员资格管理办法》的相关规定。表中的任职日

期和离职日期均指公司相关公告中披露的日期。

4.1.3 期末兼任私募资产管理计划投资经理的基金经理同时管理的产品情况

本报告期末，本基金未发生基金经理兼任私募资产管理计划投资经理的情况。

4.2 管理人对报告期内本基金运作遵规守信情况的说明

报告期内，本基金管理人严格遵守《中华人民共和国证券投资基金法》、《公开募集证券投资基金运作管理办法》、《证券投资基金管理公司公平交易制度指导意见》等法律法规及基金合同、招募说明书等有关基金法律文件的规定，本着诚实信用、勤勉尽责、安全高效的原则管理和运用基金资产，在严格控制投资风险的基础上，为基金份额持有人谋求最大利益，没有损害基金份额持有人利益的行为。

4.3 管理人对报告期内公平交易情况的专项说明

4.3.1 公平交易制度的执行情况

本基金管理人一贯公平对待旗下管理的所有基金和组合，制定并严格遵守相应的制度和流程，通过系统和人工等方式在各环节严格控制交易公平执行。报告期内，本公司严格执行了《证券投资基金管理公司公平交易制度指导意见》和公司内部公平交易制度的规定。

本基金管理人通过统计检验的方法对管理的不同投资组合，在不同时间窗下（1 日内、3 日内、5 日内）的半年度同向交易价差进行了专项分析，未发现违反公平交易原则的异常情况。

4.3.2 异常交易行为的专项说明

本报告期内，本公司所管理的投资组合，在参与的交易所公开竞价交易中，同日反向交易成交较少的单边交易量超过该证券当日成交量的 5% 的情况共出现了 2 次，未发现异常。本报告期内也未发生因异常交易而受到监管机构处罚的情况。

4.4 管理人对报告期内基金的投资策略和业绩表现的说明

4.4.1 报告期内基金投资策略和运作分析

2021 年上半年，市场整体风格发生剧烈波动，期间创业科创主题为代表的中小盘成长表现优异。本基金采用量化模型，在有效控制组合风险的前提下，力争获取超越业绩比较基准的收益，追求基金资产的长期稳定增值。组合整体风格暴露上，偏向于中小盘成长风格。

4.4.2 报告期内基金的业绩表现

截至本报告期末本基金份额净值为 1.4705 元；本报告期基金份额净值增长率为 13.85%，同期业绩比较基准收益率为 6.61%。

4.5 管理人对宏观经济、证券市场及行业走势的简要展望

2021 年上半年，全球经济仍未完全摆脱疫情带来的冲击。中国作为控制疫情较为优秀的国家，

整体经济恢复态势良好。未来市场风格趋势仍可能在成长、盈利质量上。

4.6 管理人对报告期内基金估值程序等事项的说明

根据中国证监会相关规定及本基金合同约定，本基金管理人严格按照《企业会计准则》、中国证监会相关规定和基金合同关于估值的约定，对基金所持投资品种进行估值。本基金管理人制定了基金估值和份额净值计价的业务管理制度，明确了基金估值的程序和技术，建立了估值委员会，健全了估值决策体系。本基金管理人在具体的基金估值业务执行上，在遵守中国证监会相关规定和基金合同的同时，参考了行业协会估值意见和独立第三方机构估值数据，以确保基金估值的公平、合理。

本基金管理人制定的证券投资基金估值政策与估值程序确定了估值目的、估值日、估值对象、估值程序、估值方法以及估值差错处理、暂停估值和特殊情形处理等事项。对下属管理的不同基金持有的具有相同特征的同一投资品种的估值原则、程序及技术保持一致（中国证监会规定的特殊品种除外）。

本基金管理人设立了由估值业务分管高管、研究业务分管高管、督察长、风险管理部、研究发展部、基金运营部等部门负责人组成的基金估值委员会，负责制定或完善估值政策、估值程序，定期复核和审阅估值程序和技术的适用性，以确保相关估值程序和技术不存在重大缺陷。委员会成员均具有多年证券、基金从业经验，具备基金估值运作、行业研究、风险管理或法律合规等领域专业胜任能力。

基金经理参与估值原则和方法的讨论，但不参与估值原则和方法的最终决策和日常估值的执行。

参与估值流程的各方还包括本基金托管人和负责本基金审计业务的会计师事务所。托管人根据法律法规要求对基金估值及净值计算履行复核责任。托管人在复核、审查基金资产净值和基金份额申购、赎回价格之前，应认真审阅基金管理人采用的估值原则及技术。当对估值原则及技术有异议时，托管人有义务要求基金管理公司作出合理解释，通过积极商讨达成一致意见。本基金管理人当发生改变估值技术，导致基金资产净值的变化在 0.25% 以上的情况时，将所采用的相关估值技术、假设及输入值的适当性等咨询会计师事务所的专业意见。此外，会计师事务所出具审计报告时，对报告期间基金的估值技术及其重大变化，特别是对估值的适当性，采用外部信息进行估值的客观性和可靠性程度，以及相关披露的充分性和及时性等发表意见。上述参与估值流程的各方之间不存在任何重大利益冲突。

本基金管理人与中央国债登记结算有限责任公司签署服务协议，由其按约定提供银行间同业市场交易的债券品种的估值数据。同时与中证指数有限公司签署服务协议，由其按约定分别提供

交易所交易的债券品种的估值数据和流通受限股票流动性折扣数据。

4.7 管理人对报告期内基金利润分配情况的说明

根据法律法规、基金合同及基金的实际运作情况，本基金于本报告期内未进行利润分配。

4.8 报告期内管理人对本基金持有人数或基金资产净值预警情形的说明

本基金出现连续 60 个工作日（2021 年 2 月 24 日-2021 年 6 月 30 日）基金资产净值低于 5000 万元的情形，已向中国证监会报告并提出解决方案；未发生连续 20 个工作日基金份额持有人数量不满 200 人的情形。

§ 5 托管人报告

5.1 报告期内本基金托管人遵规守信情况声明

本报告期内，本基金托管人在对九泰天辰量化新动力股票型证券投资基金的托管过程中，严格遵守《证券投资基金法》及其他法律法规和基金合同的有关规定，不存在损害基金份额持有人利益的行为，完全尽职尽责地履行了基金托管人应尽的义务。

5.2 托管人对报告期内本基金投资运作遵规守信、净值计算、利润分配等情况的说明

本报告期内，九泰天辰量化新动力股票型证券投资基金的管理人——九泰基金管理有限公司在九泰天辰量化新动力股票型证券投资基金的投资运作、基金资产净值计算、基金费用开支及利润分配等问题上，不存在损害基金份额持有人利益的行为，在各重要方面的运作严格按照基金合同的规定进行。本报告期内，九泰天辰量化新动力股票型证券投资基金未进行利润分配。

5.3 托管人对本中期报告中财务信息等内容的真实、准确和完整发表意见

本托管人依法对九泰基金管理有限公司编制和披露的九泰天辰量化新动力股票型证券投资基金 2021 年中期报告中财务指标、净值表现、利润分配情况、财务会计报告、投资组合报告等内容进行了复核，以上内容真实、准确和完整。

§ 6 半年度财务会计报告（未经审计）

6.1 资产负债表

会计主体：九泰天辰量化新动力股票型证券投资基金

报告截止日：2021 年 6 月 30 日

单位：人民币元

资产	附注号	本期末 2021 年 6 月 30 日	上年度末 2020 年 12 月 31 日
资产：			
银行存款	6.4.7.1	3,402,882.20	6,727,506.52
结算备付金		-	326,376.57
存出保证金		-	190,314.00
交易性金融资产	6.4.7.2	35,298,971.92	72,924,525.26
其中：股票投资		35,298,971.92	72,924,525.26
基金投资		-	-
债券投资		-	-
资产支持证券投资		-	-
贵金属投资		-	-
衍生金融资产	6.4.7.3	-	-
买入返售金融资产	6.4.7.4	-	-
应收证券清算款		-	-
应收利息	6.4.7.5	496.86	1,490.82
应收股利		-	-
应收申购款		7,387.58	1,750,936.50
递延所得税资产		-	-
其他资产	6.4.7.6	-	-
资产总计		38,709,738.56	81,921,149.67
负债和所有者权益	附注号	本期末 2021 年 6 月 30 日	上年度末 2020 年 12 月 31 日
负 债：			
短期借款		-	-
交易性金融负债		-	-
衍生金融负债	6.4.7.3	-	-
卖出回购金融资产款		-	-
应付证券清算款		-	-
应付赎回款		971,627.72	1,712,758.17
应付管理人报酬		47,873.45	108,163.52
应付托管费		3,191.56	7,210.90
应付销售服务费		-	-
应付交易费用	6.4.7.7	-	-
应交税费		-	28.70

应付利息		-	-
应付利润		-	-
递延所得税负债		-	-
其他负债	6.4.7.8	71,973.54	56,010.33
负债合计		1,094,666.27	1,884,171.62
所有者权益：			
实收基金	6.4.7.9	25,580,342.14	61,969,168.03
未分配利润	6.4.7.10	12,034,730.15	18,067,810.02
所有者权益合计		37,615,072.29	80,036,978.05
负债和所有者权益总计		38,709,738.56	81,921,149.67

注：1. 报告截止日 2021 年 6 月 30 日，基金份额净值 1.4705 元，基金份额总额 25,580,342.14 份；

2. 银行存款中包含存放在证券经纪商基金专用证券账户的证券交易结算资金。

6.2 利润表

会计主体：九泰天辰量化新动力股票型证券投资基金

本报告期：2021 年 1 月 1 日至 2021 年 6 月 30 日

单位：人民币元

项目	附注号	本期 2021 年 1 月 1 日至 2021 年 6 月 30 日	上年度可比期间 2020 年 3 月 12 日(基 金合同生效日)至 2020 年 6 月 30 日
一、收入		7,892,534.83	31,075,575.43
1.利息收入		15,292.79	293,465.99
其中：存款利息收入	6.4.7.11	15,286.28	249,884.80
债券利息收入		-	-
资产支持证券利息收入		-	-
买入返售金融资产收入		6.51	43,581.19
证券出借利息收入		-	-
其他利息收入		-	-
2.投资收益（损失以“-”填列）		4,082,108.00	22,750,434.19
其中：股票投资收益	6.4.7.12	3,836,862.07	21,153,241.24
基金投资收益		-	-
债券投资收益	6.4.7.13	-	-
资产支持证券投资收益	6.4.7.13.5	-	-
贵金属投资收益	6.4.7.14	-	-
衍生工具收益	6.4.7.15	3,166.99	612,310.68
股利收益	6.4.7.16	242,078.94	984,882.27
3.公允价值变动收益（损失以“-”号填列）	6.4.7.17	3,671,740.15	7,335,593.54
4.汇兑收益（损失以“-”号填列）		-	-

5.其他收入（损失以“-”号填列）	6.4.7.18	123,393.89	696,081.71
减：二、费用		843,513.39	3,394,609.34
1. 管理人报酬	6.4.10.2.1	358,914.90	1,177,731.83
2. 托管费	6.4.10.2.2	23,927.63	78,515.48
3. 销售服务费	6.4.10.2.3	-	-
4. 交易费用	6.4.7.19	381,334.33	2,113,802.32
5. 利息支出		-	-
其中：卖出回购金融资产支出		-	-
6. 税金及附加		272.76	2,204.32
7. 其他费用	6.4.7.20	79,063.77	22,355.39
三、利润总额（亏损总额以“-”号填列）		7,049,021.44	27,680,966.09
减：所得税费用		-	-
四、净利润（净亏损以“-”号填列）		7,049,021.44	27,680,966.09

注：本基金合同生效日为 2020 年 3 月 12 日，上年度可比区间为 2020 年 3 月 12 日（基金合同生效日）至 2020 年 6 月 30 日。

6.3 所有者权益（基金净值）变动表

会计主体：九泰天辰量化新动力股票型证券投资基金

本报告期：2021 年 1 月 1 日至 2021 年 6 月 30 日

单位：人民币元

项目	本期 2021 年 1 月 1 日至 2021 年 6 月 30 日		
	实收基金	未分配利润	所有者权益合计
一、期初所有者权益（基金净值）	61,969,168.03	18,067,810.02	80,036,978.05
二、本期经营活动产生的基金净值变动数（本期利润）	-	7,049,021.44	7,049,021.44
三、本期基金份额交易产生的基金净值变动数（净值减少以“-”号填列）	-36,388,825.89	-13,082,101.31	-49,470,927.20
其中：1.基金申购款	2,924,258.83	1,029,615.77	3,953,874.60
2.基金赎回款	-39,313,084.72	-14,111,717.08	-53,424,801.80
四、本期向基金份额持有人分配利润产生的基金净值变动（净值减少）	-	-	-

以“-”号填列)			
五、期末所有者权益(基金净值)	25,580,342.14	12,034,730.15	37,615,072.29
项目	上年度可比期间 2020年3月12日(基金合同生效日)至2020年6月30日		
	实收基金	未分配利润	所有者权益合计
一、期初所有者权益(基金净值)	305,339,803.36	-	305,339,803.36
二、本期经营活动产生的基金净值变动数(本期利润)	-	27,680,966.09	27,680,966.09
三、本期基金份额交易产生的基金净值变动数(净值减少以“-”号填列)	-193,619,834.46	-9,232,367.43	-202,852,201.89
其中: 1.基金申购款	2,607,807.25	236,097.81	2,843,905.06
2.基金赎回款	-196,227,641.71	-9,468,465.24	-205,696,106.95
四、本期向基金份额持有人分配利润产生的基金净值变动(净值减少以“-”号填列)	-	-	-
五、期末所有者权益(基金净值)	111,719,968.90	18,448,598.66	130,168,567.56

注: 本基金合同生效日为 2020 年 3 月 12 日, 上年度可比区间为 2020 年 3 月 12 日(基金合同生效日)至 2020 年 6 月 30 日。

报表附注为财务报表的组成部分。

本报告 6.1 至 6.4 财务报表由下列负责人签署:

<u>卢伟忠</u>	<u>严军</u>	<u>荣静</u>
基金管理人负责人	主管会计工作负责人	会计机构负责人

6.4 报表附注

6.4.1 基金基本情况

九泰天辰量化新动力股票型证券投资基金(以下简称“本基金”)系经中国证券监督管理委员会(以下简称“中国证监会”)证监许可[2019]第 2059 号文准予募集注册并公开发行,由基金管理人九泰基金管理有限公司依照《中华人民共和国证券投资基金法》及有关规定和《九泰天辰量化新动力股票型证券投资基金基金合同》(以下简称“基金合同”)发起,于 2020 年 2 月 6 日起至 2020 年 3 月 6 日止向社会公开募集。本基金为契约型开放式证券投资基金,存续期限为不定期。

募集期间净认购资金总额为人民币 305,118,988.48 元，在募集期间产生的利息为人民币 220,814.88 元，以上实收基金(本息)合计为人民币 305,339,803.36 元，折合 305,339,803.36 份基金份额。上述募集资金已经北京兴华会计师事务所(特殊普通合伙)验证，并出具了编号为[2020]京会兴验字第 69000002 号验资报告。经向中国证监会备案，基金合同于 2020 年 3 月 12 日正式生效。本基金的基金管理人为九泰基金管理有限公司，基金托管人为浙商银行股份有限公司。

根据《中华人民共和国证券投资基金法》、基金合同及《九泰天辰量化新动力股票型证券投资基金招募说明书》的有关规定，本基金的投资范围为具有良好流动性的金融工具，包括国内依法发行上市交易的股票(包含主板、中小板、创业板股票及其他中国证监会核准或注册发行的股票)、债券(含国债、金融债、地方政府债、企业债、公司债、央行票据、中期票据、短期融资券、超短期融资券、次级债、可转换债券(含分离交易可转债)、可交换债券及其他中国证监会允许投资的债券)、债券回购、货币市场工具、资产支持证券、国债期货、股指期货以及法律法规或中国证监会允许基金投资的其他金融工具(但须符合中国证监会相关规定)。本基金的业绩比较基准为：中证 500 指数收益率×95%+商业银行活期存款利率(税后)×5%。

6.4.2 会计报表的编制基础

本基金的财务报表按照中华人民共和国财政部颁布的企业会计准则及相关规定(以下简称“企业会计准则”)及中国证监会发布的关于基金行业实务操作的有关规定编制，同时在具体会计核算和信息披露方面也参考了中国证券投资基金业协会发布的若干基金行业实务操作。

6.4.3 遵循企业会计准则及其他有关规定的声明

本基金财务报表的编制符合企业会计准则和中国证监会发布的关于基金行业实务操作的有关规定的要求，真实、完整地反映了本基金 2021 年 6 月 30 日的财务状况以及 2021 年 1 月 1 日至 2021 年 6 月 30 日止期间的经营成果和基金净值变动情况。

6.4.4 本报告期所采用的会计政策、会计估计与最近一期年度报告相一致的说明

本基金本报告期所采用的会计政策、会计估计与最近一期年度报告所采用的会计政策、会计估计相一致。

6.4.5 差错更正的说明

本基金无需说明的重大会计差错更正。

6.4.6 税项

根据财政部、国家税务总局财税[2008]1 号《财政部、国家税务总局关于企业所得税若干优惠政策的通知》、2008 年 9 月 18 日《上海、深圳证券交易所关于做好证券交易印花税征收方式调整工作的通知》、财税[2012]85 号《关于实施上市公司股息红利差别化个人所得税政策有关问题

的通知》、财政部、税务总局、证监会公告 2019 年第 78 号《关于继续实施全国中小企业股份转让系统挂牌公司股息红利差别化个人所得税政策的公告》、财税[2015]101 号《关于上市公司股息红利差别化个人所得税政策有关问题的通知》、财税[2016]36 号《关于全面推开营业税改征增值税试点的通知》、财税[2016]140 号《关于明确金融房地产开发教育辅助服务等增值税政策的通知》、财税[2017]56 号《关于资管产品增值税有关问题的通知》、财税[2017]90 号《关于租入固定资产进项税额抵扣等增值税政策的通知》及其他相关税务法规和实务操作，主要税项列示如下：

(1) 证券投资基金(封闭式证券投资基金, 开放式证券投资基金)管理人运用基金买卖股票、债券免征增值税; 公开募集证券投资基金运营过程中发生的资管产品运营业务, 以基金管理人为增值税纳税人, 暂适用简易计税方法, 按照 3% 的征收率缴纳增值税。

(2) 对证券投资基金从证券市场中取得的收入, 包括买卖股票、债券的差价收入, 股权的股息、红利收入, 债券的利息收入及其他收入, 暂不缴纳企业所得税。

(3) 对基金取得的股票股息、红利收入, 由上市公司代扣代缴个人所得税; 从公开发行和转让市场取得的上市公司股票, 持股期限在 1 个月以内(含 1 个月)的, 其股息红利所得全额计入应纳税所得额; 持股期限在 1 个月以上至 1 年(含 1 年)的, 暂减按 50% 计入应纳税所得额; 持股期限超过 1 年的, 股息红利所得暂免征收个人所得税。上述所得统一适用 20% 的税率计征个人所得税。

(4) 对于基金从事 A 股买卖, 出让方按 0.10% 的税率缴纳证券(股票)交易印花税, 受让方不再缴纳印花税。

6.4.7 重要财务报表项目的说明

6.4.7.1 银行存款

单位：人民币元

项目	本期末 2021 年 6 月 30 日
活期存款	1,788,655.90
定期存款	-
其中：存款期限 1 个月以内	-
存款期限 1-3 个月	-
存款期限 3 个月以上	-
其他存款	1,614,226.30
合计：	3,402,822.20

注：其他存款为存放在证券经纪商基金专用证券账户的证券交易结算资金。

6.4.7.2 交易性金融资产

单位：人民币元

项目	本期末 2021年6月30日		
	成本	公允价值	公允价值变动
股票	32,563,736.31	35,298,971.92	2,735,235.61
贵金属投资-金交所黄金合约	-	-	-
债券	交易所市场	-	-
	银行间市场	-	-
	合计	-	-
资产支持证券	-	-	-
基金	-	-	-
其他	-	-	-
合计	32,563,736.31	35,298,971.92	2,735,235.61

6.4.7.3 衍生金融资产/负债

本基金本报告期末未持有衍生金融资产/负债。

6.4.7.4 买入返售金融资产**6.4.7.4.1 各项买入返售金融资产期末余额**

本基金本报告期末未持有买入返售金融资产。

6.4.7.4.2 期末买断式逆回购交易中取得的债券

本基金本报告期末未持有因买断式逆回购交易而取得的债券。

6.4.7.5 应收利息

单位：人民币元

项目	本期末 2021年6月30日
应收活期存款利息	188.72
应收定期存款利息	-
应收其他存款利息	307.60
应收结算备付金利息	0.54
应收债券利息	-
应收资产支持证券利息	-
应收买入返售证券利息	-
应收申购款利息	-
应收黄金合约拆借孳息	-

应收出借证券利息	-
其他	-
合计	496.86

6.4.7.6 其他资产

本基金本报告期末未持有其他资产。

6.4.7.7 应付交易费用

本基金本报告期末无应付交易费用。

6.4.7.8 其他负债

单位：人民币元

项目	本期末 2021年6月30日
应付券商交易单元保证金	-
应付赎回费	3,006.77
应付证券出借违约金	-
预提审计费	24,795.19
预提信息披露费	39,671.58
预提中债账户维护费	4,500.00
合计	71,973.54

6.4.7.9 实收基金

金额单位：人民币元

项目	本期 2021年1月1日至2021年6月30日	
	基金份额（份）	账面金额
上年度末	61,969,168.03	61,969,168.03
本期申购	2,924,258.83	2,924,258.83
本期赎回(以“-”号填列)	-39,313,084.72	-39,313,084.72
- 基金拆分/份额折算前	-	-
基金拆分/份额折算变动份额	-	-
本期申购	-	-
本期赎回(以“-”号填列)	-	-
本期末	25,580,342.14	25,580,342.14

注：本期申购中包含转换入份额及金额。

6.4.7.10 未分配利润

单位：人民币元

项目	已实现部分	未实现部分	未分配利润合计
上年度末	20,612,475.04	-2,544,665.02	18,067,810.02
本期利润	3,377,281.29	3,671,740.15	7,049,021.44
本期基金份额交易产生的变动数	-12,886,925.05	-195,176.26	-13,082,101.31
其中：基金申购款	1,087,394.60	-57,778.83	1,029,615.77
基金赎回款	-13,974,319.65	-137,397.43	-14,111,717.08
本期已分配利润	-	-	-
本期末	11,102,831.28	931,898.87	12,034,730.15

6.4.7.11 存款利息收入

单位：人民币元

项目	本期 2021年1月1日至2021年6月30日
活期存款利息收入	6,619.92
定期存款利息收入	-
其他存款利息收入	8,163.85
结算备付金利息收入	500.46
其他	2.05
合计	15,286.28

注：其他指直销申购款利息收入。

6.4.7.12 股票投资收益

单位：人民币元

项目	本期 2021年1月1日至2021年6月30日
卖出股票成交总额	201,993,147.45
减：卖出股票成本总额	198,156,285.38
买卖股票差价收入	3,836,862.07

6.4.7.13 债券投资收益

本基金本报告期无债券投资收益。

6.4.7.13.1 资产支持证券投资收益

无。

6.4.7.14 衍生工具收益

单位：人民币元

项目	本期收益金额 2021 年 1 月 1 日至 2021 年 6 月 30 日
国债期货投资收益	-
股指期货-投资收益	3,166.99

6.4.7.15 股利收益

单位：人民币元

项目	本期 2021 年 1 月 1 日至 2021 年 6 月 30 日
股票投资产生的股利收益	242,078.94
其中：证券出借权益补偿收入	-
基金投资产生的股利收益	-
合计	242,078.94

6.4.7.16 公允价值变动收益

单位：人民币元

项目名称	本期 2021 年 1 月 1 日至 2021 年 6 月 30 日
1. 交易性金融资产	3,686,660.15
——股票投资	3,686,660.15
——债券投资	-
——资产支持证券投资	-
——贵金属投资	-
——其他	-
2. 衍生工具	-14,920.00
——权证投资	-
——股指期货投资	-14,920.00
3. 其他	-
减：应税金融商品公允价值变动产生的预估 增值税	-
合计	3,671,740.15

6.4.7.17 其他收入

单位：人民币元

项目	本期
----	----

	2021 年 1 月 1 日至 2021 年 6 月 30 日
基金赎回费收入	123,393.89
合计	123,393.89

6.4.7.18 交易费用

单位：人民币元

项目	本期 2021 年 1 月 1 日至 2021 年 6 月 30 日
交易所市场交易费用	381,165.94
银行间市场交易费用	-
交易基金产生的费用	-
其中：申购费	-
赎回费	-
股指期货交易费用	168.39
合计	381,334.33

6.4.7.19 其他费用

单位：人民币元

项目	本期 2021 年 1 月 1 日至 2021 年 6 月 30 日
审计费用	24,795.19
信息披露费	39,671.58
证券出借违约金	-
银行汇划费	1,097.00
中债登帐户维护费	13,500.00
合计	79,063.77

6.4.8 或有事项、资产负债表日后事项的说明

6.4.8.1 或有事项

截至资产负债表日，本基金无需要说明的重大或有事项。

6.4.8.2 资产负债表日后事项

截至财务报表批准日，本基金无需要说明的资产负债表日后事项。

6.4.9 关联方关系

6.4.9.1 本报告期存在控制关系或其他重大利害关系的关联方发生变化的情况

本报告期存在控制关系或其他重大利害关系的关联方未发生变化。

6.4.9.2 本报告期与基金发生关联交易的各关联方

关联方名称	与本基金的关系
九泰基金管理有限公司	基金管理人、注册登记机构、基金销售机构
浙商银行股份有限公司	基金托管人、基金销售机构

6.4.10 本报告期及上年度可比期间的关联方交易

以下关联交易均在正常业务范围内按一般商业条款订立。

6.4.10.1 通过关联方交易单元进行的交易

本基金本报告期及上年度可比期间均无通过关联方交易单元进行交易。

6.4.10.2 关联方报酬

6.4.10.2.1 基金管理费

单位：人民币元

项目	本期 2021年1月1日至2021年6月 30日	上年度可比期间 2020年3月12日(基金合同生效日) 至2020年6月30日
当期发生的基金应支付的管理费	358,914.90	1,177,731.83
其中：支付销售机构的客户维护费	123,016.27	347,009.80

注：1、本基金合同生效日为 2020 年 3 月 12 日，上年度可比区间为 2020 年 3 月 12 日(基金合同生效日)至 2020 年 6 月 30 日。

2、基金的管理费按前一日基金资产净值的 1.50%年费率计提。管理费的计算方法如下：

$$H = E \times 1.50\% \div \text{当年天数}$$

H 为每日应计提的基金管理费

E 为前一日的基金资产净值

基金管理费每日计提，逐日累计至每月月末，按月支付。由基金管理人与基金托管人核对一致后，由基金托管人于次月首日起 3 个工作日内从基金财产中一次性支付给基金管理人，若遇法定节假日、休息日或不可抗力致使无法按时支付的，顺延至法定节假日、休息日结束之日起 2 个工作日

内或不可抗力情形消除之日起 2 个工作日内支付。

6.4.10.2.2 基金托管费

单位：人民币元

项目	本期 2021年1月1日至2021年6月30日	上年度可比期间 2020年3月12日(基金合同生效 日)至2020年6月30日
当期发生的基金应支付的托管费	23,927.63	78,515.48

注：1、本基金合同生效日为 2020 年 3 月 12 日，上年度可比区间为 2020 年 3 月 12 日(基金合同生效日)至 2020 年 6 月 30 日。

2、基金的托管费按前一日基金资产净值的 0.10%的年费率计提。托管费的计算方法如下：

$$H = E \times 0.10\% \div \text{当年天数}$$

H 为每日应计提的基金托管费

E 为前一日的基金资产净值

基金托管费每日计算，逐日累计至每月月末，按月支付。经基金管理人与基金托管人核对一致后，于次月前 3 个工作日内由基金管理人向基金托管人发送基金托管费划款指令，基金托管人复核后从基金财产中一次性支付给基金托管人，若遇法定节假日、休息日或不可抗力致使无法按时支付的，顺延至法定节假日、休息日结束之日起 2 个工作日内或不可抗力情形消除之日起 2 个工作日内支付。

6.4.10.2.3 销售服务费

无。

6.4.10.3 与关联方进行银行间同业市场的债券(含回购)交易

本基金本报告期及上年度可比期间均未与关联方进行银行间同业市场的债券(含回购)交易。

6.4.10.4 报告期内转融通证券出借业务发生重大关联交易事项的说明

6.4.10.4.1 与关联方通过约定申报方式进行的适用固定期限费率的证券出借业务的情况

本基金本报告期及上年度可比期间均未发生与关联方通过约定申报方式进行的适用固定期限费率的证券出借业务的情况。

6.4.10.4.2 与关联方通过约定申报方式进行的适用市场化期限费率的证券出借业务的情况

本基金本报告期及上年度可比期间均未发生与关联方通过约定申报方式进行的适用市场化期限费率的证券出借业务的情况。

6.4.10.5 各关联方投资本基金的情况

6.4.10.5.1 报告期内基金管理人运用自有资金投资本基金的情况

本基金本报告期及上年度可比期间均无基金管理人运用自有资金投资本基金的情况。

6.4.10.5.2 报告期末除基金管理人之外的其他关联方投资本基金的情况

本基金本报告期末及上年度末均无除基金管理人之外的其他关联方投资本基金的情况。

6.4.10.6 由关联方保管的银行存款余额及当期产生的利息收入

单位：人民币元

关联方名称	本期 2021年1月1日至2021年6月30日		上年度可比期间 2020年3月12日(基金合同生效日)至2020年 6月30日	
	期末余额	当期利息收入	期末余额	当期利息收入
浙商银行股份有限公司	1,788,655.90	6,619.92	10,153,251.44	50,886.05

注：本基金的上述银行存款由基金托管人浙商银行股份有限公司保管，按银行同业利率或约定利率计息。

6.4.10.7 本基金在承销期内参与关联方承销证券的情况

本基金本报告期及上年度可比期间均无在承销期内参与关联方承销证券的情况。

6.4.10.8 其他关联交易事项的说明

本基金本报告期无需说明的其他关联方交易事项。

6.4.11 利润分配情况

本基金本报告期内未进行利润分配。

6.4.12 期末（2021年6月30日）本基金持有的流通受限证券

6.4.12.1 因认购新发/增发证券而于期末持有的流通受限证券

金额单位：人民币元

6.4.12.1.1 受限证券类别：股票										
证券代码	证券名称	成功认购日	可流通日	流通受限类型	认购价格	期末估值单价	数量 (单位：	期末成本总额	期末估值总额	备注

							股)			
605287	德才股份	2021年6月28日	2021年7月6日	新股流通受限	31.56	31.56	262	8,268.72	8,268.72	-

注：1. 基金可使用以基金名义开设的股票账户，选择网上或者网下一种方式进行新股申购。其中基金作为一般法人或战略投资者认购的新股，根据基金与上市公司所签订申购协议的规定，在新股上市后的约定期限内不能自由转让；基金作为个人投资者参与网上认购获配的新股，从新股获配日至新股上市日之间不能自由转让。

2. 截至本报告期末 2021 年 6 月 30 日止，本基金无因认购新发/增发证券而持有的流通受限债券和权证。

6.4.12.2 期末持有的暂时停牌等流通受限股票

本基金本报告期末未持有暂时停牌等流通受限股票。

6.4.12.3 期末债券正回购交易中作为抵押的债券

本基金本报告期末未持有债券正回购交易中作为抵押的债券。

6.4.12.4 期末参与转融通证券出借业务的证券

本基金本报告期末未持有参与转融通证券出借业务的证券。

6.4.13 金融工具风险及管理

6.4.13.1 风险管理政策和组织架构

本基金是一只进行主动投资的股票型证券投资基金，一般情况下其预期风险与预期收益水平高于混合型基金、债券型基金、货币市场基金。本基金的投资范围主要包括股票、债券、资产支持证券、股指期货、国债期货等。本基金在日常经营活动中面临的与这些金融工具相关的风险主要包括信用风险、流动性风险及市场风险。本基金的基金管理人从事风险管理的主要目标是在严格控制投资风险的前提下，力争为投资者获取超越业绩比较基准的投资回报。

本基金的基金管理人建立了董事会及风险控制委员会、总经理、风险管理委员会、督察长、监察稽核部、风险管理部以及相关业务部门构成的风险管理架构体系。董事会负责审定重大风险管理战略、风险政策和风险控制制度。董事会下设风险控制委员会，风险控制委员会负责对公司经营管理与资产组合运作的风险控制及合法合规性进行审议、监督和检查；总经理负责公司日常经营管理中的风险控制工作。总经理下设风险管理委员会，负责审议公司风险管理和控制政策、程序的制定、风险限额的设定等，重点是公司的合规控制和投资的风险控制；在业务操作层面的风险控制职责主要由监察稽核部和风险管理部具体负责和督促协调，并与各部门合作完成公司及

基金运作风险控制以及进行投资风险分析与绩效评估。

本基金的基金管理人对于金融工具的风险管理方法主要是通过定性分析和定量分析的方法去估测各种风险产生的可能损失。从定性分析的角度出发，判断风险损失的严重程度和出现同类风险损失的频度。而从定量分析的角度出发，根据本基金的投资目标，结合基金资产所运用金融工具特征通过特定的风险量化指标、模型，日常的量化报告，确定风险损失的限度和相应置信程度，及时可靠地对各种风险进行监督、检查和评估，并通过相应决策，将风险控制在可承受的范围内。

6.4.13.2 信用风险

信用风险是指基金在交易过程中因交易对手未履行合约责任，或者基金所投资证券之发行人出现违约、拒绝支付到期本息等情况，导致基金资产损失和收益变化的风险。

本基金的基金管理人在交易前对交易对手的资信状况进行了充分的评估。本基金的活期银行存款存放在本基金的托管人在商业银行开立的托管账户，投资其他银行存款由基金管理人根据投资制度审慎选择存款银行，与银行存款相关的信用风险不重大。本基金在交易所进行的交易主要以中国证券登记结算有限责任公司为交易对手完成证券交收和款项清算，违约风险很小；在银行间同业市场进行交易前均对交易对手进行信用评估并对证券交割方式进行限制以控制相应的信用风险。

本基金的基金管理人建立了信用风险管理流程，通过对投资品种信用等级评估来控制证券发行人的信用风险，且通过分散化投资以分散信用风险。

6.4.13.2.1 按短期信用评级列示的债券投资

于本报告期末及上年度末，本基金未持有短期信用评级的债券（不含国债、政策性金融债、央行票据和同业存单）。

6.4.13.2.2 按短期信用评级列示的资产支持证券投资

于本报告期末及上年度末，本基金未持有短期信用评级的资产支持证券。

6.4.13.2.3 按短期信用评级列示的同业存单投资

于本报告期末及上年度末，本基金未持有短期信用评级的同业存单。

6.4.13.2.4 按长期信用评级列示的债券投资

于本报告期末及上年度末，本基金未持有长期信用评级的债券（不含国债、政策性金融债、央行票据和同业存单）。

6.4.13.2.5 按长期信用评级列示的资产支持证券投资

于本报告期末及上年度末，本基金未持有长期信用评级的资产支持证券。

6.4.13.2.6 按长期信用评级列示的同业存单投资

于本报告期末及上年度末，本基金未持有长期信用评级的同业存单。

6.4.13.3 流动性风险

6.4.13.3.1 金融资产和金融负债的到期期限分析

无。

6.4.13.3.2 报告期内本基金组合资产的流动性风险分析

流动性风险是指基金在履行与金融负债有关的义务时遇到资金短缺的风险。本基金的流动性风险一方面来自于基金份额持有人可随时要求赎回其持有的基金份额，另一方面来自于投资品种所处的交易市场不活跃而带来的变现困难或因投资集中而无法在市场出现剧烈波动的情况下以合理的价格变现。

针对兑付赎回资金的流动性风险，本基金的基金管理人每日对本基金的申购赎回情况进行严密监控并预测流动性需求，保持基金投资组合中的可用现金头寸与之相匹配。本基金的基金管理人在基金合同中设计了巨额赎回条款，约定在非常情况下赎回申请的处理方式，控制因开放申购赎回模式带来的流动性风险，有效保障基金持有人利益。

针对投资品种变现的流动性风险，本基金的基金管理人通过独立的风险管理部门设定流动性比例要求，对流动性指标进行持续的监测和分析，包括组合持仓集中度指标、组合在短时间内变现能力的综合指标等。本基金投资于一家公司发行的证券市值不超过基金资产净值的 10%，且本基金与由本基金的基金管理人管理的其他基金共同持有一家发行的证券不得超过该证券的 10%，本基金管理人管理的全部开放式基金持有一家上市公司发行的可流通股股票，不得超过该上市公司可流通股股票的 15%，本基金管理人管理的全部投资组合持有一家上市公司发行的可流通股股票，不得超过该上市公司可流通股股票的 30%。本基金所持大部分证券在证券交易所上市，其余亦可在银行间同业市场交易，因此除附注 6.4.12 中列示的部分基金资产流通暂时受限制不能自由转让的情况外，其余均能以合理价格适时变现。此外，本基金可通过卖出回购金融资产方式借入短期资金应对流动性需求，其上限一般不超过基金持有的债券投资的公允价值。

综上所述，本基金在本报告期内流动性良好，无重大流动性风险。

6.4.13.4 市场风险

市场风险是指基金所持金融工具的公允价值或未来现金流量因所处市场各类价格因素的变动而发生波动的风险，包括利率风险、外汇风险和其他价格风险。

6.4.13.4.1 利率风险

利率风险是指金融工具的公允价值或现金流量受市场利率变动而发生波动的风险。利率敏感性金融工具均面临由于市场利率上升而导致公允价值下降的风险，其中浮动利率类金融工具还面临每个付息期间结束根据市场利率重新定价时对于未来现金流影响的风险。

本基金持有的利率敏感性资产主要为银行存款、结算备付金及存出保证金等。本基金的基金管理人定期对本基金面临的利率敏感性缺口进行监控。

6.4.13.4.1.1 利率风险敞口

单位：人民币元

本期末 2021年6月30日	1个月以内	1-3个月	3个月-1年	1-5年	5年以上	不计息	合计
资产							
银行存款	1,788,655.90	-	-	-	-	-	1,788,655.90
存出保证金	1,614,226.30	-	-	-	-	-	1,614,226.30
交易性金融资产	-	-	-	-	-	35,298,971.92	35,298,971.92
应收利息	-	-	-	-	-	496.86	496.86
应收申购款	-	-	-	-	-	7,387.58	7,387.58
资产总计	3,402,882.20	-	-	-	-	35,306,856.36	38,709,738.56
负债							
应付赎回款	-	-	-	-	-	971,627.72	971,627.72
应付管理人报酬	-	-	-	-	-	47,873.45	47,873.45
应付托管费	-	-	-	-	-	3,191.56	3,191.56
其他负债	-	-	-	-	-	71,973.54	71,973.54
负债总计	-	-	-	-	-	1,094,666.27	1,094,666.27
利率敏感度缺口	3,402,882.20	-	-	-	-	-34,212,190.09	37,615,072.29
上年度末 2020年12月31日	1个月以内	1-3个月	3个月-1年	1-5年	5年以上	不计息	合计
资产							
银行存款	2,332,111.96	-	-	-	-	-	2,332,111.96
结算备付金	326,376.57	-	-	-	-	-	326,376.57
存出保证金	4,585,708.56	-	-	-	-	-	4,585,708.56
交易性金融资产	-	-	-	-	-	72,924,525.26	72,924,525.26
应收利息	-	-	-	-	-	1,490.82	1,490.82
应收申购款	-	-	-	-	-	1,750,936.50	1,750,936.50
资产总计	7,244,197.09	-	-	-	-	74,676,952.58	81,921,149.67
负债							
应付赎回款	-	-	-	-	-	1,712,758.17	1,712,758.17
应付管理人报酬	-	-	-	-	-	108,163.52	108,163.52

应付托管费	-	-	-	-	7,210.90	7,210.90
应交税费	-	-	-	-	28.70	28.70
其他负债	-	-	-	-	56,010.33	56,010.33
负债总计	-	-	-	-	1,884,171.62	1,884,171.62
利率敏感度缺口	7,244,197.09	-	-	-	-72,792,780.96	80,036,978.05

注：上表按照合约规定的利率重新定价日或到期日孰早者对金融资产和金融负债的期限予以分类。

6.4.13.4.1.2 利率风险的敏感性分析

本基金于报告期末及上年末未持有交易性债券，因此市场利率的变动对于本基金资产净值无重大影响。

6.4.13.4.2 外汇风险

外汇风险是指金融工具的公允价值或未来现金流量因外汇汇率变动而发生波动的风险。本基金的所有资产及负债以人民币计价，因此无重大外汇风险。

6.4.13.4.3 其他价格风险

其他价格风险是指基金所持金融工具的公允价值或未来现金流量因除市场利率和外汇汇率以外的市场价格因素变动而发生波动的风险。本基金主要投资于证券交易所上市或银行间同业市场交易的股票和债券，所面临的其他价格风险来源于单个证券发行主体自身经营情况或特殊事项的影响，也可能来源于证券市场整体波动的影响。

本基金通过投资组合的分散化降低市场价格风险。此外，本基金管理人对本基金所持有的证券价格实施监控，定期运用多种定量方法进行风险度量和分析，以对风险进行跟踪和控制。

6.4.13.4.3.1 其他价格风险敞口

金额单位：人民币元

项目	本期末 2021年6月30日		上年度末 2020年12月31日	
	公允价值	占基金 资产净 值比例 (%)	公允价值	占基金资 产净值比 例 (%)
交易性金融资产-股票投资	35,298,971.92	93.84	72,924,525.26	91.11
交易性金融资产-基金投资	-	-	-	-
交易性金融资产-债券投资	-	-	-	-
交易性金融资产-贵金属投资	-	-	-	-
衍生金融资产-权证投资	-	-	-	-
其他	-	-	-	-

合计	35,298,971.92	93.84	72,924,525.26	91.11
----	---------------	-------	---------------	-------

6.4.13.4.3.2 其他价格风险的敏感性分析

假设	除沪深 300 指数以外的其他市场变量保持不变		
分析	相关风险变量的变动	对资产负债表日基金资产净值的影响金额（单位：人民币元）	
		本期末（2021年6月30日）	上年度末（2020年12月31日）
	沪深 300 指数上涨 5%	1,391,332.20	3,754,250.26
	沪深 300 指数下跌 5%	-1,391,332.20	-3,754,250.26

6.4.13.4.4 采用风险价值法管理风险

无。

6.4.14 有助于理解和分析会计报表需要说明的其他事项

(1) 公允价值

(a) 不以公允价值计量的金融工具

不以公允价值计量的金融资产和负债主要包括贷款及应收款项和其他金融负债，其账面价值接近于公允价值。

(b) 以公允价值计量的金融工具

(i) 金融工具公允价值计量的方法

公允价值计量基于公允价值的输入值的可观察程度以及该等输入值对公允价值计量整体的重要性，被划分为三个层次：

第一层次输入值是在计量日能够取得的相同资产或负债在活跃市场上未经调整的报价；

第二层次输入值是除第一层次输入值外相关资产或负债直接或间接可观察的输入值；

第三层次输入值是相关资产或负债的不可观察输入值。

(ii) 各层次金融工具公允价值

于 2021 年 6 月 30 日，本基金持有的以公允价值计量的金融工具中属于第一层次的余额为 35,290,703.20 元，属于第二层次的余额为 8,268.72 元，无属于第三层次的余额（2020 年 12 月 31 日：第一层次 71,947,790.66 元，第二层次 21,789.54 元，第三层次 954,945.06 元）。

(iii) 公允价值所属层次间的重大变动

对于证券交易所上市的证券，若出现重大事项停牌、交易不活跃、或属于非公开发行等情况，本基金分别于停牌日至交易恢复活跃日期间、交易不活跃期间及限售期间将相关证券的公允价值

列入第二层次或第三层次，上述事项解除时将相关证券的公允价值列入第一层次。

(iv) 第三层次公允价值余额和本期变动金额

于 2021 年 6 月 30 日，本基金持有的以公允价值计量的金融工具中无属于第三层次的余额；本报告期无转入第三层次的金额，转出第三层次的金额为 1,029,543.58 元，计入公允价值变动损益的金额为人民币 74,598.52 元。该层次金融工具公允价值的估值技术为市价折扣法，输入值为流动性折扣，该输入值对公允价值的影响为输入值越高，公允价值越低。

(2) 除公允价值外，截至资产负债表日本基金无需要说明的其他重要事项。

§ 7 投资组合报告

7.1 期末基金资产组合情况

金额单位：人民币元

序号	项目	金额	占基金总资产的比例 (%)
1	权益投资	35,298,971.92	91.19
	其中：股票	35,298,971.92	91.19
2	基金投资	-	-
3	固定收益投资	-	-
	其中：债券	-	-
	资产支持证券	-	-
4	贵金属投资	-	-
5	金融衍生品投资	-	-
6	买入返售金融资产	-	-
	其中：买断式回购的买入返售金融资产	-	-
7	银行存款和结算备付金合计	3,402,882.20	8.79
8	其他各项资产	7,884.44	0.02
9	合计	38,709,738.56	100.00

注：银行存款中包含存放在证券经纪商基金专用证券账户的证券交易结算资金。

7.2 期末按行业分类的股票投资组合

7.2.1 报告期末按行业分类的境内股票投资组合

金额单位：人民币元

代码	行业类别	公允价值（元）	占基金资产净值比例 (%)
A	农、林、牧、渔业	278,555.60	0.74
B	采矿业	727,877.00	1.94
C	制造业	24,594,566.90	65.38
D	电力、热力、燃气及水生产和供应业	259,988.68	0.69
E	建筑业	571,032.52	1.52
F	批发和零售业	1,929,473.00	5.13
G	交通运输、仓储和邮政业	2,493,177.00	6.63
H	住宿和餐饮业	-	-
I	信息传输、软件和信息技术服务业	1,271,539.80	3.38
J	金融业	844,560.80	2.25
K	房地产业	258,912.00	0.69
L	租赁和商务服务业	250,306.00	0.67
M	科学研究和技术服务业	397,461.25	1.06
N	水利、环境和公共设施管理业	-	-
O	居民服务、修理和其他服务业	-	-

P	教育	204,997.00	0.54
Q	卫生和社会工作	685,178.62	1.82
R	文化、体育和娱乐业	531,345.75	1.41
S	综合	-	-
	合计	35,298,971.92	93.84

7.2.2 报告期末按行业分类的港股通投资股票投资组合

本基金本报告期末未持有港股通投资股票。

7.3 期末按公允价值占基金资产净值比例大小排序的所有股票投资明细

金额单位：人民币元

序号	股票代码	股票名称	数量（股）	公允价值	占基金资产净值比例（%）
1	603486	科沃斯	2,780	634,062.40	1.69
2	000799	酒鬼酒	2,400	613,440.00	1.63
3	601636	旗滨集团	25,200	467,712.00	1.24
4	002648	卫星石化	11,600	454,604.00	1.21
5	600563	法拉电子	2,700	427,572.00	1.14
6	600779	水井坊	3,200	404,320.00	1.07
7	000039	中集集团	22,100	401,778.00	1.07
8	000830	鲁西化工	21,100	395,203.00	1.05
9	688188	柏楚电子	900	392,400.00	1.04
10	000807	云铝股份	32,800	390,320.00	1.04
11	601168	西部矿业	32,700	390,111.00	1.04
12	603026	石大胜华	2,400	388,920.00	1.03
13	600976	健民集团	6,600	382,800.00	1.02
14	603260	合盛硅业	4,900	376,859.00	1.00
15	603938	三孚股份	11,100	374,847.00	1.00
16	600808	马钢股份	86,800	372,372.00	0.99
17	600586	金晶科技	39,600	368,676.00	0.98
18	000825	太钢不锈	48,500	363,265.00	0.97
19	300463	迈克生物	8,500	357,765.00	0.95
20	000012	南玻 A	34,500	353,280.00	0.94
21	603355	莱克电气	5,600	348,488.00	0.93
22	601699	潞安环能	28,600	337,766.00	0.90
23	600409	三友化工	32,900	332,619.00	0.88
24	300496	中科创达	2,100	329,826.00	0.88
25	600763	通策医疗	800	328,800.00	0.87

26	601598	中国外运	64,400	325,220.00	0.86
27	300782	卓胜微	600	322,500.00	0.86
28	002245	蔚蓝锂芯	16,300	321,110.00	0.85
29	603882	金城医学	2,000	319,540.00	0.85
30	603259	药明康德	2,040	319,443.60	0.85
31	600707	彩虹股份	33,800	318,058.00	0.85
32	300593	新雷能	7,300	317,185.00	0.84
33	600132	重庆啤酒	1,600	316,720.00	0.84
34	300705	九典制药	8,300	315,815.00	0.84
35	600729	重庆百货	11,500	315,675.00	0.84
36	002563	森马服饰	26,400	315,480.00	0.84
37	002064	华峰化学	22,200	315,240.00	0.84
38	300193	佳士科技	19,700	313,624.00	0.83
39	603392	万泰生物	1,200	311,016.00	0.83
40	600039	四川路桥	49,600	310,992.00	0.83
41	002706	良信股份	13,700	308,798.00	0.82
42	603267	鸿远电子	2,400	307,008.00	0.82
43	002876	三利谱	4,700	304,090.00	0.81
44	000519	中兵红箭	28,300	303,376.00	0.81
45	601678	滨化股份	38,300	302,953.00	0.81
46	603877	太平鸟	5,600	298,928.00	0.79
47	300122	智飞生物	1,600	298,768.00	0.79
48	600901	江苏租赁	56,900	295,880.00	0.79
49	600096	云天化	20,700	290,628.00	0.77
50	300395	菲利华	6,000	289,320.00	0.77
51	002636	金安国纪	17,800	288,716.00	0.77
52	600377	宁沪高速	29,400	286,944.00	0.76
53	600176	中国巨石	18,474	286,531.74	0.76
54	300059	东方财富	8,720	285,928.80	0.76
55	002541	鸿路钢构	4,900	285,915.00	0.76
56	600499	科达制造	19,800	285,120.00	0.76
57	002179	中航光电	3,600	284,472.00	0.76
58	603100	川仪股份	16,200	283,662.00	0.75
59	603678	火炬电子	4,200	283,500.00	0.75
60	600309	万华化学	2,600	282,932.00	0.75
61	603599	广信股份	9,400	282,752.00	0.75
62	601928	凤凰传媒	39,600	282,744.00	0.75
63	300595	欧普康视	2,700	279,585.00	0.74
64	002714	牧原股份	4,580	278,555.60	0.74

65	600702	舍得酒业	1,300	277,914.00	0.74
66	002311	海大集团	3,400	277,440.00	0.74
67	300696	爱乐达	6,600	274,692.00	0.73
68	002649	博彦科技	25,900	271,950.00	0.72
69	002092	中泰化学	26,400	271,128.00	0.72
70	600845	宝信软件	5,310	270,279.00	0.72
71	000026	飞亚达	19,400	270,048.00	0.72
72	603337	杰克股份	10,100	269,973.00	0.72
73	002601	龙蟠佰利	7,800	269,724.00	0.72
74	002068	黑猫股份	35,500	269,445.00	0.72
75	002293	罗莱生活	20,100	269,139.00	0.72
76	600809	山西汾酒	600	268,800.00	0.71
77	603516	淳中科技	12,600	268,380.00	0.71
78	300726	宏达电子	3,800	267,862.00	0.71
79	300529	健帆生物	3,100	267,716.00	0.71
80	002833	弘亚数控	6,900	267,375.00	0.71
81	300627	华测导航	7,800	266,058.00	0.71
82	000429	粤高速 A	37,100	266,007.00	0.71
83	300622	博士眼镜	13,100	265,799.00	0.71
84	603358	华达科技	15,200	264,024.00	0.70
85	000725	京东方 A	42,300	263,952.00	0.70
86	603223	恒通股份	8,900	263,707.00	0.70
87	603128	华贸物流	18,700	263,483.00	0.70
88	002677	浙江美大	14,400	263,232.00	0.70
89	601138	工业富联	21,200	263,092.00	0.70
90	601377	兴业证券	27,200	262,752.00	0.70
91	000100	TCL 科技	34,300	262,395.00	0.70
92	600817	宏盛科技	19,200	260,928.00	0.69
93	600426	华鲁恒升	8,410	260,289.50	0.69
94	000069	华侨城 A	34,800	258,912.00	0.69
95	002469	三维化学	47,900	258,660.00	0.69
96	603606	东方电缆	12,800	257,792.00	0.69
97	000885	城发环境	26,900	257,164.00	0.68
98	300755	华致酒行	6,300	257,103.00	0.68
99	600483	福能股份	24,500	257,005.00	0.68
100	001965	招商公路	35,500	256,310.00	0.68
101	601882	海天精工	16,400	255,020.00	0.68
102	600966	博汇纸业	19,500	254,475.00	0.68
103	600612	老凤祥	4,800	254,256.00	0.68

104	600012	皖通高速	39,200	253,232.00	0.67
105	300565	科信技术	17,800	252,938.00	0.67
106	300517	海波重科	22,540	251,771.80	0.67
107	000626	远大控股	14,500	250,560.00	0.67
108	002027	分众传媒	26,600	250,306.00	0.67
109	603466	风语筑	15,205	248,601.75	0.66
110	002139	拓邦股份	13,700	246,463.00	0.66
111	600111	北方稀土	11,900	246,330.00	0.65
112	000933	神火股份	25,200	238,140.00	0.63
113	603477	巨星农牧	19,700	234,036.00	0.62
114	600661	昂立教育	16,900	204,997.00	0.54
115	600280	中央商场	55,800	187,488.00	0.50
116	688139	海尔生物	1,618	170,051.80	0.45
117	002709	天赐材料	500	53,290.00	0.14
118	300012	华测检测	1,500	47,820.00	0.13
119	300015	爱尔眼科	519	36,838.62	0.10
120	688133	泰坦科技	95	30,197.65	0.08
121	001207	联科科技	477	15,793.47	0.04
122	001208	华菱线缆	1,263	9,762.99	0.03
123	605287	德才股份	262	8,268.72	0.02
124	603171	税友股份	369	7,084.80	0.02
125	603811	诚意药业	300	5,205.00	0.01
126	605011	杭州热电	336	2,983.68	0.01

7.4 报告期内股票投资组合的重大变动

7.4.1 累计买入金额超出期初基金资产净值 2%或前 20 名的股票明细

金额单位：人民币元

序号	股票代码	股票名称	本期累计买入金额	占期初基金资产净值比例 (%)
1	300274	阳光电源	1,888,063.00	2.36
2	300529	健帆生物	1,546,683.00	1.93
3	600809	山西汾酒	1,377,656.00	1.72
4	002493	荣盛石化	1,321,226.00	1.65
5	002541	鸿路钢构	1,262,686.00	1.58
6	601377	兴业证券	1,197,640.80	1.50
7	300413	芒果超媒	1,195,943.00	1.49
8	002271	东方雨虹	1,151,991.00	1.44

9	000526	学大教育	1,138,656.00	1.42
10	600350	山东高速	1,137,719.00	1.42
11	300496	中科创达	1,122,459.99	1.40
12	002713	东易日盛	1,105,562.00	1.38
13	601636	旗滨集团	1,073,193.00	1.34
14	300244	迪安诊断	1,033,928.00	1.29
15	002568	百润股份	1,025,598.00	1.28
16	300595	欧普康视	1,023,484.00	1.28
17	603128	华贸物流	984,857.00	1.23
18	002372	伟星新材	977,325.00	1.22
19	300628	亿联网络	970,433.00	1.21
20	600177	雅戈尔	951,971.92	1.19

7.4.2 累计卖出金额超出期初基金资产净值 2%或前 20 名的股票明细

金额单位：人民币元

序号	股票代码	股票名称	本期累计卖出金额	占期初基金资产净值比例 (%)
1	300274	阳光电源	2,489,363.00	3.11
2	002568	百润股份	1,710,602.46	2.14
3	002493	荣盛石化	1,524,932.00	1.91
4	002713	东易日盛	1,472,752.00	1.84
5	300529	健帆生物	1,465,598.50	1.83
6	300595	欧普康视	1,451,782.88	1.81
7	300496	中科创达	1,439,150.00	1.80
8	002541	鸿路钢构	1,409,886.00	1.76
9	300413	芒果超媒	1,402,190.00	1.75
10	002539	云图控股	1,366,926.00	1.71
11	600143	金发科技	1,348,087.00	1.68
12	603128	华贸物流	1,311,340.00	1.64
13	002026	山东威达	1,290,565.00	1.61
14	002124	天邦股份	1,280,605.00	1.60
15	002709	天赐材料	1,277,620.43	1.60
16	300171	东富龙	1,268,156.00	1.58
17	600809	山西汾酒	1,234,753.00	1.54
18	600804	鹏博士	1,231,909.00	1.54
19	600710	苏美达	1,223,344.00	1.53

20	600067	冠城大通	1,218,376.00	1.52
----	--------	------	--------------	------

7.4.3 买入股票的成本总额及卖出股票的收入总额

单位：人民币元

买入股票成本（成交）总额	156,844,071.89
卖出股票收入（成交）总额	201,993,147.45

注：本项中 7.4.1、7.4.2、7.4.3 表中的“买入金额”（或“买入股票成本”）、“卖出金额”（或“卖出股票收入”）均按买卖成交金额（成交单价乘以成交数量）填列，不考虑相关交易费用。

7.5 期末按债券品种分类的债券投资组合

本基金本报告期末未持有债券。

7.6 期末按公允价值占基金资产净值比例大小排序的前五名债券投资明细

本基金本报告期末未持有债券。

7.7 期末按公允价值占基金资产净值比例大小排序的所有资产支持证券投资明细

本基金本报告期末未持有资产支持证券。

7.8 报告期末按公允价值占基金资产净值比例大小排序的前五名贵金属投资明细

本基金本报告期末未持有贵金属。

7.9 期末按公允价值占基金资产净值比例大小排序的前五名权证投资明细

本基金本报告期末未持有权证。

7.10 报告期末本基金投资的股指期货交易情况说明

7.10.1 报告期末本基金投资的股指期货持仓和损益明细

代码	名称	持仓量（买/卖）	合约市值（元）	公允价值变动（元）	风险说明
-	-	-	-	-	本基金利用股指期货进行多头套保，是为了应对由于基金的大额赎回而带来的对基金净值的影响。
公允价值变动总额合计（元）					-
股指期货投资本期收益（元）					3,166.99

股指期货投资本期公允价值变动（元）	-14,920.00
-------------------	------------

注：本基金本报告期末未持有股指期货。

7.10.2 本基金投资股指期货的投资政策

报告期内，本基金按照基金合同约定进行股指期货投资，少量参与股指期货交易，主要是用来调节组合头寸。

7.11 报告期末本基金投资的国债期货交易情况说明

本基金本报告期末未持有国债期货。报告期内，本基金未参与国债期货交易。

7.12 投资组合报告附注

7.12.1 本基金投资的前十名证券的发行主体本期受到调查以及处罚的情况的说明

本基金投资的前十名证券的发行主体本期未被监管部门立案调查，在本报告编制日前一年内本基金投资的前十名证券的发行主体未受到公开谴责、处罚。

7.12.2 基金投资的前十名股票超出基金合同规定的备选股票库情况的说明

本基金投资的前十名股票中，未发生超出基金合同规定的备选股票库的情况。

7.12.3 期末其他各项资产构成

单位：人民币元

序号	名称	金额
1	存出保证金	-
2	应收证券清算款	-
3	应收股利	-
4	应收利息	496.86
5	应收申购款	7,387.58
6	其他应收款	-
7	待摊费用	-
8	其他	-
9	合计	7,884.44

7.12.4 期末持有的处于转股期的可转换债券明细

本基金本报告期末未持有处于转股期的可转换债券。

7.12.5 期末前十名股票中存在流通受限情况的说明

本基金本报告期末前十名股票中不存在流通受限情况。

7.12.6 投资组合报告附注的其他文字描述部分

由于四舍五入的原因，分项之和与合计项之间可能存在尾差。

§ 8 基金份额持有人信息

8.1 期末基金份额持有人户数及持有人结构

份额单位：份

持有人户数 (户)	户均持有的 基金份额	持有人结构			
		机构投资者		个人投资者	
		持有份额	占总份 额比例	持有份额	占总份 额比例
1,140	22,438.90	-	0.00%	25,580,342.14	100.00%

8.2 期末基金管理人的从业人员持有本基金的情况

项目	持有份额总数（份）	占基金总份额比例
基金管理人所有从业人员持有本基金	72,688.14	0.2842%

8.3 期末基金管理人的从业人员持有本开放式基金份额总量区间的情况

项目	持有基金份额总量的数量区间（万份）
本公司高级管理人员、基金投资和研究部门负责人持有本开放式基金	0
本基金基金经理持有本开放式基金	0~10

§ 9 开放式基金份额变动

单位：份

基金合同生效日（2020年3月12日）基金份额总额	305,339,803.36
本报告期期初基金份额总额	61,969,168.03
本报告期基金总申购份额	2,924,258.83
减：本报告期基金总赎回份额	39,313,084.72
本报告期基金拆分变动份额（份额减少以“-”填列）	-
本报告期期末基金份额总额	25,580,342.14

注：基金总申购份额含转换入份额。

§ 10 重大事件揭示

10.1 基金份额持有人大会决议

报告期内，本基金未召开基金份额持有人大会。

10.2 基金管理人、基金托管人的专门基金托管部门的重大人事变动

一、本报告期内，基金管理人无重大人事变动。

二、本报告期内，基金托管人的专门基金托管部门无重大人事变动。

10.3 涉及基金管理人、基金财产、基金托管业务的诉讼

本报告期内无涉及本基金管理人、基金财产、基金托管业务的诉讼。

10.4 基金投资策略的改变

本报告期内本基金投资策略未发生改变。

10.5 为基金进行审计的会计师事务所情况

为本基金提供审计的会计师事务所为德勤华永会计师事务所（特殊普通合伙），本报告期内未发生变更。

10.6 管理人、托管人及其高级管理人员受稽查或处罚等情况

本报告期内，基金管理人收到监管机构责令改正的行政监管措施。对此公司高度重视，对相关问题进行了全面梳理，及时报送了整改方案并予以落实。除上述情况外，本报告期内，基金管理人、基金托管人及其高级管理人员未受稽查或处罚。

10.7 基金租用证券公司交易单元的有关情况

10.7.1 基金租用证券公司交易单元进行股票投资及佣金支付情况

金额单位：人民币元

券商名称	交易单元数量	股票交易		应支付该券商的佣金		备注
		成交金额	占当期股票成交总额的比例	佣金	占当期佣金总量的比例	
渤海证券	2	358,106,117.86	99.96%	179,080.31	99.96%	-
信达证券	2	129,838.00	0.04%	64.95	0.04%	-

注：本基金采用证券公司交易结算模式，可豁免单个券商的交易佣金比例限制；基金管理人与该券商之间不存在关联关系。

10.7.2 基金租用证券公司交易单元进行其他证券投资的情况

金额单位：人民币元

券商名称	债券交易	债券回购交易	权证交易
------	------	--------	------

	成交金额	占当期债券成交总额的比例	成交金额	占当期债券回购成交总额的比例	成交金额	占当期权证成交总额的比例
渤海证券	-	-	-	-	-	-
信达证券	-	-	100,000.00	100.00%	-	-

注：本基金采用证券公司交易结算模式，可豁免单个券商的交易佣金比例限制；基金管理人该券商之间不存在关联关系。

10.8 其他重大事件

序号	公告事项	法定披露方式	法定披露日期
1	九泰天辰量化新动力股票型证券投资基金招募说明书更新	规定网站	2021年1月15日
2	九泰天辰量化新动力股票型证券投资基金基金产品资料概要（更新）	规定网站	2021年1月15日
3	九泰基金管理有限公司旗下基金2020年第4季度报告提示性公告	规定报刊	2021年1月22日
4	九泰天辰量化新动力股票型证券投资基金2020年第4季度报告	规定网站	2021年1月22日
5	关于终止包商银行股份有限公司办理本公司旗下基金销售业务的公告	公司网站	2021年2月9日
6	九泰基金管理有限公司旗下基金2020年年度报告提示性公告	规定报刊	2021年3月31日
7	九泰天辰量化新动力股票型证券投资基金2020年年度报告	规定网站	2021年3月31日
8	九泰基金管理有限公司旗下基金2021年第1季度报告提示性公告	规定报刊	2021年4月22日
9	九泰天辰量化新动力股票型证券投资基金2021年第1季度报告	规定网站	2021年4月22日
10	九泰基金管理有限公司关于终止深圳市小牛基金销售有限公司办理旗下基金相关销售业务的公告	证监会规定报刊和规定网站	2021年4月30日
11	九泰基金管理有限公司关于调整旗下部分公募基金产品风险等级的公告	证监会规定报刊和规定网站	2021年5月19日

§ 11 影响投资者决策的其他重要信息

11.1 报告期内单一投资者持有基金份额比例达到或超过 20%的情况

本基金本报告期内未发生单一投资者持有基金份额比例达到或超过 20%的情况。

11.2 影响投资者决策的其他重要信息

报告期内未发生影响投资者决策的其他重要信息。

§ 12 备查文件目录

12.1 备查文件目录

- 1、中国证监会准予基金注册的文件；
- 2、基金合同；
- 3、托管协议；
- 4、基金管理人业务资格批件、营业执照；
- 5、基金托管人业务资格批件、营业执照；
- 6、中国证监会要求的其他文件。

12.2 存放地点

《基金合同》、《托管协议》存放在基金管理人和基金托管人处；其余备查文件存放在基金管理人处。

12.3 查阅方式

投资者可在营业时间免费到存放地点查阅，也可在本基金管理人的网站进行查阅，网址为 www.jtamc.com。

九泰基金管理有限公司

2021 年 8 月 31 日