

九泰久元量化股票型证券投资基金 2021 年中期报告

2021 年 6 月 30 日

基金管理人：九泰基金管理有限公司

基金托管人：宁波银行股份有限公司

送出日期：2021 年 8 月 31 日

§ 1 重要提示及目录

1.1 重要提示

基金管理人的董事会、董事保证本报告所载资料不存在虚假记载、误导性陈述或重大遗漏，并对其内容的真实性、准确性和完整性承担个别及连带的法律责任。本中期报告已经三分之二以上独立董事签字同意，并由董事长签发。

基金托管人宁波银行股份有限公司根据本基金合同规定，于 2021 年 8 月 27 日复核了本报告中的财务指标、净值表现、利润分配情况、财务会计报告、投资组合报告等内容，保证复核内容不存在虚假记载、误导性陈述或者重大遗漏。

基金管理人承诺以诚实信用、勤勉尽责的原则管理和运用基金资产，但不保证基金一定盈利。

基金的过往业绩并不代表其未来表现。投资有风险，投资者在作出投资决策前应仔细阅读本基金的招募说明书及其更新。

本报告中财务资料未经审计。

本报告期自 2021 年 1 月 26 日（基金合同生效日）起至 6 月 30 日止。

1.2 目录

§1 重要提示及目录	2
1.1 重要提示.....	2
1.2 目录.....	3
§2 基金简介	6
2.1 基金基本情况.....	6
2.2 基金产品说明.....	6
2.3 基金管理人和基金托管人.....	6
2.4 信息披露方式.....	7
2.5 其他相关资料.....	7
§3 主要财务指标和基金净值表现	8
3.1 主要会计数据和财务指标.....	8
3.2 基金净值表现.....	8
§4 管理人报告	11
4.1 基金管理人及基金经理情况.....	11
4.2 管理人对报告期内本基金运作合规守信情况的说明.....	13
4.3 管理人对报告期内公平交易情况的专项说明.....	13
4.4 管理人对报告期内基金的投资策略和业绩表现的说明.....	14
4.5 管理人对宏观经济、证券市场及行业走势的简要展望.....	14
4.6 管理人对报告期内基金估值程序等事项的说明.....	14
4.7 管理人对报告期内基金利润分配情况的说明.....	15
4.8 报告期内管理人对本基金持有人数或基金资产净值预警情形的说明.....	15
§5 托管人报告	16
5.1 报告期内本基金托管人合规守信情况声明.....	16
5.2 托管人对报告期内本基金投资运作合规守信、净值计算、利润分配等情况的说明.....	16
5.3 托管人对本中期报告中财务信息等内容的真实、准确和完整发表意见.....	16
§6 半年度财务会计报告（未经审计）	17
6.1 资产负债表.....	17
6.2 利润表.....	18
6.3 所有者权益（基金净值）变动表.....	19

6.4 报表附注.....	21
§7 投资组合报告.....	44
7.1 期末基金资产组合情况.....	44
7.2 期末按行业分类的股票投资组合.....	44
7.3 期末按公允价值占基金资产净值比例大小排序的所有股票投资明细.....	45
7.4 报告期内股票投资组合的重大变动.....	45
7.5 期末按债券品种分类的债券投资组合.....	57
7.6 期末按公允价值占基金资产净值比例大小排序的前五名债券投资明细.....	57
7.7 期末按公允价值占基金资产净值比例大小排序的所有资产支持证券投资明细.....	57
7.8 报告期末按公允价值占基金资产净值比例大小排序的前五名贵金属投资明细.....	57
7.9 期末按公允价值占基金资产净值比例大小排序的前五名权证投资明细.....	57
7.10 报告期末本基金投资的股指期货交易情况说明.....	57
7.11 报告期末本基金投资的国债期货交易情况说明.....	57
7.12 投资组合报告附注.....	57
§8 基金份额持有人信息.....	59
8.1 期末基金份额持有人户数及持有人结构.....	59
8.2 期末基金管理人的从业人员持有本基金的情况.....	59
8.3 期末基金管理人的从业人员持有本开放式基金份额总量区间的情况.....	59
§9 开放式基金份额变动.....	60
§10 重大事件揭示.....	61
10.1 基金份额持有人大会决议.....	61
10.2 基金管理人、基金托管人的专门基金托管部门的重大人事变动.....	61
10.3 涉及基金管理人、基金财产、基金托管业务的诉讼.....	61
10.4 基金投资策略的改变.....	61
10.5 为基金进行审计的会计师事务所情况.....	61
10.6 管理人、托管人及其高级管理人员受稽查或处罚等情况.....	61
10.7 基金租用证券公司交易单元的有关情况.....	61
10.8 其他重大事件.....	62
§11 影响投资者决策的其他重要信息.....	64
11.1 报告期内单一投资者持有基金份额比例达到或超过 20% 的情况.....	64

11.2 影响投资者决策的其他重要信息	64
§12 备查文件目录.....	65
12.1 备查文件目录.....	65
12.2 存放地点.....	65
12.3 查阅方式.....	65

§ 2 基金简介

2.1 基金基本情况

基金名称	九泰久元量化股票型证券投资基金	
基金简称	九泰久元量化	
基金主代码	011025	
基金运作方式	契约型开放式	
基金合同生效日	2021 年 1 月 26 日	
基金管理人	九泰基金管理有限公司	
基金托管人	宁波银行股份有限公司	
报告期末基金份额总额	13,578,661.35 份	
基金合同存续期	不定期	
下属分级基金的基金简称:	九泰久元量化 A	九泰久元量化 C
下属分级基金的交易代码:	011025	011026
报告期末下属分级基金的份额总额	1,588,153.87 份	11,990,507.48 份

2.2 基金产品说明

投资目标	本基金采用量化多策略模型，寻找具备长期投资价值的优秀企业，同时有效控制组合风险，力争获取超越业绩比较基准的收益，追求基金资产的长期稳定增值。
投资策略	<p>本基金通过对宏观经济环境、财政及货币政策、资金供需情况等因素的综合分析以及对资本市场趋势的判断，在评价未来一段时间股票、债券市场相对收益率的基础上，动态优化调整权益类、固定收益类等大类资产的配置。在严格控制风险的前提下，力争获得超越业绩比较基准的长期回报。</p> <p>本基金采用量化多策略进行股票投资。量化多策略体系的理念主要有两个：一方面可以寻找长期具备投资价值的优质企业，获取超越指数的收益；另一方面使用多个策略并依照当时市场情况进行轮动，以期在一定程度上分散风险。</p> <p>本基金投资策略还包括债券投资策略、资产支持证券投资策略、股指期货投资策略等。</p>
业绩比较基准	中证 500 指数收益率×95%+商业银行活期存款利率（税后）×5%
风险收益特征	本基金属于股票型证券投资基金，一般情况下其预期风险和预期收益高于货币市场基金、债券型基金、混合型基金。

2.3 基金管理人和基金托管人

项目	基金管理人	基金托管人
名称	九泰基金管理有限公司	宁波银行股份有限公司
信息披露负责人	姓名	陈沛
	联系电话	010-57383999
	电子邮箱	chenpei@jtamc.com
客户服务电话	400-628-0606	0574-83895886
传真	010-57383867	0574-89103213

注册地址	北京市丰台区丽泽路 18 号院 1 号楼 801-16 室	中国浙江宁波市鄞州区宁东路 345 号
办公地址	北京市朝阳区安立路 30 号仰山公园 2 号楼 1 栋西侧一层、二层	中国浙江宁波市鄞州区宁东路 345 号
邮政编码	100020	315100
法定代表人	卢伟忠	陆华裕

2.4 信息披露方式

本基金选定的信息披露报纸名称	《上海证券报》
登载基金中期报告正文的管理人互联网网址	http://www.jtamc.com
基金中期报告备置地点	基金管理人及基金托管人住所

2.5 其他相关资料

项目	名称	办公地址
注册登记机构	九泰基金管理有限公司	北京市朝阳区安立路 30 号仰山公园 2 号楼 1 栋西侧一层、二层

§ 3 主要财务指标和基金净值表现

3.1 主要会计数据和财务指标

金额单位：人民币元

基金级别	九泰久元量化 A	九泰久元量化 C
3.1.1 期间数据和指标	报告期(2021年1月26日 - 2021年6月30日)	报告期(2021年1月26日 - 2021年6月30日)
本期已实现收益	296,773.82	1,252,862.08
本期利润	843,594.79	708,367.63
加权平均基金份额本期利润	0.0417	0.0133
本期加权平均净值利润率	4.21%	1.34%
本期基金份额净值增长率	5.87%	5.59%
3.1.2 期末数据和指标	报告期末(2021年6月30日)	
期末可供分配利润	93,169.72	669,695.35
期末可供分配基金份额利润	0.0587	0.0559
期末基金资产净值	1,681,323.59	12,660,202.83
期末基金份额净值	1.0587	1.0559
3.1.3 累计期末指标	报告期末(2021年6月30日)	
基金份额累计净值增长率	5.87%	5.59%

注：1、所述基金业绩指标不包括持有人认购或交易基金的各项费用，计入费用后实际收益水平要低于所列数字；

2、本期已实现收益指基金本期利息收入、投资收益、其他收入（不含公允价值变动收益）扣除相关费用后的余额，本期利润为本期已实现收益加上本期公允价值变动收益；

3、期末可供分配利润，采用期末资产负债表中未分配利润与未分配利润中已实现部分的孰低数（为期末余额，不是当期发生数）。表中的“期末”均指本报告期最后一日，即 2021 年 6 月 30 日。

4、本基金基金合同生效日为 2021 年 1 月 26 日，合同生效当期的相关数据和指标按实际存续期计算。

3.2 基金净值表现

3.2.1 基金份额净值增长率及其与同期业绩比较基准收益率的比较

九泰久元量化 A

阶段	份额净值增长率①	份额净值增长率标准差②	业绩比较基准收益率③	业绩比较基准收益率标准差④	①—③	②—④
过去一个月	2.00%	0.89%	1.12%	0.69%	0.88%	0.20%
过去三个月	9.34%	0.78%	8.41%	0.65%	0.93%	0.13%
自基金合同生效起至今	5.87%	0.83%	2.36%	0.95%	3.51%	-0.12%

九泰久元量化 C

阶段	份额净值增长率①	份额净值增长率标准差②	业绩比较基准收益率③	业绩比较基准收益率标准差④	①-③	②-④
过去一个月	1.96%	0.89%	1.12%	0.69%	0.84%	0.20%
过去三个月	9.18%	0.78%	8.41%	0.65%	0.77%	0.13%
自基金合同生效起至今	5.59%	0.83%	2.36%	0.95%	3.23%	-0.12%

3.2.2 自基金合同生效以来基金份额累计净值增长率变动及其与同期业绩比较基准收益率变动的比较

A级基金份额累计净值增长率与同期业绩比较基准收益率的历史走势对比图

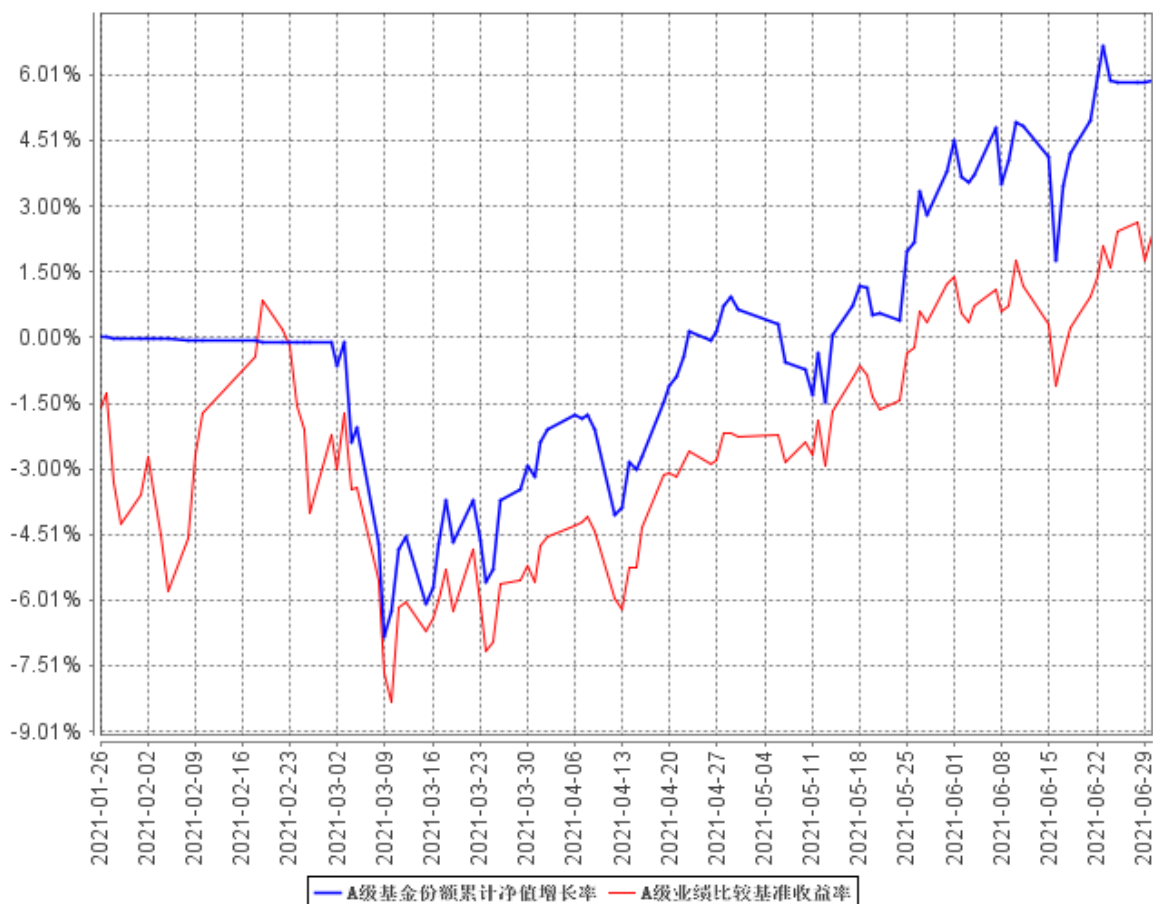

C级基金份额累计净值增长率与同期业绩比较基准收益率的历史走势对比图

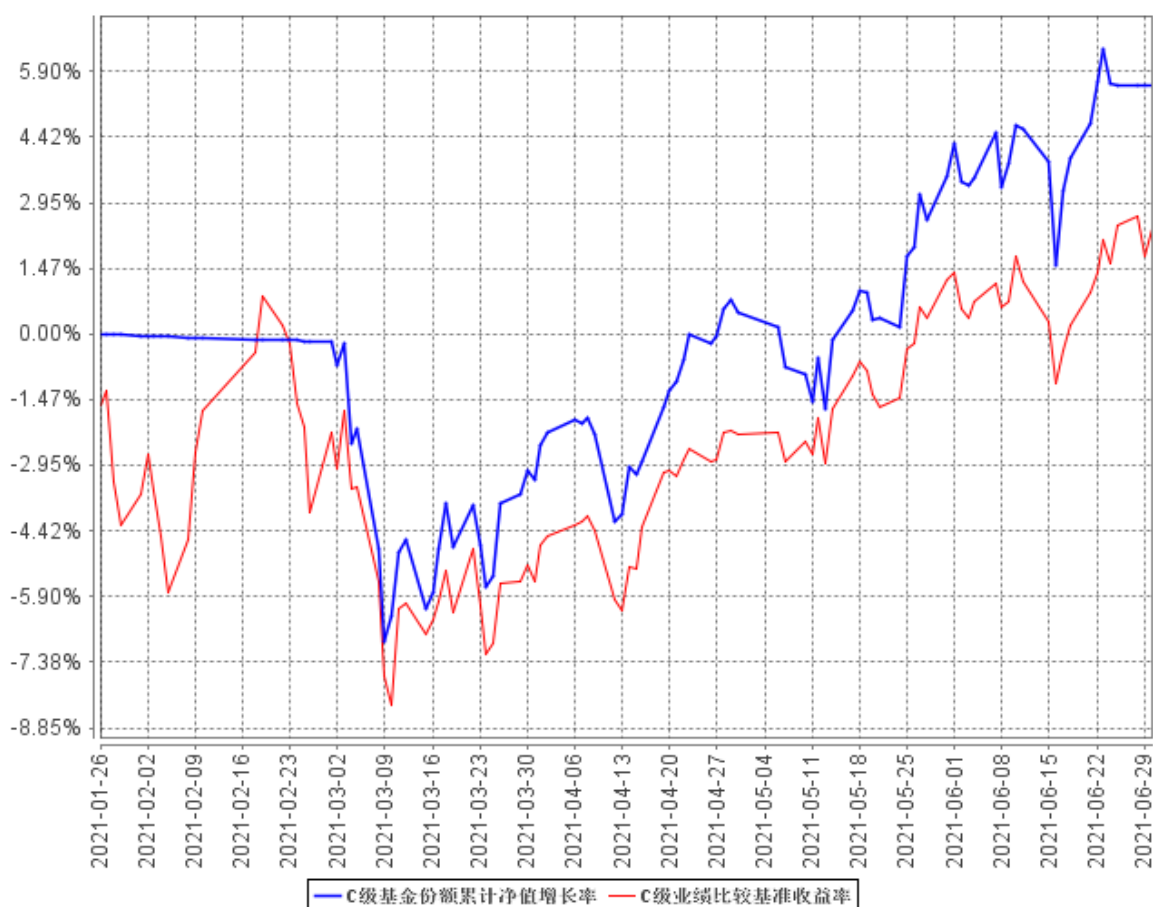

注：1. 本基金合同于 2021 年 1 月 26 日生效，截至本报告期末，本基金合同生效不满一年。

2. 根据基金合同的约定，自本基金合同生效之日起 6 个月内基金的投资比例需符合基金合同要求。截至本报告期末，本基金建仓期尚未结束。

§ 4 管理人报告

4.1 基金管理人及基金经理情况

4.1.1 基金管理人及其管理基金的经验

九泰基金管理有限公司经中国证监会证监许可【2014】650 号文批准，于 2014 年 7 月 3 日正式成立，现注册资本 3 亿元人民币，其中昆吾九鼎投资管理有限公司、同创九鼎投资管理集团股份有限公司、拉萨昆吾九鼎产业投资管理有限公司和九州证券股份有限公司分别占注册资本 26%、25%、25%和 24%的股权。九泰基金坚持“持有人利益优先”和“风控第一”原则，以“大资管”时代金融资本市场改革发展为契机，积极推动业务和产品创新，不断探索新的商业模式，打造九泰基金差异化的竞争优势。

作为首家 PE 投资管理机构发起设立的公募基金管理公司，九泰基金将延续股东方的长期投资、价值投资的经营理念，在公募行业建立有效的公司治理和激励约束机制，引入私募合伙人创业文化和经营理念，培育企业内生发展动力，以“平台”思维和“跨界”理念打造不同于传统公募基金的业务发展模式。

截至本报告期末（2021 年 6 月 30 日），基金管理人共管理 33 只开放式证券投资基金，包括九泰天富改革新动力灵活配置混合型证券投资基金、九泰天宝灵活配置混合型证券投资基金、九泰锐智事件驱动灵活配置混合型证券投资基金（LOF）、九泰久盛量化先锋灵活配置混合型证券投资基金、九泰日添金货币市场基金、九泰锐富事件驱动混合型发起式证券投资基金（LOF）、九泰久稳灵活配置混合型证券投资基金、九泰锐益定增灵活配置混合型证券投资基金、九泰锐丰灵活配置混合型证券投资基金（LOF）、九泰泰富定增主题灵活配置混合型证券投资基金、九泰盈华量化灵活配置混合型证券投资基金（LOF）、九泰久兴灵活配置混合型证券投资基金、九泰久益灵活配置混合型证券投资基金、九泰锐诚灵活配置混合型证券投资基金（LOF）、九泰鸿祥服务升级灵活配置混合型证券投资基金、九泰天辰量化新动力股票型证券投资基金、九泰科盈价值灵活配置混合型证券投资基金、九泰久远量化驱动股票型证券投资基金、九泰科鑫策略精选灵活配置混合型证券投资基金、九泰久信量化股票型证券投资基金、九泰天奕量化价值混合型证券投资基金、九泰动态策略灵活配置混合型证券投资基金、九泰聚鑫混合型证券投资基金、九泰久睿量化股票型证券投资基金、九泰科新优享灵活配置混合型证券投资基金、九泰行业优选灵活配置混合型证券投资基金、九泰久嘉纯债 3 个月定期开放债券型证券投资基金、九泰锐和 18 个月定期开放混合型证券投资基金、九泰锐升 18 个月封闭运作混合型证券投资基金、九泰久元量化股票型证券投资基金、九泰久福量化股票型证券投资基金、九泰量化新兴产业混合型证券投资基金、九泰久慧混

合型证券投资基金。证券投资基金规模约为 118.59 亿元。

4.1.2 基金经理（或基金经理小组）及基金经理助理简介

姓名	职务	任本基金的基金经理（助理）期限		证券从业年限	说明
		任职日期	离任日期		
孟亚强	基金经理、天元量化投资部总经理	2021 年 1 月 26 日	-	12	南开大学保险精算硕士，中国籍，具有基金从业资格。12 年证券从业经历。历任博时基金管理有限公司研究员、基金经理助理、投资经理。2015 年 8 月加入九泰基金管理有限公司，曾任九泰久稳灵活配置混合型证券投资基金（原九泰久稳保本混合型证券投资基金，2016 年 6 月 7 日至 2018 年 11 月 26 日）、九泰鸿祥服务升级灵活配置混合型证券投资基金（2017 年 8 月 16 日至 2020 年 3 月 23 日）、九泰久兴灵活配置混合型证券投资基金（2017 年 2 月 10 日至 2020 年 9 月 22 日）、九泰天富改革新动力灵活配置混合型证券投资基金（2016 年 12 月 26 日至 2021 年 1 月 11 日）的基金经理，现任天元量化投资部总经理，九泰久盛量化先锋灵活配置混合型证券投资基金（2016 年 6 月 7 日至今）、九泰天辰量化新动力股票型证券投资基金（2020 年 3 月 12 日至今）、九泰久远量化驱动股票型证券投资基金（2020 年 4 月 22 日至今）、九泰久信量化股票型证券投资基金（2020 年 5 月 20 日至今）、九泰天奕量化价值混合型证券投资基金（2020 年 5 月 29 日至今）、九泰久睿量化股票型

					证券投资基金（2020 年 8 月 14 日至今）、九泰久福量化股票型证券投资基金（2021 年 1 月 20 日至今）、九泰锐升 18 个月封闭运作混合型证券投资基金（2021 年 1 月 20 日至今）、九泰久元量化股票型证券投资基金（2021 年 1 月 26 日至今）的基金经理。
--	--	--	--	--	--

注：证券从业的含义遵从行业协会《证券业从业人员资格管理办法》的相关规定。表中的任职日期和离职日期均指公司相关公告中披露的日期。

4.1.3 期末兼任私募资产管理计划投资经理的基金经理同时管理的产品情况

本报告期末，本基金未发生基金经理兼任私募资产管理计划投资经理的情况。

4.2 管理人对报告期内本基金运作合规守信情况的说明

报告期内，本基金管理人严格遵守《中华人民共和国证券投资基金法》、《公开募集证券投资基金运作管理办法》、《证券投资基金管理公司公平交易制度指导意见》等法律法规及基金合同、招募说明书等有关基金法律文件的规定，本着诚实信用、勤勉尽责、安全高效的原则管理和运用基金资产，在严格控制投资风险的基础上，为基金份额持有人谋求最大利益，没有损害基金份额持有人利益的行为。

4.3 管理人对报告期内公平交易情况的专项说明

4.3.1 公平交易制度的执行情况

本基金管理人一贯公平对待旗下管理的所有基金和组合，制定并严格遵守相应的制度和流程，通过系统和人工等方式在各环节严格控制交易公平执行。报告期内，本公司严格执行了《证券投资基金管理公司公平交易制度指导意见》和公司内部公平交易制度的规定。

本基金管理人通过统计检验的方法对管理的不同投资组合，在不同时间窗下（1 日内、3 日内、5 日内）的半年度同向交易价差进行了专项分析，未发现违反公平交易原则的异常情况。

4.3.2 异常交易行为的专项说明

本报告期内，本公司所管理的投资组合，在参与的交易所公开竞价交易中，同日反向交易成交较少的单边交易量超过该证券当日成交量的 5% 的情况共出现了 2 次，未发现异常。本报告期内也未发生因异常交易而受到监管机构处罚的情况。

4.4 管理人对报告期内基金的投资策略和业绩表现的说明

4.4.1 报告期内基金投资策略和运作分析

报告期内市场波动较大，创业板指数表现相对较好，报告期内市场风格转变为中小盘成长。本基金采用多策略量化模型，在有效控制组合风险的前提下，力争获取超越业绩比较基准的收益，追求基金资产的长期稳定增值。在报告期内，组合整体偏向中小盘成长风格，低配银行和保险，超配机械、化工及建材等中游行业，其次超配电子和计算机行业。

4.4.2 报告期内基金的业绩表现

截至本报告期末本基金 A 类份额净值为 1.0587 元，自基金成立至本报告期末基金份额净值增长率为 5.87%；截至本报告期末本基金 C 类份额净值为 1.0559 元，自基金成立至本报告期末基金份额净值增长率为 5.59%；同期业绩比较基准收益率为 2.36%。

4.5 管理人对宏观经济、证券市场及行业走势的简要展望

展望 2021 年下半年，市场的结构性投资机会依然存在，股市仍具备上行动力。基本面角度来看，经济仍在恢复中，预计 PPI 等价格将高位震荡，A 股市场盈利仍能保持快速增长。从流动性层面来看，全球高债务导致流动性很难发生实质性的收缩。对于 A 股市场来说，短期影响行情节奏较关键因素可能是投资者对市场短期流动性松紧的预期，这一预期的变化可能来自于内部政策基调上的变化，也可能来自于海外以美联储为代表的央行表态。这样的变化将会是市场节奏，甚至是风格层面产生变化的关键因素。

4.6 管理人对报告期内基金估值程序等事项的说明

根据中国证监会相关规定及本基金合同约定，本基金管理人严格按照《企业会计准则》、中国证监会相关规定和基金合同关于估值的约定，对基金所持投资品种进行估值。本基金管理人制定了基金估值和份额净值计价的业务管理制度，明确了基金估值的程序和技术，建立了估值委员会，健全了估值决策体系。本基金管理人在具体的基金估值业务执行上，在遵守中国证监会相关规定和基金合同的同时，参考了行业协会估值意见和独立第三方机构估值数据，以确保基金估值的公平、合理。

本基金管理人制定的证券投资基金估值政策与估值程序确定了估值目的、估值日、估值对象、估值程序、估值方法以及估值差错处理、暂停估值和特殊情形处理等事项。对下属管理的不同基金持有的具有相同特征的同一种投资品种的估值原则、程序及技术保持一致（中国证监会规定的特殊品种除外）。

本基金管理人设立了由督察长、估值业务分管高管、研究业务分管高管、风险管理部、研究部、基金运营部等部门负责人组成的基金估值委员会，负责制定或完善估值政策、估值程序，定

期复核和审阅估值程序和技术适用性的适用性，以确保相关估值程序和技术不存在重大缺陷。委员会成员均具有多年证券、基金从业经验，具备基金估值运作、行业研究、风险管理或法律合规等领域的专业胜任能力。

基金经理参与估值原则和方法的讨论，但不参与估值原则和方法的最终决策和日常估值的执行。

参与估值流程的各方还包括本基金托管人和负责本基金审计业务的会计师事务所。托管人根据法律法规要求对基金估值及净值计算履行复核责任。托管人在复核、审查基金资产净值和基金份额申购、赎回价格之前，应认真审阅基金管理人采用的估值原则及技术。当对估值原则及技术有异议时，托管人有义务要求基金管理公司作出合理解释，通过积极商讨达成一致意见。本基金管理人当发生改变估值技术，导致基金资产净值的变化在 0.25% 以上的情况时，将所采用的相关估值技术、假设及输入值的适当性等咨询会计师事务所的专业意见。此外，会计师事务所出具审计报告时，对报告期间基金的估值技术及其重大变化，特别是对估值的适当性，采用外部信息进行估值的客观性和可靠性程度，以及相关披露的充分性和及时性等发表意见。上述参与估值流程的各方之间不存在任何重大利益冲突。

本基金管理人与中央国债登记结算有限责任公司签署服务协议，由其按约定提供银行间同业市场交易的债券品种的估值数据。同时与中证指数有限公司签署服务协议，由其按约定分别提供交易所交易的债券品种的估值数据和流通受限股票流动性折扣数据。

4.7 管理人对报告期内基金利润分配情况的说明

根据法律法规、基金合同及基金的实际运作情况，本基金于本报告期内未进行利润分配。

4.8 报告期内管理人对本基金持有人数或基金资产净值预警情形的说明

本基金出现超过连续 60 个工作日（2021 年 3 月 4 日-2021 年 6 月 30 日）基金资产净值低于 5000 万元的情形，已向中国证监会报告并提出解决方案；未发生连续 20 个工作日基金份额持有人数量不满 200 人的情形。

§ 5 托管人报告

5.1 报告期内本基金托管人遵规守信情况声明

本报告期内，本托管人在九泰久元量化股票型证券投资基金（以下称“本基金”）的托管过程中，严格遵守《证券投资基金法》及其他有关法律法规、基金合同和托管协议的有关规定，不存在损害基金份额持有人利益的行为，完全尽职尽责地履行了应尽的义务。

5.2 托管人对报告期内本基金投资运作遵规守信、净值计算、利润分配等情况的说明

本报告期内，本托管人根据《证券投资基金法》及其他有关法律法规、基金合同和托管协议的规定，对本基金管理人的投资运作进行了必要的监督，对基金资产净值的计算、基金份额申购赎回价格的计算以及基金费用开支等方面进行了认真地复核，未发现本基金管理人存在损害基金份额持有人利益的行为。

5.3 托管人对本中期报告中财务信息等内容的真实、准确和完整发表意见

本报告中的财务指标、净值表现、收益分配情况、财务会计报告（注：财务会计报告中的“金融工具风险及管理”部分未在托管人复核范围内）、投资组合报告等数据真实、准确和完整。

§ 6 半年度财务会计报告（未经审计）

6.1 资产负债表

会计主体：九泰久元量化股票型证券投资基金

报告截止日：2021 年 6 月 30 日

单位：人民币元

资产	附注号	本期末 2021 年 6 月 30 日	上年度末 2020 年 12 月 31 日
资产：			
银行存款	6.4.7.1	8,803,401.60	-
结算备付金		-	-
存出保证金		-	-
交易性金融资产	6.4.7.2	7,613.76	-
其中：股票投资		7,613.76	-
基金投资		-	-
债券投资		-	-
资产支持证券投资		-	-
贵金属投资		-	-
衍生金融资产	6.4.7.3	-	-
买入返售金融资产	6.4.7.4	5,700,057.00	-
应收证券清算款		-	-
应收利息	6.4.7.5	432.71	-
应收股利		-	-
应收申购款		-	-
递延所得税资产		-	-
其他资产	6.4.7.6	-	-
资产总计		14,511,505.07	-
负债和所有者权益	附注号	本期末 2021 年 6 月 30 日	上年度末 2020 年 12 月 31 日
负债：			
短期借款		-	-
交易性金融负债		-	-
衍生金融负债	6.4.7.3	-	-
卖出回购金融资产款		-	-
应付证券清算款		-	-
应付赎回款		56,374.94	-
应付管理人报酬		29,165.34	-
应付托管费		2,916.54	-
应付销售服务费		8,438.84	-
应付交易费用	6.4.7.7	-	-
应交税费		-	-

应付利息		-	-
应付利润		-	-
递延所得税负债		-	-
其他负债	6.4.7.8	73,082.99	-
负债合计		169,978.65	-
所有者权益：			
实收基金	6.4.7.9	13,578,661.35	-
未分配利润	6.4.7.10	762,865.07	-
所有者权益合计		14,341,526.42	-
负债和所有者权益总计		14,511,505.07	-

注：1、报告截止日 2021 年 6 月 30 日，九泰久元量化 A 基金份额净值 1.0587 元，基金份额总额 1,588,153.87 份；九泰久元量化 C 基金份额净值 1.0559 元，基金份额总额 11,990,507.48 份。

九泰久元量化份额总额 13,578,661.35 份；

2、银行存款中包含存放在证券经纪商基金专用证券账户的证券交易结算资金。

6.2 利润表

会计主体：九泰久元量化股票型证券投资基金

本报告期：2021 年 1 月 26 日(基金合同生效日)至 2021 年 6 月 30 日

单位：人民币元

项目	附注号	本期 2021 年 1 月 26 日(基 金合同生效日)至 2021 年 6 月 30 日	上年度可比期间 2020 年 1 月 1 日至 2020 年 6 月 30 日
一、收入		2,540,836.36	-
1.利息收入		91,835.36	-
其中：存款利息收入	6.4.7.11	89,236.71	-
债券利息收入		-	-
资产支持证券利息收入		-	-
买入返售金融资产收入		2,598.65	-
证券出借利息收入		-	-
其他利息收入		-	-
2.投资收益（损失以“-”填列）		2,374,528.68	-
其中：股票投资收益	6.4.7.12	2,188,371.10	-
基金投资收益		-	-
债券投资收益	6.4.7.13	-	-
资产支持证券投资收益	6.4.7.13.5	-	-
贵金属投资收益	6.4.7.14	-	-
衍生工具收益	6.4.7.15	-	-
股利收益	6.4.7.16	186,157.58	-

3.公允价值变动收益（损失以“-”号填列）	6.4.7.17	2,326.52	-
4.汇兑收益（损失以“-”号填列）		-	-
5.其他收入（损失以“-”号填列）	6.4.7.18	72,145.80	-
减：二、费用		988,873.94	-
1. 管理人报酬	6.4.10.2.1	487,625.37	-
2. 托管费	6.4.10.2.2	48,762.55	-
3. 销售服务费	6.4.10.2.3	143,556.92	-
4. 交易费用	6.4.7.19	235,587.74	-
5. 利息支出		-	-
其中：卖出回购金融资产支出		-	-
6. 税金及附加		-	-
7. 其他费用	6.4.7.20	73,341.36	-
三、利润总额（亏损总额以“-”号填列）		1,551,962.42	-
减：所得税费用		-	-
四、净利润（净亏损以“-”号填列）		1,551,962.42	-

注：本基金合同生效日为 2021 年 1 月 26 日，本期财务报表的实际编制期间为 2021 年 1 月 26 日（基金合同生效日）至 2021 年 6 月 30 日止。

6.3 所有者权益（基金净值）变动表

会计主体：九泰久元量化股票型证券投资基金

本报告期：2021 年 1 月 26 日（基金合同生效日）至 2021 年 6 月 30 日

单位：人民币元

项目	本期 2021 年 1 月 26 日（基金合同生效日）至 2021 年 6 月 30 日		
	实收基金	未分配利润	所有者权益合计
一、期初所有者权益（基金净值）	207,446,761.31	-	207,446,761.31
二、本期经营活动产生的基金净值变动数（本期利润）	-	1,551,962.42	1,551,962.42
三、本期基金份额交易产生的基金净值变动数（净值减少以“-”号	-193,868,099.96	-789,097.35	-194,657,197.31

填列)			
其中：1.基金申购款	12,813,120.74	325,383.12	13,138,503.86
2.基金赎回款	-206,681,220.70	-1,114,480.47	-207,795,701.17
四、本期向基金份额持有人分配利润产生的基金净值变动（净值减少以“-”号填列）	-	-	-
五、期末所有者权益（基金净值）	13,578,661.35	762,865.07	14,341,526.42
项目	上年度可比期间 2020年1月1日至2020年6月30日		
	实收基金	未分配利润	所有者权益合计
一、期初所有者权益（基金净值）	-	-	-
二、本期经营活动产生的基金净值变动数（本期利润）	-	-	-
三、本期基金份额交易产生的基金净值变动数（净值减少以“-”号填列）	-	-	-
其中：1.基金申购款	-	-	-
2.基金赎回款	-	-	-
四、本期向基金份额持有人分配利润产生的基金净值变动（净值减少以“-”号填列）	-	-	-
五、期末所有者权益（基金净值）	-	-	-

注：本基金合同生效日为 2021 年 1 月 26 日，本期财务报表的实际编制期间为 2021 年 1 月 26 日（基金合同生效日）至 2021 年 6 月 30 日止。

报表附注为财务报表的组成部分。

本报告 6.1 至 6.4 财务报表由下列负责人签署：

卢伟忠

基金管理人负责人

严军

主管会计工作负责人

荣静

会计机构负责人

6.4 报表附注

6.4.1 基金基本情况

九泰久元量化股票型证券投资基金(以下简称“本基金”)系经中国证券监督管理委员会(以下简称“中国证监会”)证监许可[2020]第 3306 号文准予募集注册并公开发行,由基金管理人九泰基金管理有限公司依照《中华人民共和国证券投资基金法》及有关规定和《九泰久元量化股票型证券投资基金基金合同》(以下简称“基金合同”)发起,于 2020 年 12 月 23 日起至 2021 年 1 月 22 日止向社会公开募集。本基金 A 类基金份额、C 类基金份额单独设置基金代码,分别计算和公告基金份额净值和基金份额累计净值。本基金为契约型开放式证券投资基金,存续期限为不定期。募集期间净认购资金总额为人民币 207,365,790.05 元(其中,A 类基金份额净认购金额为人民币 26,708,217.77 元,折合 26,708,217.77 份基金份额;C 类基金份额净认购金额为人民币 180,657,572.28 元,折合 180,657,572.28 份基金份额),在募集期间产生的利息为人民币 80,971.26(其中,A 类基金份额产生的利息为人民币 25,214.98 元,C 类基金份额产生的利息为人民币 55,756.28 元),以上实收基金(本息)合计为人民币 207,446,761.31 元,折合 207,446,761.31 份基金份额。上述募集资金已经北京兴华会计师事务所(特殊普通合伙)验证,并出具了编号为[2021]京会兴验字第 69000003 号验资报告。经向中国证监会备案,基金合同于 2021 年 1 月 26 日正式生效。本基金的基金管理人为九泰基金管理有限公司,基金托管人为宁波银行股份有限公司。

根据《中华人民共和国证券投资基金法》、基金合同及《九泰久元量化股票型证券投资基金招募说明书》的有关规定,本基金的投资范围包括国内依法发行上市交易的股票(包含主板、中小板、创业板股票及其他中国证监会核准或注册发行的股票)、债券(含国债、金融债、地方政府债、企业债、公司债、央行票据、中期票据、短期融资券、超短期融资券、次级债、可转换债券(含分离交易可转债)、可交换债券及其他中国证监会允许投资的债券)、资产支持证券、债券回购、银行存款、同业存单、货币市场工具、股指期货以及法律法规或中国证监会允许基金投资的其他金融工具(但须符合中国证监会相关规定)。本基金的业绩比较基准为:中证 500 指数收益率 \times 95%+商业银行活期存款利率(税后) \times 5%。

6.4.2 会计报表的编制基础

本基金的财务报表按照中华人民共和国财政部颁布的企业会计准则及相关规定(以下简称“企业会计准则”)及中国证监会发布的关于基金行业实务操作的有关规定编制,同时在具体会计核算和信息披露方面也参考了中国证券投资基金业协会发布的若干基金行业实务操作。

6.4.3 遵循企业会计准则及其他有关规定的声明

本基金财务报表的编制符合企业会计准则和中国证监会发布的关于基金行业实务操作的有关规定的要求，真实、完整地反映了本基金 2021 年 6 月 30 日的财务状况以及 2021 年 1 月 26 日(基金合同生效日)至 2021 年 6 月 30 日止期间的经营成果和基金净值变动情况。

6.4.4 重要会计政策和会计估计

6.4.4.1 会计年度

本基金会计年度采用公历年度，即每年 1 月 1 日起至 12 月 31 日止。本期财务报表的实际编制期间系 2021 年 1 月 26 日(基金合同生效日)至 2021 年 6 月 30 日止。

6.4.4.2 记账本位币

本基金记账本位币和编制本财务报表所采用的货币均为人民币。除有特别说明外，均以人民币元为单位表示。

6.4.4.3 金融资产和金融负债的分类

金融工具是指形成一个单位的金融资产(负债)，并形成其他单位的金融负债(资产)或权益工具的合同。

(1) 金融资产分类

金融资产在初始确认时划分为以公允价值计量且其变动计入当期损益的金融资产、贷款和应收款项、可供出售金融资产及持有至到期投资。金融资产的分类取决于本基金对金融资产的持有意图和持有能力。本基金暂无金融资产划分为可供出售金融资产或持有至到期投资。

本基金将持有的股票投资、债券投资和衍生工具(主要系股指期货投资)于初始确认时划分为以公允价值计量且其变动计入当期损益的金融资产。除衍生工具所产生的金融资产在资产负债表中以衍生金融资产列示外，以公允价值计量且其公允价值变动计入损益的金融资产在资产负债表以交易性金融资产列示。

本基金将持有的各类应收款项、买入返售金融资产等在活跃市场中没有报价、回收金额固定或可确定的非衍生金融资产分类为贷款和应收款项。

(2) 金融负债分类

金融负债应当在初始确认时划分为：以公允价值计量且其变动计入当期损益的金融负债和其他金融负债两类。本基金暂无分类为以公允价值计量且其变动计入当期损益的金融负债。其他金融负债包括各类应付款项、卖出回购金融资产款等。

6.4.4.4 金融资产和金融负债的初始确认、后续计量和终止确认

金融资产或金融负债于本基金成为金融工具合同的一方时，于交易日按公允价值在资产负债表内确认。以公允价值计量且其变动计入当期损益的金融资产，取得时发生的相关交易费用计入当期损益；支付的价款中包含已宣告但尚未发放的现金股利或债券起息日或上次除息日至购买日止的利息，单独确认为应收项目。贷款及应收款项和其他金融负债的相关交易费用计入初始确认金额。

以公允价值计量且其变动计入当期损益的金融资产及金融负债按照公允价值进行后续计量，公允价值变动形成的利得或损失以及收到的全部股利和利息计入相关损益，贷款及应收款项和其他金融负债采用实际利率法，以摊余成本进行后续计量。

当收取某项金融资产现金流量的合同权利已终止或该金融资产所有权上几乎所有的风险和报酬已转移时，终止确认该金融资产。终止确认的金融资产的成本按移动加权平均法于交易日结转。金融负债的现时义务全部或部分已经解除的，才能终止确认该金融负债或其一部分。金融负债全部或部分终止确认的，将终止确认部分的账面价值与支付的对价(包括转出的非现金资产或承担的新金融负债)之间的差额，计入当期损益。

6.4.4.5 金融资产和金融负债的估值原则

本基金持有的股票投资、债券投资和衍生工具(主要为股指期货投资)按如下原则确定公允价值并进行估值：

(1) 对于银行间市场交易的固定收益品种，以及交易所上市交易或挂牌转让的固定收益品种(可转换债券、资产支持证券和中小企业私募债券除外)，按照第三方估值机构提供的估值确定公允价值；

(2) 对存在活跃市场的其他投资品种，如估值日有市价的，采用市价确定公允价值估值；估值日无市价，且最近交易日后经济环境未发生重大变化且证券发行机构未发生影响证券价格的重大事件的，采用最近交易市价确定公允价值。对于发行时明确一定期限限售期的股票，包括但不限于非公开发行股票、首次公开发行股票时公司股东公开发售股份、通过大宗交易取得的带限售期的股票等，按照中国证监会或中国证券投资基金业协会的有关规定确定公允价值；

(3) 对存在活跃市场的其他投资品种，如估值日无市价且最近交易日后经济环境发生了重大变化或证券发行机构发生了影响证券价格的重大事件时，参考类似投资品种的现行市价及重大变化等因素，调整最近交易市价，确定公允价值；

(4) 当投资品种不再存在活跃市场，基金管理人的估值委员会认为必要时，采用市场参与者普遍认同，且被以往市场实际交易价格验证具有可靠性的估值技术，确定投资品种的公允价值。估

值技术包括参考熟悉情况并自愿交易的各方最近进行的市场交易中使用的价格、参照实质上相同的其他金融工具的当前公允价值、现金流量折现法和期权定价模型等。采用估值技术时，优先使用可观察输入值，只有在无法取得可观察输入值或取得不切实可行的情况下，才使用不可观察输入值。

6.4.4.6 金融资产和金融负债的抵销

当本基金具有抵销已确认金融资产和金融负债的法定权利，且该种法定权利现在是可执行的，同时本基金计划以净额结算或同时变现该金融资产和清偿该金融负债时，金融资产和金融负债以相互抵销后的金额在资产负债表内列示。除此以外，金融资产和金融负债在资产负债表内分别列示，不予相互抵销。

6.4.4.7 实收基金

实收基金为对外发行的基金份额总额所对应的金额。由于申购和赎回引起的实收基金份额变动分别于基金申购确认日及基金赎回确认日确认。上述申购和赎回分别包括基金转换所引起的转入基金的实收基金增加、红利再投资所引起的实收基金增加和转出基金的实收基金减少。

6.4.4.8 损益平准金

损益平准金包括已实现损益平准金和未实现损益平准金。已实现损益平准金指在申购、转入、红利再投资或赎回、转出基金份额时，申购、转入、红利再投资或赎回、转出款项中包含的按累计未分配的已实现利得/(损失)占基金净值比例计算的金额。未实现损益平准金指在申购、转入、红利再投资或赎回、转出基金份额时，申购、转入、红利再投资或赎回、转出款项中包含的按累计未实现利得/(损失)占基金净值比例计算的金额。损益平准金于基金申购、转入、红利再投资确认日或基金赎回、转出确认日确认，于期末全额转入“未分配利润”。

6.4.4.9 收入/(损失)的确认和计量

- (1) 存款利息收入按存款的本金与适用的利率逐日计提的金额入账；
- (2) 债券利息收入按债券票面价值与票面利率或内含票面利率计算的金额扣除应由债券发行企业代扣代缴的个人所得税后的净额确认，在债券实际持有期内逐日计提；
- (3) 资产支持证券利息收入按证券票面价值与预计收益率计算的金额，扣除应由资产支持证券发行企业代扣代缴的个人所得税后的净额确认，在证券实际持有期内逐日计提；
- (4) 买入返售金融资产收入，按买入返售金融资产的成本及实际利率，在实际持有期间内逐日计提；
- (5) 股票投资收益/(损失)于卖出股票成交日确认，并按卖出股票成交金额与其成本的差额入

账；

(6) 债券投资收益/(损失)于成交日确认，并按成交金额与其成本、应收利息的差额入账；

(7) 资产支持证券投资收益/(损失)于交易日按卖出资产支持证券交易日的成交总额扣除应结转的资产支持证券投资成本与应收利息(若有)后的差额确认；

(8) 衍生工具收益/(损失)于卖出权证成交日确认，并按卖出权证成交金额与其成本的差额入账；

(9) 股利收益于除息日确认，并按上市公司宣告的分红派息比例计算的金额扣除应由上市公司代扣代缴的个人所得税后的净额入账；

(10) 公允价值变动收益/(损失)系本基金持有的采用公允价值模式计量的交易性金融资产公允价值变动形成的应计入当期损益的利得或损失；

(11) 其他收入在主要风险和报酬已经转移给对方，经济利益很可能流入且金额可以可靠计量的时候确认。

6.4.4.10 费用的确认和计量

本基金的管理人报酬和托管费等费用在费用涵盖期间按基金合同或相关公告约定的费率和计算方法逐日确认。

其他金融负债在持有期间确认的利息支出按实际利率法计算，实际利率法与直线法差异较小的则按直线法计算。

6.4.4.11 基金的收益分配政策

(1) 在符合有关基金分红条件的前提下，本基金管理人可以根据实际情况进行收益分配，具体分配方案以公告为准，若基金合同生效不满 3 个月可不进行收益分配；

(2) 本基金收益分配方式分两种：现金分红与红利再投资，投资者可选择现金红利或将现金红利自动转为基金份额进行再投资；若投资者不选择，本基金默认的收益分配方式是现金分红；

(3) 基金收益分配后基金份额净值不能低于面值，即基金收益分配基准日的基金份额净值减去每单位基金份额收益分配金额后不能低于面值；

(4) 本基金各类基金份额在费用收取上不同，其对应的可分配收益可能有所不同。同一类别内每一基金份额享有同等分配权；

(5) 法律法规或监管机关另有规定的，从其规定。

6.4.4.12 分部报告

根据本基金的内部组织机构、管理要求及内部报告制度，本基金整体为一个报告分部，且向

管理层报告时采用的会计政策及计量基础与编制财务报表时的会计政策及计量基础一致。

6.4.4.13 其他重要的会计政策和会计估计

对于证券交易所上市的股票，若出现重大事项停牌或交易不活跃（包括涨跌停时的交易不活跃）等情况，本基金根据中国证监会公告 [2017]13 号《中国证券监督管理委员会关于证券投资基金估值业务的指导意见》，根据具体情况采用《关于发布中基协（AMAC）基金行业股票估值指数的通知》提供的指数收益法、市盈率法、现金流量折现法等估值技术进行估值。

对于在发行时明确一定期限限售期的股票，包括但不限于非公开发行股票、首次公开发行股票时公司股东公开发售股份、通过大宗交易取得的带限售期的股票等，不包括停牌、新发行未上市、回购交易中的质押券等流通受限股票，根据中基协发[2017]6号《关于发布〈证券投资基金投资流通受限股票估值指引（试行）〉的通知》，在估值日按照流通受限股票计算公式确定估值日流通受限股票的价值。

根据《中国证券投资基金业协会估值核算工作小组关于 2015 年 1 季度固定收益品种的估值处理标准》，在上海证券交易所、深圳证券交易所及银行间同业市场上市交易或挂牌转让的固定收益品种（估值处理标准另有规定的除外），采用第三方估值机构提供的价格数据进行估值。

6.4.5 会计政策和会计估计变更以及差错更正的说明

6.4.5.1 会计政策变更的说明

本基金无需说明的重大会计政策变更。

6.4.5.2 会计估计变更的说明

本基金无需说明的重大会计估计变更。

6.4.5.3 差错更正的说明

本基金无需说明的重大会计差错更正。

6.4.6 税项

根据财政部、国家税务总局财税[2008]1号《财政部、国家税务总局关于企业所得税若干优惠政策的通知》、2008年9月18日《上海、深圳证券交易所关于做好证券交易印花税征收方式调整工作的通知》、财税[2012]85号《关于实施上市公司股息红利差别化个人所得税政策有关问题的通知》、财政部、税务总局、证监会公告2019年第78号《关于继续实施全国中小企业股份转让系统挂牌公司股息红利差别化个人所得税政策的公告》、财税[2015]101号《关于上市公司股息红利差别化个人所得税政策有关问题的通知》、财税[2016]36号《关于全面推开营业税改征增值税试点的通知》、财税[2016]140号《关于明确金融房地产开发教育辅助服务等增值税政策的通知》、

财税[2017]56号《关于资管产品增值税有关问题的通知》、财税[2017]90号《关于租入固定资产进项税额抵扣等增值税政策的通知》及其他相关税务法规和实务操作，主要税项列示如下：

(1) 证券投资基金(封闭式证券投资基金, 开放式证券投资基金)管理人运用基金买卖股票、债券免征增值税; 公开募集证券投资基金运营过程中发生的资管产品运营业务, 以基金管理人为增值税纳税人, 暂适用简易计税方法, 按照 3% 的征收率缴纳增值税。

(2) 对证券投资基金从证券市场中取得的收入, 包括买卖股票、债券的差价收入, 股权的股息、红利收入, 债券的利息收入及其他收入, 暂不缴纳企业所得税。

(3) 对基金取得的股票股息、红利收入, 由上市公司代扣代缴个人所得税; 从公开发行和转让市场取得的上市公司股票, 持股期限在 1 个月以内(含 1 个月)的, 其股息红利所得全额计入应纳税所得额; 持股期限在 1 个月以上至 1 年(含 1 年)的, 暂减按 50% 计入应纳税所得额; 持股期限超过 1 年的, 股息红利所得暂免征收个人所得税。上述所得统一适用 20% 的税率计征个人所得税。

(4) 对于基金从事 A 股买卖, 出让方按 0.10% 的税率缴纳证券(股票)交易印花税, 受让方不再缴纳印花税。

6.4.7 重要财务报表项目的说明

6.4.7.1 银行存款

单位：人民币元

项目	本期末 2021 年 6 月 30 日
活期存款	6,153,365.51
定期存款	-
其中：存款期限 1 个月以内	-
存款期限 1-3 个月	-
存款期限 3 个月以上	-
其他存款	2,650,036.09
合计：	8,803,401.60

注：其他存款为存放在证券经纪商基金专用证券账户的证券交易结算资金。

6.4.7.2 交易性金融资产

单位：人民币元

项目	本期末 2021 年 6 月 30 日		
	成本	公允价值	公允价值变动
股票	5,287.24	7,613.76	2,326.52
贵金属投资-金交所	-	-	-

黄金合约			
债券	交易所市场	-	-
	银行间市场	-	-
	合计	-	-
资产支持证券		-	-
基金		-	-
其他		-	-
合计		5,287.24	7,613.76
			2,326.52

6.4.7.3 衍生金融资产/负债

本基金本报告期末未持有衍生金融资产/负债。

6.4.7.4 买入返售金融资产

6.4.7.4.1 各项买入返售金融资产期末余额

单位：人民币元

项目	本期末 2021年6月30日	
	账面余额	其中：买断式逆回购
交易所市场	5,700,057.00	-
银行间市场	-	-
合计	5,700,057.00	-

6.4.7.4.2 期末买断式逆回购交易中取得的债券

无。

6.4.7.5 应收利息

单位：人民币元

项目	本期末 2021年6月30日
应收活期存款利息	26.66
应收定期存款利息	-
应收其他存款利息	395.93
应收结算备付金利息	-
应收债券利息	-
应收资产支持证券利息	-
应收买入返售证券利息	-
应收申购款利息	-
应收黄金合约拆借孳息	-

应收出借证券利息	-
其他	10.12
合计	432.71

注：其他指未占用的期货保证金利息。

6.4.7.6 其他资产

本基金本报告期末未持有其他资产。

6.4.7.7 应付交易费用

本基金本报告期末无应付交易费用。

6.4.7.8 其他负债

单位：人民币元

项目	本期末 2021年6月30日
应付券商交易单元保证金	-
应付赎回费	141.63
应付证券出借违约金	-
其他	50,000.00
预提审计费	22,941.36
合计	73,082.99

注：其他为本基金召开持有人大会律师费和公证费。

6.4.7.9 实收基金

金额单位：人民币元

九泰久元量化 A		
项目	本期 2021年1月26日(基金合同生效日)至2021年6月30日	
	基金份额(份)	账面金额
基金合同生效日	26,733,432.75	26,733,432.75
本期申购	261,678.85	261,678.85
本期赎回(以“-”号填列)	-25,406,957.73	-25,406,957.73
- 基金拆分/份额折算前	-	-
基金拆分/份额折算变动份额	-	-
本期申购	-	-
本期赎回(以“-”号填列)	-	-
本期末	1,588,153.87	1,588,153.87

金额单位：人民币元

九泰久元量化 C		
项目	本期 2021 年 1 月 26 日(基金合同生效日)至 2021 年 6 月 30 日	
	基金份额(份)	账面金额
基金合同生效日	180,713,328.56	180,713,328.56
本期申购	12,551,441.89	12,551,441.89
本期赎回(以“-”号填列)	-181,274,262.97	-181,274,262.97
- 基金拆分/份额折算前	-	-
基金拆分/份额折算变动份额	-	-
本期申购	-	-
本期赎回(以“-”号填列)	-	-
本期末	11,990,507.48	11,990,507.48

注：本基金于 2020 年 12 月 23 日起至 2021 年 1 月 22 日止向社会公开募集。截至 2021 年 1 月 26 日（基金合同生效日）止，募集期间净认购资金总额为人民币 207,365,790.05 元，在募集期间产生的利息为人民币 80,971.26 元，以上实收基金(本息)合计为人民币 207,446,761.31 元，折合 207,446,761.31 份基金份额。

6.4.7.10 未分配利润

单位：人民币元

九泰久元量化 A			
项目	已实现部分	未实现部分	未分配利润合计
基金合同生效日	-	-	-
本期利润	296,773.82	546,820.97	843,594.79
本期基金份额交易产生的变动数	-99,425.93	-650,999.14	-750,425.07
其中：基金申购款	2,077.73	-3,326.27	-1,248.54
基金赎回款	-101,503.66	-647,672.87	-749,176.53
本期已分配利润	-	-	-
本期末	197,347.89	-104,178.17	93,169.72

单位：人民币元

九泰久元量化 C			
项目	已实现部分	未实现部分	未分配利润合计
基金合同生效日	-	-	-
本期利润	1,252,862.08	-544,494.45	708,367.63
本期基金份额交易产生的变动数	201,521.48	-240,193.76	-38,672.28
其中：基金申购款	-67,360.72	393,992.38	326,631.66
基金赎回款	268,882.20	-634,186.14	-365,303.94
本期已分配利润	-	-	-

本期末	1,454,383.56	-784,688.21	669,695.35
-----	--------------	-------------	------------

6.4.7.11 存款利息收入

单位：人民币元

项目	本期 2021年1月26日(基金合同生效日)至2021年6月30日
活期存款利息收入	40,040.47
定期存款利息收入	-
其他存款利息收入	5,549.68
结算备付金利息收入	42,026.56
其他	1,620.00
合计	89,236.71

注：其他指直销申购款利息收入。

6.4.7.12 股票投资收益

单位：人民币元

项目	本期 2021年1月26日(基金合同生效日)至2021年6月30日
卖出股票成交总额	106,942,029.92
减：卖出股票成本总额	104,753,658.82
买卖股票差价收入	2,188,371.10

6.4.7.13 债券投资收益

本基金本报告期无债券投资收益。

6.4.7.13.1 资产支持证券投资收益

无。

6.4.7.14 衍生工具收益

本基金本报告期无衍生工具收益。

6.4.7.15 股利收益

单位：人民币元

项目	本期 2021年1月26日(基金合同生效日)至2021年6月30日
----	--------------------------------------

股票投资产生的股利收益	186,157.58
其中：证券出借权益补偿收入	-
基金投资产生的股利收益	-
合计	186,157.58

6.4.7.16 公允价值变动收益

单位：人民币元

项目名称	本期 2021年1月26日(基金合同生效日)至2021 年6月30日
1. 交易性金融资产	2,326.52
——股票投资	2,326.52
——债券投资	-
——资产支持证券投资	-
——贵金属投资	-
——其他	-
2. 衍生工具	-
——权证投资	-
3. 其他	-
减：应税金融商品公允价值变动产生的预估 增值税	-
合计	2,326.52

6.4.7.17 其他收入

单位：人民币元

项目	本期 2021年1月26日(基金合同生效日)至2021年 6月30日
基金赎回费收入	72,145.78
基金转换费收入	0.02
合计	72,145.80

6.4.7.18 交易费用

单位：人民币元

项目	本期 2021年1月26日(基金合同生效日)至2021年 6月30日
交易所市场交易费用	235,587.74

银行间市场交易费用	-
交易基金产生的费用	-
其中：申购费	-
赎回费	-
合计	235,587.74

6.4.7.19 其他费用

单位：人民币元

项目	本期 2021年1月26日(基金合同生效日)至2021 年6月30日
审计费用	22,941.36
信息披露费	-
证券出借违约金	-
其他	50,400.00
合计	73,341.36

注：其他指持有人大会律师费、公证费和证券账户开户费。

6.4.8 或有事项、资产负债表日后事项的说明

6.4.8.1 或有事项

截止至资产负债表日，本基金无需要说明的重大或有事项。

6.4.8.2 资产负债表日后事项

截至财务报表批准日，本基金无需要说明的资产负债表日后事项。

6.4.9 关联方关系

关联方名称	与本基金的关系
九泰基金管理有限公司	基金管理人、注册登记机构、基金销售机构
宁波银行股份有限公司	基金托管人、基金销售机构
九州证券股份有限公司	基金管理人的股东
拉萨昆吾九鼎产业投资管理有限公司	基金管理人的股东
同创九鼎投资管理集团股份有限公司	基金管理人的股东
昆吾九鼎投资管理有限公司	基金管理人的股东
九泰基金销售（北京）有限公司	基金管理人的全资子公司

6.4.10 本报告期及上年度可比期间的关联方交易

下述关联交易均在正常业务范围内按一般商业条款订立。

6.4.10.1 通过关联方交易单元进行的交易

本基金本报告期未通过关联方交易单元进行交易。

6.4.10.2 关联方报酬

6.4.10.2.1 基金管理费

单位：人民币元

项目	本期 2021年1月26日(基金合同生效日)至2021年6月30日	上年度可比期间 2020年1月1日至2020年6月30日
当期发生的基金应支付的管理费	487,625.37	-
其中：支付销售机构的客户维护费	104,940.81	-

注：1、本基金合同于 2021 年 1 月 26 日生效，无上年度可比期间；

2、本基金的管理费按前一日基金资产净值的 1.50%年费率计提。管理费的计算方法如下：

$$H = E \times 1.50\% \div \text{当年天数}$$

H 为每日应计提的基金管理费

E 为前一日的基金资产净值

基金管理费每日计提，逐日累计至每月月末，按月支付。由基金管理人于次月首日起 3 个工作日内向基金托管人发送基金管理费划款指令，由基金托管人复核后从基金财产中一次性支付给基金管理人，若遇法定节假日、休息日或不可抗力致使无法按时支付的，顺延至法定节假日、休息日结束之日起 2 个工作日内或不可抗力情形消除之日起 2 个工作日内支付。

6.4.10.2.2 基金托管费

单位：人民币元

项目	本期 2021年1月26日(基金合同生效日)至2021年6月30日	上年度可比期间 2020年1月1日至2020年6月30日
当期发生的基金应支付的托管费	48,762.55	-

注：1、本基金合同于 2021 年 1 月 26 日生效，无上年度可比期间；

2、本基金的托管费按前一日基金资产净值的 0.15% 的年费率计提。托管费的计算方法如下：

$$H = E \times 0.15\% \div \text{当年天数}$$

H 为每日应计提的基金托管费

E 为前一日的基金资产净值

基金托管费每日计提，逐日累计至每月月末，按月支付。由基金管理人于次月首日起 3 个工作日内向基金托管人发送基金托管费划款指令，基金托管人复核后从基金财产中一次性支取，若遇法定节假日、休息日或不可抗力致使无法按时支付的，顺延至法定节假日、休息日结束之日起 2 个工作日内或不可抗力情形消除之日起 2 个工作日内支付。

6.4.10.2.3 销售服务费

单位：人民币元

获得销售服务费的各关联方名称	本期 2021 年 1 月 26 日(基金合同生效日)至 2021 年 6 月 30 日		
	当期发生的基金应支付的销售服务费		
	九泰久元量化 A	九泰久元量化 C	合计
九泰基金管理有限公司	-	89,146.91	89,146.91
宁波银行股份有限公司	-	139.84	139.84
合计	-	89,286.75	89,286.75
获得销售服务费的各关联方名称	上年度可比期间 2020 年 1 月 1 日至 2020 年 6 月 30 日		
	当期发生的基金应支付的销售服务费		
	九泰久元量化 A	九泰久元量化 C	合计
合计	-	-	-

注：1、本基金合同于 2021 年 1 月 26 日生效，无上年度可比期间；

2、本基金 A 类基金份额不收取销售服务费，本基金 C 类基金份额的销售服务费按前一日 C 类基金份额的基金资产净值的 0.60% 年费率计提。计算方法如下：

$$H = E \times 0.60\% \div \text{当年天数}$$

H 为 C 类基金份额每日应计提的销售服务费

E 为 C 类基金份额前一日基金资产净值

销售服务费每日计提，逐日累计至每月月末，按月支付。由基金管理人于次月首日起 3 个工作日内向基金托管人发送销售服务费划款指令，基金托管人复核后从基金财产中一次性支付给本基金

登记机构，并由登记机构代为支付给 C 类基金份额销售机构。若遇法定节假日、休息日或不可抗力致使无法按时支付的，顺延至法定节假日、休息日结束之日起 2 个工作日或不可抗力情形消除之日起 2 个工作日内支付。

6.4.10.3 与关联方进行银行间同业市场的债券(含回购)交易

本基金本报告期未发生与关联方进行银行间同业市场的债券(含回购)交易。

6.4.10.4 报告期内转融通证券出借业务发生重大关联交易事项的说明

6.4.10.4.1 与关联方通过约定申报方式进行的适用固定期限费率的证券出借业务的情况

本基金本报告期未发生与关联方通过约定申报方式进行的适用固定期限费率的证券出借业务的情况。

6.4.10.4.2 与关联方通过约定申报方式进行的适用市场化期限费率的证券出借业务的情况

本基金本报告期未发生与关联方通过约定申报方式进行的适用市场化期限费率的证券出借业务的情况。

6.4.10.5 各关联方投资本基金的情况

6.4.10.5.1 报告期内基金管理人运用固有资金投资本基金的情况

本基金本报告期无基金管理人运用固有资金投资本基金的情况。

6.4.10.5.2 报告期末除基金管理人之外的其他关联方投资本基金的情况

本基金本报告期末无除基金管理人之外的其他关联方投资本基金的情况。

6.4.10.6 由关联方保管的银行存款余额及当期产生的利息收入

单位：人民币元

关联方名称	本期 2021 年 1 月 26 日(基金合同生效日)至 2021 年 6 月 30 日		上年度可比期间 2020 年 1 月 1 日至 2020 年 6 月 30 日	
	期末余额	当期利息收入	期末余额	当期利息收入
宁波银行股份有限公司	6,153,365.51	40,040.47	-	-

注：1、本基金合同于 2021 年 1 月 26 日生效，无上年度可比期间；

2、本基金的上述银行存款由基金托管人宁波银行股份有限公司保管，按银行同业利率或约定利率

计息。

6.4.10.7 本基金在承销期内参与关联方承销证券的情况

本基金本报告期无在承销期内参与关联方承销证券的情况。本基金于 2021 年 1 月 26 日成立，基金合同于 2021 年 1 月 26 日生效，无上年度可比期间数据。

6.4.10.8 其他关联交易事项的说明

本基金本报告期无需说明的其他关联方交易事项。

6.4.11 利润分配情况

本基金本报告期内未进行利润分配。

6.4.12 期末（2021 年 6 月 30 日）本基金持有的流通受限证券

6.4.12.1 因认购新发/增发证券而于期末持有的流通受限证券

截至本报告期末 2020 年 6 月 30 日止，本基金无因认购新发/增发证券而持有的流通受限债券和权证。

6.4.12.2 期末持有的暂时停牌等流通受限股票

本基金本报告期末未持有暂时停牌等流通受限股票。

6.4.12.3 期末债券正回购交易中作为抵押的债券

本基金本报告期末未持有债券正回购交易中作为抵押的债券。

6.4.12.4 期末参与转融通证券出借业务的证券

本基金本报告期末未持有参与转融通证券出借业务的证券。

6.4.13 金融工具风险及管理

6.4.13.1 风险管理政策和组织架构

本基金是一只进行主动投资的股票型证券投资基金，一般情况下其预期风险与预期收益水平高于混合型基金、债券型基金、货币市场基金。本基金的投资范围主要包括股票、债券、资产支持证券、股指期货等。本基金在日常经营活动中面临的与这些金融工具相关的风险主要包括信用风险、流动性风险及市场风险。本基金的基金管理人从事风险管理的主要目标是在科学严格管理风险的前提下，力争实现基金资产的长期稳健增值。

本基金的基金管理人建立了董事会及风险控制委员会、总经理、风险管理委员会、督察长、监察稽核部、风险管理部以及相关业务部门构成的风险管理架构体系。董事会负责审定重大风险

管理战略、风险政策和风险控制制度。董事会下设风险控制委员会，风险控制委员会负责对公司经营管理与资产组合运作的风险控制及合法合规性进行审议、监督和检查；总经理负责公司日常经营管理中的风险控制工作。总经理下设风险管理委员会，负责审议公司风险管理和控制政策、程序的制定、风险限额的设定等，重点是公司的合规控制和投资的风险控制；在业务操作层面的风险控制职责主要由监察稽核部和风险管理部具体负责和督促协调，并与各部门合作完成公司及基金运作风险控制以及进行投资风险分析与绩效评估。

本基金的基金管理人对于金融工具的风险管理方法主要是通过定性分析和定量分析的方法去估测各种风险产生的可能损失。从定性分析的角度出发，判断风险损失的严重程度和出现同类风险损失的频度。而从定量分析的角度出发，根据本基金的投资目标，结合基金资产所运用金融工具特征通过特定的风险量化指标、模型，日常的量化报告，确定风险损失的限度和相应置信程度，及时可靠地对各种风险进行监督、检查和评估，并通过相应决策，将风险控制在可承受的范围内。

6.4.13.2 信用风险

信用风险是指基金在交易过程中因交易对手未履行合约责任，或者基金所投资证券之发行人出现违约、拒绝支付到期本息等情况，导致基金资产损失和收益变化的风险。

本基金的基金管理人在交易前对交易对手的资信状况进行了充分的评估。本基金的活期银行存款存放在本基金的托管人在商业银行开立的托管账户，投资其他银行存款由基金管理人根据投资制度审慎选择存款银行，与银行存款相关的信用风险不重大。本基金在交易所进行的交易主要以中国证券登记结算有限责任公司为交易对手完成证券交收和款项清算，违约风险很小；在银行间同业市场进行交易前均对交易对手进行信用评估并对证券交割方式进行限制以控制相应的信用风险。

本基金的基金管理人建立了信用风险管理流程，通过对投资品种信用等级评估来控制证券发行人的信用风险，且通过分散化投资以分散信用风险。

6.4.13.2.1 按短期信用评级列示的债券投资

于本报告期末，本基金未持有短期信用评级的债券（不含国债、政策性金融债、央行票据和同业存单）。

6.4.13.2.2 按短期信用评级列示的资产支持证券投资

于本报告期末，本基金未持有短期信用评级的资产支持证券。

6.4.13.2.3 按短期信用评级列示的同业存单投资

于本报告期末，本基金未持有短期信用评级的同业存单。

6.4.13.2.4 按长期信用评级列示的债券投资

于本报告期末，本基金未持有长期信用评级的债券（不含国债、政策性金融债、央行票据和同业存单）。

6.4.13.2.5 按长期信用评级列示的资产支持证券投资

于本报告期末，本基金未持有长期信用评级的资产支持证券。

6.4.13.2.6 按长期信用评级列示的同业存单投资

于本报告期末，本基金未持有长期信用评级的同业存单。

6.4.13.3 流动性风险

6.4.13.3.1 金融资产和金融负债的到期期限分析

无。

6.4.13.3.2 报告期内本基金组合资产的流动性风险分析

流动性风险是指基金在履行与金融负债有关的义务时遇到资金短缺的风险。本基金的流动性风险一方面来自于基金份额持有人可随时要求赎回其持有的基金份额，另一方面来自于投资品种所处的交易市场不活跃而带来的变现困难或因投资集中而无法在市场出现剧烈波动的情况下以合理的价格变现。

针对兑付赎回资金的流动性风险，本基金的基金管理人每日对本基金的申购赎回情况进行严密监控并预测流动性需求，保持基金投资组合中的可用现金头寸与之相匹配。本基金的基金管理人在基金合同中设计了巨额赎回条款，约定在非常情况下赎回申请的处理方式，控制因开放申购赎回模式带来的流动性风险，有效保障基金持有人利益。

针对投资品种变现的流动性风险，本基金的基金管理人通过独立的风险管理部门设定流动性比例要求，对流动性指标进行持续的监测和分析，包括组合持仓集中度指标、组合在短时间内变现能力的综合指标等。本基金投资于一家公司发行的证券市值不超过基金资产净值的 10%，且本基金与由本基金的基金管理人管理的其他基金共同持有一家发行的证券不得超过该证券的 10%，本基金管理人管理的全部开放式基金持有一家上市公司发行的可流通股票，不得超过该上市公司可流通股票的 15%，本基金管理人管理的全部投资组合持有一家上市公司发行的可流通股票，不得超过该上市公司可流通股票的 30%。本基金所持大部分证券在证券交易所上市，其余亦可在银行间同业市场交易，因此除附注 6.4.12 中列示的部分基金资产流通暂时受限制不能自由转让的情况外，其余均能以合理价格适时变现。此外，本基金可通过卖出回购金融资产方式借入短期资金应对流动性需求，其上限一般不超过基金持有的债券投资的公允价值。

综上所述，本基金在本报告期内流动性良好，无重大流动性风险。

6.4.13.4 市场风险

市场风险是指基金所持金融工具的公允价值或未来现金流量因所处市场各类价格因素的变动而发生波动的风险，包括利率风险、外汇风险和其他价格风险。

6.4.13.4.1 利率风险

利率风险是指金融工具的公允价值或现金流量受市场利率变动而发生波动的风险。利率敏感性金融工具均面临由于市场利率上升而导致公允价值下降的风险，其中浮动利率类金融工具还面临每个付息期间结束根据市场利率重新定价时对于未来现金流影响的风险。

本基金持有的利率敏感性资产主要为银行存款、存出保证金及买入返售金融资产等。本基金的基金管理人定期对本基金面临的利率敏感性缺口进行监控。

6.4.13.4.1.1 利率风险敞口

单位：人民币元

本期末 2021年6月30 日	1个月以内	1-3个月	3个月-1 年	1-5年	5年以上	不计息	合计
资产							
银行存款	6,153,365.51	-	-	-	-	-	6,153,365.51
存出保证金	2,650,036.09	-	-	-	-	-	2,650,036.09
交易性金融资产	-	-	-	-	-	7,613.76	7,613.76
买入返售金融资产	5,700,057.00	-	-	-	-	-	5,700,057.00
应收利息	-	-	-	-	-	432.71	432.71
资产总计	14,503,458.60	-	-	-	-	8,046.47	14,511,505.07
负债							
应付赎回款	-	-	-	-	-	56,374.94	56,374.94
应付管理人报酬	-	-	-	-	-	29,165.34	29,165.34
应付托管费	-	-	-	-	-	2,916.54	2,916.54
应付销售服务费	-	-	-	-	-	8,438.84	8,438.84
其他负债	-	-	-	-	-	73,082.99	73,082.99
负债总计	-	-	-	-	-	169,978.65	169,978.65
利率敏感度缺口	14,503,458.60	-	-	-	-	-161,932.18	14,341,526.42
上年度末 2020年12月31 日	1个月以内	1-3个月	3个月-1 年	1-5年	5年以上	不计息	合计
资产							
资产总计	-	-	-	-	-	-	-

负债							
负债总计	-	-	-	-	-	-	-
利率敏感度缺口	-	-	-	-	-	-	-

注：1. 上表按照合约规定的利率重新定价日或到期日孰早者对金融资产和金融负债的期限予以分类。

2. 本基金于 2021 年 1 月 26 日成立，基金合同于 2021 年 1 月 26 日生效，无上年末数据。

6.4.13.4.1.2 利率风险的敏感性分析

本基金于报告期末未持有交易性债券，因此市场利率的变动对于本基金资产净值无重大影响。本基金于 2021 年 1 月 26 日成立，基金合同于 2021 年 1 月 26 日生效，无上年末数据。

6.4.13.4.2 外汇风险

外汇风险是指金融工具的公允价值或未来现金流量因外汇汇率变动而发生波动的风险。本基金的所有资产及负债以人民币计价，因此无重大外汇风险。

6.4.13.4.3 其他价格风险

其他价格风险是指基金所持金融工具的公允价值或未来现金流量因除市场利率和外汇汇率以外的市场价格因素变动而发生波动的风险。本基金主要投资于证券交易所上市或银行间同业市场交易的股票和债券，所面临的其他价格风险来源于单个证券发行主体自身经营情况或特殊事项的影响，也可能来源于证券市场整体波动的影响。

本基金通过投资组合的分散化降低市场价格风险。此外，本基金管理人对本基金所持有的证券价格实施监控，定期运用多种定量方法进行风险度量和分析，以对风险进行跟踪和控制。

6.4.13.4.3.1 其他价格风险敞口

金额单位：人民币元

项目	本期末 2021 年 6 月 30 日		上年度末 2020 年 12 月 31 日	
	公允价值	占基金 资产净 值比例 (%)	公允价值	占基金资 产净值比 例 (%)
交易性金融资产—股票投资	7,613.76	0.05	-	-
交易性金融资产—基金投资	-	-	-	-
交易性金融资产—债券投资	-	-	-	-
交易性金融资产—贵金属投资	-	-	-	-
衍生金融资产—权证投资	-	-	-	-

其他	-	-	-
合计	7,613.76	0.05	-

注：本基金于 2021 年 1 月 26 日成立，基金合同于 2021 年 1 月 26 日生效，无上年末数据。

6.4.13.4.3.2 其他价格风险的敏感性分析

假设	除沪深 300 指数以外的其他市场变量保持不变		
分析	相关风险变量的变动	对资产负债表日基金资产净值的影响金额（单位：人民币元）	
		本期末（2021 年 6 月 30 日）	上年度末（2020 年 12 月 31 日）
	沪深 300 指数上涨 5%	380.69	-
	沪深 300 指数下跌 5%	-380.69	-

注：本基金于 2021 年 1 月 26 日成立，基金合同于 2021 年 1 月 26 日生效，无上年末数据。

6.4.13.4.4 采用风险价值法管理风险

无。

6.4.14 有助于理解和分析会计报表需要说明的其他事项

(1) 公允价值

(a) 不以公允价值计量的金融工具

不以公允价值计量的金融资产和负债主要包括贷款和应收款项及其他金融负债，其账面价值接近于公允价值。

(b) 以公允价值计量的金融工具

(i) 金融工具公允价值计量的方法

公允价值计量基于公允价值的输入值的可观察程度以及该等输入值对公允价值计量整体的重要性，被划分为三个层次：

第一层次输入值是在计量日能够取得的相同资产或负债在活跃市场上未经调整的报价；

第二层次输入值是除第一层次输入值外相关资产或负债直接或间接可观察的输入值；

第三层次输入值是相关资产或负债的不可观察输入值。

(ii) 各层次金融工具公允价值

于 2021 年 6 月 30 日，本基金持有的以公允价值计量的金融工具中属于第一层次的余额为人民币 7,613.76 元，无属于第二层次、第三层次的余额。（本基金合同于 2020 年 1 月 26 日生效，无上年度可比期间）

(iii) 公允价值所属层次间的重大变动

对于证券交易所上市的证券，若出现重大事项停牌、交易不活跃、或属于非公开发行等情况，

本基金分别于停牌日至交易恢复活跃日期间、交易不活跃期间及限售期间将相关证券的公允价值列入第二层次或第三层次，上述事项解除时将相关证券的公允价值列入第一层次。

(iv) 第三层次公允价值余额和本期变动金额

无。

(2) 除公允价值外，截至资产负债表日本基金无需要说明的其他重要事项。

§ 7 投资组合报告

7.1 期末基金资产组合情况

金额单位：人民币元

序号	项目	金额	占基金总资产的比例 (%)
1	权益投资	7,613.76	0.05
	其中：股票	7,613.76	0.05
2	基金投资	-	-
3	固定收益投资	-	-
	其中：债券	-	-
	资产支持证券	-	-
4	贵金属投资	-	-
5	金融衍生品投资	-	-
6	买入返售金融资产	5,700,057.00	39.28
	其中：买断式回购的买入返售金融资产	-	-
7	银行存款和结算备付金合计	8,803,401.60	60.67
8	其他各项资产	432.71	0.00
9	合计	14,511,505.07	100.00

注：银行存款中包含存放在证券经纪商基金专用证券账户的证券交易结算资金。

7.2 期末按行业分类的股票投资组合

7.2.1 报告期末按行业分类的境内股票投资组合

金额单位：人民币元

代码	行业类别	公允价值（元）	占基金资产净值比例 (%)
A	农、林、牧、渔业	-	-
B	采矿业	-	-
C	制造业	-	-
D	电力、热力、燃气及水生产和供应业	2,237.76	0.02
E	建筑业	-	-
F	批发和零售业	-	-
G	交通运输、仓储和邮政业	-	-
H	住宿和餐饮业	-	-
I	信息传输、软件和信息技术服务业	5,376.00	0.04
J	金融业	-	-
K	房地产业	-	-
L	租赁和商务服务业	-	-
M	科学研究和技术服务业	-	-

N	水利、环境和公共设施管理业	-	-
O	居民服务、修理和其他服务业	-	-
P	教育	-	-
Q	卫生和社会工作	-	-
R	文化、体育和娱乐业	-	-
S	综合	-	-
	合计	7,613.76	0.05

7.2.2 报告期末按行业分类的港股通投资股票投资组合

本基金报告期末未持有港股通投资股票。

7.3 期末按公允价值占基金资产净值比例大小排序的所有股票投资明细

金额单位：人民币元

序号	股票代码	股票名称	数量（股）	公允价值	占基金资产净值比例（%）
1	603171	税友股份	280	5,376.00	0.04
2	605011	杭州热电	252	2,237.76	0.02

注：本基金本报告期末仅持有上述 2 只股票。

7.4 报告期内股票投资组合的重大变动

7.4.1 累计买入金额超出期末基金资产净值 2%或前 20 名的股票明细

金额单位：人民币元

序号	股票代码	股票名称	本期累计买入金额	占期末基金资产净值比例（%）
1	300496	中科创达	1,094,419.61	7.63
2	300595	欧普康视	996,597.00	6.95
3	300274	阳光电源	896,920.00	6.25
4	600563	法拉电子	761,337.00	5.31
5	002056	横店东磁	724,462.00	5.05
6	000069	华侨城 A	648,998.00	4.53
7	300782	卓胜微	647,331.00	4.51
8	603466	风语筑	643,426.53	4.49
9	603877	太平鸟	640,403.00	4.47
10	002469	三维化学	637,077.71	4.44
11	600143	金发科技	631,470.00	4.40
12	600426	华鲁恒升	615,549.00	4.29
13	603738	泰晶科技	604,711.00	4.22
14	600499	科达制造	591,896.00	4.13

15	603882	金域医学	591,477.00	4.12
16	600845	宝信软件	587,274.00	4.09
17	300119	瑞普生物	584,664.00	4.08
18	300458	全志科技	584,471.00	4.08
19	600177	雅戈尔	582,823.64	4.06
20	002709	天赐材料	581,265.00	4.05
21	002240	盛新锂能	580,570.00	4.05
22	300593	新雷能	579,871.00	4.04
23	603223	恒通股份	575,106.00	4.01
24	688188	柏楚电子	574,666.83	4.01
25	600809	山西汾酒	571,543.00	3.99
26	600763	通策医疗	569,542.00	3.97
27	002884	凌霄泵业	569,466.00	3.97
28	002541	鸿路钢构	568,118.00	3.96
29	300463	迈克生物	566,723.00	3.95
30	603128	华贸物流	566,306.00	3.95
31	300710	万隆光电	565,947.00	3.95
32	000733	振华科技	564,940.55	3.94
33	002932	明德生物	561,408.00	3.91
34	603806	福斯特	560,114.00	3.91
35	002713	东易日盛	556,772.00	3.88
36	601799	星宇股份	556,012.94	3.88
37	603127	昭衍新药	555,644.00	3.87
38	002736	国信证券	541,777.00	3.78
39	603535	嘉诚国际	524,736.00	3.66
40	002293	罗莱生活	521,482.00	3.64
41	000799	酒鬼酒	519,024.00	3.62
42	601377	兴业证券	506,904.00	3.53
43	600132	重庆啤酒	484,714.00	3.38
44	603486	科沃斯	481,323.00	3.36
45	603516	淳中科技	468,185.62	3.26
46	002382	蓝帆医疗	467,072.00	3.26
47	603345	安井食品	465,022.00	3.24
48	600522	中天科技	460,269.58	3.21
49	300677	英科医疗	457,679.00	3.19
50	002124	天邦股份	454,790.00	3.17

51	002568	百润股份	451,639.00	3.15
52	300565	科信技术	450,409.60	3.14
53	600176	中国巨石	448,826.86	3.13
54	002030	达安基因	444,529.00	3.10
55	002705	新宝股份	443,009.00	3.09
56	600901	江苏租赁	441,448.00	3.08
57	000039	中集集团	438,543.00	3.06
58	600779	水井坊	436,567.00	3.04
59	000807	云铝股份	434,810.00	3.03
60	000830	鲁西化工	429,245.00	2.99
61	002068	黑猫股份	424,092.00	2.96
62	600039	四川路桥	423,501.00	2.95
63	001965	招商公路	421,197.97	2.94
64	600885	宏发股份	415,006.00	2.89
65	002648	卫星石化	413,216.00	2.88
66	002064	华峰化学	412,243.00	2.87
67	601865	福莱特	411,123.00	2.87
68	600803	新奥股份	408,808.00	2.85
69	600409	三友化工	401,317.00	2.80
70	002791	坚朗五金	398,815.00	2.78
71	300121	阳谷华泰	395,092.00	2.75
72	002092	中泰化学	393,483.00	2.74
73	600966	博汇纸业	393,198.00	2.74
74	002080	中材科技	391,645.00	2.73
75	000825	太钢不锈	391,490.00	2.73
76	000100	TCL 科技	391,185.00	2.73
77	002557	洽洽食品	388,000.00	2.71
78	300280	紫天科技	387,881.00	2.70
79	600707	彩虹股份	387,665.00	2.70
80	000012	南玻 A	382,698.00	2.67
81	002372	伟星新材	381,744.00	2.66
82	300696	爱乐达	377,929.00	2.64
83	002714	牧原股份	375,886.00	2.62
84	002414	高德红外	373,415.32	2.60
85	603606	东方电缆	370,016.00	2.58
86	002027	分众传媒	369,310.00	2.58

87	002138	顺络电子	363,673.00	2.54
88	600460	士兰微	362,976.00	2.53
89	002607	中公教育	362,964.00	2.53
90	002281	光迅科技	362,765.00	2.53
91	002563	森马服饰	360,962.00	2.52
92	002603	以岭药业	360,640.00	2.51
93	603267	鸿远电子	360,461.00	2.51
94	601598	中国外运	359,016.00	2.50
95	002416	爱施德	357,606.00	2.49
96	300726	宏达电子	357,150.00	2.49
97	000498	山东路桥	356,426.00	2.49
98	300415	伊之密	355,455.00	2.48
99	603056	德邦股份	353,224.94	2.46
100	000026	飞亚达	352,500.00	2.46
101	300687	赛意信息	351,808.00	2.45
102	600817	宏盛科技	350,642.80	2.44
103	603260	合盛硅业	350,496.00	2.44
104	601098	中南传媒	350,007.00	2.44
105	603039	泛微网络	349,761.94	2.44
106	601636	旗滨集团	349,562.00	2.44
107	000930	中粮科技	349,192.00	2.43
108	002493	荣盛石化	348,683.00	2.43
109	600808	马钢股份	346,733.00	2.42
110	002867	周大生	345,215.00	2.41
111	601138	工业富联	344,952.00	2.41
112	000933	神火股份	342,585.00	2.39
113	603377	东方时尚	341,601.00	2.38
114	000598	兴蓉环境	340,981.59	2.38
115	002352	顺丰控股	340,931.00	2.38
116	601100	恒立液压	340,149.00	2.37
117	300618	寒锐钴业	339,920.00	2.37
118	000727	冠捷科技	339,096.00	2.36
119	600309	万华化学	338,036.00	2.36
120	000885	城发环境	337,843.00	2.36
121	603337	杰克股份	337,270.00	2.35
122	000923	河钢资源	337,202.00	2.35

123	000725	京东方 A	336,507.00	2.35
124	002335	科华数据	335,876.00	2.34
125	002636	金安国纪	335,509.00	2.34
126	603416	信捷电气	333,795.00	2.33
127	600612	老凤祥	332,617.00	2.32
128	603568	伟明环保	331,850.00	2.31
129	600507	方大特钢	331,586.00	2.31
130	002677	浙江美大	331,231.00	2.31
131	000589	贵州轮胎	330,121.00	2.30
132	300059	东方财富	329,893.00	2.30
133	603301	振德医疗	328,417.00	2.29
134	002876	三利谱	328,028.00	2.29
135	300705	九典制药	325,961.00	2.27
136	000626	远大控股	322,205.00	2.25
137	300394	天孚通信	321,974.00	2.25
138	600746	江苏索普	320,799.00	2.24
139	603985	恒润股份	320,404.13	2.23
140	000898	鞍钢股份	320,271.00	2.23
141	002139	拓邦股份	319,865.00	2.23
142	300628	亿联网络	319,698.00	2.23
143	603477	巨星农牧	318,179.00	2.22
144	600012	皖通高速	318,069.00	2.22
145	002311	海大集团	317,993.00	2.22
146	603238	诺邦股份	317,751.00	2.22
147	002726	龙大肉食	317,457.00	2.21
148	300896	爱美客	317,353.00	2.21
149	603599	广信股份	316,993.00	2.21
150	000902	新洋丰	316,527.00	2.21
151	600548	深高速	316,273.00	2.21
152	600586	金晶科技	315,265.00	2.20
153	002245	蔚蓝锂芯	315,190.00	2.20
154	300502	新易盛	314,464.00	2.19
155	600377	宁沪高速	314,190.00	2.19
156	300755	华致酒行	312,172.00	2.18
157	002833	弘亚数控	311,357.00	2.17
158	002022	科华生物	310,550.00	2.17

159	002179	中航光电	309,700.00	2.16
160	603026	石大胜华	308,831.00	2.15
161	603938	三孚股份	308,831.00	2.15
162	300379	东方通	307,554.00	2.14
163	601678	滨化股份	307,166.00	2.14
164	000048	京基智农	306,805.80	2.14
165	300627	华测导航	306,012.00	2.13
166	300676	华大基因	305,740.00	2.13
167	603801	志邦家居	304,920.00	2.13
168	603678	火炬电子	304,893.00	2.13
169	300408	三环集团	304,555.96	2.12
170	688111	金山办公	304,073.48	2.12
171	600096	云天化	303,843.00	2.12
172	603259	药明康德	301,580.00	2.10
173	600692	亚通股份	301,264.00	2.10
174	603501	韦尔股份	300,899.00	2.10
175	002653	海思科	300,740.00	2.10
176	600287	江苏舜天	300,652.00	2.10
177	300413	芒果超媒	300,469.00	2.10
178	300033	同花顺	299,984.00	2.09
179	002318	久立特材	299,742.00	2.09
180	000429	粤高速 A	299,145.00	2.09
181	600774	汉商集团	298,921.00	2.08
182	600350	山东高速	298,580.00	2.08
183	600111	北方稀土	298,172.00	2.08
184	002539	云图控股	297,937.00	2.08
185	000949	新乡化纤	296,908.00	2.07
186	300638	广和通	296,394.00	2.07
187	603100	川仪股份	296,119.00	2.06
188	300558	贝达药业	295,749.00	2.06
189	300760	迈瑞医疗	295,583.00	2.06
190	000526	学大教育	295,030.00	2.06
191	000837	秦川机床	294,844.00	2.06
192	603218	日月股份	294,585.00	2.05
193	300151	昌红科技	294,057.00	2.05
194	600900	长江电力	293,916.00	2.05

195	002421	达实智能	293,893.00	2.05
196	601225	陕西煤业	293,522.00	2.05
197	002810	山东赫达	291,989.00	2.04
198	002271	东方雨虹	291,111.00	2.03
199	603358	华达科技	290,726.60	2.03
200	300517	海波重科	290,465.00	2.03
201	600865	百大集团	290,368.00	2.02
202	002758	浙农股份	290,283.00	2.02
203	002930	宏川智慧	290,017.00	2.02
204	601882	海天精工	289,195.00	2.02
205	600483	福能股份	289,006.00	2.02
206	600688	上海石化	288,187.00	2.01
207	600556	天下秀	287,377.00	2.00
208	603613	国联股份	287,080.00	2.00

7.4.2 累计卖出金额超出期末基金资产净值 2%或前 20 名的股票明细

金额单位：人民币元

序号	股票代码	股票名称	本期累计卖出金额	占期末基金资产净值比例 (%)
1	300496	中科创达	1,076,577.47	7.51
2	300595	欧普康视	1,069,504.00	7.46
3	600563	法拉电子	829,938.68	5.79
4	603486	科沃斯	780,094.00	5.44
5	300274	阳光电源	769,099.00	5.36
6	002709	天赐材料	761,263.40	5.31
7	300593	新雷能	726,468.40	5.07
8	300782	卓胜微	724,901.80	5.05
9	002056	横店东磁	711,928.00	4.96
10	300458	全志科技	706,617.00	4.93
11	603223	恒通股份	705,516.00	4.92
12	600132	重庆啤酒	692,692.00	4.83
13	600499	科达制造	688,187.00	4.80
14	002932	明德生物	681,828.00	4.75
15	600426	华鲁恒升	680,796.50	4.75
16	603466	风语筑	655,284.55	4.57
17	603877	太平鸟	653,226.00	4.55

18	002240	盛新锂能	650,655.57	4.54
19	300119	瑞普生物	643,523.00	4.49
20	000069	华侨城 A	643,121.00	4.48
21	000733	振华科技	641,205.00	4.47
22	603738	泰晶科技	638,948.00	4.46
23	600763	通策医疗	635,495.00	4.43
24	688188	柏楚电子	632,732.39	4.41
25	600809	山西汾酒	627,296.00	4.37
26	603128	华贸物流	621,057.00	4.33
27	000799	酒鬼酒	612,049.00	4.27
28	603882	金域医学	609,153.00	4.25
29	603127	昭衍新药	606,796.00	4.23
30	600845	宝信软件	605,270.40	4.22
31	002541	鸿路钢构	600,889.00	4.19
32	002884	凌霄泵业	597,303.00	4.16
33	300710	万隆光电	591,009.00	4.12
34	002469	三维化学	584,174.75	4.07
35	600177	雅戈尔	571,302.00	3.98
36	601377	兴业证券	568,722.00	3.97
37	300463	迈克生物	563,856.00	3.93
38	002568	百润股份	563,465.00	3.93
39	002713	东易日盛	548,868.00	3.83
40	601799	星宇股份	548,633.00	3.83
41	002648	卫星石化	545,129.60	3.80
42	603345	安井食品	541,889.00	3.78
43	603806	福斯特	539,357.60	3.76
44	600143	金发科技	536,711.00	3.74
45	600039	四川路桥	532,639.00	3.71
46	002736	国信证券	525,257.83	3.66
47	000807	云铝股份	522,046.00	3.64
48	002293	罗莱生活	515,177.00	3.59
49	603535	嘉诚国际	501,559.00	3.50
50	000039	中集集团	493,833.00	3.44
51	000830	鲁西化工	478,319.00	3.34
52	002382	蓝帆医疗	472,421.00	3.29
53	300565	科信技术	467,634.80	3.26
54	000012	南玻 A	458,039.00	3.19
55	002064	华峰化学	455,259.00	3.17

56	600176	中国巨石	454,020.29	3.17
57	601636	旗滨集团	450,811.00	3.14
58	600522	中天科技	446,693.36	3.11
59	002139	拓邦股份	442,247.00	3.08
60	002245	蔚蓝锂芯	442,003.00	3.08
61	603026	石大胜华	441,709.00	3.08
62	002068	黑猫股份	438,411.00	3.06
63	600901	江苏租赁	435,644.00	3.04
64	000825	太钢不锈	430,492.00	3.00
65	002030	达安基因	423,900.00	2.96
66	600885	宏发股份	419,380.00	2.92
67	600460	士兰微	417,378.00	2.91
68	603516	淳中科技	416,723.00	2.91
69	600779	水井坊	415,033.00	2.89
70	002557	洽洽食品	409,666.00	2.86
71	600803	新奥股份	408,315.00	2.85
72	002791	坚朗五金	407,697.00	2.84
73	002092	中泰化学	405,829.00	2.83
74	300627	华测导航	404,348.00	2.82
75	001965	招商公路	399,939.00	2.79
76	300696	爱乐达	396,712.16	2.77
77	600507	方大特钢	395,804.00	2.76
78	300726	宏达电子	394,393.00	2.75
79	300121	阳谷华泰	391,607.00	2.73
80	002705	新宝股份	390,808.00	2.73
81	300059	东方财富	389,660.80	2.72
82	600409	三友化工	386,022.00	2.69
83	603260	合盛硅业	377,664.00	2.63
84	002124	天邦股份	375,967.00	2.62
85	002603	以岭药业	375,691.00	2.62
86	002138	顺络电子	375,544.00	2.62
87	002022	科华生物	374,579.00	2.61
88	000898	鞍钢股份	372,962.00	2.60
89	601598	中国外运	368,582.00	2.57
90	300705	九典制药	366,576.00	2.56
91	002636	金安国纪	365,788.00	2.55
92	002372	伟星新材	365,500.00	2.55
93	601865	福莱特	365,125.00	2.55

94	600096	云天化	363,704.00	2.54
95	002563	森马服饰	363,561.00	2.54
96	300415	伊之密	362,370.00	2.53
97	002080	中材科技	362,132.00	2.53
98	603392	万泰生物	361,535.00	2.52
99	300737	科顺股份	360,910.00	2.52
100	603678	火炬电子	360,153.00	2.51
101	603568	伟明环保	356,814.00	2.49
102	603100	川仪股份	356,737.00	2.49
103	600746	江苏索普	356,094.00	2.48
104	002677	浙江美大	353,863.00	2.47
105	600707	彩虹股份	351,455.00	2.45
106	002414	高德红外	349,254.52	2.44
107	000923	河钢资源	345,705.00	2.41
108	600808	马钢股份	341,257.00	2.38
109	600966	博汇纸业	339,910.00	2.37
110	601098	中南传媒	339,790.00	2.37
111	000930	中粮科技	338,642.00	2.36
112	002867	周大生	338,051.00	2.36
113	002876	三利谱	337,701.80	2.35
114	603259	药明康德	337,264.80	2.35
115	002027	分众传媒	336,499.00	2.35
116	603267	鸿远电子	335,868.00	2.34
117	002416	爱施德	334,911.00	2.34
118	603501	韦尔股份	334,797.00	2.33
119	002810	山东赫达	333,031.00	2.32
120	000885	城发环境	332,937.00	2.32
121	000598	兴蓉环境	332,286.00	2.32
122	300896	爱美客	332,059.00	2.32
123	300618	寒锐钴业	331,592.00	2.31
124	300687	赛意信息	331,513.00	2.31
125	002281	光迅科技	330,690.00	2.31
126	603606	东方电缆	330,662.00	2.31
127	300755	华致酒行	330,517.00	2.30
128	000626	远大控股	329,439.00	2.30
129	600309	万华化学	328,271.00	2.29
130	600586	金晶科技	327,254.00	2.28
131	300759	康龙化成	326,070.00	2.27

132	300394	天孚通信	325,676.00	2.27
133	688208	道通科技	324,993.22	2.27
134	601311	骆驼股份	323,612.00	2.26
135	601678	滨化股份	323,612.00	2.26
136	300379	东方通	323,435.00	2.26
137	002726	龙大肉食	323,284.00	2.25
138	002585	双星新材	323,051.00	2.25
139	000100	TCL 科技	322,399.00	2.25
140	603938	三孚股份	321,879.20	2.24
141	300408	三环集团	320,720.00	2.24
142	603599	广信股份	320,445.00	2.23
143	300841	康华生物	319,914.00	2.23
144	603039	泛微网络	319,067.40	2.22
145	002179	中航光电	318,810.00	2.22
146	600612	老凤祥	318,788.00	2.22
147	002833	弘亚数控	315,835.00	2.20
148	000949	新乡化纤	315,272.00	2.20
149	600817	宏盛科技	315,122.00	2.20
150	000727	冠捷科技	315,088.00	2.20
151	600702	舍得酒业	314,510.00	2.19
152	000933	神火股份	313,758.00	2.19
153	000026	飞亚达	313,137.00	2.18
154	600287	江苏舜天	310,503.00	2.17
155	300587	天铁股份	310,050.00	2.16
156	300639	凯普生物	309,785.00	2.16
157	002311	海大集团	309,518.00	2.16
158	600111	北方稀土	307,593.00	2.14
159	600012	皖通高速	307,557.00	2.14
160	002649	博彦科技	305,915.00	2.13
161	601138	工业富联	305,658.00	2.13
162	600377	宁沪高速	303,905.00	2.12
163	603337	杰克股份	303,353.00	2.12
164	600865	百大集团	302,984.00	2.11
165	300628	亿联网络	302,535.00	2.11
166	601225	陕西煤业	302,302.00	2.11
167	600824	益民集团	300,278.00	2.09
168	603358	华达科技	300,118.00	2.09
169	300760	迈瑞医疗	299,008.00	2.08

170	688139	海尔生物	298,536.24	2.08
171	603056	德邦股份	298,448.00	2.08
172	002714	牧原股份	297,988.20	2.08
173	002812	恩捷股份	297,958.00	2.08
174	002271	东方雨虹	296,567.00	2.07
175	603330	上海天洋	296,367.00	2.07
176	000725	京东方 A	296,036.00	2.06
177	000498	山东路桥	295,913.00	2.06
178	300502	新易盛	295,692.00	2.06
179	603613	国联股份	294,672.00	2.05
180	688111	金山办公	293,030.85	2.04
181	000429	粤高速 A	292,900.00	2.04
182	300747	锐科激光	290,496.00	2.03
183	002318	久立特材	290,302.00	2.02
184	600251	冠农股份	289,904.00	2.02
185	002335	科华数据	289,759.00	2.02
186	300676	华大基因	289,587.00	2.02
187	000837	秦川机床	289,095.00	2.02
188	600688	上海石化	288,420.00	2.01
189	600483	福能股份	288,348.00	2.01
190	002975	博杰股份	288,292.00	2.01
191	300690	双一科技	288,161.00	2.01
192	600548	深高速	287,936.00	2.01
193	002539	云图控股	287,615.00	2.01
194	603043	广州酒家	287,541.00	2.00
195	002607	中公教育	287,529.00	2.00
196	002003	伟星股份	287,246.26	2.00
197	601100	恒立液压	287,065.00	2.00
198	300413	芒果超媒	286,620.00	2.00

7.4.3 买入股票的成本总额及卖出股票的收入总额

单位：人民币元

买入股票成本（成交）总额	104,758,946.06
卖出股票收入（成交）总额	106,942,029.92

注：本项中 7.4.1、7.4.2、7.4.3 表中的“买入金额”（或“买入股票成本”）、“卖出金额”（或“卖出股票收入”）均按买卖成交金额（成交单价乘以成交数量）填列，不考虑相关交易费用。

7.5 期末按债券品种分类的债券投资组合

本基金本报告期末未持有债券。

7.6 期末按公允价值占基金资产净值比例大小排序的前五名债券投资明细

本基金本报告期末未持有债券。

7.7 期末按公允价值占基金资产净值比例大小排序的所有资产支持证券投资明细

本基金本报告期末未持有资产支持证券。

7.8 报告期末按公允价值占基金资产净值比例大小排序的前五名贵金属投资明细

本基金本报告期末未持有贵金属投资。

7.9 期末按公允价值占基金资产净值比例大小排序的前五名权证投资明细

本基金本报告期末未持有权证。

7.10 报告期末本基金投资的股指期货交易情况说明

本基金本报告期末未持有股指期货。报告期内，本基金未参与股指期货交易。

7.11 报告期末本基金投资的国债期货交易情况说明

本基金本报告期末未持有国债期货。报告期内，本基金未参与国债期货交易。

7.12 投资组合报告附注**7.12.1 本基金投资的前十名证券的发行主体本期受到调查以及处罚的情况的说明**

本基金投资的前十名证券的发行主体本期未被监管部门立案调查，在本报告编制日前一年内本基金投资的前十名证券的发行主体未受到公开谴责、处罚。

7.12.2 基金投资的前十名股票超出基金合同规定的备选股票库情况的说明

本基金投资的前十名股票中，未发生超出基金合同规定的备选股票库的情况。

7.12.3 期末其他各项资产构成

单位：人民币元

序号	名称	金额
1	存出保证金	-
2	应收证券清算款	-
3	应收股利	-
4	应收利息	432.71
5	应收申购款	-
6	其他应收款	-
7	待摊费用	-
8	其他	-
9	合计	432.71

7.12.4 期末持有的处于转股期的可转换债券明细

本基金本报告期末未持有处于转股期的可转换债券。

7.12.5 期末前十名股票中存在流通受限情况的说明

本基金本报告期末前十名股票中不存在流通受限情况。

7.12.6 投资组合报告附注的其他文字描述部分

由于四舍五入的原因，分项之和与合计项之间可能存在尾差。

§ 8 基金份额持有人信息

8.1 期末基金份额持有人户数及持有人结构

份额单位：份

份额级别	持有人户数 (户)	户均持有的基金份额	持有人结构			
			机构投资者		个人投资者	
			持有份额	占总份额比例	持有份额	占总份额比例
九泰久元量化 A	91	17,452.24	-	-	1,588,153.87	100.00%
九泰久元量化 C	61	196,565.70	11,636,927.85	97.05%	353,579.63	2.95%
合计	152	89,333.30	11,636,927.85	85.70%	1,941,733.50	14.30%

注：对于分级基金，比例的分母采用各自级别的份额；对于合计数，比例的分母采用下属分级基金份额的合计数。

8.2 期末基金管理人的从业人员持有本基金的情况

项目	份额级别	持有份额总数 (份)	占基金总份额比例
基金管理人所有从业人员持有本基金	九泰久元量化 A	10,933.55	0.6884%
	九泰久元量化 C	2.00	0.0000%
	合计	10,935.55	0.0805%

注：对于分级基金，比例的分母采用各自级别的份额；对于合计数，比例的分母采用下属分级基金份额的合计数。

8.3 期末基金管理人的从业人员持有本开放式基金份额总量区间的情况

项目	份额级别	持有基金份额总量的数量区间 (万份)
本公司高级管理人员、基金投资和相关部门负责人持有本开放式基金	九泰久元量化 A	0
	九泰久元量化 C	0
	合计	0
本基金基金经理持有本开放式基金	九泰久元量化 A	0
	九泰久元量化 C	0
	合计	0

§ 9 开放式基金份额变动

单位：份

项目	九泰久元量化 A	九泰久元量化 C
基金合同生效日（2021 年 1 月 26 日）基金份额总额	26,733,432.75	180,713,328.56
基金合同生效日起至报告期期末基金总申购份额	261,678.85	12,551,441.89
减：基金合同生效日起至报告期期末基金总赎回份额	25,406,957.73	181,274,262.97
基金合同生效日起至报告期期末基金拆分变动份额（份额减少以“-”填列）	-	-
本报告期末基金份额总额	1,588,153.87	11,990,507.48

注：总赎回份额含转换出份额。

§ 10 重大事件揭示

10.1 基金份额持有人大会决议

为保护基金份额持有人的利益，根据《中华人民共和国证券投资基金法》、《公开募集证券投资基金运作管理办法》等法律法规的规定和《九泰久元量化股票型证券投资基金基金合同》的有关约定，经与基金托管人宁波银行股份有限公司协商一致，基金管理人九泰基金管理有限公司自 2021 年 6 月 16 日至 2021 年 7 月 8 日以通讯方式召开了九泰久元量化股票型证券投资基金基金份额持有人大会，审议《关于持续运作九泰久元量化股票型证券投资基金的议案》。本次基金份额持有人大会已于 2021 年 7 月 12 日完成计票工作，同意票所代表的基金份额达到参加本次基金份额持有人大会表决的基金份额持有人（或其代理人）所持表决权的二分之一以上，满足法定生效条件，符合《中华人民共和国证券投资基金法》、《公开募集证券投资基金运作管理办法》和《基金合同》的有关规定，本次会议议案获得通过。本次基金份额持有人大会决议自 2021 年 7 月 12 日起生效，基金管理人已将表决通过的事项报中国证券监督管理委员会备案。

10.2 基金管理人、基金托管人的专门基金托管部门的重大人事变动

一、本报告期内，基金管理人无重大人事变动。

二、本报告期内，基金托管人的专门基金托管部门无重大人事变动。

10.3 涉及基金管理人、基金财产、基金托管业务的诉讼

本报告期内无涉及本基金管理人、基金财产、基金托管业务的诉讼。

10.4 基金投资策略的改变

本报告期内本基金投资策略未发生改变。

10.5 为基金进行审计的会计师事务所情况

为本基金提供审计的会计师事务所为德勤华永会计师事务所（特殊普通合伙），本报告期内未发生变更。

10.6 管理人、托管人及其高级管理人员受稽查或处罚等情况

本报告期内，基金管理人收到监管机构责令改正的行政监管措施。对此公司高度重视，对相关问題进行了全面梳理，及时报送了整改方案并予以落实。除上述情况外，本报告期内，基金管理人、基金托管人及其高级管理人员未受稽查或处罚。

10.7 基金租用证券公司交易单元的有关情况

10.7.1 基金租用证券公司交易单元进行股票投资及佣金支付情况

金额单位：人民币元

券商名称	交易单元数量	股票交易		应支付该券商的佣金		备注
		成交金额	占当期股票成交总额的比例	佣金	占当期佣金总量的比例	
中信建投证	2	211,392,288.99	100.00%	127,126.87	100.00%	-

券						
---	--	--	--	--	--	--

注：本基金采用证券公司交易结算模式，可豁免单个券商的交易佣金比例限制；基金管理人与该券商之间不存在关联关系。

10.7.2 基金租用证券公司交易单元进行其他证券投资的情况

金额单位：人民币元

券商名称	债券交易		债券回购交易		权证交易	
	成交金额	占当期债券成交总额的比例	成交金额	占当期债券回购成交总额的比例	成交金额	占当期权证成交总额的比例
中信建投证券	-	-	17,300,000.00	100.00%	-	-

注：本基金采用证券公司交易结算模式，可豁免单个券商的交易佣金比例限制；基金管理人与该券商之间不存在关联关系。

10.8 其他重大事件

序号	公告事项	法定披露方式	法定披露日期
1	九泰基金管理有限公司关于九泰久元量化股票型证券投资基金延长募集期限的公告	证监会规定报刊和规定网站	2021年1月8日
2	九泰久元量化股票型证券投资基金基金合同生效公告	证监会规定报刊和规定网站	2021年1月27日
3	关于终止包商银行股份有限公司办理本公司旗下基金销售业务的公告	公司网站	2021年2月9日
4	九泰久元量化股票型证券投资基金开放日常申购、赎回、转换、定期定额投资业务的公告	证监会规定报刊和规定网站	2021年2月24日
5	九泰基金管理有限公司旗下基金 2021 年第 1 季度报告提示性公告	规定报刊	2021年4月22日
6	九泰久元量化股票型证券投资基金 2021 年第 1 季度报告	规定网站	2021年4月22日
7	九泰基金管理有限公司关于终止深圳市小牛基金销售有限公司办理旗下基金相关销售业务的公告	证监会规定报刊和规定网站	2021年4月30日
8	九泰基金管理有限公司关于以通讯方式召开九泰久元量化股票型证券投资基金基金	证监会规定报刊和规定网站	2021年6月9日

	份额持有人大会的公告		
9	九泰基金管理有限公司关于以通讯方式召开九泰久元量化股票型证券投资基金基金份额持有人大会的第一次提示性公告	证监会规定报刊和规定网站	2021 年 6 月 10 日
10	九泰基金管理有限公司关于以通讯方式召开九泰久元量化股票型证券投资基金基金份额持有人大会的第二次提示性公告	证监会规定报刊和规定网站	2021 年 6 月 11 日

§ 11 影响投资者决策的其他重要信息

11.1 报告期内单一投资者持有基金份额比例达到或超过 20%的情况

投资者类别	报告期内持有基金份额变化情况					报告期末持有基金情况	
	序号	持有基金份额比例达到或者超过 20%的时间区间	期初份额	申购份额	赎回份额	持有份额	份额占比
机构	1	20210125 至 20210228	0.00	60,010,800.00	60,010,800.00	0.00	0.00%
	2	20210301 至 20210303	0.00	25,001,125.00	25,001,125.00	0.00	0.00%
	3	20210301 至 20210301	0.00	20,003,600.00	20,003,600.00	0.00	0.00%
	4	20210528 至 20210630	0.00	51,644,127.85	40,007,200.00	11,636,927.85	85.70%

产品特有风险

报告期内，本基金存在单一投资者持有基金份额比例达到或超过 20%的情况，由此可能导致的特有风险主要包括：

- 1、当持有基金份额比例较高的投资者集中赎回时，极端情况下基金管理人可能无法及时变现基金资产以应对投资者的赎回申请，进而引发基金的流动性风险。
- 2、当持有基金份额比例较高的投资者大量赎回时，更容易触发巨额赎回条款，基金份额持有人将可能无法及时赎回所持有的全部基金份额。
- 3、当投资者持有基金份额占比较为集中时，个别投资者的大额赎回可能会对基金资产运作及净值表现产生较大影响。
- 4、若个别投资者大额赎回后本基金出现连续六十个工作日基金资产净值低于 5000 万元，基金还可能面临转换运作方式、与其他基金合并或者终止基金合同等情形。

11.2 影响投资者决策的其他重要信息

报告期内未发生影响投资者决策的其他重要信息。

§ 12 备查文件目录

12.1 备查文件目录

- 1、中国证监会准予基金注册的文件；
- 2、基金合同；
- 3、托管协议；
- 4、基金管理人业务资格批件、营业执照；
- 5、基金托管人业务资格批件、营业执照；
- 6、中国证监会要求的其他文件。

12.2 存放地点

《基金合同》、《托管协议》存放在基金管理人和基金托管人处；其余备查文件存放在基金管理人处。

12.3 查阅方式

投资者可在营业时间免费到存放地点查阅，也可在本基金管理人的网站进行查阅，网址为 www.jtamc.com。

九泰基金管理有限公司

2021 年 8 月 31 日