

# 长城优选稳进六个月持有期混合型证券投资 基金 2021 年中期报告

2021 年 6 月 30 日

基金管理人：长城基金管理有限公司

基金托管人：中国建设银行股份有限公司

送出日期：2021 年 8 月 31 日

## § 1 重要提示及目录

### 1.1 重要提示

基金管理人的董事会、董事保证本报告所载资料不存在虚假记载、误导性陈述或重大遗漏，并对其内容的真实性、准确性和完整性承担个别及连带的法律责任。本中期报告已经三分之二以上独立董事签字同意，并由董事长签发。

基金托管人中国建设银行股份有限公司根据本基金合同规定，于 2021 年 08 月 27 日复核了本报告中的财务指标、净值表现、利润分配情况、财务会计报告、投资组合报告等内容，保证复核内容不存在虚假记载、误导性陈述或者重大遗漏。

基金管理人承诺以诚实信用、勤勉尽责的原则管理和运用基金资产，但不保证基金一定盈利。

基金的过往业绩并不代表其未来表现。投资有风险，投资者在作出投资决策前应仔细阅读本基金的招募说明书及其更新。

本报告中财务资料未经审计。

本报告期自 2021 年 04 月 07 日起至 06 月 30 日止。

## 1.2 目录

|  |           |
|--|-----------|
| <b>§1 重要提示及目录</b> .....                      | <b>2</b>  |
| 1.1 重要提示.....                                | 2         |
| 1.2 目录.....                                  | 3         |
| <b>§2 基金简介</b> .....                         | <b>6</b>  |
| 2.1 基金基本情况.....                              | 6         |
| 2.2 基金产品说明.....                              | 6         |
| 2.3 基金管理人和基金托管人.....                         | 7         |
| 2.4 信息披露方式.....                              | 7         |
| 2.5 其他相关资料.....                              | 7         |
| <b>§3 主要财务指标和基金净值表现</b> .....                | <b>9</b>  |
| 3.1 主要会计数据和财务指标.....                         | 9         |
| 3.2 基金净值表现.....                              | 9         |
| <b>§4 管理人报告</b> .....                        | <b>12</b> |
| 4.1 基金管理人及基金经理情况.....                        | 12        |
| 4.2 管理人对报告期内本基金运作合规守信情况的说明.....              | 14        |
| 4.3 管理人对报告期内公平交易情况的专项说明.....                 | 14        |
| 4.4 管理人对报告期内基金的投资策略和业绩表现的说明.....             | 15        |
| 4.5 管理人对宏观经济、证券市场及行业走势的简要展望.....             | 15        |
| 4.6 管理人对报告期内基金估值程序等事项的说明.....                | 15        |
| 4.7 管理人对报告期内基金利润分配情况的说明.....                 | 16        |
| 4.8 报告期内管理人对本基金持有人数或基金资产净值预警情形的说明.....       | 16        |
| <b>§5 托管人报告</b> .....                        | <b>17</b> |
| 5.1 报告期内本基金托管人合规守信情况声明.....                  | 17        |
| 5.2 托管人对报告期内本基金投资运作合规守信、净值计算、利润分配等情况的说明..... | 17        |
| 5.3 托管人对本中期报告中财务信息等内容的真实、准确和完整发表意见.....      | 17        |
| <b>§6 半年度财务会计报告（未经审计）</b> .....              | <b>18</b> |
| 6.1 资产负债表.....                               | 18        |
| 6.2 利润表.....                                 | 19        |
| 6.3 所有者权益（基金净值）变动表.....                      | 20        |

|  |           |
|--|-----------|
| 6.4 报表附注.....                              | 21        |
| <b>§7 投资组合报告.....</b>                      | <b>47</b> |
| 7.1 期末基金资产组合情况.....                        | 47        |
| 7.2 期末按行业分类的股票投资组合.....                    | 47        |
| 7.3 期末按公允价值占基金资产净值比例大小排序的所有股票投资明细.....     | 48        |
| 7.4 报告期内股票投资组合的重大变动.....                   | 49        |
| 7.5 期末按债券品种分类的债券投资组合.....                  | 51        |
| 7.6 期末按公允价值占基金资产净值比例大小排序的前五名债券投资明细.....    | 51        |
| 7.7 期末按公允价值占基金资产净值比例大小排序的所有资产支持证券投资明细..... | 51        |
| 7.8 报告期末按公允价值占基金资产净值比例大小排序的前五名贵金属投资明细..... | 51        |
| 7.9 期末按公允价值占基金资产净值比例大小排序的前五名权证投资明细.....    | 51        |
| 7.10 报告期末本基金投资的股指期货交易情况说明.....             | 51        |
| 7.11 报告期末本基金投资的国债期货交易情况说明.....             | 52        |
| 7.12 投资组合报告附注.....                         | 52        |
| <b>§8 基金份额持有人信息.....</b>                   | <b>54</b> |
| 8.1 期末基金份额持有人户数及持有人结构.....                 | 54        |
| 8.2 期末基金管理人的从业人员持有本基金的情况.....              | 54        |
| 8.3 期末基金管理人的从业人员持有本开放式基金份额总量区间的情况.....     | 54        |
| <b>§9 开放式基金份额变动.....</b>                   | <b>55</b> |
| <b>§10 重大事件揭示.....</b>                     | <b>56</b> |
| 10.1 基金份额持有人大会决议.....                      | 56        |
| 10.2 基金管理人、基金托管人的专门基金托管部门的重大人事变动.....      | 56        |
| 10.3 涉及基金管理人、基金财产、基金托管业务的诉讼.....           | 56        |
| 10.4 基金投资策略的改变.....                        | 56        |
| 10.5 为基金进行审计的会计师事务所情况.....                 | 56        |
| 10.6 管理人、托管人及其高级管理人员受稽查或处罚等情况.....         | 56        |
| 10.7 基金租用证券公司交易单元的有关情况.....                | 56        |
| 10.8 其他重大事件.....                           | 59        |
| <b>§11 影响投资者决策的其他重要信息.....</b>             | <b>60</b> |
| 11.1 报告期内单一投资者持有基金份额比例达到或超过 20%的情况.....    | 60        |

|                          |           |
|--------------------------|-----------|
| 11.2 影响投资者决策的其他重要信息..... | 60        |
| <b>§12 备查文件目录.....</b>   | <b>61</b> |
| 12.1 备查文件目录.....         | 61        |
| 12.2 存放地点.....           | 61        |
| 12.3 查阅方式.....           | 61        |

## § 2 基金简介

### 2.1 基金基本情况

|                 |                       |                 |
|-----------------|-----------------------|-----------------|
| 基金名称            | 长城优选稳进六个月持有期混合型证券投资基金 |                 |
| 基金简称            | 长城优选稳进六个月混合           |                 |
| 基金主代码           | 010799                |                 |
| 基金运作方式          | 契约型开放式                |                 |
| 基金合同生效日         | 2021 年 4 月 7 日        |                 |
| 基金管理人           | 长城基金管理有限公司            |                 |
| 基金托管人           | 中国建设银行股份有限公司          |                 |
| 报告期末基金份额总额      | 810,429,088.50 份      |                 |
| 基金合同存续期         | 不定期                   |                 |
| 下属分级基金的基金简称:    | 长城优选稳进六个月混合 A         | 长城优选稳进六个月混合 C   |
| 下属分级基金的交易代码:    | 010799                | 010800          |
| 报告期末下属分级基金的份额总额 | 792,457,264.66 份      | 17,971,823.84 份 |

### 2.2 基金产品说明

|      |  |
|------|--|
| 投资目标 | 本基金同时关注债券市场与股票市场的投资机会，在控制回撤风险的前提下，通过组合管理，力争实现基金资产的长期稳定增值。  |
| 投资策略 | <p>1、资产配置策略</p> <p>本基金通过对宏观经济环境、政策形势、证券市场走势的综合分析，主动判断市场时机，进行积极的资产配置，合理确定基金在股票、债券等各类资产类别上的投资比例，并随着各类资产风险收益特征的相对变化，适时进行动态调整。</p> <p>2、债券投资策略</p> <p>本基金通过对国内外宏观经济态势、利率走势、收益率曲线变化趋势和信用风险变化等因素进行综合分析，构建和调整固定收益证券投资组合，力求获得稳健的投资收益。</p> <p>3、股票投资策略</p> <p>(1) 个股精选策略</p> <p>本基金将主要遵循“自上而下”的分析框架，采用定性分析和定量分析相结合的方法精选具有持续竞争优势和增长潜力、估值合理的上市公司股票进行投资，以此构建股票组合。</p> <p>(2) 港股通标的投资策略</p> <p>本基金同时关注互联互通机制下港股市场优质标的的投资机会：<br/>                     1) 行业研究员重点覆盖的行业中，精选港股通中有代表性的行业优质公司；<br/>                     2) 与 A 股公司相比具有差异化及估值优势的公司；<br/>                     3) 港股通综合指数成分股中，筛选市值权重较高的公司进行配置。</p> <p>对于存托凭证投资，本基金将在深入研究的基础上，通过定性分析和定量分析相结合的方式，精选出具有比较优势的存托凭证。</p> <p>4、股指期货投资策略</p> <p>本基金将根据风险管理的原则，以套期保值为目的，在风险可控的前提下，本</p> |

|        |  |
|--------|--|
|        | <p>着谨慎原则，参与股指期货的投资，以管理投资组合的系统性风险，改善组合的风险收益特性。</p> <p>5、国债期货投资策略<br/>本基金投资于国债期货，以套期保值为目的，以合理管理债券组合的久期、流动性和风险水平。</p> <p>6、资产支持证券投资策略<br/>本基金将通过对资产支持证券基础资产及结构设计的研究，结合多种定价模型，根据基金资产组合情况适度进行资产支持证券的投资。</p> |
| 业绩比较基准 | 中债综合财富指数收益率×75%+中证 800 指数收益率×20%+中证港股通综合指数收益率（使用估值汇率折算）×5%   |
| 风险收益特征 | 本基金是混合型基金，其预期收益及风险水平低于股票型基金，高于债券型基金与货币市场基金。本基金可投资港股通标的股票，需承担因港股市场投资环境、投资标的、市场制度以及交易规则等差异带来的特定风险。具体风险请查阅本基金招募说明书的“风险揭示”章节的具体内容。   |

### 2.3 基金管理人和基金托管人

| 项目      |      | 基金管理人                           | 基金托管人                 |
|---------|------|---------------------------------|-----------------------|
| 名称      |      | 长城基金管理有限公司                      | 中国建设银行股份有限公司          |
| 信息披露负责人 | 姓名   | 车君                              | 李申                    |
|         | 联系电话 | 0755-23982338                   | 021-60637102          |
|         | 电子邮箱 | chejun@ccfund.com.cn            | lishen.zh@ccb.com     |
| 客户服务电话  |      | 400-8868-666                    | 021-60637111          |
| 传真      |      | 0755-23982328                   | 021-60635778          |
| 注册地址    |      | 深圳市福田区益田路 6009 号新世界商务中心 41 层    | 北京市西城区金融大街 25 号       |
| 办公地址    |      | 深圳市福田区益田路 6009 号新世界商务中心 40、41 层 | 北京市西城区闹市口大街 1 号院 1 号楼 |
| 邮政编码    |      | 518026                          | 100033                |
| 法定代表人   |      | 王军                              | 田国立                   |

### 2.4 信息披露方式

|                     |                              |
|---------------------|------------------------------|
| 本基金选定的信息披露报纸名称      | 证券时报                         |
| 登载基金中期报告正文的管理人互联网网址 | www.ccfund.com.cn            |
| 基金中期报告备置地点          | 深圳市福田区益田路 6009 号新世界商务中心 41 层 |

### 2.5 其他相关资料

| 项目     | 名称         | 办公地址                         |
|--------|------------|------------------------------|
| 注册登记机构 | 长城基金管理有限公司 | 深圳市福田区益田路 6009 号新世界商务中心 41 层 |





### § 3 主要财务指标和基金净值表现

#### 3.1 主要会计数据和财务指标

金额单位：人民币元

| 基金级别          | 长城优选稳进六个月混合 A               | 长城优选稳进六个月混合 C               |
|---------------|-----------------------------|-----------------------------|
| 3.1.1 期间数据和指标 | 报告期(2021年4月7日 - 2021年6月30日) | 报告期(2021年4月7日 - 2021年6月30日) |
| 本期已实现收益       | 7,045,437.67                | 143,044.74                  |
| 本期利润          | 8,922,241.87                | 185,645.29                  |
| 加权平均基金份额本期利润  | 0.0113                      | 0.0103                      |
| 本期加权平均净值利润率   | 1.12%                       | 1.03%                       |
| 本期基金份额净值增长率   | 1.13%                       | 1.03%                       |
| 3.1.2 期末数据和指标 | 报告期末(2021年6月30日)            |                             |
| 期末可供分配利润      | 7,045,930.06                | 143,131.95                  |
| 期末可供分配基金份额利润  | 0.0089                      | 0.0080                      |
| 期末基金资产净值      | 801,379,975.35              | 18,157,457.82               |
| 期末基金份额净值      | 1.0113                      | 1.0103                      |
| 3.1.3 累计期末指标  | 报告期末(2021年6月30日)            |                             |
| 基金份额累计净值增长率   | 1.13%                       | 1.03%                       |

注：①本期已实现收益指基金本期利息收入、投资收益、其他收入（不含公允价值变动收益）扣除相关费用后的余额，本期利润为本期已实现收益加上本期公允价值变动收益。

②上述基金业绩指标不包括持有人交易基金的各项费用，计入费用后实际收益水平要低于所列数字。

③“期末可供分配利润”的计算方法采用期末资产负债表中未分配利润与未分配利润中已实现部分的孰低数。

④本基金合同于 2021 年 04 月 07 日生效，截止本报告期末，基金合同生效未满半年。

#### 3.2 基金净值表现

##### 3.2.1 基金份额净值增长率及其与同期业绩比较基准收益率的比较

长城优选稳进六个月混合 A

| 阶段    | 份额净值增长率① | 份额净值增长率标准差② | 业绩比较基准收益率③ | 业绩比较基准收益率标准差④ | ①-③   | ②-④    |
|-------|----------|-------------|------------|---------------|-------|--------|
| 过去一个月 | 1.10%    | 0.12%       | -0.12%     | 0.19%         | 1.22% | -0.07% |
| 过去三个月 | -        | -           | -          | -             | -     | -      |
| 过去六个月 | -        | -           | -          | -             | -     | -      |
| 过去一年  | -        | -           | -          | -             | -     | -      |

|            |       |       |       |       |        |        |
|------------|-------|-------|-------|-------|--------|--------|
| 过去三年       | -     | -     | -     | -     | -      | -      |
| 自基金合同生效起至今 | 1.13% | 0.08% | 1.39% | 0.21% | -0.26% | -0.13% |

长城优选稳进六个月混合 C

| 阶段         | 份额净值增长率① | 份额净值增长率标准差② | 业绩比较基准收益率③ | 业绩比较基准收益率标准差④ | ①-③    | ②-④    |
|------------|----------|-------------|------------|---------------|--------|--------|
| 过去一个月      | 1.06%    | 0.12%       | -0.12%     | 0.19%         | 1.18%  | -0.07% |
| 过去三个月      | -        | -           | -          | -             | -      | -      |
| 过去六个月      | -        | -           | -          | -             | -      | -      |
| 过去一年       | -        | -           | -          | -             | -      | -      |
| 过去三年       | -        | -           | -          | -             | -      | -      |
| 自基金合同生效起至今 | 1.03%    | 0.08%       | 1.39%      | 0.21%         | -0.36% | -0.13% |

### 3.2.2 自基金合同生效以来基金份额累计净值增长率变动及其与同期业绩比较基准收益率变动的比较

A级基金份额累计净值增长率与同期业绩比较基准收益率的历史走势对比图

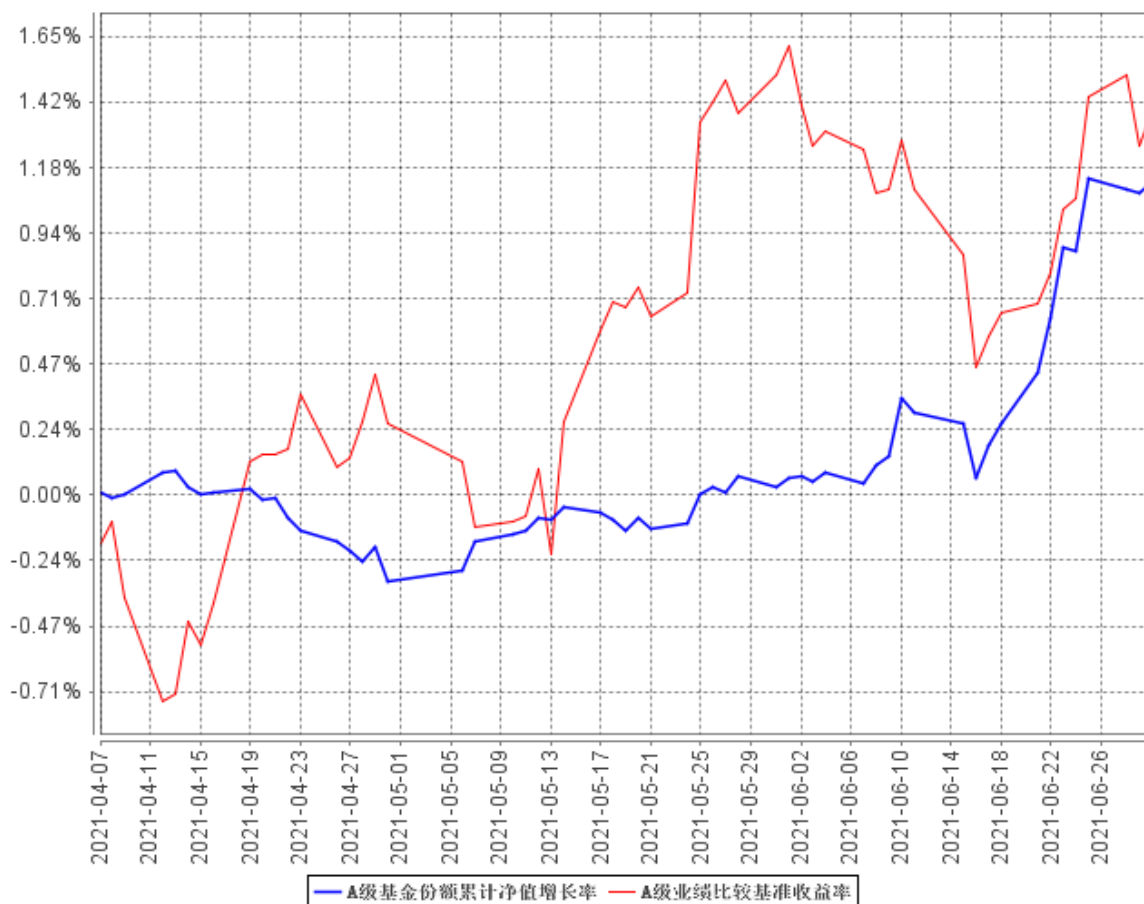

C级基金份额累计净值增长率与同期业绩比较基准收益率的历史走势对比图

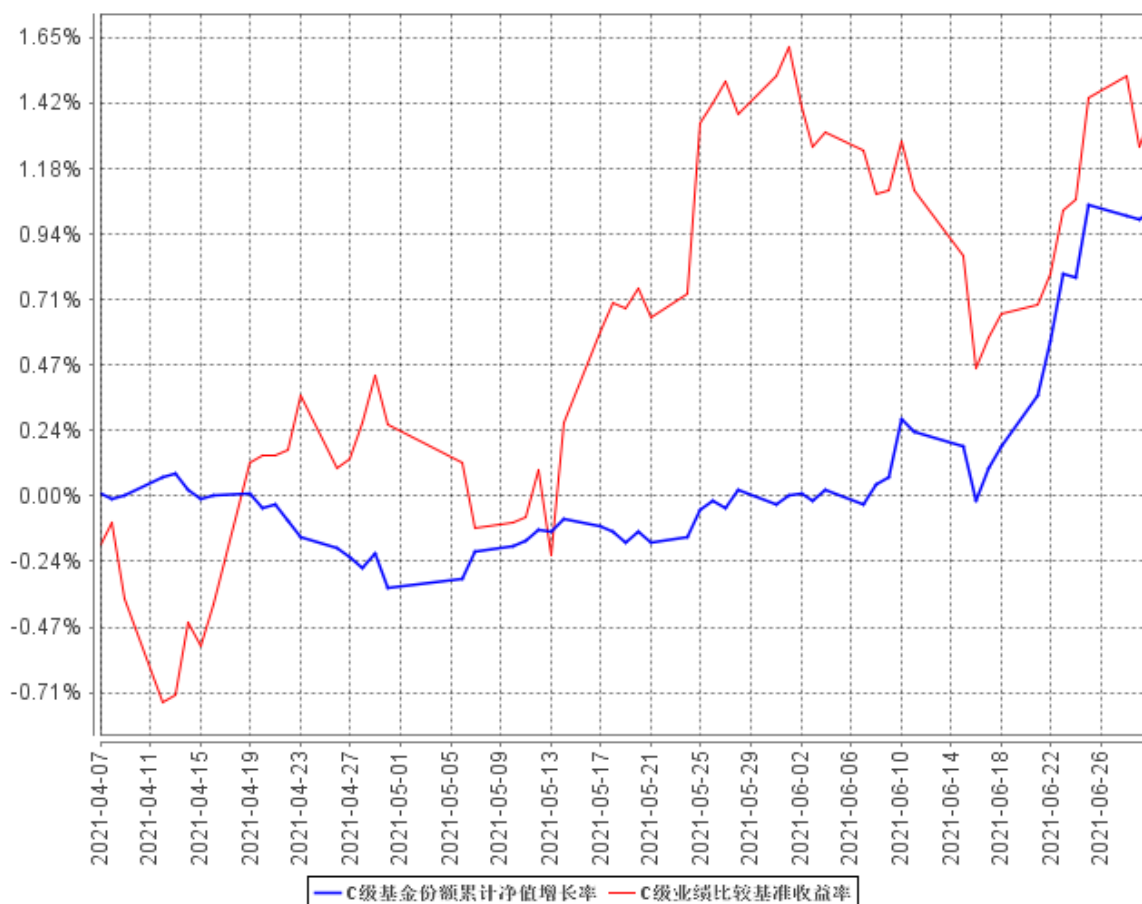

注：①本基金股票投资占基金资产的比例为 0%-50%，其中投资于港股通标的股票的比例不超过股票资产的 50%；投资于同业存单的比例不超过基金资产的 20%；每个交易日日终在扣除股指期货合约和国债期货合约需缴纳的交易保证金后，应当保持现金或者到期日在一年以内的政府债券不低于基金资产净值的 5%，其中现金不得包括结算备付金、存出保证金及应收申购款等；股指期货、国债期货及其他金融工具的投资比例依照法律法规或监管机构的规定执行。

②本基金的建仓期为自基金合同生效之日起六个月内，截止本报告期末，本基金尚处于建仓期内。

③本基金合同于 2021 年 4 月 7 日生效，截止本报告期末，基金合同生效未满一年。

## § 4 管理人报告

### 4.1 基金管理人及基金经理情况

#### 4.1.1 基金管理人及其管理基金的经验

长城基金管理有限公司是经中国证监会批准设立的第 15 家基金管理公司，由长城证券股份有限公司（40%）、东方证券股份有限公司（15%）、西北证券有限责任公司（15%）、北方国际信托股份有限公司（15%）、中原信托有限公司（15%）于 2001 年 12 月 27 日共同出资设立，当时注册资本为壹亿元人民币。2007 年 5 月 21 日，经中国证监会批准，公司完成股权结构调整，现有股东为长城证券股份有限公司（47.059%）、东方证券股份有限公司（17.647%）、北方国际信托股份有限公司（17.647%）和中原信托有限公司（17.647%）。2007 年 10 月 12 日，经中国证监会批准，将注册资本增加至壹亿伍仟万元人民币。公司经营范围是基金募集、基金销售、资产管理和中国证监会许可的其他业务。截至本报告期末，公司管理的基金包括：长城久恒灵活配置混合型证券投资基金、长城久泰沪深 300 指数证券投资基金、长城货币市场证券投资基金、长城消费增值混合型证券投资基金、长城安心回报混合型证券投资基金、长城久富核心成长混合型证券投资基金 (LOF)、长城品牌优选混合型证券投资基金、长城稳健增利债券型证券投资基金、长城双动力混合型证券投资基金、长城中小盘成长混合型证券投资基金、长城积极增利债券型证券投资基金、长城优化升级混合型证券投资基金、长城稳健成长灵活配置混合型证券投资基金、长城核心优选灵活配置混合型证券投资基金、长城增强收益定期开放债券型证券投资基金、长城医疗保健混合型证券投资基金、长城工资宝货币市场基金、长城久鑫灵活配置混合型证券投资基金、长城稳固收益债券型证券投资基金、长城新兴产业灵活配置混合型证券投资基金、长城环保主题灵活配置混合型证券投资基金、长城改革红利灵活配置混合型证券投资基金、长城久惠灵活配置混合型证券投资基金、长城久祥灵活配置混合型证券投资基金、长城行业轮动灵活配置混合型证券投资基金、长城新优选混合型证券投资基金、长城久润灵活配置混合型证券投资基金、长城久益灵活配置混合型证券投资基金、长城久源灵活配置混合型证券投资基金、长城久鼎灵活配置混合型证券投资基金、长城久稳债券型证券投资基金、长城中国智造灵活配置混合型证券投资基金、长城转型成长灵活配置混合型证券投资基金、长城创业板指数增强型发起式证券投资基金、长城久嘉创新成长灵活配置混合型证券投资基金、长城收益宝货币市场基金、长城智能产业灵活配置混合型证券投资基金、长城久荣纯债定期开放债券型发起式证券投资基金、长城中证 500 指数增强型证券投资基金、长城久悦债券型证券投资基金、长城核心优势混合型证券投资基金、长城量化精选股票型证券投资基金、长城港股通价值精选多策略混合型证券投资基金、长城研究精选混合型证

券投资基金、长城短债债券型证券投资基金、长城久瑞三个月定期开放债券型发起式证券投资基金、长城嘉裕六个月定期开放债券型证券投资基金、长城嘉鑫两年定期开放债券型证券投资基金、长城量化小盘股票型证券投资基金、长城泰利纯债债券型证券投资基金、长城价值优选混合型证券投资基金、长城恒康稳健养老目标一年持有期混合型发起式基金中基金（FOF）、长城创新驱动混合型证券投资基金、长城中债 1-3 年政策性金融债指数证券投资基金、长城健康生活灵活配置混合型证券投资基金、长城成长先锋混合型证券投资基金、长城恒泰养老目标日期 2040 三年持有期混合型发起式基金中基金（FOF）、长城优选增强六个月持有期混合型证券投资基金、长城中债 3-5 年国开行债券指数证券投资基金、长城均衡优选混合型证券投资基金、长城品质成长混合型证券投资基金、长城优选回报六个月持有期混合型证券投资基金、长城稳利纯债债券型证券投资基金、长城价值成长六个月持有期混合型证券投资基金、长城优选添瑞六个月持有期混合型证券投资基金、长城优选稳进六个月持有期混合型证券投资基金、长城消费 30 股票型证券投资基金、长城医药科技六个月持有期混合型证券投资基金、长城悦享回报债券型证券投资基金。

#### 4.1.2 基金经理（或基金经理小组）及基金经理助理简介

| 姓名 | 职务  | 任本基金的基金经理（助理）期限 |      | 证券从业年限 | 说明  |
|----|---|-----------------|------|--------|---|
|    |   | 任职日期            | 离任日期 |        |   |
| 马强 | 公司总经理助理、多元资产投资部总经理，长城新优选混合、长城久惠混合、长城久益混合、长城优选增强六个月混合、长城优选回报六个月混合、长城优选添瑞六个 | 2021年4月7日       | -    | 9年     | 男，中国籍，硕士，特许金融分析师（CFA）。曾就职于招商银行股份有限公司、中国国际金融有限公司。2012年进入长城基金管理有限公司，曾任产品研发部产品经理、固定收益部总经理、“长城积极增利债券型证券投资基金”、“长城保本混合型证券投资基金”、“长城增强收益定期开放债券型证券投资基金”和“长城久恒灵活配置混合型证券投资基金”基金经理助理，“长城久恒灵活配置混合型证券投资基金”、“长城久鑫保本混合型证券投资基金”、“长城保本混合型证券投资基金”、“长城久益保本混合型证券投资基金”、 |

|  |                      |  |  |  |   |
|--|----------------------|--|--|--|---|
|  | 月混合、长城优选稳进六个月混合的基金经理 |  |  |  | “长城久安保本混合型证券投资基金”、“长城久盛安稳纯债两年定期开放债券型证券投资基金”、“长城新策略灵活配置混合型证券投资基金”、“长城新视野混合型证券投资基金”、“长城久润保本混合型证券投资基金”、“长城久鼎保本混合型证券投资基金”、“长城久悦债券型证券投资基金”、“长城积极增利债券型证券投资基金”的基金经理。 |
|--|----------------------|--|--|--|---|

注：①上述任职日期、离任日期根据公司做出决定的任免日期填写。

②证券从业年限的计算方式遵从证券业协会《证券业从业人员资格管理办法》的相关规定。

#### 4.1.3 期末兼任私募资产管理计划投资经理的基金经理同时管理的产品情况

注：本报告期，无基金经理兼任投资经理情况。

#### 4.2 管理人对报告期内本基金运作合规守信情况的说明

本报告期内，本基金管理人严格遵守了《证券投资基金法》、《长城优选稳进六个月持有期混合型证券投资基金基金合同》和其他有关法律法规的规定，以诚实信用、勤勉尽责的原则管理和运用基金资产，在控制和防范风险的前提下，为基金份额持有人谋求最大的利益，未出现投资违反法律法规、基金合同约定和相关规定的情况，无因公司未勤勉尽责或操作不当而导致基金财产损失的情况，不存在损害基金份额持有人利益的行为。

#### 4.3 管理人对报告期内公平交易情况的专项说明

##### 4.3.1 公平交易制度的执行情况

报告期内，本基金管理人严格执行了《证券投资基金管理公司公平交易制度指导意见》和《长城基金管理有限公司公平交易管理制度》的规定，不同投资者的利益得到了公平对待。

本基金管理人严格控制不同投资组合之间的同日反向交易，对同向交易的价差进行事后分析，定期出具公平交易稽核报告。本报告期报告认为，本基金管理人旗下投资组合的同向交易价差均在合理范围内，结果符合相关政策法规和公司制度的规定。

##### 4.3.2 异常交易行为的专项说明

报告期内未发现本基金存在异常交易行为，没有出现基金参与的交易所公开竞价同日反向交易成交较少的单边交易量超过该证券当日成交量的 5% 的现象。

## 4.4 管理人对报告期内基金的投资策略和业绩表现的说明

### 4.4.1 报告期内基金投资策略和运作分析

上半年，国内经济延续了自去年二季度以来的复苏势头，GDP 增速为 12.7%，大部分核心经济及金融指标已恢复至疫情前的水平。随着多款疫苗的上市及大规模接种，全球经济也已摆脱疫情的冲击，正逐渐迎来同步复苏。在复苏的大背景下，通胀如影随形，引发市场忧虑。包括原油价格在内的工业品价格在上半年不断走高，国内 PPI 同比增速也创下近年新高。

在后疫情时代经济复苏的背景下，国内外货币政策及流动性的变动，成为市场的重要关注点。上半年，国内货币政策整体保持了此前的稳健状态，央行再次开启降准，略超市场预期。受益于较为宽松的流动性，上半年 10Y 以内的债券收益率整体小幅下行，其中：1Y 国债收益率下行 5bp 至 2.43%，10Y 国债收益率下行 7bp 至 3.08%。

上半年，国内股市在分化中震荡上行，成交量不断攀升。以新能源汽车、光伏、半导体、医药为代表的的新兴经济领域上涨明显；而传统经济领域，如大金融、家电、农林牧渔等板块跌幅较大，对指数造成一定的拖累。

上半年，自本基金成立以来，债券部分的配置以高等级、中短久期的债券为主，为组合贡献确定性收益；股票操作方面，面对波动加大的股票市场，我们谨慎建仓，保证了组合回撤和收益的均衡。同时，本基金也积极参与转债和新股的打新，增厚了部分组合业绩。

### 4.4.2 报告期内基金的业绩表现

报告期内，本基金净值增长率 A 级为 1.13%、C 级为 1.03%，同期业绩比较基准为 1.39%。

## 4.5 管理人对宏观经济、证券市场及行业走势的简要展望

展望下半年，后疫情时代的经济复苏，仍旧是国内及全球经济的主基调。同时，考虑到复苏所面临的不确定性，稳健偏宽松的货币政策方向也不会有较大的转变。基于此，我们仍旧对国内的债券和权益市场保持谨慎乐观态度。实际投资中，面对波动加剧的资本市场，我们会将防风险放在较为重要的位置，动态调整及优化组合的投资策略，继续追求组合净值稳健增长。

## 4.6 管理人对报告期内基金估值程序等事项的说明

本基金管理人按照企业会计准则、中国证监会相关规定和基金合同关于估值的约定，对基金所持有的投资品种进行估值。本基金托管人根据法律法规要求履行估值及净值计算的复核责任。本基金管理人改变估值技术，导致基金资产净值的变化在 0.25%以上的，则及时就所采用的相关估值技术、假设及输入值的适当性等咨询会计师事务所的专业意见。

本基金管理人成立了受托资产估值委员会，为基金估值业务的最高决策机构，由公司总经理、分管估值业务副总经理、督察长、投资总监、研究部总经理、运行保障部总经理、基金会计、基

金经理和行业研究员、金融工程研究员等组成，公司监察稽核人员列席受托资产估值委员会。受托资产估值委员会负责制定、修订和完善基金估值政策和程序，定期对估值政策和程序进行评价，在发生了影响估值政策和程序的有效性及适用性的情况后及时修订估值方法，以保证其持续适用。受托资产估值委员会的相关人员均具有一定年限的专业从业经验，具有良好的专业能力，并能的相关工作中保持独立性。基金经理作为估值委员会成员，凭借其丰富的专业技能和对市场产品的长期深入的跟踪研究，向受托资产估值委员会建议应采用的估值方法及合理的估值区间。基金经理有权出席估值委员会会议，但不得干涉估值委员会作出的决定及估值政策的执行。

本报告期内，参与估值流程各方之间无重大利益冲突。

本基金管理人已与中央国债登记结算有限责任公司及中证指数有限公司签署债券估值数据服务协议、流通受限股票流动性折扣委托计算协议，由其按约定提供债券品种的估值数据及流通受限股票流动性折扣数据。

#### **4.7 管理人对报告期内基金利润分配情况的说明**

本基金本报告期末进行利润分配，符合相关法规及基金合同的规定。

#### **4.8 报告期内管理人对本基金持有人数或基金资产净值预警情形的说明**

本报告期内，本基金无需要说明的情况。



## § 5 托管人报告

### 5.1 报告期内本基金托管人遵规守信情况声明

本报告期，中国建设银行股份有限公司在本基金的托管过程中，严格遵守了《证券投资基金法》、基金合同、托管协议和其他有关规定，不存在损害基金份额持有人利益的行为，完全尽职尽责地履行了基金托管人应尽的义务。

### 5.2 托管人对报告期内本基金投资运作遵规守信、净值计算、利润分配等情况的说明

本报告期，本托管人按照国家有关规定、基金合同、托管协议和其他有关规定，对本基金的基金资产净值计算、基金费用开支等方面进行了认真的复核，对本基金的投资运作方面进行了监督，未发现基金管理人有关损害基金份额持有人利益的行为。

报告期内，本基金实施利润分配的金额为 0.00 元，符合基金合同的规定。

### 5.3 托管人对本中期报告中财务信息等内容的真实、准确和完整发表意见

本托管人复核审查了本报告中的财务指标、净值表现、利润分配情况、财务会计报告、投资组合报告等内容，保证复核内容不存在虚假记载、误导性陈述或者重大遗漏。

## § 6 半年度财务会计报告（未经审计）

### 6.1 资产负债表

会计主体：长城优选稳进六个月持有期混合型证券投资基金

报告截止日：2021 年 6 月 30 日

单位：人民币元

| 资产              | 附注号        | 本期末<br>2021 年 6 月 30 日         |
|-----------------|------------|--------------------------------|
| <b>资产：</b>      |            |                                |
| 银行存款            | 6.4.7.1    | 3,448,336.64                   |
| 结算备付金           |            | 52,471,345.49                  |
| 存出保证金           |            | 23,570.82                      |
| 交易性金融资产         | 6.4.7.2    | 756,670,613.86                 |
| 其中：股票投资         |            | 127,152,813.86                 |
| 基金投资            |            | -                              |
| 债券投资            |            | 629,517,800.00                 |
| 资产支持证券投资        |            | -                              |
| 贵金属投资           |            | -                              |
| 衍生金融资产          | 6.4.7.3    | -                              |
| 买入返售金融资产        | 6.4.7.4    | -                              |
| 应收证券清算款         |            | 899,434.44                     |
| 应收利息            | 6.4.7.5    | 12,115,124.71                  |
| 应收股利            |            | -                              |
| 应收申购款           |            | 24,801.59                      |
| 递延所得税资产         |            | -                              |
| 其他资产            | 6.4.7.6    | -                              |
| 资产总计            |            | 825,653,227.55                 |
| <b>负债和所有者权益</b> | <b>附注号</b> | <b>本期末<br/>2021 年 6 月 30 日</b> |
| <b>负债：</b>      |            |                                |
| 短期借款            |            | -                              |
| 交易性金融负债         |            | -                              |
| 衍生金融负债          | 6.4.7.3    | -                              |
| 卖出回购金融资产款       |            | 5,300,000.00                   |
| 应付证券清算款         |            | -                              |
| 应付赎回款           |            | -                              |
| 应付管理人报酬         |            | 534,983.23                     |
| 应付托管费           |            | 133,745.82                     |
| 应付销售服务费         |            | 5,924.83                       |
| 应付交易费用          | 6.4.7.7    | 120,952.06                     |
| 应交税费            |            | 9,129.09                       |

|               |          |                |
|---------------|----------|----------------|
| 应付利息          |          | -              |
| 应付利润          |          | -              |
| 递延所得税负债       |          | -              |
| 其他负债          | 6.4.7.8  | 11,059.35      |
| 负债合计          |          | 6,115,794.38   |
| <b>所有者权益：</b> |          |                |
| 实收基金          | 6.4.7.9  | 810,429,088.50 |
| 未分配利润         | 6.4.7.10 | 9,108,344.67   |
| 所有者权益合计       |          | 819,537,433.17 |
| 负债和所有者权益总计    |          | 825,653,227.55 |

注：1) 报告截止日 2021 年 6 月 30 日，长城优选稳进六个月混合 A 基金份额净值 1.0113 元，基金份额总额 792,457,264.66 份；长城优选稳进六个月混合 C 基金份额净值 1.0103 元，基金份额总额 17,971,823.84 份。长城优选稳进六个月混合份额总额合计为 810,429,088.50 份。

2) 本基金基金合同于 2021 年 04 月 07 日生效，无上年度期末数据。

## 6.2 利润表

会计主体：长城优选稳进六个月持有期混合型证券投资基金

本报告期：2021 年 4 月 7 日(基金合同生效日)至 2021 年 6 月 30 日

单位：人民币元

| 项目                    | 附注号        | 本期<br>2021 年 4 月 7 日(基金合同生效日)至 2021<br>年 6 月 30 日 |
|-----------------------|------------|---|
| <b>一、收入</b>           |            | 11,154,700.29                                     |
| 1.利息收入                |            | 3,796,687.49                                      |
| 其中：存款利息收入             | 6.4.7.11   | 154,756.76  |
| 债券利息收入                |            | 1,480,675.84                                      |
| 资产支持证券利息收入            |            | -   |
| 买入返售金融资产收入            |            | 2,161,254.89                                      |
| 证券出借利息收入              |            | -   |
| 其他利息收入                |            | -   |
| 2.投资收益（损失以“-”填列）      |            | 5,328,951.88                                      |
| 其中：股票投资收益             | 6.4.7.12   | 2,875,336.87                                      |
| 基金投资收益                |            | -   |
| 债券投资收益                | 6.4.7.13   | -   |
| 资产支持证券投资收益            | 6.4.7.13.2 | -   |
| 贵金属投资收益               | 6.4.7.14   | -   |
| 衍生工具收益                | 6.4.7.15   | -   |
| 股利收益                  | 6.4.7.16   | 2,453,615.01                                      |
| 3.公允价值变动收益（损失以“-”号填列） | 6.4.7.17   | 1,919,404.75                                      |
| 4.汇兑收益（损失以“-”号填列）     |            | -   |

|                            |            |              |
|----------------------------|------------|--------------|
| 5.其他收入（损失以“-”号填列）          | 6.4.7.18   | 109,656.17   |
| <b>减：二、费用</b>              |            | 2,046,813.13 |
| 1. 管理人报酬                   | 6.4.10.2.1 | 1,493,157.23 |
| 2. 托管费                     | 6.4.10.2.2 | 373,289.33   |
| 3. 销售服务费                   |            | 16,526.33    |
| 4. 交易费用                    | 6.4.7.19   | 142,798.30   |
| 5. 利息支出                    |            | 4,717.23     |
| 其中：卖出回购金融资产支出              |            | 4,717.23     |
| 6. 税金及附加                   |            | 2,346.44     |
| 7. 其他费用                    | 6.4.7.20   | 13,978.27    |
| <b>三、利润总额（亏损总额以“-”号填列）</b> |            | 9,107,887.16 |
| 减：所得税费用                    |            | -            |
| <b>四、净利润（净亏损以“-”号填列）</b>   |            | 9,107,887.16 |

注：本基金基金合同于 2021 年 04 月 07 日生效，无上年度可比期间数据。

### 6.3 所有者权益（基金净值）变动表

会计主体：长城优选稳进六个月持有期混合型证券投资基金

本报告期：2021 年 4 月 7 日（基金合同生效日）至 2021 年 6 月 30 日

单位：人民币元

| 项目                                | 本期<br>2021 年 4 月 7 日（基金合同生效日）至 2021 年 6 月 30 日 |              |                |
|-----------------------------------|--|--------------|----------------|
|                                   | 实收基金   | 未分配利润        | 所有者权益合计        |
| 一、期初所有者权益（基金净值）                   | 810,270,100.36                                 | -            | 810,270,100.36 |
| 二、本期经营活动产生的基金净值变动数（本期利润）          | -  | 9,107,887.16 | 9,107,887.16   |
| 三、本期基金份额交易产生的基金净值变动数（净值减少以“-”号填列） | 158,988.14                                     | 457.51       | 159,445.65     |
| 其中：1.基金申购款                        | 158,988.14                                     | 457.51       | 159,445.65     |
| 2.基金赎回款                           | -  | -            | -              |
| 四、本期向基金份额持有人分配利润产生的基金净值变动（净值减     | -  | -            | -              |

|                     |                |              |                |
|---------------------|----------------|--------------|----------------|
| 少以“-”号填列)           |                |              |                |
| 五、期末所有者权益<br>(基金净值) | 810,429,088.50 | 9,108,344.67 | 819,537,433.17 |

注：本基金基金合同于 2021 年 04 月 07 日生效，无上年度可比期间数据。

报表附注为财务报表的组成部分。

本报告 6.1 至 6.4 财务报表由下列负责人签署：

|           |            |            |
|-----------|------------|------------|
| <u>王军</u> | <u>邱春杨</u> | <u>赵永强</u> |
| 基金管理人负责人  | 主管会计工作负责人  | 会计机构负责人    |

## 6.4 报表附注

### 6.4.1 基金基本情况

长城优选稳进六个月持有期混合型证券投资基金（以下简称“本基金”），系经中国证券监督管理委员会（以下简称“中国证监会”）证监许可【2020】2970 号文“关于准予长城优选稳进六个月持有期混合型证券投资基金注册的批复”的核准，由长城基金管理有限公司作为管理人向社会公开发售募集，募集期结束经安永华明会计师事务所（特殊普通合伙）验证并出具安永华明（2021）验字第 60737541\_H05 号验资报告后，向中国证监会报送基金备案材料。基金合同于 2021 年 4 月 7 日生效。本基金为契约型开放式，存续期限不定。设立时募集的有效认购资金（本金）为人民币 810,072,360.80 元，在首次募集期间有效认购资金产生的利息为人民币 197,739.56 元，以上收到的实收基金（本息）共计人民币 810,270,100.36 元，折合 810,270,100.36 份基金份额。本基金的基金管理人为长城基金管理有限公司，注册登记机构为长城基金管理有限公司，基金托管人为中国建设银行股份有限公司（以下简称“中国建设银行”）。

本基金根据认购/申购费用、销售服务费用收取方式的不同，将基金份额分为不同的类别。在投资人认购/申购基金份额时收取认购/申购费用，但不从本类别基金资产中计提销售服务费的基金份额，称为 A 类基金份额；在投资人认购/申购基金份额时不收取认购/申购费用，而从本类别基金资产中计提销售服务费的基金份额，称为 C 类基金份额。

本基金的投资范围为具有良好流动性的金融工具，包括国内依法发行上市的股票（包括中小板、创业板、存托凭证及其他经中国证监会核准或注册上市的股票）、港股通标的股票、债券（包括国内依法发行和上市交易的国债、金融债、企业债、公司债、次级债、可转换债券、可交换债券、可分离交易可转债、地方政府债、央行票据、中期票据、短期融资券、超短期融资券）、资产支持证券、债券回购、银行存款、同业存单、股指期货、国债期货以及法律法规或中国证监会允许基金投资的其他金融工具（但须符合中国证监会相关规定）。

本基金股票投资占基金资产的比例为 0%-50%，其中投资于港股通标的股票的比例不超过股票

资产的 50%；投资于同业存单的比例不超过基金资产的 20%；每个交易日日终在扣除股指期货合约和国债期货合约需缴纳的交易保证金后，应当保持现金或者到期日在一年以内的政府债券不低于基金资产净值的 5%，其中现金不得包括结算备付金、存出保证金及应收申购款等；股指期货、国债期货及其他金融工具的投资比例依照法律法规或监管机构的规定执行。

本基金的业绩比较基准为：中债综合财富指数收益率×75%+中证 800 指数收益率×20%+中证港股通综合指数收益率（使用估值汇率折算）×5%。

#### 6.4.2 会计报表的编制基础

本财务报表系按照财政部颁布的《企业会计准则—基本准则》以及其后颁布及修订的具体会计准则、应用指南、解释以及其他相关规定（以下合称“企业会计准则”）编制，同时，对于在具体会计核算和信息披露方面，也参考了中国证券投资基金业协会修订并发布的《证券投资基金会计核算业务指引》、中国证监会制定的《中国证券监督管理委员会关于证券投资基金估值业务的指导意见》、《公开募集证券投资基金信息披露管理办法》、《证券投资基金信息披露内容与格式准则》第 3 号《半年度报告的内容与格式》、《证券投资基金信息披露编报规则》第 3 号《会计报表附注的编制及披露》、《证券投资基金信息披露 XBRL 模板第 3 号〈年度报告和中期报告〉》及其他中国证监会及中国证券投资基金业协会颁布的相关规定。

本财务报表以本基金持续经营为基础列报。

#### 6.4.3 遵循企业会计准则及其他有关规定的声明

本财务报表符合企业会计准则的要求，真实、完整地反映了本基金于 2021 年 06 月 30 日的财务状况以及自 2021 年 04 月 07 日（基金合同生效日）起至 2021 年 06 月 30 日止期间的经营成果和净值变动情况。

#### 6.4.4 重要会计政策和会计估计

本基金财务报表所载财务信息根据下列依照企业会计准则、《证券投资基金会计核算业务指引》和其他相关规定所厘定的主要会计政策和会计估计编制。

##### 6.4.4.1 会计年度

本基金会计年度采用公历年度，即每年 1 月 1 日起至 12 月 31 日止。本会计期间为 2021 年 04 月 07 日（基金合同生效日）至 6 月 30 日。

#### 6.4.4.2 记账本位币

本基金记账本位币和编制本财务报表所采用的货币均为人民币。除有特别说明外，均以人民币元为单位表示。

#### 6.4.4.3 金融资产和金融负债的分类

金融工具是指形成本基金的金融资产（或负债），并形成其他单位的金融负债（或资产）或权益工具的合同。

##### (1) 金融资产分类

本基金的金融资产于初始确认时分为以下两类：以公允价值计量且其变动计入当期损益的金融资产及贷款和应收款项；

本基金持有的以公允价值计量且其变动计入当期损益的金融资产主要包括股票、债券、基金和衍生工具等投资。

本基金持有的其他金融资产分类为应收款项，包括银行存款、结算备付金、买入返售金融资产和各类应收款项等。

##### (2) 金融负债分类

本基金的金融负债于初始确认时归类为以公允价值计量且其变动计入当期损益的金融负债和其他金融负债。

本基金持有的金融负债均划分为其他金融负债，主要包括卖出回购金融资产款和各类应付款项等。

#### 6.4.4.4 金融资产和金融负债的初始确认、后续计量和终止确认

##### 初始确认

本基金于成为金融工具合同的一方时确认一项金融资产或金融负债，按照取得时的公允价值作为初始确认金额。划分为以公允价值计量且其变动计入当期损益的金融资产取得时发生的相关交易费用计入当期损益；应收款项及其他金融负债的相关交易费用计入初始确认金额。

##### 后续计量

以公允价值计量且其变动计入当期损益的金融资产采用公允价值进行后续计量。在持有该类金融资产期间取得的利息或现金股利，应当确认为当期收益。每日，本基金将以公允价值计量且其变动计入当期损益的金融资产或金融负债的公允价值变动计入当期损益；应收款项及其他金融负债采用实际利率法，按照摊余成本进行后续计量，其摊销或减值产生的利得或损失，均计入当

期损益。

#### 终止确认

当收取该金融资产现金流量的合同权利终止，或该金融资产已转移，且符合金融资产转移的终止确认条件的，金融资产将终止确认；

当金融负债的现时义务全部或部分已经解除的，该金融负债或其一部分将终止确认；

处置该金融资产或金融负债时，其公允价值与初始入账金额之间的差额应确认为投资收益，同时调整公允价值变动收益。

#### 金融资产转移

本基金已将金融资产所有权上几乎所有的风险和报酬转移给转入方的，终止确认该金融资产；保留了金融资产所有权上几乎所有的风险和报酬的，不终止确认该金融资产；本基金既没有转移也没有保留金融资产所有权上几乎所有的风险和报酬的，分别下列情况处理：放弃了对该金融资产控制的，终止确认该金融资产并确认产生的资产和负债；未放弃对该金融资产控制的，按照其继续涉入所转移金融资产的程度确认有关金融资产，并相应确认有关负债。

#### 6.4.4.5 金融资产和金融负债的估值原则

公允价值，是指市场参与者在计量日发生的有序交易中，出售一项资产所能收到或者转移一项负债所需支付的价格。本基金以公允价值计量相关资产或负债，假定出售资产或者转移负债的有序交易在相关资产或负债的主要市场进行；不存在主要市场的，本基金假定该交易在相关资产或负债的最有利市场进行。主要市场(或最有利市场)是本基金在计量日能够进入的交易市场。本基金采用市场参与者在对该资产或负债定价时为实现其经济利益最大化所使用的假设。

在财务报表中以公允价值计量或披露的资产和负债，根据对公允价值计量整体而言具有重要意义的最低层次输入值，确定所属的公允价值层次：第一层次输入值，在计量日能够取得的相同资产或负债在活跃市场上未经调整的报价；第二层次输入值，除第一层次输入值外相关资产或负债直接或间接可观察的输入值；第三层次输入值，相关资产或负债的不可观察输入值。

每个资产负债表日，本基金对在财务报表中确认的持续以公允价值计量的资产和负债进行重新评估，以确定是否在公允价值计量层次之间发生转换。

本基金持有的股票、债券、基金和衍生工具等投资按如下原则确定公允价值并进行估值：

(1) 存在活跃市场的金融工具按照估值日能够取得的相同资产或负债在活跃市场上未经调整的报价作为公允价值；估值日无报价且最近交易日后未发生影响公允价值计量的重大事件的，应采用最近交易日的报价确定公允价值。有充足证据表明估值日或最近交易日的报价不能真实反映



公允价值的，应对报价进行调整，确定公允价值。

与上述投资品种相同，但具有不同特征的，应以相同资产或负债的公允价值为基础，并在估值技术中考虑不同特征因素的影响。特征是指对资产出售或使用的限制等，如果该限制是针对资产持有者的，那么在估值技术中不应将该限制作为特征考虑。此外，基金管理人不应考虑因大量持有相关资产或负债所产生的溢价或折价。

(2) 不存在活跃市场的金融工具，应采用在当前情况下适用并且有足够可利用数据和其他信息支持的估值技术确定公允价值。采用估值技术确定公允价值时，应优先使用可观察输入值，只有在无法取得相关资产或负债可观察输入值或取得不切实可行的情况下，才使用不可观察输入值。

(3) 如有确凿证据表明按上述方法进行估值不能客观反映其公允价值的，基金管理人可根据具体情况与基金托管人商定后，按最能反映公允价值的方法估值。

(4) 如有新增事项，按国家最新规定估值。

#### **6.4.4.6 金融资产和金融负债的抵销**

当本基金同时满足下列条件时，金融资产和金融负债以相互抵销后的净额在资产负债表内列示：具有抵销已确认金额的法定权利，且该种法定权利是当前可执行的；计划以净额结算，或同时变现该金融资产和清偿该金融负债。

#### **6.4.4.7 实收基金**

实收基金为对外发行的基金份额总额所对应的金额。由于申购和赎回引起的实收基金份额变动分别于基金申购确认日及基金赎回确认日确认。上述申购和赎回分别包括基金转换所引起的转入基金的实收基金增加和转出基金的实收基金减少。

#### **6.4.4.8 损益平准金**

损益平准金包括已实现损益平准金和未实现损益平准金。已实现损益平准金指在申购或赎回基金份额时，申购或赎回款项中包含的按累计未分配的已实现收益/(损失)占基金净值比例计算的金额。未实现损益平准金指在申购或赎回基金份额时，申购或赎回款项中包含的按累计未实现利得/(损失)占基金净值比例计算的金额。损益平准金于基金申购确认日或基金赎回确认日确认。

未实现损益平准金与已实现损益平准金均在“损益平准金”科目中核算，并于期末全额转入“未分配利润/(累计亏损)”。

#### 6.4.4.9 收入/(损失)的确认和计量

(1) 存款利息收入按存款的本金与适用的利率逐日计提的金额入账。若提前支取定期存款，按协议规定的利率及持有期重新计算存款利息收入，并根据提前支取所实际收到的利息收入与账面已确认的利息收入的差额确认利息损失，列入利息收入减项，存款利息收入以净额列示；

(2) 债券利息收入按债券票面价值与票面利率或内含票面利率计算的金额扣除应由债券发行企业代扣代缴的个人所得税后的净额确认，在债券实际持有期内逐日计提；

(3) 资产支持证券利息收入按证券票面价值与票面利率计算的金额，扣除应由资产支持证券发行企业代扣代缴的个人所得税后的净额确认，在证券实际持有期内逐日计提；

(4) 买入返售金融资产收入，按买入返售金融资产的摊余成本及实际利率（当实际利率与合同利率差异较小时，也可以用合同利率），在回购期内逐日计提；

(5) 股票投资收益/(损失)于卖出股票成交日确认，并按卖出股票成交金额与其成本的差额入账；

(6) 债券投资收益/(损失)于成交日确认，并按成交总额与其成本、应收利息的差额入账；

(7) 衍生工具收益/(损失)于卖出权证成交日确认，并按卖出权证成交金额与其成本的差额入账；

(8) 股利收益于除息日确认，并按上市公司宣告的分红派息比例计算的金额扣除应由上市公司代扣代缴的个人所得税后的净额入账；

(9) 公允价值变动收益/(损失)系本基金持有的采用公允价值模式计量的交易性金融资产、交易性金融负债等公允价值变动形成的应计入当期损益的利得或损失；

(10) 其他收入在主要风险和报酬已经转移给对方，经济利益很可能流入且金额可以可靠计量的时候确认。

#### 6.4.4.10 费用的确认和计量

(1) 基金管理费按前一日基金资产净值的 0.8%年费率逐日计提；

(2) 基金托管费按前一日基金资产净值的 0.2%年费率逐日计提；

(3) 基金销售服务费，本基金 A 类基金份额不收取销售服务费，C 类基金份额的销售服务费按前一日 C 类基金资产净值的 0.4%年费率逐日计提；

(4) 卖出回购金融资产支出，按卖出回购金融资产的摊余成本及实际利率（当实际利率与合同利率差异较小时，也可以用合同利率）在回购期内逐日计提；

(5) 其他费用系根据有关法规及相应协议规定，按实际支出金额，列入当期基金费用。如果影

响基金份额净值小数点后第四位的，则采用待摊或预提的方法。

#### 6.4.4.11 基金的收益分配政策

1、在符合有关基金分红条件的前提下，本基金管理人可以根据实际情况进行收益分配，具体分配方案以公告为准，若《基金合同》生效不满 3 个月可不进行收益分配；

2、本基金收益分配方式分两种：现金分红与红利再投资，投资者可选择现金红利或将现金红利自动转为相应类别基金份额进行再投资；若投资者不选择，本基金默认的收益分配方式是现金分红；

3、基金收益分配后各类基金份额净值不能低于面值，即基金收益分配基准日的各类基金份额净值减去每单位该类基金份额收益分配金额后不能低于面值；

4、由于本基金 A 类基金份额不收取销售服务费，而 C 类基金份额收取销售服务费，各类别基金份额对应的可供分配利润将有所不同，本基金同一类别的每一基金份额享有同等分配权；

5、法律法规或监管机构另有规定的，从其规定。

#### 6.4.4.12 分部报告

本基金以内部组织结构、管理要求、内部报告制度为依据确定经营分部，以经营分部为基础确定报告分部并披露分部信息。经营分部是指本基金内同时满足下列条件的组成部分：（1）该组成部分能够在日常活动中产生收入、发生费用；（2）本基金的基金管理人能够定期评价该组成部分的经营成果，以决定向其配置资源、评价其业绩；（3）本基金能够取得该组成部分的财务状况、经营成果和现金流量等有关会计信息。如果两个或多个经营分部具有相似的经济特征，并且满足一定条件的，则合并为一个经营分部。

本基金目前以一个单一的经营分部运作，不需要披露分部信息。

#### 6.4.4.13 其他重要的会计政策和会计估计

本基金本报告期无需要说明的其他重要会计政策和会计估计事项。

### 6.4.5 会计政策和会计估计变更以及差错更正的说明

#### 6.4.5.1 会计政策变更的说明

本基金本报告期无需要说明的会计政策变更。

### 6.4.5.2 会计估计变更的说明

本基金本报告期无需要说明的会计估计变更。

### 6.4.5.3 差错更正的说明

本基金本报告期无需要说明的重大会计差错更正。

## 6.4.6 税项

### 1. 印花税

经国务院批准，财政部、国家税务总局研究决定，证券(股票)交易印花税税率为 1%，由出让方缴纳。

股权分置改革过程中因非流通股股东向流通股股东支付对价而发生的股权转让，暂免征收印花税。

### 2. 增值税、企业所得税

根据财政部、国家税务总局财税[2016]36 号文《关于全面推开营业税改增值税试点的通知》的规定，经国务院批准，自 2016 年 5 月 1 日起在全国范围内全面推开营业税改征增值税试点，金融业纳入试点范围，由缴纳营业税改为缴纳增值税。对证券投资基金(封闭式证券投资基金，开放式证券投资基金)管理人运用基金买卖股票、债券的转让收入免征增值税；国债、地方政府债利息收入以及金融同业往来利息收入免征增值税；存款利息收入不征收增值税。

根据财政部、国家税务总局财税[2016]46 号文《关于进一步明确全面推开营改增试点金融业有关政策的通知》的规定，金融机构开展的质押式买入返售金融商品业务及持有政策性金融债券取得的利息收入属于金融同业往来利息收入。

根据财政部、国家税务总局财税[2016]70 号文《关于金融机构同业往来等增值税政策的补充通知》的规定，金融机构开展的买断式买入返售金融商品业务、同业存款、同业存单以及持有金融债券取得的利息收入属于金融同业往来利息收入。

根据财政部、国家税务总局财税[2016]140 号文《关于明确金融、房地产开发、教育辅助服务等增值税政策的通知》的规定，资管产品运营过程中发生的增值税应税行为，以资管产品管理人为增值税纳税人。

根据财政部、国家税务总局财税[2017]56 号文《关于资管产品增值税有关问题的通知》的规定，自 2018 年 1 月 1 日起，资管产品管理人运营资管产品过程中发生的增值税应税行为(以下简称“资管产品运营业务”)，暂适用简易计税方法，按照 3%的征收率缴纳增值税，资管产品管理人未分别核算资管产品运营业务和其他业务的销售额和增值税应纳税额的除外。资管产品管理人可选择分别或汇总核算资管产品运营业务销售额和增值税应纳税额。对资管产品在 2018 年 1 月 1

日前运营过程中发生的增值税应税行为，未缴纳增值税的，不再缴纳；已缴纳增值税的，已纳税额从资管产品管理人以后月份的增值税应纳税额中抵减。

根据财政部、国家税务总局财税[2017]90 号文《关于租入固定资产进项税额抵扣等增值税政策的通知》，自 2018 年 1 月 1 日起，资管产品管理人运营资管产品提供贷款服务，以 2018 年 1 月 1 日起产生的利息及利息性质的收入为销售额；转让 2017 年 12 月 31 日前取得的股票（不包括限售股）、债券、基金、非货物期货，可以选择按照实际买入价计算销售额，或者以 2017 年最后一个交易日的股票收盘价（2017 年最后一个交易日处于停牌期间的股票，为停牌前最后一个交易日收盘价）、债券估值（中债金融估值中心有限公司或中证指数有限公司提供的债券估值）、基金份额净值、非货物期货结算价格作为买入价计算销售额。

根据财政部、国家税务总局财税[2008]1 号文《关于企业所得税若干优惠政策的通知》的规定，对证券投资基金从证券市场中取得的收入，包括买卖股票、债券的差价收入，股权的股息、红利收入，债券的利息收入及其他收入，暂不征收企业所得税。

股权分置改革中非流通股股东通过对价方式向流通股股东支付的股份、现金等收入，暂免征收流通股股东应缴纳的企业所得税。

### 3. 个人所得税

根据财政部、国家税务总局财税[2008]132 号《财政部国家税务总局关于储蓄存款利息所得有关个人所得税政策的通知》，自 2008 年 10 月 9 日起暂免征收储蓄存款利息所得个人所得税。

根据财政部、国家税务总局、中国证监会财税[2012]85 号文《关于实施上市公司股息红利差别化个人所得税政策有关问题的通知》的规定，自 2013 年 1 月 1 日起，证券投资基金从公开发行和转让市场取得的上市公司股票，持股期限在 1 个月以内(含 1 个月)的，其股息红利所得全额计入应纳税所得额；持股期限在 1 个月以上至 1 年(含 1 年)的，暂减按 50%计入应纳税所得额；持股期限超过 1 年的，暂减按 25%计入应纳税所得额。上述所得统一适用 20%的税率计征个人所得税。

根据财政部、国家税务总局、中国证监会财税[2015]101 号文《关于上市公司股息红利差别化个人所得税政策有关问题的通知》的规定，自 2015 年 9 月 8 日起，证券投资基金从公开发行和转让市场取得的上市公司股票，持股期限超过 1 年的，股息红利所得暂免征收个人所得税。

股权分置改革中非流通股股东通过对价方式向流通股股东支付的股份、现金等收入，暂免征收流通股股东应缴纳的个人所得税。

本基金运作过程中涉及的境外投资的税项问题，根据财政部、国家税务总局、中国证监会财税[2014]81 号文《关于沪港股票市场交易互联互通机制试点有关税收政策的通知》、财税[2016]127 号文《关于深港股票市场交易互联互通机制试点有关税收政策的通知》及其他境内外

相关税务法规的规定和实务操作执行。

## 6.4.7 重要财务报表项目的说明

### 6.4.7.1 银行存款

单位：人民币元

| 项目           | 本期末<br>2021年6月30日 |
|--------------|-------------------|
| 活期存款         | 3,448,336.64      |
| 定期存款         | -                 |
| 其中：存款期限1个月以内 | -                 |
| 存款期限1-3个月    | -                 |
| 存款期限3个月以上    | -                 |
| 其他存款         | -                 |
| 合计：          | 3,448,336.64      |

### 6.4.7.2 交易性金融资产

单位：人民币元

| 项目                | 本期末<br>2021年6月30日 |                |                |
|-------------------|-------------------|----------------|----------------|
|                   | 成本                | 公允价值           | 公允价值变动         |
| 股票                | 125,971,647.33    | 127,152,813.86 | 1,181,166.53   |
| 贵金属投资-金交所<br>黄金合约 | -                 | -              | -              |
| 债券                | 交易所市场             | 162,782,891.78 | 162,964,800.00 |
|                   | 银行间市场             | 465,996,670.00 | 466,553,000.00 |
|                   | 合计                | 628,779,561.78 | 629,517,800.00 |
| 资产支持证券            | -                 | -              | -              |
| 基金                | -                 | -              | -              |
| 其他                | -                 | -              | -              |
| 合计                | 754,751,209.11    | 756,670,613.86 | 1,919,404.75   |

### 6.4.7.3 衍生金融资产/负债

注：本基金于本期末未持有衍生金融资产/负债。

#### 6.4.7.4 买入返售金融资产

##### 6.4.7.4.1 各项买入返售金融资产期末余额

注：本基金于本期末各项买入返售金融资产余额均为零。

##### 6.4.7.4.2 期末买断式逆回购交易中取得的债券

注：本基金于本期末未持有买断式逆回购交易中取得的债券。

#### 6.4.7.5 应收利息

单位：人民币元

| 项目         | 本期末<br>2021年6月30日 |
|------------|-------------------|
| 应收活期存款利息   | 261.42            |
| 应收定期存款利息   | -                 |
| 应收其他存款利息   | -                 |
| 应收结算备付金利息  | 23,612.10         |
| 应收债券利息     | 12,091,240.49     |
| 应收资产支持证券利息 | -                 |
| 应收买入返售证券利息 | -                 |
| 应收申购款利息    | -                 |
| 应收黄金合约拆借孳息 | -                 |
| 应收出借证券利息   | -                 |
| 其他         | 10.70             |
| 合计         | 12,115,124.71     |

注：其他为应收交易所结算保证金利息。

#### 6.4.7.6 其他资产

注：本基金于本期末未持有其他资产。

#### 6.4.7.7 应付交易费用

单位：人民币元

| 项目          | 本期末<br>2021年6月30日 |
|-------------|-------------------|
| 交易所市场应付交易费用 | 119,177.06        |
| 银行间市场应付交易费用 | 1,775.00          |
| 合计          | 120,952.06        |

注：应付交易所市场交易费用均为应付佣金。

#### 6.4.7.8 其他负债

单位：人民币元

| 项目          | 本期末<br>2021 年 6 月 30 日 |
|-------------|------------------------|
| 应付券商交易单元保证金 | -                      |
| 应付赎回费       | -                      |
| 应付证券出借违约金   | -                      |
| 预提费用        | 11,059.35              |
| 合计          | 11,059.35              |

#### 6.4.7.9 实收基金

金额单位：人民币元

| 长城优选稳进六个月混合 A |  |                |
|---------------|--|----------------|
| 项目            | 本期<br>2021 年 4 月 7 日(基金合同生效日)至 2021 年 6 月 30 日 |                |
|               | 基金份额(份)  | 账面金额           |
| 基金合同生效日       | 792,336,010.83                                 | 792,336,010.83 |
| 本期申购          | 121,253.83                                     | 121,253.83     |
| 本期赎回(以“-”号填列) | -  | -              |
| 本期末           | 792,457,264.66                                 | 792,457,264.66 |

金额单位：人民币元

| 长城优选稳进六个月混合 C |  |               |
|---------------|--|---------------|
| 项目            | 本期<br>2021 年 4 月 7 日(基金合同生效日)至 2021 年 6 月 30 日 |               |
|               | 基金份额(份)  | 账面金额          |
| 基金合同生效日       | 17,934,089.53                                  | 17,934,089.53 |
| 本期申购          | 37,734.31                                      | 37,734.31     |
| 本期赎回(以“-”号填列) | -  | -             |
| 本期末           | 17,971,823.84                                  | 17,971,823.84 |

注：本期申购包含基金转入份额及金额，本期赎回包含基金转出份额及金额。

#### 6.4.7.10 未分配利润

单位：人民币元

| 长城优选稳进六个月混合 A  |              |              |              |
|----------------|--------------|--------------|--------------|
| 项目             | 已实现部分        | 未实现部分        | 未分配利润合计      |
| 基金合同生效日        | -            | -            | -            |
| 本期利润           | 7,045,437.67 | 1,876,804.20 | 8,922,241.87 |
| 本期基金份额交易产生的变动数 | 492.39       | -23.57       | 468.82       |
| 其中：基金申购款       | 492.39       | -23.57       | 468.82       |



|         |              |              |              |
|---------|--------------|--------------|--------------|
| 基金赎回款   | -            | -            | -            |
| 本期已分配利润 | -            | -            | -            |
| 本期末     | 7,045,930.06 | 1,876,780.63 | 8,922,710.69 |

单位：人民币元

| 长城优选稳进六个月混合 C  |            |           |            |
|----------------|------------|-----------|------------|
| 项目             | 已实现部分      | 未实现部分     | 未分配利润合计    |
| 基金合同生效日        | -          | -         | -          |
| 本期利润           | 143,044.74 | 42,600.55 | 185,645.29 |
| 本期基金份额交易产生的变动数 | 87.21      | -98.52    | -11.31     |
| 其中：基金申购款       | 87.21      | -98.52    | -11.31     |
| 基金赎回款          | -          | -         | -          |
| 本期已分配利润        | -          | -         | -          |
| 本期末            | 143,131.95 | 42,502.03 | 185,633.98 |

#### 6.4.7.11 存款利息收入

单位：人民币元

| 项目        | 本期<br>2021年4月7日(基金合同生效日)至2021年6月30日 |
|-----------|-------------------------------------|
| 活期存款利息收入  | 24,352.63                           |
| 定期存款利息收入  | -                                   |
| 其他存款利息收入  | -                                   |
| 结算备付金利息收入 | 130,349.58                          |
| 其他        | 54.55                               |
| 合计        | 154,756.76                          |

注：其他为结算保证金利息收入。

#### 6.4.7.12 股票投资收益——买卖股票差价收入

单位：人民币元

| 项目         | 本期<br>2021年4月7日(基金合同生效日)至2021年6月30日 |
|------------|-------------------------------------|
| 卖出股票成交总额   | 4,851,745.91                        |
| 减：卖出股票成本总额 | 1,976,409.04                        |
| 买卖股票差价收入   | 2,875,336.87                        |

**6.4.7.13 债券投资收益****6.4.7.13.1 债券投资收益——买卖债券差价收入**

注：本基金本报告期未发生债券投资收益/损失。

**6.4.7.13.2 资产支持证券投资收益**

注：本基金本报告期无资产支持证券投资收益/损失。

**6.4.7.14 贵金属投资收益**

注：本基金本报告期无贵金属投资收益/损失。

**6.4.7.15 衍生工具收益**

注：本基金本报告期无衍生工具收益/损失。

**6.4.7.16 股利收益**

单位：人民币元

| 项目            | 本期<br>2021年4月7日(基金合同生效日)至2021年6月<br>30日 |
|---------------|---|
| 股票投资产生的股利收益   | 2,453,615.01                            |
| 其中：证券出借权益补偿收入 | -                                       |
| 基金投资产生的股利收益   | -                                       |
| 合计            | 2,453,615.01                            |

**6.4.7.17 公允价值变动收益**

单位：人民币元

| 项目名称                       | 本期<br>2021年4月7日(基金合同生效日)至2021<br>年6月30日 |
|----------------------------|---|
| 1. 交易性金融资产                 | 1,919,404.75                            |
| ——股票投资                     | 1,181,166.53                            |
| ——债券投资                     | 738,238.22                              |
| ——资产支持证券投资                 | -                                       |
| ——贵金属投资                    | -                                       |
| ——其他                       | -                                       |
| 2. 衍生工具                    | -                                       |
| ——权证投资                     | -                                       |
| 3. 其他                      | -                                       |
| 减：应税金融商品公允价值变动产生的预估<br>增值税 | -                                       |

|    |              |
|----|--------------|
| 合计 | 1,919,404.75 |
|----|--------------|

#### 6.4.7.18 其他收入

单位：人民币元

| 项目      | 本期<br>2021年4月7日(基金合同生效日)至2021年6月30日 |
|---------|-------------------------------------|
| 基金赎回费收入 | -                                   |
| 其他收入-其他 | 109,656.17                          |
| 合计      | 109,656.17                          |

注：其他为募集期结束后至产品成立前利息金额。

#### 6.4.7.19 交易费用

单位：人民币元

| 项目        | 本期<br>2021年4月7日(基金合同生效日)至2021年6月30日 |
|-----------|-------------------------------------|
| 交易所市场交易费用 | 119,177.06                          |
| 银行间市场交易费用 | 1,775.00                            |
| 交易基金产生的费用 | -                                   |
| 其中：申购费    | -                                   |
| 赎回费       | -                                   |
| 合计        | 120,952.06                          |

#### 6.4.7.20 其他费用

单位：人民币元

| 项目      | 本期<br>2021年4月7日(基金合同生效日)至2021年6月30日 |
|---------|-------------------------------------|
| 审计费用    | 11,059.35                           |
| 信息披露费   | -                                   |
| 证券出借违约金 | -                                   |
| 银行划款手续费 | 2,918.92                            |
| 合计      | 13,978.27                           |

### 6.4.7.21 分部报告

本基金以内部组织结构、管理要求、内部报告制度为依据确定经营分部，以经营分部为基础确定报告分部并披露分部信息。经营分部是指本基金内同时满足下列条件的组成部分：（1）该组成部分能够在日常活动中产生收入、发生费用；（2）本基金的基金管理人能够定期评价该组成部分的经营成果，以决定向其配置资源、评价其业绩；（3）本基金能够取得该组成部分的财务状况、经营成果和现金流量等有关会计信息。如果两个或多个经营分部具有相似的经济特征，并且满足一定条件的，则合并为一个经营分部。

本基金目前以一个单一的经营分部运作，不需要披露分部信息。

### 6.4.8 或有事项、资产负债表日后事项的说明

#### 6.4.8.1 或有事项

截至资产负债表日，本基金无需要说明的重大或有事项。

#### 6.4.8.2 资产负债表日后事项

截至财务报表批准日，本基金无需要披露的资产负债表日后事项。

### 6.4.9 关联方关系

#### 6.4.9.1 本报告期存在控制关系或其他重大利害关系的关联方发生变化的情况

本基金本报告期无与对本基金存在控制关系或其他重大利害关系的关联方发生变化的情况。

#### 6.4.9.2 本报告期与基金发生关联交易的各关联方

| 关联方名称              | 与本基金的关系             |
|--------------------|---------------------|
| 长城基金管理有限公司         | 基金管理人、注册登记机构、基金销售机构 |
| 中国建设银行             | 基金托管人、基金销售机构        |
| 长城证券股份有限公司（“长城证券”） | 基金管理人股东、基金销售机构      |

注：以下关联交易均在正常业务范围内按一般商业条款订立。

### 6.4.10 本报告期及上年度可比期间的关联方交易

#### 6.4.10.1 通过关联方交易单元进行的交易

##### 6.4.10.1.1 股票交易

注：本基金本期未通过关联方交易单元进行股票交易。本基金合同于 2021 年 04 月 07 日生效，无上年度可比数据。

##### 6.4.10.1.2 债券交易

注：本基金本期未通过关联方交易单元进行债券交易。本基金合同于 2021 年 04 月 07 日生效，无

上年度可比数据。

#### 6.4.10.1.3 债券回购交易

注：本基金本期未通过关联方交易单元进行债券回购交易。本基金合同于 2021 年 04 月 07 日生效，无上年度可比数据。

#### 6.4.10.1.4 权证交易

注：本基金本期未通过关联方交易单元进行权证交易。本基金合同于 2021 年 04 月 07 日生效，无上年度可比数据。

#### 6.4.10.1.5 应支付关联方的佣金

注：①上述佣金按市场佣金率计算，扣除券商需承担的费用(包括但不限于买(卖)经手费、证券结算风险基金和证券交易所买(卖)证管费等)。

管理人因此从关联方获取的其他服务主要包括：为本基金提供的证券投资研究成果和市场信息服务。

②本基金本期无应支付关联方的佣金，本基金基金合同于 2021 年 04 月 07 日生效，无上年度可比数据。

#### 6.4.10.2 关联方报酬

##### 6.4.10.2.1 基金管理费

单位：人民币元

| 项目              | 本期                                       |
|-----------------|--|
|                 | 2021 年 4 月 7 日(基金合同生效日)至 2021 年 6 月 30 日 |
| 当期发生的基金应支付的管理费  | 1,493,157.23                             |
| 其中：支付销售机构的客户维护费 | 710,456.57                               |

注：1) 基金管理费每日计提，按月支付。基金管理费按前一日的基金资产净值的 0.80% 的年费率计提。计算方法如下：

$$H = E \times 0.80\% / \text{当年天数}$$

H 为每日应计提的基金管理费

E 为前一日的基金资产净值

2) 本基金合同于 2021 年 04 月 07 日生效，无上年度可比期间数据。

##### 6.4.10.2.2 基金托管费

单位：人民币元

| 项目             | 本期                                       |
|----------------|--|
|                | 2021 年 4 月 7 日(基金合同生效日)至 2021 年 6 月 30 日 |
| 当期发生的基金应支付的托管费 | 373,289.33                               |

注：1) 基金托管费每日计提，按月支付。基金托管费按前一日的基金资产净值的 0.20% 的年费率计提。计算方法如下：

$$H = E \times 0.20\% / \text{当年天数}$$

H 为每日应计提的基金托管费

E 为前一日的基金资产净值

2) 本基金合同于 2021 年 04 月 07 日生效，无上年度可比期间数据。

### 6.4.10.2.3 销售服务费

单位：人民币元

| 获得销售服务费的各关联方名称 | 本期                                       |               |           |
|----------------|--|---------------|-----------|
|                | 2021 年 4 月 7 日(基金合同生效日)至 2021 年 6 月 30 日 |               |           |
|                | 当期发生的基金应支付的销售服务费                         |               |           |
|                | 长城优选稳进六个月混合 A                            | 长城优选稳进六个月混合 C | 合计        |
| 建设银行           | -  | 15,067.23     | 15,067.23 |
| 长城基金           | -  | 0.59          | 0.59      |
| 长城证券           | -  | 453.97        | 453.97    |
| 合计             | -  | 15,521.79     | 15,521.79 |

注：基金销售服务费每日计提，按月支付。本基金 A 类基金份额不收取销售服务费，C 类基金份额的销售服务费年费率为 0.40%。C 类基金份额的销售服务费按前一日 C 类基金份额基金资产净值的 0.40% 年费率计提。计算方法如下：

$$H = E \times 0.40\% \div \text{当年天数}$$

H 为 C 类基金份额每日应计提的销售服务费

E 为前一日 C 类基金份额的基金资产净值

本基金基金合同于 2021 年 4 月 7 日生效，无上年度可比期间数据。

### 6.4.10.3 与关联方进行银行间同业市场的债券(含回购)交易

注：本基金于本期末未与关联方进行银行间同业市场的债券(含回购)交易。本基金合同于 2021 年 04 月 07 日生效，无上年度可比数据。

**6.4.10.4 报告期内转融通证券出借业务发生重大关联交易事项的说明****6.4.10.4.1 与关联方通过约定申报方式进行的适用固定期限费率的证券出借业务的情况**

注：本基金本期无与关联方通过约定申报方式进行的适用固定期限费率的证券出借业务的情况。

**6.4.10.4.2 与关联方通过约定申报方式进行的适用市场化期限费率的证券出借业务的情况**

注：本基金本期无与关联方通过约定申报方式进行的适用市场化期限费率的证券出借业务的情况。

**6.4.10.5 各关联方投资本基金的情况****6.4.10.5.1 报告期内基金管理人运用固有资金投资本基金的情况**

注：本基金的基金管理人于本期末未运用固有资金投资于本基金，于本期末亦未持有本基金份额。本基金基金合同于 2021 年 4 月 7 日生效，无上年度可比期间数据。

**6.4.10.5.2 报告期末除基金管理人之外的其他关联方投资本基金的情况**

注：除基金管理人之外的本基金其他关联方于本期末未持有本基金份额。本基金基金合同于 2021 年 4 月 7 日生效，无上年度末数据。

**6.4.10.6 由关联方保管的银行存款余额及当期产生的利息收入**

单位：人民币元

| 关联方名称  | 本期<br>2021 年 4 月 7 日(基金合同生效日)至 2021 年 6 月 30 日 |           |
|--------|--|-----------|
|        | 期末余额   | 当期利息收入    |
| 中国建设银行 | 3,448,336.64                                   | 24,352.63 |

注：本基金的活期银行存款由基金托管人中国建设银行保管，按银行同业利率计息。本基金合同于 2021 年 04 月 07 日生效，无上年度可比数据。

**6.4.10.7 本基金在承销期内参与关联方承销证券的情况**

注：本基金于本期末未在承销期内直接购入关联方承销的证券。本基金合同于 2021 年 04 月 07 日生效，无上年度可比数据。

**6.4.11 利润分配情况**

注：本基金合同于 2021 年 04 月 07 日生效，本基金本报告期末未进行利润分配。

### 6.4.12 期末（2021 年 6 月 30 日）本基金持有的流通受限证券

#### 6.4.12.1 因认购新发/增发证券而于期末持有的流通受限证券

金额单位：人民币元

| 6.4.12.1.1 受限证券类别：股票 |      |                 |                  |        |       |        |              |              |              |    |
|----------------------|------|-----------------|------------------|--------|-------|--------|--------------|--------------|--------------|----|
| 证券代码                 | 证券名称 | 成功认购日           | 可流通日             | 流通受限类型 | 认购价格  | 期末估值单价 | 数量<br>(单位：股) | 期末成本总额       | 期末估值总额       | 备注 |
| 600905               | 三峡能源 | 2021 年 6 月 2 日  | 2021 年 12 月 10 日 | 新股锁定   | 2.65  | 5.67   | 907,763      | 2,405,571.95 | 5,147,016.21 | -  |
| 688621               | 阳光诺和 | 2021 年 6 月 11 日 | 2021 年 12 月 21 日 | 新股锁定   | 26.89 | 63.99  | 1,485        | 39,931.65    | 95,025.15    | -  |
| 688499               | 利元亨  | 2021 年 6 月 23 日 | 2021 年 7 月 1 日   | 新股未上市  | 38.85 | 38.85  | 2,149        | 83,488.65    | 83,488.65    | -  |
| 688087               | 英科再生 | 2021 年 6 月 30 日 | 2021 年 7 月 9 日   | 新股未上市  | 21.96 | 21.96  | 2,469        | 54,219.24    | 54,219.24    | -  |
| 688226               | 威腾电气 | 2021 年 6 月 28 日 | 2021 年 7 月 7 日   | 新股未上市  | 6.42  | 6.42   | 2,693        | 17,289.06    | 17,289.06    | -  |
| 605287               | 德才股份 | 2021 年 6 月 28 日 | 2021 年 7 月 6 日   | 新股未上市  | 31.56 | 31.56  | 349          | 11,014.44    | 11,014.44    | -  |
| 605162               | 新中港  | 2021 年 6 月 29 日 | 2021 年 7 月 7 日   | 新股未上市  | 6.07  | 6.07   | 1,377        | 8,358.39     | 8,358.39     | -  |

金额单位：人民币元

| 6.4.12.1.2 受限证券类别：债券 |    |    |    |     |    |     |    |    |       |    |
|----------------------|----|----|----|-----|----|-----|----|----|-------|----|
| 证券                   | 证券 | 成功 | 可流 | 流通受 | 认购 | 期末估 | 数量 | 期末 | 期末估值总 | 备注 |



| 代码     | 名称       | 认购日                   | 通日                   | 限类型       | 价格     | 值单价    | (单位:<br>张) | 成本总额       | 额          |   |
|--------|----------|-----------------------|----------------------|-----------|--------|--------|------------|------------|------------|---|
| 113050 | 南银<br>转债 | 2021 年<br>6 月 17<br>日 | 2021<br>年 7 月<br>1 日 | 新债未<br>上市 | 100.00 | 100.00 | 2180       | 218,000.00 | 218,000.00 | - |

#### 6.4.12.2 期末持有的暂时停牌等流通受限股票

注：本基金本报告期末未持有因暂时停牌等流通受限的股票。

#### 6.4.12.3 期末债券正回购交易中作为抵押的债券

##### 6.4.12.3.1 银行间市场债券正回购

截止本报告期末，本基金从事银行间市场债券正回购交易形成的卖出回购证券款余额为 0.00 元，无质押证券。

##### 6.4.12.3.2 交易所市场债券正回购

截至本报告期末 2021 年 6 月 30 日止，本基金从事证券交易所债券正回购交易形成的卖出回购证券款余额为人民币 5,300,000.00 元，于 2021 年 7 月 1 日到期。该类交易要求本基金在回购期内持有的证券交易所交易的债券和/或在新质押式回购下转入质押库的债券，按证券交易所规定的比例折算为标准券后，不低于债券回购交易的余额。

#### 6.4.12.4 期末参与转融通证券出借业务的证券

注：本基金于本期末未持有参与转融通证券出借业务的证券。

### 6.4.13 金融工具风险及管理

#### 6.4.13.1 风险管理政策和组织架构

本基金在日常经营活动中由金融工具产生的风险主要包括信用风险、流动性风险及市场风险。本基金管理人制定了政策和程序来识别及分析这些风险，并设定适当的风险限额及内部控制流程，通过可靠的管理及信息系统持续监控上述各类风险。

本基金管理人建立了以风险控制委员会为核心的、由风险控制委员会、投资决策委员会、监察稽核部和风险管理部，以及相关职能部门构成的三级风险管理架构体系。

#### 6.4.13.2 信用风险

信用风险是指基金在交易过程中因交易对手未履行合约责任，或者基金所投资证券之发行人出现违约、拒绝支付到期本息，导致基金资产损失和收益变化的风险。本基金均投资于具有良好

信用等级的证券，且通过分散化投资以分散信用风险。本基金投资于一家公司发行的证券市值不超过基金资产净值的 10%，且本基金与由本基金管理人管理的其他基金共同持有一家公司的证券，不得超过该证券市值的 10%。

本基金在交易所进行的交易均与中国证券登记结算有限责任公司完成证券交收和款项清算，因此违约风险发生的可能性很小；基金在进行银行间同业市场交易前均对交易对手进行信用评估，以控制相应的信用风险。

### 6.4.13.3 流动性风险

流动性风险是指基金管理人未能以合理价格及时变现基金资产以支付投资者赎回款项的风险。本基金的流动性风险一方面来自于基金份额持有人可随时要求赎回其持有的基金份额，另一方面来自于投资品种所处的交易市场不活跃而带来的变现困难。

#### 6.4.13.3.1 报告期内本基金组合资产的流动性风险分析

本基金的基金管理人严格按照《公开募集证券投资基金运作管理办法》及《公开募集开放式证券投资基金流动性风险管理规定》等有关法规的要求建立健全开放式基金流动性风险管理的内部控制体系，审慎评估各类资产的流动性，针对性制定流动性风险管理措施，对本基金组合资产的流动性风险进行管理。本基金的基金管理人采用监控基金组合资产持仓集中度指标、逆回购交易的到期日与交易对手的集中度、流动性受限资产比例、基金组合资产中 7 个工作日可变现资产的可变现价值以及压力测试等方式防范流动性风险，并于开放日对本基金的申购赎回情况进行监控，保持基金投资组合中的可用现金头寸与之相匹配，确保本基金资产的变现能力与投资者赎回需求的匹配与平衡。本基金的基金管理人在基金合同中设计了巨额赎回条款，约定在非常情况下赎回申请的处理方式，控制因开放申购赎回模式带来的流动性风险，有效保障基金持有人利益。

本基金所持有证券均在证券交易所上市交易，或在银行间同业市场交易，除在附注 6.4.12 中列示的部分基金资产流通暂时受限制外(如有)，其余均能及时变现。此外，本基金可通过卖出回购金融资产方式借入短期资金应对流动性需求，其上限一般不超过基金持有的债券资产的公允价值。除附注 6.4.12.3 中列示的卖出回购金融资产款余额(如有)将在 1 个月内到期且计息外，本基金于资产负债表日所持有的金融负债的合同约定剩余到期日均为一年以内且一般不计息，可赎回基金份额净值无固定到期日且不计息，因此账面余额一般即为未折现的合约到期现金流量。本报告期内，本基金未发生重大流动性风险事件。

### 6.4.13.4 市场风险

市场风险是指基金所持金融工具的公允价值或未来现金流量因所处市场各类价格因素的变动而发生波动的风险，包括利率风险、外汇风险和其他价格风险。

#### 6.4.13.4.1 利率风险

利率风险是指基金的财务状况和现金流量因市场利率变动而发生波动的风险。本基金的收入及经营活动的现金流量在一定程度上受市场利率变化的影响。本基金的生息资产主要为银行存款、结算备付金、存出保证金等。本基金管理人每日对本基金面临的利率敏感性缺口进行监控。

下表统计了本基金的利率风险敞口。表中所示为本基金资产及负债的公允价值，并按照合同约定的重新定价日或到期日孰早者进行了分类。

##### 6.4.13.4.1.1 利率风险敞口

单位：人民币元

| 本期末<br>2021年<br>6月30<br>日 | 1个月以内         | 1-3个月           | 3个月-1年        | 1-5年           | 5年<br>以上 | 不计息             | 合计             |
|---------------------------|---------------|-----------------|---------------|----------------|----------|-----------------|----------------|
| 资产                        |               |                 |               |                |          |                 |                |
| 银行存款                      | 3,448,336.64  | -               | -             | -              | -        | -               | 3,448,336.64   |
| 结算备付金                     | 52,471,345.49 | -               | -             | -              | -        | -               | 52,471,345.49  |
| 存出保证金                     | 23,570.82     | -               | -             | -              | -        | -               | 23,570.82      |
| 交易性金融资产                   | -             | -145,815,000.00 | 42,258,800.00 | 441,444,000.00 | -        | -127,152,813.86 | 756,670,613.86 |
| 应收证券清算款                   | -             | -               | -             | -              | -        | 899,434.44      | 899,434.44     |
| 应收利息                      | -             | -               | -             | -              | -        | 12,115,124.71   | 12,115,124.71  |
| 应收申购款                     | -             | -               | -             | -              | -        | 24,801.59       | 24,801.59      |
| 资产总计                      | 55,943,252.95 | 145,815,000.00  | 42,258,800.00 | 441,444,000.00 | -        | -140,192,174.60 | 825,653,227.55 |
| 负债                        |               |                 |               |                |          |                 |                |
| 卖出回购金融                    | 5,300,000.00  | -               | -             | -              | -        | -               | 5,300,000.00   |

|         |               |                |               |                |  |            |              |
|---------|---------------|----------------|---------------|----------------|--|------------|--------------|
| 资产款     |               |                |               |                |  |            |              |
| 应付管理人报酬 |               |                |               |                |  | 534,983.23 | 534,983.23   |
| 应付托管费   |               |                |               |                |  | 133,745.82 | 133,745.82   |
| 应付销售服务费 |               |                |               |                |  | 5,924.83   | 5,924.83     |
| 应付交易费用  |               |                |               |                |  | 120,952.06 | 120,952.06   |
| 应交税费    |               |                |               |                |  | 9,129.09   | 9,129.09     |
| 其他负债    |               |                |               |                |  | 11,059.35  | 11,059.35    |
| 负债总计    | 5,300,000.00  |                |               |                |  | 815,794.38 | 6,115,794.38 |
| 利率敏感度缺口 | 50,643,252.95 | 145,815,000.00 | 42,258,800.00 | 441,444,000.00 |  |            |              |

#### 6.4.13.4.1.2 利率风险的敏感性分析

| 假设 | 在其他变量不变的假设下，利率发生合理、可能的变动时 |                             |
|----|---------------------------|-----------------------------|
| 分析 | 相关风险变量的变动                 | 对资产负债表日基金资产净值的影响金额（单位：人民币元） |
|    |                           | 本期末（2021年6月30日）             |
|    | 利率上升 25 个基点               | -2,298,869.56               |
|    | 利率下降 25 个基点               | 2,315,810.67                |

#### 6.4.13.4.2 外汇风险

外本基金的投资范围包括内地与香港股票市场交易互联互通机制允许买卖的香港证券市场股票，如果港币资产相对于人民币贬值，将对基金收益产生不利影响；港币对人民币的汇率大幅波动也将加大基金净值波动的幅度。

#### 6.4.13.4.3 其他价格风险

其他价格风险是指基金所持金融工具的公允价值或未来现金流量因除市场利率和外汇汇率以外的市场价格因素变动而发生波动的风险。本基金主要投资于证券交易所上市或银行间同业市场交易的股票和债券，所面临的最大其他价格风险由所持有的金融工具的公允价值决定。本基金通

过投资组合的分散化降低其他价格风险，并且本基金管理人每日对本基金所持有的证券价格实施监控。

本基金股票投资占基金资产的比例为 0%-50%，其中投资于港股通标的股票的比例不超过股票资产的 50%；投资于同业存单的比例不超过基金资产的 20%；每个交易日日终在扣除股指期货合约和国债期货合约需缴纳的交易保证金后，应当保持现金或者到期日在一年以内的政府债券不低于基金资产净值的 5%，其中现金不得包括结算备付金、存出保证金及应收申购款等；股指期货、国债期货及其他金融工具的投资比例依照法律法规或监管机构的规定执行。

于本期末及上年度末，本基金面临的整体其他价格风险列示如下：

#### 6.4.13.4.3.1 其他价格风险敞口

金额单位：人民币元

| 项目            | 本期末<br>2021 年 6 月 30 日 |               |
|---------------|------------------------|---------------|
|               | 公允价值                   | 占基金资产净值比例 (%) |
| 交易性金融资产-股票投资  | 127,152,813.86         | 15.52         |
| 交易性金融资产-基金投资  | -                      | -             |
| 交易性金融资产-债券投资  | 629,517,800.00         | 76.81         |
| 交易性金融资产-贵金属投资 | -                      | -             |
| 衍生金融资产-权证投资   | -                      | -             |
| 其他            | -                      | -             |
| 合计            | 756,670,613.86         | 92.33         |

#### 6.4.13.4.3.2 其他价格风险的敏感性分析

| 假设 | 在其他变量不变的假设下，证券投资价格发生合理、可能的变动时 |                             |
|----|-------------------------------|-----------------------------|
| 分析 | 相关风险变量的变动                     | 对资产负债表日基金资产净值的影响金额（单位：人民币元） |
|    |                               | 本期末（2021 年 6 月 30 日）        |
|    | 沪深 300 指数上升 5%                | 5,678,644.67                |
|    | 沪深 300 指数下降 5%                | -5,678,644.67               |

#### 6.4.14 有助于理解和分析会计报表需要说明的其他事项

##### (1) 公允价值

管理层已经评估了银行存款、结算备付金、买入返售金融资产、其他应收款项类投资以及其他金融负债因剩余期限不长，公允价值与账面价值相若。

### 各层次金融工具公允价值

于 2021 年 6 月 30 日，本基金持有的以公允价值计量且其变动计入当期损益的金融资产中划分为第一层次的余额为人民币 121,736,402.72 元，划分为第二层次的余额为人民币 634,934,211.14 元，无划分为第三层次的余额。

### 公允价值所属层次间重大变动

对于证券交易所上市的股票和债券，若出现重大事项停牌或交易不活跃等情况，本基金不会于停牌日至交易恢复活跃日期间及交易不活跃期间将相关股票和债券的公允价值列入第一层次；并根据估值调整中采用的不可观察输入值对于公允价值的影响程度，确定相关股票和债券公允价值应属第二层次还是第三层次。

### 第三层次公允价值期初金额和本期变动金额

本基金于报告期初未持有公允价值划分为第三层次的金融工具，本基金本报告期未发生第三层次公允价值转入转出情况。

(2)除公允价值外，截至资产负债表日本基金无需要说明的其他重要事项。

## § 7 投资组合报告

### 7.1 期末基金资产组合情况

金额单位：人民币元

| 序号 | 项目                | 金额             | 占基金总资产的比例 (%) |
|----|-------------------|----------------|---------------|
| 1  | 权益投资              | 127,152,813.86 | 15.40         |
|    | 其中：股票             | 127,152,813.86 | 15.40         |
| 2  | 基金投资              | -              | -             |
| 3  | 固定收益投资            | 629,517,800.00 | 76.24         |
|    | 其中：债券             | 629,517,800.00 | 76.24         |
|    | 资产支持证券            | -              | -             |
| 4  | 贵金属投资             | -              | -             |
| 5  | 金融衍生品投资           | -              | -             |
| 6  | 买入返售金融资产          | -              | -             |
|    | 其中：买断式回购的买入返售金融资产 | -              | -             |
| 7  | 银行存款和结算备付金合计      | 55,919,682.13  | 6.77          |
| 8  | 其他各项资产            | 13,062,931.56  | 1.58          |
| 9  | 合计                | 825,653,227.55 | 100.00        |

### 7.2 期末按行业分类的股票投资组合

#### 7.2.1 报告期末按行业分类的境内股票投资组合

金额单位：人民币元

| 代码 | 行业类别             | 公允价值（元）       | 占基金资产净值比例 (%) |
|----|------------------|---------------|---------------|
| A  | 农、林、牧、渔业         | -             | -             |
| B  | 采矿业              | 2,112,952.95  | 0.26          |
| C  | 制造业              | 39,786,754.77 | 4.85          |
| D  | 电力、热力、燃气及水生产和供应业 | 5,160,036.60  | 0.63          |
| E  | 建筑业              | 11,014.44     | 0.00          |
| F  | 批发和零售业           | -             | -             |
| G  | 交通运输、仓储和邮政业      | -             | -             |
| H  | 住宿和餐饮业           | -             | -             |
| I  | 信息传输、软件和信息技术服务业  | 1,630,120.80  | 0.20          |
| J  | 金融业              | 67,084,806.10 | 8.19          |
| K  | 房地产业             | -             | -             |
| L  | 租赁和商务服务业         | 3,511,170.00  | 0.43          |
| M  | 科学研究和技术服务业       | 7,855,958.20  | 0.96          |

|   |               |                   |        |
|---|---------------|-------------------|--------|
| N | 水利、环境和公共设施管理业 | -                 | -      |
| O | 居民服务、修理和其他服务业 | -                 | -      |
| P | 教育            | -                 | -      |
| Q | 卫生和社会工作       | -                 | -      |
| R | 文化、体育和娱乐业     | -                 | -      |
| S | 综合            | -                 | -      |
|   | 合计            | 127, 152, 813. 86 | 15. 52 |

### 7.2.2 报告期末按行业分类的港股通投资股票投资组合

注：本基金本报告期末未持有港股通股票。

### 7.3 期末按公允价值占基金资产净值比例大小排序的所有股票投资明细

金额单位：人民币元

| 序号 | 股票代码   | 股票名称 | 数量（股）       | 公允价值             | 占基金资产净值比例（%） |
|----|--------|------|-------------|------------------|--------------|
| 1  | 601398 | 工商银行 | 3, 679, 200 | 19, 021, 464. 00 | 2. 32        |
| 2  | 601988 | 中国银行 | 6, 042, 200 | 18, 609, 976. 00 | 2. 27        |
| 3  | 601288 | 农业银行 | 5, 976, 100 | 18, 107, 583. 00 | 2. 21        |
| 4  | 603259 | 药明康德 | 45, 240     | 7, 084, 131. 60  | 0. 86        |
| 5  | 300059 | 东方财富 | 210, 200    | 6, 892, 458. 00  | 0. 84        |
| 6  | 601012 | 隆基股份 | 66, 220     | 5, 882, 984. 80  | 0. 72        |
| 7  | 002475 | 立讯精密 | 119, 600    | 5, 501, 600. 00  | 0. 67        |
| 8  | 600905 | 三峡能源 | 907, 763    | 5, 147, 016. 21  | 0. 63        |
| 9  | 601658 | 邮储银行 | 880, 200    | 4, 418, 604. 00  | 0. 54        |
| 10 | 601888 | 中国中免 | 11, 700     | 3, 511, 170. 00  | 0. 43        |
| 11 | 600519 | 贵州茅台 | 1, 700      | 3, 496, 390. 00  | 0. 43        |
| 12 | 002371 | 北方华创 | 11, 000     | 3, 051, 180. 00  | 0. 37        |
| 13 | 300750 | 宁德时代 | 5, 400      | 2, 887, 920. 00  | 0. 35        |
| 14 | 600760 | 中航沈飞 | 44, 660     | 2, 692, 998. 00  | 0. 33        |
| 15 | 300760 | 迈瑞医疗 | 5, 100      | 2, 448, 255. 00  | 0. 30        |
| 16 | 000768 | 中航西飞 | 89, 400     | 2, 349, 432. 00  | 0. 29        |
| 17 | 000807 | 云铝股份 | 182, 700    | 2, 174, 130. 00  | 0. 27        |
| 18 | 300737 | 科顺股份 | 67, 800     | 2, 131, 632. 00  | 0. 26        |
| 19 | 601899 | 紫金矿业 | 218, 055    | 2, 112, 952. 95  | 0. 26        |
| 20 | 300034 | 钢研高纳 | 56, 100     | 1, 806, 981. 00  | 0. 22        |
| 21 | 600703 | 三安光电 | 54, 300     | 1, 740, 315. 00  | 0. 21        |
| 22 | 603806 | 福斯特  | 15, 400     | 1, 619, 002. 00  | 0. 20        |
| 23 | 688111 | 金山办公 | 4, 098      | 1, 617, 890. 40  | 0. 20        |



|    |        |      |         |              |      |
|----|--------|------|---------|--------------|------|
| 24 | 600019 | 宝钢股份 | 206,100 | 1,574,604.00 | 0.19 |
| 25 | 688131 | 皓元医药 | 1,955   | 676,801.45   | 0.08 |
| 26 | 605499 | 东鹏饮料 | 632     | 158,505.60   | 0.02 |
| 27 | 688621 | 阳光诺和 | 1,485   | 95,025.15    | 0.01 |
| 28 | 688499 | 利元亨  | 2,149   | 83,488.65    | 0.01 |
| 29 | 688117 | 圣诺生物 | 1,672   | 80,924.80    | 0.01 |
| 30 | 688087 | 英科再生 | 2,469   | 54,219.24    | 0.01 |
| 31 | 688681 | 科汇股份 | 1,899   | 34,903.62    | 0.00 |
| 32 | 601528 | 瑞丰银行 | 2,230   | 34,721.10    | 0.00 |
| 33 | 688226 | 威腾电气 | 2,693   | 17,289.06    | 0.00 |
| 34 | 603171 | 税友股份 | 637     | 12,230.40    | 0.00 |
| 35 | 605287 | 德才股份 | 349     | 11,014.44    | 0.00 |
| 36 | 605162 | 新中港  | 1,377   | 8,358.39     | 0.00 |
| 37 | 605011 | 杭州热电 | 525     | 4,662.00     | 0.00 |

## 7.4 报告期内股票投资组合的重大变动

### 7.4.1 累计买入金额超出期末基金资产净值 2%或前 20 名的股票明细

金额单位：人民币元

| 序号 | 股票代码   | 股票名称 | 本期累计买入金额      | 占期末基金资产净值比例 (%) |
|----|--------|------|---------------|-----------------|
| 1  | 601288 | 农业银行 | 19,999,935.00 | 2.44            |
| 2  | 601398 | 工商银行 | 19,999,848.00 | 2.44            |
| 3  | 601988 | 中国银行 | 19,999,682.00 | 2.44            |
| 4  | 300059 | 东方财富 | 6,484,084.80  | 0.79            |
| 5  | 603259 | 药明康德 | 6,473,193.00  | 0.79            |
| 6  | 601658 | 邮储银行 | 4,999,536.00  | 0.61            |
| 7  | 601012 | 隆基股份 | 4,866,993.00  | 0.59            |
| 8  | 002475 | 立讯精密 | 4,863,714.00  | 0.59            |
| 9  | 601888 | 中国中免 | 4,049,677.00  | 0.49            |
| 10 | 600519 | 贵州茅台 | 3,860,385.00  | 0.47            |
| 11 | 600905 | 三峡能源 | 3,436,527.95  | 0.42            |
| 12 | 300750 | 宁德时代 | 2,435,151.00  | 0.30            |
| 13 | 601899 | 紫金矿业 | 2,431,083.70  | 0.30            |
| 14 | 000768 | 中航西飞 | 2,430,661.00  | 0.30            |
| 15 | 000807 | 云铝股份 | 2,430,117.00  | 0.30            |
| 16 | 300737 | 科顺股份 | 2,429,562.00  | 0.30            |
| 17 | 600760 | 中航沈飞 | 2,429,224.80  | 0.30            |

|    |        |      |              |      |
|----|--------|------|--------------|------|
| 18 | 002371 | 北方华创 | 2,418,789.00 | 0.30 |
| 19 | 300760 | 迈瑞医疗 | 2,413,358.00 | 0.29 |
| 20 | 603806 | 福斯特  | 1,622,805.00 | 0.20 |

注：买入金额按买卖成交金额（成交单价乘以成交数量）填列，不考虑相关交易费用。

#### 7.4.2 累计卖出金额超期末基金资产净值 2%或前 20 名的股票明细

金额单位：人民币元

| 序号 | 股票代码   | 股票名称 | 本期累计卖出金额     | 占期末基金资产净值比例（%） |
|----|--------|------|--------------|----------------|
| 1  | 600905 | 三峡能源 | 1,732,766.70 | 0.21           |
| 2  | 688425 | 铁建重工 | 1,033,873.35 | 0.13           |
| 3  | 688276 | 百克生物 | 393,675.28   | 0.05           |
| 4  | 688690 | 纳微科技 | 311,539.20   | 0.04           |
| 5  | 688269 | 凯立新材 | 202,635.59   | 0.02           |
| 6  | 688601 | 力芯微  | 198,573.98   | 0.02           |
| 7  | 688216 | 气派科技 | 146,020.00   | 0.02           |
| 8  | 688319 | 欧林生物 | 106,829.72   | 0.01           |
| 9  | 688625 | 呈和科技 | 102,077.79   | 0.01           |
| 10 | 688700 | 东威科技 | 90,463.83    | 0.01           |
| 11 | 603529 | 爱玛科技 | 74,254.53    | 0.01           |
| 12 | 601665 | 齐鲁银行 | 69,930.98    | 0.01           |
| 13 | 688067 | 爱威科技 | 52,878.00    | 0.01           |
| 14 | 601156 | 东航物流 | 51,915.60    | 0.01           |
| 15 | 605339 | 南侨食品 | 51,663.65    | 0.01           |
| 16 | 605090 | 九丰能源 | 47,426.90    | 0.01           |
| 17 | 688367 | 工大高科 | 44,538.98    | 0.01           |
| 18 | 688517 | 金冠电气 | 43,408.92    | 0.01           |
| 19 | 605296 | 神农集团 | 34,824.80    | 0.00           |
| 20 | 603836 | 海程邦达 | 18,253.37    | 0.00           |

注：卖出金额按买卖成交金额（成交单价乘以成交数量）填列，不考虑相关交易费用。

#### 7.4.3 买入股票的成本总额及卖出股票的收入总额

单位：人民币元

|              |                |
|--------------|----------------|
| 买入股票成本（成交）总额 | 127,948,056.37 |
| 卖出股票收入（成交）总额 | 4,851,745.91   |

注：买入股票成本和卖出股票收入均按买卖成交金额（成交单价乘以成交数量）填列，不考虑相关交易费用。

**7.5 期末按债券品种分类的债券投资组合**

金额单位：人民币元

| 序号 | 债券品种      | 公允价值           | 占基金资产净值比例 (%) |
|----|-----------|----------------|---------------|
| 1  | 国家债券      | 42,040,800.00  | 5.13          |
| 2  | 央行票据      | -              | -             |
| 3  | 金融债券      | 320,738,000.00 | 39.14         |
|    | 其中：政策性金融债 | 320,738,000.00 | 39.14         |
| 4  | 企业债券      | 120,706,000.00 | 14.73         |
| 5  | 企业短期融资券   | -              | -             |
| 6  | 中期票据      | -              | -             |
| 7  | 可转债（可交换债） | 218,000.00     | 0.03          |
| 8  | 同业存单      | 145,815,000.00 | 17.79         |
| 9  | 其他        | -              | -             |
| 10 | 合计        | 629,517,800.00 | 76.81         |

**7.6 期末按公允价值占基金资产净值比例大小排序的前五名债券投资明细**

金额单位：人民币元

| 序号 | 债券代码      | 债券名称          | 数量（张）     | 公允价值           | 占基金资产净值比例 (%) |
|----|-----------|---------------|-----------|----------------|---------------|
| 1  | 112017203 | 20 光大银行 CD203 | 1,500,000 | 145,815,000.00 | 17.79         |
| 2  | 200202    | 20 国开 02      | 1,200,000 | 118,068,000.00 | 14.41         |
| 3  | 180211    | 18 国开 11      | 1,000,000 | 101,760,000.00 | 12.42         |
| 4  | 200313    | 20 进出 13      | 1,000,000 | 100,910,000.00 | 12.31         |
| 5  | 019649    | 21 国债 01      | 390,000   | 39,031,200.00  | 4.76          |

**7.7 期末按公允价值占基金资产净值比例大小排序的所有资产支持证券投资明细**

注：本基金本报告期末未持有资产支持证券。

**7.8 报告期末按公允价值占基金资产净值比例大小排序的前五名贵金属投资明细**

注：本基金本报告期末未持有贵金属。

**7.9 期末按公允价值占基金资产净值比例大小排序的前五名权证投资明细**

注：本基金本报告期末未持有权证。

**7.10 报告期末本基金投资的股指期货交易情况说明****7.10.1 报告期末本基金投资的股指期货持仓和损益明细**

注：本基金本报告期末投资股指期货，本期末未持有股指期货。

### 7.10.2 本基金投资股指期货的投资政策

本基金将根据风险管理的原则，以套期保值为目的，在风险可控的前提下，本着谨慎原则，参与股指期货的投资，以管理投资组合的系统性风险，改善组合的风险收益特性。

### 7.11 报告期末本基金投资的国债期货交易情况说明

#### 7.11.1 本期国债期货投资政策

本基金投资于国债期货，以套期保值为目的，以合理管理债券组合的久期、流动性和风险水平。

#### 7.11.2 报告期末本基金投资的国债期货持仓和损益明细

注：本基金本报告期末未进行国债期货投资，期末未持有国债期货。

#### 7.11.3 本期国债期货投资评价

本基金本报告期内未投资国债期货。

### 7.12 投资组合报告附注

#### 7.12.1 本基金投资的前十名证券的发行主体本期受到调查以及处罚的情况的说明

本报告期本基金投资的前十名证券除国家开发银行发行主体外，其他证券的发行主体未出现被监管部门立案调查、或在报告编制日前一年内受到公开谴责、处罚的情形。

根据中国银行保险监督管理委员会（简称银保监会）公布的行政处罚信息公开表：

国家开发银行因为违规的政府购买服务项目提供融资等案由，于 2020 年 12 月 25 日被中国银保监会处以罚款。

本基金管理小组分析认为，相关违规事项已经调查完毕，行政处罚决定也已经开出。考虑到此次处罚金额相对上一年的经营利润占比较小，对于公司的未来财务并无重大影响。本基金经理依据基金合同和本公司投资管理制度，在投资授权范围内，经正常投资决策程序对 20 国开 02、18 国开 11 进行了投资。

#### 7.12.2 基金投资的前十名股票超出基金合同规定的备选股票库情况的说明

基金投资的前十名股票中，未有投资于超出基金合同规定备选股票库之外股票。

#### 7.12.3 期末其他各项资产构成

单位：人民币元

| 序号 | 名称      | 金额            |
|----|---------|---------------|
| 1  | 存出保证金   | 23,570.82     |
| 2  | 应收证券清算款 | 899,434.44    |
| 3  | 应收股利    | -             |
| 4  | 应收利息    | 12,115,124.71 |

|   |       |               |
|---|-------|---------------|
| 5 | 应收申购款 | 24,801.59     |
| 6 | 其他应收款 | -             |
| 7 | 待摊费用  | -             |
| 8 | 其他    | -             |
| 9 | 合计    | 13,062,931.56 |

#### 7.12.4 期末持有的处于转股期的可转换债券明细

注：本基金本报告期末未持有处于转股期的可转换债券。

#### 7.12.5 期末前十名股票中存在流通受限情况的说明

金额单位：人民币元

| 序号 | 股票代码   | 股票名称 | 流通受限部分的公允价值  | 占基金资产净值比例 (%) | 流通受限情况说明 |
|----|--------|------|--------------|---------------|----------|
| 1  | 600905 | 三峡能源 | 5,147,016.21 | 0.63          | 新股锁定     |

#### 7.12.6 投资组合报告附注的其他文字描述部分

注：由于四舍五入的原因，分项之和与合计项之间可能存在尾差。

## § 8 基金份额持有人信息

### 8.1 期末基金份额持有人户数及持有人结构

份额单位：份

| 份额级别          | 持有人户数(户) | 户均持有的基金份额  | 持有人结构         |        |                |         |
|---------------|----------|------------|---------------|--------|----------------|---------|
|               |          |            | 机构投资者         |        | 个人投资者          |         |
|               |          |            | 持有份额          | 占总份额比例 | 持有份额           | 占总份额比例  |
| 长城优选稳进六个月混合 A | 3,610    | 219,517.25 | 50,717,608.55 | 6.40%  | 741,739,656.11 | 93.60%  |
| 长城优选稳进六个月混合 C | 198      | 90,766.79  | -             | -      | 17,971,823.84  | 100.00% |
| 合计            | 3,808    | 212,822.76 | 50,717,608.55 | 6.26%  | 759,711,479.95 | 93.74%  |

注：上述机构/个人投资者持有份额占总份额比例的计算中，对下属分级基金，比例的分母采用各自级别的份额，对合计数，比例的分母采用下属分级基金份额的合计数（即期末基金份额总额）。

### 8.2 期末基金管理人的从业人员持有本基金的情况

注：期末基金管理人的从业人员未持有本基金份额。

### 8.3 期末基金管理人的从业人员持有本开放式基金份额总量区间的情况

| 项目                             | 份额级别          | 持有基金份额总量的数量区间（万份） |
|--------------------------------|---------------|-------------------|
| 本公司高级管理人员、基金投资和研究部门负责人持有本开放式基金 | 长城优选稳进六个月混合 A | 0                 |
|                                | 长城优选稳进六个月混合 C | 0                 |
|                                | 合计            | 0                 |
| 本基金基金经理持有本开放式基金                | 长城优选稳进六个月混合 A | 0                 |
|                                | 长城优选稳进六个月混合 C | 0                 |
|                                | 合计            | 0                 |

注：同时为基金管理人高级管理人员和基金经理的，分别计算在内。

## § 9 开放式基金份额变动

单位：份

| 项目                                     | 长城优选稳进六<br>个月混合 A | 长城优选稳进六<br>个月混合 C |
|--|-------------------|-------------------|
| 基金合同生效日（2021 年 4 月 7 日）基金份<br>额总额      | 792,336,010.83    | 17,934,089.53     |
| 基金合同生效日起至报告期期末基金总申购<br>份额              | 121,253.83        | 37,734.31         |
| 减：基金合同生效日起至报告期期末基金总赎<br>回份额            | -                 | -                 |
| 基金合同生效日起至报告期期末基金拆分变<br>动份额（份额减少以“-”填列） | -                 | -                 |
| 本报告期期末基金份额总额                           | 792,457,264.66    | 17,971,823.84     |

## § 10 重大事件揭示

### 10.1 基金份额持有人大会决议

本基金本报告期内无基金份额持有人大会决议。

### 10.2 基金管理人、基金托管人的专门基金托管部门的重大人事变动

#### 1、基金管理人重大人事变动

自 2021 年 4 月 13 日起，许明波先生不再担任公司董事，由曾晓玲女士担任公司董事。

#### 2、基金托管人的专门基金托管部门的重大人事变动

本报告期，基金托管人的专门基金托管部门无重大人事变动。

### 10.3 涉及基金管理人、基金财产、基金托管业务的诉讼

本基金本报告期内无涉及本基金管理人、基金财产、基金托管业务的诉讼事项。

### 10.4 基金投资策略的改变

本基金本报告期投资策略无改变。

### 10.5 为基金进行审计的会计师事务所情况

在本报告期内，为本基金提供审计服务的会计师事务所为安永华明会计师事务所（特殊普通合伙）。

### 10.6 管理人、托管人及其高级管理人员受稽查或处罚等情况

本报告期内，本基金管理人、托管人的托管业务部门及其相关高级管理人员无受稽查或处罚等情况。

### 10.7 基金租用证券公司交易单元的有关情况

#### 10.7.1 基金租用证券公司交易单元进行股票投资及佣金支付情况

金额单位：人民币元

| 券商名称 | 交易单元数量 | 股票交易           |              | 应支付该券商的佣金  |            | 备注 |
|------|--------|----------------|--------------|------------|------------|----|
|      |        | 成交金额           | 占当期股票成交总额的比例 | 佣金         | 占当期佣金总量的比例 |    |
| 天风证券 | 2      | 127,969,300.47 | 100.00%      | 119,177.06 | 100.00%    | -  |
| 广州证券 | 2      | -              | -            | -          | -          | -  |
| 西部证券 | 1      | -              | -            | -          | -          | -  |
| 方正证券 | 2      | -              | -            | -          | -          | -  |
| 华融证券 | 1      | -              | -            | -          | -          | -  |
| 华泰证券 | 1      | -              | -            | -          | -          | -  |
| 中泰证券 | 2      | -              | -            | -          | -          | -  |
| 兴业证券 | 1      | -              | -            | -          | -          | -  |



|            |   |   |   |   |   |   |
|------------|---|---|---|---|---|---|
| 国金证券       | 2 | - | - | - | - | - |
| 海通证券       | 2 | - | - | - | - | - |
| 国泰君安       | 2 | - | - | - | - | - |
| 首创证券       | 1 | - | - | - | - | - |
| 华西证券       | 2 | - | - | - | - | - |
| 银河证券       | 2 | - | - | - | - | - |
| 民生证券       | 1 | - | - | - | - | - |
| 中金财富证<br>券 | 1 | - | - | - | - | - |
| 国信证券       | 2 | - | - | - | - | - |
| 东吴证券       | 1 | - | - | - | - | - |
| 渤海证券       | 1 | - | - | - | - | - |
| 安信证券       | 2 | - | - | - | - | - |
| 太平洋证券      | 2 | - | - | - | - | - |
| 东兴证券       | 1 | - | - | - | - | - |
| 东方证券       | 2 | - | - | - | - | - |
| 中信建投       | 3 | - | - | - | - | - |
| 广发证券       | 1 | - | - | - | - | - |
| 中金公司       | 1 | - | - | - | - | - |
| 长江证券       | 1 | - | - | - | - | - |
| 平安证券       | 2 | - | - | - | - | - |
| 中信证券       | 1 | - | - | - | - | - |
| 申万宏源       | 1 | - | - | - | - | - |
| 宏信证券       | 1 | - | - | - | - | - |
| 华创证券       | 1 | - | - | - | - | - |
| 招商证券       | 2 | - | - | - | - | - |
| 联讯证券       | 2 | - | - | - | - | - |
| 长城证券       | 7 | - | - | - | - | - |
| 财通证券       | 2 | - | - | - | - | - |

注：1、报告期内租用证券公司交易单元的变更情况：

本报告期内租用的证券公司交易单元无变化，截止报告期末共 61 个交易单元，均为新增。

## 2、专用交易单元的选择标准和程序

本基金管理人负责选择代理本基金证券买卖的证券经营机构，使用其交易单元作为基金的专用交易单元，选择的标准是：

- (1) 实力雄厚，信誉良好，注册资本不少于 3 亿元人民币；
- (2) 财务状况良好，各项财务指标显示公司经营状况稳定；

- (3) 经营行为规范，能满足基金运作的合法、合规需求；
- (4) 内部管理规范、严格，具备健全的内控制度，并能满足基金运作高度保密的要求；
- (5) 具备基金运作所需的高效、安全的通讯条件，交易设施符合代理本基金进行证券交易的需要，并能为本基金提供全面的信息服务；
- (6) 研究实力较强，有固定的研究机构和专门的研究人员，能及时为本基金提供高质量的咨询服务，包括宏观经济报告、行业报告、市场走向分析、个股分析报告及其他专门报告。

根据上述标准考察确定后，基金管理人和被选中的证券经营机构签订委托协议，并通知托管人。基金管理人应根据有关规定，在基金的中期报告和年度报告中将所选证券经营机构的有关情况、基金通过该证券经营机构买卖证券的成交量、支付的佣金等予以披露。

### 10.7.2 基金租用证券公司交易单元进行其他证券投资的情况

金额单位：人民币元

| 券商名称   | 债券交易           |              | 债券回购交易            |                | 权证交易 |              |
|--------|----------------|--------------|-------------------|----------------|------|--------------|
|        | 成交金额           | 占当期债券成交总额的比例 | 成交金额              | 占当期债券回购成交总额的比例 | 成交金额 | 占当期权证成交总额的比例 |
| 天风证券   | 162,564,891.78 | 100.00%      | 22,352,500,000.00 | 100.00%        | -    | -            |
| 广州证券   | -              | -            | -                 | -              | -    | -            |
| 西部证券   | -              | -            | -                 | -              | -    | -            |
| 方正证券   | -              | -            | -                 | -              | -    | -            |
| 华融证券   | -              | -            | -                 | -              | -    | -            |
| 华泰证券   | -              | -            | -                 | -              | -    | -            |
| 中泰证券   | -              | -            | -                 | -              | -    | -            |
| 兴业证券   | -              | -            | -                 | -              | -    | -            |
| 国金证券   | -              | -            | -                 | -              | -    | -            |
| 海通证券   | -              | -            | -                 | -              | -    | -            |
| 国泰君安   | -              | -            | -                 | -              | -    | -            |
| 首创证券   | -              | -            | -                 | -              | -    | -            |
| 华西证券   | -              | -            | -                 | -              | -    | -            |
| 银河证券   | -              | -            | -                 | -              | -    | -            |
| 民生证券   | -              | -            | -                 | -              | -    | -            |
| 中金财富证券 | -              | -            | -                 | -              | -    | -            |
| 国信证券   | -              | -            | -                 | -              | -    | -            |
| 东吴证券   | -              | -            | -                 | -              | -    | -            |

|       |   |   |   |   |   |   |
|-------|---|---|---|---|---|---|
| 渤海证券  | - | - | - | - | - | - |
| 安信证券  | - | - | - | - | - | - |
| 太平洋证券 | - | - | - | - | - | - |
| 东兴证券  | - | - | - | - | - | - |
| 东方证券  | - | - | - | - | - | - |
| 中信建投  | - | - | - | - | - | - |
| 广发证券  | - | - | - | - | - | - |
| 中金公司  | - | - | - | - | - | - |
| 长江证券  | - | - | - | - | - | - |
| 平安证券  | - | - | - | - | - | - |
| 中信证券  | - | - | - | - | - | - |
| 申万宏源  | - | - | - | - | - | - |
| 宏信证券  | - | - | - | - | - | - |
| 华创证券  | - | - | - | - | - | - |
| 招商证券  | - | - | - | - | - | - |
| 联讯证券  | - | - | - | - | - | - |
| 长城证券  | - | - | - | - | - | - |
| 财通证券  | - | - | - | - | - | - |

## 10.8 其他重大事件

| 序号 | 公告事项                                      | 法定披露方式                         | 法定披露日期     |
|----|---|--------------------------------|------------|
| 1  | 长城优选稳进六个月持有期混合型证券投资基金基金合同生效公告             | 证券时报及本基金管理人网站                  | 2021年4月8日  |
| 2  | 长城基金管理有限公司关于调整旗下部分基金最低申购金额限制的公告           | 中国证券报、上海证券报、证券时报、证券日报及本基金管理人网站 | 2021年4月27日 |
| 3  | 长城优选稳进六个月持有期混合型证券投资基金开放日常申购、赎回、转换、定投业务的公告 | 证券时报及本基金管理人网站                  | 2021年5月11日 |

## § 11 影响投资者决策的其他重要信息

### 11.1 报告期内单一投资者持有基金份额比例达到或超过 20%的情况

注：本报告期内无单一投资者持有基金份额比例达到或超过 20%的情况。

### 11.2 影响投资者决策的其他重要信息

注：本报告期内无影响投资者决策的其他重要信息。

## § 12 备查文件目录

### 12.1 备查文件目录

- (一) 中国证监会准予长城优选稳进六个月持有期混合型证券投资基金的文件
- (二) 《长城优选稳进六个月持有期混合型证券投资基金基金合同》
- (三) 《长城优选稳进六个月持有期混合型证券投资基金托管协议》
- (四) 法律意见书
- (五) 基金管理人业务资格批件、营业执照
- (六) 基金托管人业务资格批件、营业执照
- (七) 中国证监会规定的其他文件

### 12.2 存放地点

广东省深圳市福田区益田路 6009 号新世界商务中心 41 层

### 12.3 查阅方式

投资者可在办公时间亲临上述存放地点免费查阅，如有疑问，可向本基金管理人长城基金管理有限公司咨询。

咨询电话：0755-23982338

客户服务电话：400-8868-666

公司网址：<http://www.ccfund.com.cn>