

# 南方沪深 300 指数增强型证券投资基金 2021 年中期报告

2021 年 06 月 30 日

基金管理人：南方基金管理股份有限公司

基金托管人：招商银行股份有限公司

送出日期：2021 年 8 月 31 日

## § 1 重要提示及目录

### 1.1 重要提示

基金管理人的董事会及董事保证本报告所载资料不存在虚假记载、误导性陈述或重大遗漏，并对其内容的真实性、准确性和完整性承担个别及连带责任。本中期报告已经三分之二以上独立董事签字同意，并由董事长签发。

基金托管人招商银行股份有限公司根据本基金合同规定，于 2021 年 8 月 27 日复核了本报告中的财务指标、净值表现、利润分配情况、财务会计报告、投资组合报告等内容，保证复核内容不存在虚假记载、误导性陈述或者重大遗漏。

基金管理人承诺以诚实信用、勤勉尽责的原则管理和运用基金资产，但不保证基金一定盈利。

基金的过往业绩并不代表其未来表现。投资有风险，投资者在作出投资决策前应仔细阅读本基金的招募说明书及其更新。

本报告中财务资料未经审计。

本报告期自 2021 年 1 月 1 日起至 6 月 30 日止。

## 1.2 目录

§1 重要提示及目录.....	1
1.1 重要提示.....	1
1.2 目录.....	2
§2 基金简介.....	4
2.1 基金基本情况.....	4
2.2 基金产品说明.....	4
2.3 基金管理人和基金托管人.....	4
2.4 信息披露方式.....	5
2.5 其他相关资料.....	5
§3 主要财务指标和基金净值表现.....	5
3.1 主要会计数据和财务指标.....	5
3.2 基金净值表现.....	7
§4 管理人报告.....	9
4.1 基金管理人及基金经理情况.....	9
4.2 管理人对报告期内本基金运作合规守信情况的说明.....	10
4.3 管理人对报告期内公平交易情况的专项说明.....	10
4.4 管理人对报告期内基金的投资策略和业绩表现的说明.....	10
4.5 管理人对宏观经济、证券市场及行业走势的简要展望.....	11
4.6 管理人对报告期内基金估值程序等事项的说明.....	11
4.7 管理人对报告期内基金利润分配情况的说明.....	12
4.8 报告期内基金持有人数或基金资产净值预警说明.....	12
§5 托管人报告.....	12
5.1 报告期内本基金托管人合规守信情况声明.....	12
5.2 托管人对报告期内本基金投资运作合规守信、净值计算、利润分配等情况的说明.....	12
5.3 托管人对本中期报告中财务信息等内容的真实、准确和完整发表意见.....	13
§6 中期财务会计报告（未经审计）.....	13
6.1 资产负债表.....	13
6.2 利润表.....	14
6.3 所有者权益（基金净值）变动表.....	16
6.4 报表附注.....	17
§7 投资组合报告.....	39
7.1 期末基金资产组合情况.....	39
7.2 期末按行业分类的股票投资组合.....	39
7.3 期末按公允价值占基金资产净值比例大小排序的所有股票投资明细.....	41
7.4 报告期内股票投资组合的重大变动.....	49
7.5 期末按债券品种分类的债券投资组合.....	50
7.6 期末按公允价值占基金资产净值比例大小排序的前五名债券投资明细.....	51
7.7 期末按公允价值占基金资产净值比例大小排序的所有资产支持证券投资明细.....	51
7.8 报告期末按公允价值占基金资产净值比例大小排序的前五名贵金属投资明细.....	51
7.9 期末按公允价值占基金资产净值比例大小排序的前五名权证投资明细.....	51
7.10 报告期末本基金投资的股指期货交易情况说明.....	51

7.11 报告期末本基金投资的国债期货交易情况说明 .....	51
7.12 投资组合报告附注 .....	51
§8 基金份额持有人信息 .....	53
8.1 期末基金份额持有人户数及持有人结构 .....	53
8.2 期末基金管理人的从业人员持有本基金的情况 .....	53
8.3 期末基金管理人的从业人员持有本开放式基金份额总量区间情况 .....	53
§9 开放式基金份额变动 .....	53
§10 重大事件揭示 .....	54
10.1 基金份额持有人大会决议 .....	54
10.2 基金管理人、基金托管人的专门基金托管部门的重大人事变动 .....	54
10.3 涉及基金管理人、基金财产、基金托管业务的诉讼 .....	54
10.4 基金投资策略的改变 .....	54
10.5 为基金进行审计的会计师事务所情况 .....	54
10.6 管理人、托管人及其高级管理人员受稽查或处罚等情况 .....	54
10.7 基金租用证券公司交易单元的有关情况 .....	55
10.8 其他重大事件 .....	56
§11 影响投资者决策的其他重要信息 .....	58
11.1 报告期内单一投资者持有基金份额比例达到或超过 20%的情况 .....	58
11.2 影响投资者决策的其他重要信息 .....	58
§12 备查文件目录 .....	58
12.1 备查文件目录 .....	58
12.2 存放地点 .....	59
12.3 查阅方式 .....	59

## § 2 基金简介

### 2.1 基金基本情况

基金名称	南方沪深 300 指数增强型证券投资基金	
基金简称	南方沪深 300 指数增强	
基金主代码	009059	
交易代码	009059	
基金运作方式	契约型开放式	
基金合同生效日	2020 年 4 月 23 日	
基金管理人	南方基金管理股份有限公司	
基金托管人	招商银行股份有限公司	
报告期末基金份额总额	204,444,394.57 份	
基金合同存续期	不定期	
下属分级基金的基金简称	南方沪深 300 增强 A	南方沪深 300 增强 C
下属分级基金的交易代码	009059	009060
报告期末下属分级基金的份 额总额	167,110,186.56 份	37,334,208.01 份

注:本基金在交易所行情系统净值揭示等其他信息披露场合下,可简称为“南方沪深 300 增强”。

### 2.2 基金产品说明

投资目标	本基金为增强型股票指数基金,立足价值投资理念深入研究筛选,在力求对沪深 300 指数进行有效跟踪的基础上,通过主动投资基本面优秀、估值合理的个股的方式实现超越标的指数的投资收益,谋求基金资产的长期增值。
投资策略	本基金通过指数复制和主动选股相结合的策略,追求接近或超过标的指数的业绩表现。本基金为增强型指数基金,股票(含存托凭证)投资比例为基金资产的 90%-95%,其中沪深 300 指数的成份股及其备选成份股的投资比例不低于基金资产的 80%。除因分红或基金持有人赎回或申购等原因,本基金将保持相对固定的股票投资比例。如因特殊情况导致基金无法获得足够数量的股票时,基金管理人将运用其他合理的投资方法构建本基金的实际投资组合,追求尽可能贴近标的指数的表现。本基金力争使日均跟踪偏离度不超过 0.5%,年化跟踪误差不超过 8%。
业绩比较基准	沪深 300 指数收益率*95%+银行活期存款利率(税后)*5%
风险收益特征	本基金为股票型基金,一般而言,其预期风险收益水平高于混合型基金、债券型基金和货币市场基金。本基金主要投资于标的指数成份股及其备选成份股,具有与标的指数类似的风险收益特征。

### 2.3 基金管理人和基金托管人

项目	基金管理人	基金托管人
名称	南方基金管理股份有限公司	招商银行股份有限公司
信息披露负责人	姓名	常克川
	联系电话	0755-82763888
	电子邮箱	manager@southernfund.com
客户服务电话	400-889-8899	95555
传真	0755-82763889	0755-83195201
注册地址	深圳市福田区莲花街道益田路 5999 号基金大厦 32-42 楼	中国深圳深南大道 7088 号招商银行大厦
办公地址	深圳市福田区莲花街道益田路 5999 号基金大厦 32-42 楼	中国深圳深南大道 7088 号招商银行大厦
邮政编码	518017	518040
法定代表人	杨小松（代为履行法定代表人职责）	缪建民

因南方基金管理股份有限公司（以下简称“公司”）董事长缺位，根据相关法律法规和公司章程，公司董事会决定由公司总经理杨小松先生代为履行公司董事长职务（包括代为履行公司法定代表人职责以及法定、公司章程和制度规定的公司董事长其他各项职责）。该决定自 2021 年 2 月 19 日起生效。

## 2.4 信息披露方式

本基金选定的信息披露报纸名称	证券日报
登载基金中期报告正文的管理人互联网网址	<a href="http://www.nffund.com">http://www.nffund.com</a>
基金中期报告备置地点	基金管理人、基金托管人的办公地址、基金上市交易的证券交易所（如有）

## 2.5 其他相关资料

项目	名称	办公地址
注册登记机构	南方基金管理股份有限公司	深圳市福田区莲花街道益田路 5999 号基金大厦 32-42 楼

## § 3 主要财务指标和基金净值表现

### 3.1 主要会计数据和财务指标

金额单位：人民币元

## 1、南方沪深 300 增强 A

3.1.1 期间数据和指标	报告期(2021 年 1 月 1 日 - 2021 年 6 月 30 日)
本期已实现收益	19,843,837.85
本期利润	4,725,460.92
加权平均基金份额本期利润	0.0251
本期加权平均净值利润率	1.68%
本期基金份额净值增长率	2.22%
3.1.2 期末数据和指标	报告期末(2021 年 6 月 30 日)
期末可供分配利润	52,193,596.28
期末可供分配基金份额利润	0.3123
期末基金资产净值	254,646,347.95
期末基金份额净值	1.5238
3.1.3 累计期末指标	报告期末(2021 年 6 月 30 日)
基金份额累计净值增长率	52.38%

## 2、南方沪深 300 增强 C

3.1.1 期间数据和指标	报告期(2021 年 1 月 1 日 - 2021 年 6 月 30 日)
本期已实现收益	6,291,405.65
本期利润	3,152,529.90
加权平均基金份额本期利润	0.0586
本期加权平均净值利润率	3.91%
本期基金份额净值增长率	2.02%
3.1.2 期末数据和指标	报告期末(2021 年 6 月 30 日)
期末可供分配利润	11,394,954.20
期末可供分配基金份额利润	0.3052
期末基金资产净值	56,620,192.33
期末基金份额净值	1.5166
3.1.3 累计期末指标	报告期末(2021 年 6 月 30 日)
基金份额累计净值增长率	51.66%

注：1、基金业绩指标不包括持有人认（申）购或交易基金的各项费用，计入费用后实际收益水平要低于所列数字；

2、本期已实现收益指基金本期利息收入、投资收益、其他收入（不含公允价值变动收益）扣除相关费用后的余额，本期利润为本期已实现收益加上本期公允价值变动收益；

3、对期末可供分配利润，采用期末资产负债表中未分配利润与未分配利润中已实现部分的孰低数。

### 3.2 基金净值表现

#### 3.2.1 基金份额净值增长率及其与同期业绩比较基准收益率的比较

南方沪深 300 增强 A

阶段	份额净值增长率①	份额净值增长率标准差②	业绩比较基准收益率③	业绩比较基准收益率标准差④	①-③	②-④
过去一个月	-0.08%	0.77%	-1.91%	0.76%	1.83%	0.01%
过去三个月	6.48%	0.89%	3.32%	0.93%	3.16%	-0.04%
过去六个月	2.22%	1.28%	0.29%	1.25%	1.93%	0.03%
过去一年	37.19%	1.28%	24.19%	1.27%	13.00%	0.01%
自基金合同生效起至今	52.38%	1.22%	34.16%	1.21%	18.22%	0.01%

南方沪深 300 增强 C

阶段	份额净值增长率①	份额净值增长率标准差②	业绩比较基准收益率③	业绩比较基准收益率标准差④	①-③	②-④
过去一个月	-0.11%	0.77%	-1.91%	0.76%	1.80%	0.01%
过去三个月	6.37%	0.89%	3.32%	0.93%	3.05%	-0.04%
过去六个月	2.02%	1.28%	0.29%	1.25%	1.73%	0.03%
过去一年	36.64%	1.28%	24.19%	1.27%	12.45%	0.01%
自基金合同生效起至今	51.66%	1.22%	34.16%	1.21%	17.50%	0.01%

#### 3.2.2 自基金合同生效以来基金份额累计净值增长率变动及其与同期业绩比较基准收益率变动的比较



南方沪深300增强A累计净值增长率与同期业绩比较基准收益率的历史走势对比图

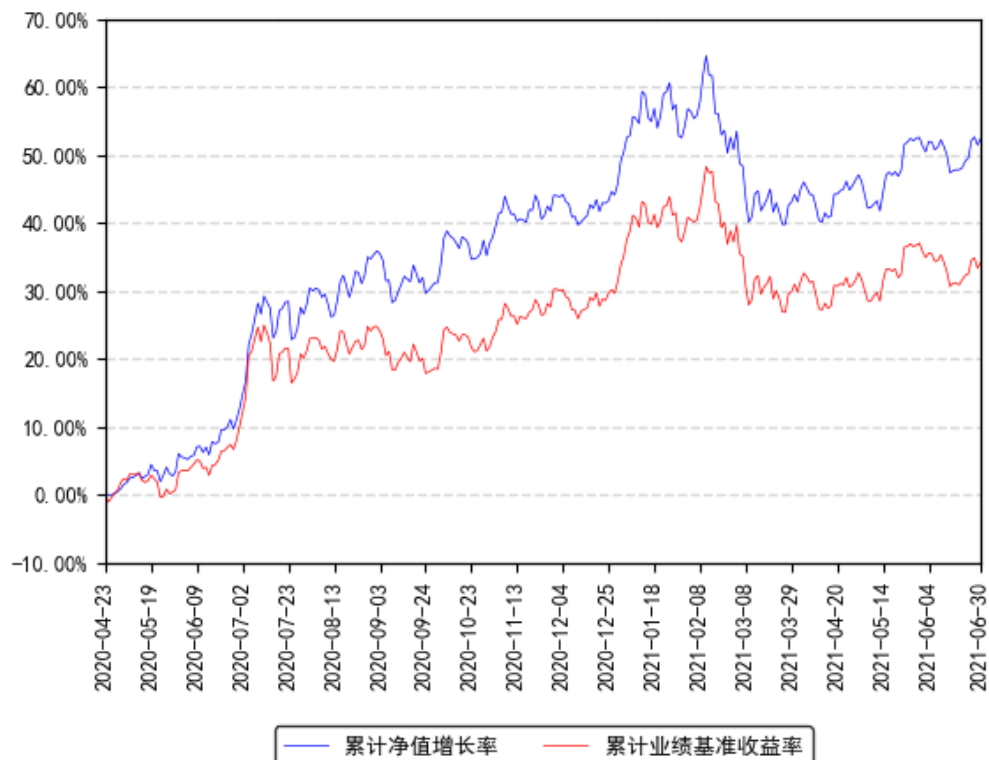

南方沪深300增强C累计净值增长率与同期业绩比较基准收益率的历史走势对比图

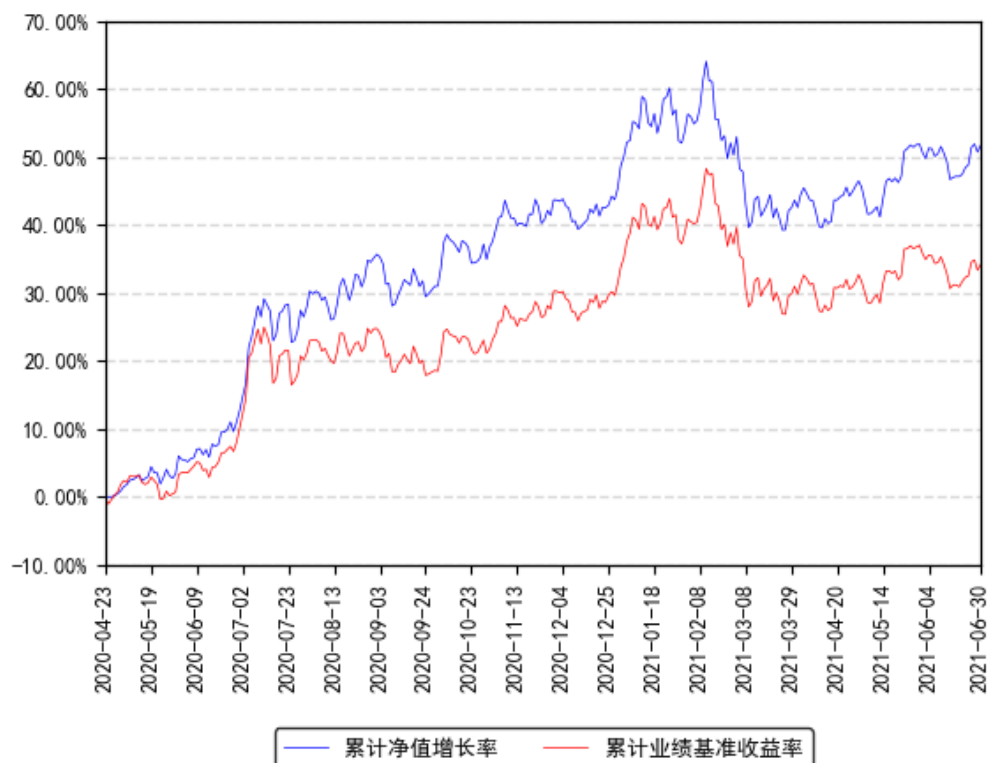

注：本基金建仓期为 6 个月，建仓期结束时各项资产配置比例符合合同约定。

## § 4 管理人报告

### 4.1 基金管理人及基金经理情况

#### 4.1.1 基金管理人及其管理基金的经验

1998 年 3 月 6 日，经中国证监会批准，南方基金管理有限公司作为国内首批规范的基金管理公司正式成立，成为我国“新基金时代”的起始标志。

2018 年 1 月，公司整体变更设立为南方基金管理股份有限公司。2019 年 7 月，根据南方基金管理股份有限公司股东大会决议，并经中国证监会核准，本公司原股东及新增股东共同认购了本公司新增的注册资本，认购完成后注册资本为 36172 万元人民币。目前股权结构为：华泰证券股份有限公司 41.16%、深圳市投资控股有限公司 27.44%、厦门国际信托有限公司 13.72%、兴业证券股份有限公司 9.15%、厦门合泽吉企业管理合伙企业(有限合伙) 2.10%、厦门合泽祥企业管理合伙企业(有限合伙) 2.12%、厦门合泽益企业管理合伙企业(有限合伙) 2.11%、厦门合泽盈企业管理合伙企业(有限合伙) 2.20%。目前，公司总部设在深圳，在北京、上海、深圳、南京、成都、合肥等地设有分公司，在香港和深圳前海设有子公司——南方东英资产管理有限公司(香港子公司)和南方资本管理有限公司(深圳子公司)。其中，南方东英是境内基金公司获批成立的第一家境外分支机构。

截至本报告期末，南方基金管理股份有限公司(不含子公司)管理资产规模超过 1.4 万亿元，旗下管理 245 只开放式基金，多个全国社保、基本养老保险、企业年金、职业年金和专户组合。

#### 4.1.2 基金经理(或基金经理小组)及基金经理助理简介

姓名	职务	任本基金的基金经理(助理)期限		证券从业年限	说明
		任职日期	离任日期		
李振兴	本基金基金经理	2020 年 4 月 23 日	-	13 年	武汉大学计算机、工商管理双学士，金融学硕士，具有基金从业资格。曾就职于艾默生网络能源有限公司；2008 年 6 月起就职于长城基金管理有限公司，历任行业研究员、研究组组长、基金经理助理；2014 年 4 月 18 日至 2015 年 10 月 15 日，任长城久利保本、长城保本的基金经理；2014 年 9 月 5 日至 2015 年 10 月 15 日，任长城久鑫保本的基金经理。2015 年 10 月加入南方基金；2017 年 6 月 14 日至 2019 年 1 月 25 日，任南方安康混合基金经理；2016 年 8 月 1 日至今，任南方品质混合基金经理；2017

					年 9 月 13 日至今，任南方兴盛混合基金经理；2017 年 12 月 6 日至今，任南方优享分红混合基金经理；2020 年 4 月 23 日至今，任南方沪深 300 增强基金经理；2021 年 2 月 9 日至今，任南方卓越优选 3 个月持有混合基金经理。
--	--	--	--	--	--

注：1、本基金首任基金经理的任职日期为本基金合同生效日，后任基金经理的任职日期以及历任基金经理的离任日期为公司相关会议作出决定的公告（生效）日期；

2、证券从业年限计算标准遵从行业协会《证券业从业人员资格管理办法》中关于证券从业人员范围的相关规定。

## 4.2 管理人对报告期内本基金运作遵规守信情况的说明

本报告期内，本基金管理人严格遵守《中华人民共和国证券投资基金法》等有关法律法规、中国证监会和本基金基金合同的规定，本着诚实信用、勤勉尽责的原则管理和运用基金资产，在严格控制风险的基础上，为基金份额持有人谋求最大利益。本报告期内，本基金运作整体合法合规，没有损害基金份额持有人利益。基金的投资范围、投资比例及投资组合符合有关法律法规及基金合同的规定。

## 4.3 管理人对报告期内公平交易情况的专项说明

### 4.3.1 公平交易制度的执行情况

本报告期内，本基金管理人严格执行《证券投资基金管理公司公平交易制度指导意见》，完善相应制度及流程，通过系统和人工等各种方式在各业务环节严格控制交易公平执行，公平对待旗下管理的所有基金和投资组合。公司每季度对旗下组合进行股票和债券的同向交易价差专项分析。

本报告期内，两两组间单日、3 日、5 日时间窗口内同向交易买入溢价率均值或卖出溢价率均值显著不为 0 的情况不存在，并且交易占比也没有明显异常，未发现不公平对待各组合或组合间相互利益输送的情况。

### 4.3.2 异常交易行为的专项说明

本基金于本报告期内不存在异常交易行为。本报告期内基金管理人管理的所有投资组合参与的交易所公开竞价，未出现同日反向交易成交较少的单边交易量超过该证券当日成交量的 5% 的情况。

## 4.4 管理人对报告期内基金的投资策略和业绩表现的说明

### 4.4.1 报告期内基金投资策略和运作分析

上半年国内股市震荡加大，一季度快速下跌盘整后，二季度股市在成长性板块带领下出现反弹，投资者情绪开始回暖，但市场风格差异快速扩散。2020 年上半年沪深 300 上涨 0.24%，深证成指上涨 4.78%，创业板指上涨 17.22%。

宏观方面，国内局部地区和海外疫情持续出现反复，上游原材料普遍出现涨价，运力紧张给出口型企业带来较大挑战，制造业公司因成本快速上涨而面临短期盈利压力。伴随国家对房住不炒措施进一步落实，地产数据有所平稳回落，年内地产产业链相关板块出现普遍下跌。另一方面，以医药、新能源汽车和半导体为代表的新兴成长性板块业绩向好，在较高的估值基数上继续领涨市场。

#### 4.4.2 报告期内基金的业绩表现

截至报告期末，本基金 A 份额净值为 1.5238 元，报告期内，份额净值增长率为 2.22%，同期业绩基准增长率为 0.29%；本基金 C 份额净值为 1.5166 元，报告期内，份额净值增长率为 2.02%，同期业绩基准增长率为 0.29%。

#### 4.5 管理人对宏观经济、证券市场及行业走势的简要展望

展望后续，国际贸易上中美、中欧再度出现一定摩擦，我们判断当前海外局势复杂，贸易、政治领域的阶段性矛盾难以避免，但中国崛起的历史进程仍在延续，尽管道路曲折，但长期看，民族品牌将更受消费者青睐，国内制造业在全球市场份额会继续提升。估值方面，部分蓝筹绩优个股的估值风险随着市场下跌有所释放，但真实优质的个股基本面成长性后续是后续收益的必要条件。

在投资方向上，我们继续侧重挖掘符合经济发展规律的消费升级优质标的，同时重视前沿科技、新能源、高端制造、医药等领域的新兴投资机会。我们相信市场最终反应的是每家公司的长期质量，后续具体运作上将继续以长期研究结论为主导，着眼重点行业的龙头个股，力争寻求良好的投资机会，为持有人创造长期稳健的回报。

#### 4.6 管理人对报告期内基金估值程序等事项的说明

根据中国证监会相关规定和基金合同约定，本基金管理人应严格按照企业会计准则、中国证监会相关规定和基金合同关于估值的约定，对基金所持有的投资品种进行估值。本基金管理人已制定基金估值和份额净值计价的业务管理制度，明确基金估值的程序和技术；建立了估值委员会，组成人员包括副总经理、督察长、权益研究部总经理、指数投资部总经理、现金投资部总经理、风险管理部总经理及运作保障部总经理等。本基金管理人使用可靠的估值业务系统，估值人员熟悉各类投资品种的估值原则和具体估值程序。估值流程

中包含风险监测、控制和报告机制。基金管理人改变估值技术，导致基金资产净值的变化在 0.25%以上的，对所采用的相关估值技术、假设及输入值的适当性咨询会计师事务所的专业意见。本基金托管人根据法律法规要求履行估值及净值计算的复核责任。定价服务机构按照商业合同约定提供定价服务。基金经理可参与估值原则和方法的讨论，但不参与估值价格的最终决策。本报告期内，参与估值流程各方之间无重大利益冲突。

#### 4.7 管理人对报告期内基金利润分配情况的说明

本基金基金合同约定，在符合有关基金分红条件的前提下，基金管理人可以根据实际情况进行收益分配，具体分配方案详见届时基金管理人发布的公告，若《基金合同》生效不满 3 个月可不进行收益分配；本基金收益分配方式分两种：现金分红与红利再投资，投资人可选择现金红利或将现金红利自动转为同一类别的基金份额进行再投资；若投资人不选择，本基金默认的收益分配方式是现金分红；基金收益分配后基金份额净值不能低于面值；即基金收益分配基准日的基金份额净值减去每单位基金份额收益分配金额后不能低于面值；由于本基金 A 类基金份额不收取销售服务费，而 C 类基金份额收取销售服务费，各基金份额类别对应的可供分配利润将有所不同。本基金同一类别每基金份额享有同等分配权；法律法规或监管机关另有规定的，从其规定。

根据上述分配原则以及基金的实际运作情况，本报告期本基金未有分配事项。

#### 4.8 报告期内基金持有人数或基金资产净值预警说明

报告期内，本基金未出现连续二十个交易日基金份额持有人数量不满二百人或者基金资产净值低于五千万元的情形。

## § 5 托管人报告

### 5.1 报告期内本基金托管人遵规守信情况声明

托管人声明：招商银行具备完善的公司治理结构、内部稽核监控制度和风险控制制度，我行在履行托管职责中，严格遵守有关法律法规、托管协议的规定，尽职尽责地履行托管义务并安全保管托管资产。

### 5.2 托管人对报告期内本基金投资运作遵规守信、净值计算、利润分配等情况的说明

招商银行根据法律法规、托管协议约定的投资监督条款，对托管产品的投资行为进行监督，并根据监管要求履行报告义务。

招商银行按照托管协议约定的统一记账方法和会计处理原则，独立地设置、登录和保管本产品的全套账册，进行会计核算和资产估值并与管理人建立对账机制。

本年度中期报告中利润分配情况真实、准确。

### 5.3 托管人对本中期报告中财务信息等内容的真实、准确和完整发表意见

本年度中期报告中财务指标、净值表现、财务会计报告、投资组合报告内容真实、准确，不存在虚假记载、误导性陈述或者重大遗漏。

## § 6 中期财务会计报告（未经审计）

### 6.1 资产负债表

会计主体：南方沪深 300 指数增强型证券投资基金

报告截止日：2021 年 6 月 30 日

单位：人民币元

资产	附注号	本期末 2021 年 6 月 30 日	上年度末 2020 年 12 月 31 日
资产：			
银行存款	6.4.3.1	27,042,919.85	33,261,225.37
结算备付金		78,486.32	507,844.56
存出保证金		94,055.47	140,145.84
交易性金融资产	6.4.3.2	289,649,331.36	411,617,877.38
其中：股票投资		289,479,331.36	411,617,877.38
基金投资		-	-
债券投资		170,000.00	-
资产支持证券投资		-	-
贵金属投资		-	-
衍生金融资产	6.4.3.3	-	-
买入返售金融资产	6.4.3.4	-	-
应收证券清算款		-	1,423,601.62
应收利息	6.4.3.5	2,248.20	4,270.31
应收股利		-	-
应收申购款		342,701.39	1,383,929.27
递延所得税资产		-	-

其他资产	6.4.3.6	-	-
资产总计		317,209,742.59	448,338,894.35
负债和所有者权益	附注号	本期末 2021 年 6 月 30 日	上年度末 2020 年 12 月 31 日
负债:			
短期借款		-	-
交易性金融负债		-	-
衍生金融负债	6.4.3.3	-	-
卖出回购金融资产款		-	-
应付证券清算款		3,096,793.25	3,468,809.80
应付赎回款		2,437,365.91	5,343,679.61
应付管理人报酬		127,629.64	175,402.28
应付托管费		25,525.96	35,080.46
应付销售服务费		18,802.18	63,058.76
应付交易费用	6.4.3.7	98,831.57	374,660.51
应交税费		-	-
应付利息		-	-
应付利润		-	-
递延所得税负债		-	-
其他负债	6.4.3.8	138,253.80	107,350.87
负债合计		5,943,202.31	9,568,042.29
所有者权益:			
实收基金	6.4.3.9	204,444,394.57	294,610,781.84
未分配利润	6.4.3.10	106,822,145.71	144,160,070.22
所有者权益合计		311,266,540.28	438,770,852.06
负债和所有者权益总计		317,209,742.59	448,338,894.35

注：报告截止日 2021 年 6 月 30 日，南方沪深 300 增强 A 份额净值 1.5238 元，基金份额总额 167,110,186.56 份；南方沪深 300 增强 C 份额净值 1.5166 元，基金份额总额 37,334,208.01 份；总份额合计 204,444,394.57 份。

## 6.2 利润表

会计主体：南方沪深 300 指数增强型证券投资基金

本报告期：2021 年 1 月 1 日至 2021 年 6 月 30 日

单位：人民币元

项目	附注号	本期 2021 年 1 月 1 日至 2021 年 6 月 30 日	上年度可比期间 2020 年 4 月 23 日（基金合同生 效日）至 2020 年 6 月 30 日
一、收入		9,875,378.06	26,744,670.36
1. 利息收入		53,809.84	38,327.96
其中：存款利息收入	6.4.3.11	49,598.00	33,971.56
债券利息收入		11.92	-
资产支持证券利息 收入		-	-
买入返售金融资产 收入		4,199.92	4,356.40
其他利息收入		-	-
证券出借利息收入		-	-
2. 投资收益（损失以“-” 填列）		27,643,179.77	7,090,755.39
其中：股票投资收益	6.4.3.12	25,503,089.72	4,539,591.19
基金投资收益		-	-
债券投资收益	6.4.3.13	-	-
资产支持证券投资 收益	6.4.3.14	-	-
贵金属投资收益	6.4.3.15	-	-
衍生工具收益	6.4.3.16	-	-
股利收益	6.4.3.17	2,140,090.05	2,551,164.20
3. 公允价值变动收益（损 失以“-”号填列）	6.4.3.18	-18,257,252.68	19,370,159.62
4. 汇兑收益（损失以 “-”号填列）		-	-
5. 其他收入（损失以“-” 号填列）	6.4.3.19	435,641.13	245,427.39
减：二、费用		1,997,387.24	807,457.53
1. 管理人报酬	6.4.6.2.1	903,969.15	228,524.65



2. 托管费	6. 4. 6. 2. 2	180, 793. 90	45, 704. 94
3. 销售服务费	6. 4. 6. 2. 3	162, 756. 99	25, 537. 69
4. 交易费用	6. 4. 3. 20	557, 905. 32	452, 208. 21
5. 利息支出		-	-
其中：卖出回购金融资产支出		-	-
6. 税金及附加		-	-
7. 其他费用	6. 4. 3. 21	191, 961. 88	55, 482. 04
三、利润总额（亏损总额以“-”号填列）		7, 877, 990. 82	25, 937, 212. 83
减：所得税费用		-	-
四、净利润（净亏损以“-”号填列）		7, 877, 990. 82	25, 937, 212. 83

### 6.3 所有者权益（基金净值）变动表

会计主体：南方沪深 300 指数增强型证券投资基金

本报告期：2021 年 1 月 1 日至 2021 年 6 月 30 日

单位：人民币元

项目	本期 2021 年 1 月 1 日至 2021 年 6 月 30 日		
	实收基金	未分配利润	所有者权益合计
一、期初所有者权益（基金净值）	294, 610, 781. 84	144, 160, 070. 22	438, 770, 852. 06
二、本期经营活动产生的基金净值变动数（本期利润）	-	7, 877, 990. 82	7, 877, 990. 82
三、本期基金份额交易产生的基金净值变动数（净值减少以“-”号填列）	-90, 166, 387. 27	-45, 215, 915. 33	-135, 382, 302. 60
其中：1. 基金申购款	105, 416, 239. 06	54, 740, 840. 58	160, 157, 079. 64
2. 基金赎回款	-195, 582, 626. 33	-99, 956, 755. 91	-295, 539, 382. 24
四、本期向基金份额持有人分配利润产生	-	-	-

的基金净值变动（净值减少以“-”号填列）			
五、期末所有者权益（基金净值）	204,444,394.57	106,822,145.71	311,266,540.28
项目	上年度可比期间 2020 年 4 月 23 日（基金合同生效日）至 2020 年 6 月 30 日		
	实收基金	未分配利润	所有者权益合计
一、期初所有者权益（基金净值）	240,219,327.82	-	240,219,327.82
二、本期经营活动产生的基金净值变动数（本期利润）	-	25,937,212.83	25,937,212.83
三、本期基金份额交易产生的基金净值变动数（净值减少以“-”号填列）	-52,876,074.01	-5,227,777.69	-58,103,851.70
其中：1. 基金申购款	7,463,403.70	739,150.30	8,202,554.00
2. 基金赎回款	-60,339,477.71	-5,966,927.99	-66,306,405.70
四、本期向基金份额持有人分配利润产生的基金净值变动（净值减少以“-”号填列）	-	-	-
五、期末所有者权益（基金净值）	187,343,253.81	20,709,435.14	208,052,688.95

报表附注为财务报表的组成部分。

本报告 6.1 至 6.4 财务报表由下列负责人签署：

\_\_\_\_ 杨小松 \_\_\_\_ 徐超 \_\_\_\_ 徐超 \_\_\_\_  
基金管理人负责人      主管会计工作负责人      会计机构负责人

## 6.4 报表附注

### 6.4.1 本报告期所采用的会计政策、会计估计与最近一期年度报告相一致的说明

本报告期所采用的会计政策，会计估计与最近一期年度报告相一致。

## 6.4.2 会计政策和会计估计变更以及差错更正的说明

### 6.4.2.1 会计政策变更的说明

本基金本报告期未发生会计政策变更。

### 6.4.2.2 会计估计变更的说明

本基金本报告期未发生会计估计变更。

### 6.4.2.3 差错更正的说明

本基金在本报告期间无须说明的会计差错更正。

## 6.4.3 重要财务报表项目的说明

### 6.4.3.1 银行存款

单位：人民币元

项目	本期末 2021 年 6 月 30 日
活期存款	27,042,919.85
定期存款	-
其中：存款期限 1 个月以内	-
存款期限 1-3 个月	-
存款期限 3 个月以上	-
其他存款	-
合计	27,042,919.85

### 6.4.3.2 交易性金融资产

单位：人民币元

项目	本期末 2021 年 6 月 30 日		
	成本	公允价值	公允价值变动
股票	240,429,671.51	289,479,331.36	49,049,659.85
贵金属投资-金交所黄金合约	-	-	-
债券	交易所市场	170,000.00	170,000.00
	银行间市场	-	-
	合计	170,000.00	170,000.00
资产支持证券	-	-	-
基金	-	-	-
其他	-	-	-
合计	240,599,671.51	289,649,331.36	49,049,659.85

### 6.4.3.3 衍生金融资产/负债

本基金本报告期末无衍生金融工具。

### 6.4.3.4 买入返售金融资产

**6.4.3.4.1 各项买入返售金融资产期末余额**

本基金本报告期末无各项买入返售金融资产。

**6.4.3.4.2 期末买断式逆回购交易中取得的债券**

本基金本报告期末无买断式逆回购交易中取得的债券。

**6.4.3.5 应收利息**

单位：人民币元

项目	本期末 2021 年 6 月 30 日
应收活期存款利息	2,158.58
应收定期存款利息	-
应收其他存款利息	-
应收结算备付金利息	35.40
应收债券利息	11.92
应收资产支持证券利息	-
应收买入返售证券利息	-
应收申购款利息	-
应收黄金合约拆借孳息	-
应收出借证券利息	-
其他	42.30
合计	2,248.20

**6.4.3.6 其他资产**

本基金本报告期末无其他资产。

**6.4.3.7 应付交易费用**

单位：人民币元

项目	本期末 2021 年 6 月 30 日
交易所市场应付交易费用	98,831.57
银行间市场应付交易费用	-
合计	98,831.57

**6.4.3.8 其他负债**

单位：人民币元

项目	本期末 2021 年 6 月 30 日
应付券商交易单元保证金	-
应付赎回费	3,951.24
应付证券出借违约金	-
预提费用	84,302.56
应付指数使用费	50,000.00
合计	138,253.80

## 6.4.3.9 实收基金

金额单位：人民币元

南方沪深 300 增强 A		
项目	本期 2021 年 1 月 1 日至 2021 年 6 月 30 日	
	基金份额（份）	账面金额
上年度末	195,216,523.25	195,216,523.25
本期申购	75,231,636.51	75,231,636.51
本期赎回（以“-”号填列）	-103,337,973.20	-103,337,973.20
基金拆分/份额折算前	-	-
基金份额折算变动份额	-	-
本期申购	-	-
本期赎回（以“-”号填列）	-	-
本期末	167,110,186.56	167,110,186.56

南方沪深 300 增强 C		
项目	本期 2021 年 1 月 1 日至 2021 年 6 月 30 日	
	基金份额（份）	账面金额
上年度末	99,394,258.59	99,394,258.59
本期申购	30,184,602.55	30,184,602.55
本期赎回（以“-”号填列）	-92,244,653.13	-92,244,653.13
基金拆分/份额折算前	-	-
基金份额折算变动份额	-	-
本期申购	-	-
本期赎回（以“-”号填列）	-	-
本期末	37,334,208.01	37,334,208.01

注：申购含转换入份额；赎回含转换出份额。

## 6.4.3.10 未分配利润

单位：人民币元

南方沪深 300 增强 A			
项目	已实现部分	未实现部分	未分配利润合计
上年度末	40,590,806.48	55,203,244.34	95,794,050.82
本期利润	19,843,837.85	-15,118,376.93	4,725,460.92
本期基金份额交易产生的变动数	-8,241,048.05	-4,742,302.30	-12,983,350.35
其中：基金申购款	19,159,020.10	20,345,893.18	39,504,913.28
基金赎回款	-27,400,068.15	-25,088,195.48	-52,488,263.63
本期已分配利润	-	-	-
本期末	52,193,596.28	35,342,565.11	87,536,161.39

南方沪深 300 增强 C			
项目	已实现部分	未实现部分	未分配利润合计

上年度末	20,294,916.28	28,071,103.12	48,366,019.40
本期利润	6,291,405.65	-3,138,875.75	3,152,529.90
本期基金份额交易产生的变动数	-15,191,367.73	-17,041,197.25	-32,232,564.98
其中：基金申购款	7,650,167.11	7,585,760.19	15,235,927.30
基金赎回款	-22,841,534.84	-24,626,957.44	-47,468,492.28
本期已分配利润	-	-	-
本期末	11,394,954.20	7,891,030.12	19,285,984.32

#### 6.4.3.11 存款利息收入

单位：人民币元

项目	本期 2021 年 1 月 1 日至 2021 年 6 月 30 日
活期存款利息收入	45,868.86
定期存款利息收入	-
其他存款利息收入	-
结算备付金利息收入	2,011.40
其他	1,717.74
合计	49,598.00

#### 6.4.3.12 股票投资收益

##### 6.4.3.12.1 股票投资收益——买卖股票差价收入

单位：人民币元

项目	本期 2021 年 1 月 1 日至 2021 年 6 月 30 日
卖出股票成交总额	226,009,754.62
减：卖出股票成本总额	200,506,664.90
买卖股票差价收入	25,503,089.72

#### 6.4.3.13 债券投资收益

##### 6.4.3.13.1 债券投资收益——买卖债券差价收入

本基金本报告期内无买卖债券差价收入。

#### 6.4.3.14 资产支持证券投资收益

本基金本报告期内无资产支持证券投资收益。

#### 6.4.3.15 贵金属投资收益

##### 6.4.3.15.1 贵金属投资收益——买卖贵金属差价收入

本基金本报告期内无买卖贵金属差价收入。

#### 6.4.3.16 衍生工具收益

##### 6.4.3.16.1 衍生工具收益——买卖权证差价收入

本基金本报告期内无衍生工具买卖权证差价收入。

**6.4.3.16.2 衍生工具收益——其他投资收益**

本基金本报告期内无衍生工具其他投资收益。

**6.4.3.17 股利收益**

单位：人民币元

项目	本期 2021 年 1 月 1 日至 2021 年 6 月 30 日
股票投资产生的股利收益	2,140,090.05
其中：证券出借权益补偿收入	-
基金投资产生的股利收益	-
合计	2,140,090.05

**6.4.3.18 公允价值变动收益**

单位：人民币元

项目名称	本期 2021 年 1 月 1 日至 2021 年 6 月 30 日
1.交易性金融资产	-18,257,252.68
——股票投资	-18,257,252.68
——债券投资	-
——资产支持证券投资	-
——贵金属投资	-
——其他	-
2.衍生工具	-
——权证投资	-
——期货投资	-
3.其他	-
减：应税金融商品公允价值变动产生的预估增值税	-
合计	-18,257,252.68

**6.4.3.19 其他收入**

单位：人民币元

项目	本期 2021 年 1 月 1 日至 2021 年 6 月 30 日
基金赎回费收入	393,181.65
基金转换费收入	42,459.48
合计	435,641.13

注：

1. 本基金的赎回费率按持有期间递减，不低于赎回费总额的 25% 归入基金资产。
2. 本基金的转换费由申购补差费和转出基金的赎回费两部分构成，其中不低于转出基金的赎回费的 25% 归入转出基金的基金资产。

**6.4.3.20 交易费用**

单位：人民币元

项目	本期 2021 年 1 月 1 日至 2021 年 6 月 30 日
交易所市场交易费用	557,905.32
银行间市场交易费用	-
合计	557,905.32

#### 6.4.3.21 其他费用

单位：人民币元

项目	本期 2021 年 1 月 1 日至 2021 年 6 月 30 日
审计费用	24,795.19
信息披露费	59,507.37
证券出借违约金	-
指数使用费	100,000.00
银行费用	7,659.32
合计	191,961.88

注：指数使用费为支付标的指数供应商的标的指数许可使用费，按前一日基金资产净值的 0.016% 的年费率计提，逐日累计，按季支付，标的指数许可使用费的收取下限为每季度人民币 50,000 元。

### 6.4.4 或有事项、资产负债表日后事项的说明

#### 6.4.4.1 或有事项

截至资产负债表日，本基金无需要说明的重大或有事项。

#### 6.4.4.2 资产负债表日后事项

无。

### 6.4.5 关联方关系

#### 6.4.5.1 本报告期存在控制关系或其他重大利害关系的关联方发生变化的情况

本报告期存在控制关系或其他重大利害关系的关联方未发生变化。

#### 6.4.5.2 本报告期与基金发生关联交易的各关联方

关联方名称	与本基金的关系
南方基金管理股份有限公司(“南方基金”)	基金管理人、登记机构、基金销售机构
招商银行股份有限公司(“招商银行”)	基金托管人、基金销售机构
华泰证券股份有限公司(“华泰证券”)	基金管理人的股东、基金销售机构
兴业证券股份有限公司(“兴业证券”)	基金管理人的股东
华泰联合证券有限责任公司(“华泰联合证券”)	基金管理人的股东华泰证券控制的公司

注：下述关联交易均在正常业务范围内按一般商业条款订立。

### 6.4.6 本报告期及上年度可比期间的关联方交易



### 6.4.6.1 通过关联方交易单元进行的交易

#### 6.4.6.1.1 股票交易

金额单位：人民币元

关联方名称	本期 2021 年 1 月 1 日至 2021 年 6 月 30 日		上年度可比期间 2020 年 4 月 23 日（基金合同生效日）至 2020 年 6 月 30 日	
	成交金额	占当期股票成交总额的比例	成交金额	占当期股票成交总额的比例
华泰证券	45,274,166.07	14.26%	227,104,596.98	64.02%

#### 6.4.6.1.2 权证交易

本基金本报告期内及上年度可比期间无通过关联方交易单元进行的权证交易。

#### 6.4.6.1.3 应支付关联方的佣金

金额单位：人民币元

关联方名称	本期 2021 年 1 月 1 日至 2021 年 6 月 30 日			
	当期佣金	占当期佣金总量的比例	期末应付佣金余额	占期末应付佣金总额的比例
华泰证券	41,256.79	14.25%	-	-
关联方名称	上年度可比期间 2020 年 4 月 23 日（基金合同生效日）至 2020 年 6 月 30 日			
	当期佣金	占当期佣金总量的比例	期末应付佣金余额	占期末应付佣金总额的比例
华泰证券	206,959.75	64.02%	206,959.75	64.02%

注：1. 上述佣金按市场佣金率计算。

2. 该类佣金协议的服务范围还包括佣金收取方为本基金提供的证券投资研究成果和市场信息服务等。

### 6.4.6.2 关联方报酬

#### 6.4.6.2.1 基金管理费

单位：人民币元

项目	本期 2021 年 1 月 1 日至 2021 年 6 月 30 日	上年度可比期间 2020 年 4 月 23 日（基金合同生效日）至 2020 年 6 月 30 日
当期发生的基金应支付的管理费	903,969.15	228,524.65
其中：支付销售机构的客户维护费	265,833.74	-

注：支付基金管理人南方基金的管理人报酬按前一日基金资产净值 0.50% 的年费率计提，逐日累计至每月月底，按月支付。其计算公式为：

日管理人报酬 = 前一日基金资产净值 × 0.50% / 当年天数。

### 6.4.6.2 基金托管费

单位：人民币元

项目	本期 2021 年 1 月 1 日至 2021 年 6 月 30 日	上年度可比期间 2020 年 4 月 23 日（基金合同生效日）至 2020 年 6 月 30 日
当期发生的基金应支付的托管费	180,793.90	45,704.94

注：支付基金托管人招商银行的托管费按前一日基金资产净值 0.10% 的年费率计提，逐日累计至每月月底，按月支付。其计算公式为：

$$\text{日托管费} = \text{前一日基金资产净值} \times 0.10\% / \text{当年天数}。$$

### 6.4.6.2.3 销售服务费

单位：人民币元

获得销售服务费的各关联方名称	本期 2021 年 1 月 1 日至 2021 年 6 月 30 日		
	当期发生的基金应支付的销售服务费		
	南方沪深 300 增强 A	南方沪深 300 增强 C	合计
华泰证券	-	5,074.55	5,074.55
南方基金	-	59,797.23	59,797.23
招商银行	-	36,547.27	36,547.27
合计	-	101,419.05	101,419.05
获得销售服务费的各关联方名称	上年度可比期间 2020 年 4 月 23 日(基金合同生效日)至 2020 年 6 月 30 日		
	当期发生的基金应支付的销售服务费		
	南方沪深 300 增强 A	南方沪深 300 增强 C	合计
华泰证券	-	407.19	407.19
南方基金	-	5,588.72	5,588.72
招商银行	-	12,968.59	12,968.59
合计	-	18,964.50	18,964.50

注：支付基金销售机构的销售服务费按前一日 C 类基金份额的基金资产净值 0.40% 的年费率计提，逐日累计至每月月底，按月支付给南方基金，再由南方基金计算并支付给各基金销售机构。其计算公式为：

$$\text{日销售服务费} = \text{前一日 C 类基金份额的基金资产净值} \times 0.40\% / \text{当年天数}。$$

### 6.4.6.3 与关联方进行银行间同业市场的债券（含回购）交易

本基金本报告期内及上年度可比期间无与关联方进行银行间同业市场的债券（含回购）交易。

### 6.4.6.4 报告期内转融通证券出借业务发生重大关联交易事项的说明

#### 6.4.6.4.1 与关联方通过约定申报方式进行的适用固定期限费率的证券出借业务的情况

本基金本报告期内及上年度可比期间无与关联方通过约定申报方式进行的适用固定期限费率的证券出借业务的情况。

#### 6.4.6.4.2 与关联方通过约定申报方式进行的适用市场化期限费率的证券出借业务的情况

本基金本报告期内及上年度可比期间无与关联方通过约定申报方式进行的适用市场化期限费率的证券出借业务的情况。

#### 6.4.6.5 各关联方投资本基金的情况

##### 6.4.6.5.1 报告期内基金管理人运用固有资金投资本基金的情况

份额单位：份

项目	2021 年 1 月 1 日至 2021 年 6 月 30 日	
	南方沪深 300 增强 A	南方沪深 300 增强 C
基金合同生效日（2020 年 4 月 23 日）持有的基金份额	-	-
报告期初持有的基金份额	18,448,085.01	-
报告期间申购/买入总份额	-	-
报告期间因拆分变动份额	-	-
减：报告期间赎回/卖出总份额	18,448,085.01	-
报告期末持有的基金份额	-	-
报告期末持有的基金份额占基金总份额比例	-	-

项目	2020 年 4 月 23 日（基金合同生效日）至 2020 年 6 月 30 日	
	南方沪深 300 增强 A	南方沪深 300 增强 C
基金合同生效日（2020 年 4 月 23 日）持有的基金份额	-	-
报告期初持有的基金份额	-	-
报告期间申购/买入总份额	-	-
报告期间因拆分变动份额	-	-
减：报告期间赎回/卖出总份额	-	-
报告期末持有的基金份额	-	-
报告期末持有的基金份额占基金总份额比例	-	-

注：基金管理人南方基金投资本基金适用的认（申）购/赎回费率按照本基金招募说明书的规定执行。

##### 6.4.6.5.2 报告期末除基金管理人之外的其他关联方投资本基金的情况

无。

## 6.4.6.6 由关联方保管的银行存款余额及当期产生的利息收入

单位：人民币元

关联方名称	本期 2021 年 1 月 1 日至 2021 年 6 月 30 日		上年度可比期间 2020 年 4 月 23 日 (基金合同生效日)至 2020 年 6 月 30 日	
	期末余额	当期利息收入	期末余额	当期利息收入
招商银行	27,042,919.85	45,868.86	21,271,197.85	30,759.75

注：本基金的银行存款由基金托管人招商银行股份有限公司保管，按银行约定利率计息。

## 6.4.6.7 本基金在承销期内参与关联方承销证券的情况

单位：人民币元

本期 2021 年 1 月 1 日至 2021 年 6 月 30 日					
关联方名称	证券代码	证券名称	发行方式	基金在承销期内买入	
				数量（单位： 股/张）	总金额
华泰联合证 券	113050	南银转债	优先配售	1,700	170,000.00
兴业证券	605086	龙高股份	网下申购	443	5,696.98
华泰联合证 券	605208	永茂泰	网下申购	801	10,733.40
兴业证券	605298	必得科技	网下申购	391	6,252.09
华泰联合证 券	605389	长龄液压	网下申购	356	14,026.40
华泰联合证 券	688083	中望软件	网下申购	998	150,199.00
华泰联合证 券	688097	博众精工	网下申购	3,983	44,888.41
华泰联合证 券	688161	威高骨科	网下申购	2,124	76,931.28
兴业证券	688195	腾景科技	网下申购	2,693	36,624.80
华泰联合证 券	688260	昀冢科技	网下申购	2,990	28,793.70
华泰联合证 券	688314	康拓医疗	网下申购	1,085	18,813.90
华泰联合证 券	688350	富淼科技	网下申购	2,552	34,656.16
兴业证券	688597	煜邦电力	网下申购	3,907	22,973.16
华泰联合证 券	688613	奥精医疗	网下申购	2,617	42,997.31
华泰联合证 券	688633	星球石墨	网下申购	1,558	52,379.96
兴业证券	688639	华恒生物	网下申购	2,302	53,314.32
兴业证券	300941	创识科技	网下申购	3,989	85,005.59

华泰联合证 券	300975	商络电子	网下申购	4,917	26,945.16
------------	--------	------	------	-------	-----------

上年度可比期间 2020 年 4 月 23 日（基金合同生效日）至 2020 年 6 月 30 日					
关联方名称	证券代码	证券名称	发行方式	基金在承销期内买入	
				数量（单位： 股/张）	总金额
华泰联合证 券	-	-	-	-	-
兴业证券	-	-	-	-	-

#### 6.4.6.8 其他关联交易事项的说明

本基金本报告期及上年度可比期间无须作说明的其他关联交易事项。

#### 6.4.7 利润分配情况

本基金本报告期内未进行利润分配。

#### 6.4.8 期末（2021 年 06 月 30 日）本基金持有的流通受限证券

##### 6.4.8.1 因认购新发/增发证券而于期末持有的流通受限证券

金额单位：人民币元

6.4.12.1.1 受限证券类别：股票										
证券代码	证券名称	成功认 购日	可流通 日	流通受 限类型	认购 价格	期末 估值 单价	数量（单 位：股）	期末成本 总额	期末估值 总额	备注
300930	屹通新材	2021 年 1 月 13 日	2021 年 7 月 21 日	创业板 新股锁 定期	13.11	24.48	322	4,221.42	7,882.56	-
300933	中辰股份	2021 年 1 月 15 日	2021 年 7 月 22 日	创业板 新股锁 定期	3.37	10.44	1,112	3,747.44	11,609.28	-
300937	药易购	2021 年 1 月 20 日	2021 年 7 月 27 日	创业板 新股锁 定期	12.25	53.71	244	2,989.00	13,105.24	-
300941	创识科技	2021 年 2 月 2 日	2021 年 8 月 9 日	创业板 新股锁 定期	21.31	49.94	399	8,502.69	19,926.06	-
300942	易瑞生物	2021 年 2 月 2 日	2021 年 8 月 9 日	创业板 新股锁 定期	5.31	28.52	443	2,352.33	12,634.36	-
300943	春晖智控	2021 年 2 月 3 日	2021 年 8 月 10 日	创业板 新股锁 定期	9.79	23.01	255	2,496.45	5,867.55	-
300945	曼卡龙	2021 年	2021 年	创业板	4.56	18.88	474	2,161.44	8,949.12	-

		2月3日	8月10日	新股锁定期						
300948	冠中生态	2021年6月4日	2021年8月25日	锁定期转增	-	27.42	108	-	2,961.36	-
300948	冠中生态	2021年2月18日	2021年8月25日	创业板新股锁定期	13.00	27.42	216	2,808.00	5,922.72	-
300953	震裕科技	2021年3月11日	2021年9月22日	创业板新股锁定期	28.77	99.85	240	6,904.80	23,964.00	-
300955	嘉亨家化	2021年3月16日	2021年9月24日	创业板新股锁定期	16.53	46.07	232	3,834.96	10,688.24	-
300958	建工修复	2021年3月18日	2021年9月29日	创业板新股锁定期	8.53	27.22	300	2,559.00	8,166.00	-
300960	通业科技	2021年3月22日	2021年9月29日	创业板新股锁定期	12.08	23.06	234	2,826.72	5,396.04	-
300961	深水海纳	2021年3月23日	2021年9月30日	创业板新股锁定期	8.48	22.07	394	3,341.12	8,695.58	-
300962	中金辐照	2021年3月29日	2021年10月11日	创业板新股锁定期	3.40	16.37	576	1,958.40	9,429.12	-
300966	共同药业	2021年3月31日	2021年10月11日	创业板新股锁定期	8.24	31.54	286	2,356.64	9,020.44	-
300975	商络电子	2021年4月14日	2021年10月21日	创业板新股锁定期	5.48	13.03	492	2,696.16	6,410.76	-
300978	东箭科技	2021年4月15日	2021年10月26日	创业板新股锁定期	8.42	13.60	593	4,993.06	8,064.80	-
300981	中红医疗	2021年4月19日	2021年10月27日	创业板新股锁定期	48.59	90.39	288	13,993.92	26,032.32	-
300982	苏文电能	2021年4月19日	2021年10月27日	创业板新股锁定期	15.83	45.29	317	5,018.11	14,356.93	-
300985	致远新能	2021年4月21日	2021年10月29日	创业板新股锁定期	24.90	24.81	295	7,345.50	7,318.95	-

300987	川网传媒	2021 年 4 月 28 日	2021 年 11 月 11 日	创业板 新股锁 定期	6.79	26.81	301	2,043.79	8,069.81	-
300992	泰福泵业	2021 年 5 月 17 日	2021 年 11 月 25 日	创业板 新股锁 定期	9.36	20.32	200	1,872.00	4,064.00	-
300993	玉马遮阳	2021 年 5 月 17 日	2021 年 11 月 24 日	创业板 新股锁 定期	12.10	19.29	410	4,961.00	7,908.90	-
300995	奇德新材	2021 年 5 月 17 日	2021 年 11 月 26 日	创业板 新股锁 定期	14.72	23.32	191	2,811.52	4,454.12	-
300996	普联软件	2021 年 5 月 26 日	2021 年 12 月 3 日	创业板 新股锁 定期	20.81	42.23	241	5,015.21	10,177.43	-
300997	欢乐家	2021 年 5 月 26 日	2021 年 12 月 2 日	创业板 新股锁 定期	4.94	13.05	928	4,584.32	12,110.40	-
300998	宁波方正	2021 年 5 月 25 日	2021 年 12 月 2 日	创业板 新股锁 定期	6.02	21.32	201	1,210.02	4,285.32	-
301002	崧盛股份	2021 年 5 月 27 日	2021 年 12 月 7 日	创业板 新股锁 定期	18.71	57.62	201	3,760.71	11,581.62	-
301007	德迈仕	2021 年 6 月 4 日	2021 年 12 月 16 日	创业板 新股锁 定期	5.29	14.44	303	1,602.87	4,375.32	-
301009	可靠股份	2021 年 6 月 8 日	2021 年 12 月 17 日	创业板 新股锁 定期	12.54	27.89	801	10,044.54	22,339.89	-
301010	晶雪节能	2021 年 6 月 9 日	2021 年 12 月 20 日	创业板 新股锁 定期	7.83	17.61	218	1,706.94	3,838.98	-
301011	华立科技	2021 年 6 月 9 日	2021 年 12 月 17 日	创业板 新股锁 定期	14.20	33.84	175	2,485.00	5,922.00	-
301012	扬电科技	2021 年 6 月 15 日	2021 年 12 月 22 日	创业板 新股锁 定期	8.05	24.26	170	1,368.50	4,124.20	-
301013	利和兴	2021 年 6 月 21 日	2021 年 12 月 29 日	创业板 新股锁 定期	8.72	27.11	471	4,107.12	12,768.81	-
301015	百洋医药	2021 年 6 月 22	2021 年 12 月 30	创业板 新股锁	7.64	38.83	462	3,529.68	17,939.46	-

		日	日	定期						
301020	密封科技	2021 年 6 月 28 日	2021 年 7 月 6 日	新股未 上市	10.64	10.64	4,210	44,794.40	44,794.40	-
301021	英诺激光	2021 年 6 月 28 日	2021 年 7 月 6 日	新股未 上市	9.46	9.46	2,899	27,424.54	27,424.54	-
605162	新中港	2021 年 6 月 29 日	2021 年 7 月 7 日	新股未 上市	6.07	6.07	1,377	8,358.39	8,358.39	-
605287	德才股份	2021 年 6 月 28 日	2021 年 7 月 6 日	新股未 上市	31.56	31.56	349	11,014.44	11,014.44	-
688087	英科再生	2021 年 6 月 30 日	2021 年 7 月 9 日	新股未 上市	21.96	21.96	2,469	54,219.24	54,219.24	-
688092	爱科科技	2021 年 3 月 12 日	2021 年 9 月 22 日	科创板 新股锁 定期	19.11	33.21	1,137	21,728.07	37,759.77	-
688109	品茗股份	2021 年 3 月 22 日	2021 年 9 月 30 日	科创板 新股锁 定期	50.05	72.10	1,301	65,115.05	93,802.10	-
688117	圣诺生物	2021 年 5 月 26 日	2021 年 12 月 3 日	科创板 新股锁 定期	17.90	35.97	1,672	29,928.80	60,141.84	-
688226	威腾电气	2021 年 6 月 28 日	2021 年 7 月 7 日	新股未 上市	6.42	6.42	2,693	17,289.06	17,289.06	-
688239	航宇科技	2021 年 6 月 25 日	2021 年 7 月 5 日	新股未 上市	11.48	11.48	4,926	56,550.48	56,550.48	-
688276	百克生物	2021 年 6 月 17 日	2021 年 12 月 27 日	科创板 新股锁 定期	36.35	79.48	2,172	78,952.20	172,630.56	-
688359	三孚新科	2021 年 5 月 14 日	2021 年 11 月 22 日	科创板 新股锁 定期	11.03	26.35	2,213	24,409.39	58,312.55	-
688662	富信科技	2021 年 3 月 25 日	2021 年 10 月 8 日	科创板 新股锁 定期	15.61	29.51	2,556	39,899.16	75,427.56	-
300919	中伟股份	2020 年 12 月 15 日	2021 年 7 月 2 日	创业板 新股锁 定期	24.60	163.0 0	530	13,038.00	86,390.00	-

6.4.12.1.2 受限证券类别：债券



证券代码	证券名称	成功认购日	可流通日	流通受限类型	认购价格	期末估值单价	数量(单位:张)	期末成本总额	期末估值总额	备注
113050	南银转债	2021年6月16日	2021年7月1日	配债未上市	100.00	100.00	1,700	170,000.00	170,000.00	-

注：1、根据中国证监会《上市公司证券发行管理办法》、《创业板上市公司证券发行管理暂行办法》以及《上市公司非公开发行股票实施细则》，本基金作为特定投资者所认购的2020年2月14日前发行完毕的非公开发行股份，自发行结束之日起12个月内不得转让。根据《上市公司股东、董监高减持股份的若干规定》及《深圳/上海证券交易所上市公司股东及董事、监事、高级管理人员减持股份实施细则》，本基金持有的上市公司非公开发行股份，采取集中竞价交易方式的，在任意连续90日内，减持股份的总数不得超过公司股份总数的1%，且自股份解除限售之日起12个月内，通过集中竞价交易减持的数量不得超过本基金持有该次非公开发行股份数量的50%；采取大宗交易方式的，在任意连续90日内，减持股份的总数不得超过公司股份总数的2%。本基金通过大宗交易方式受让的原上市公司大股东减持或者特定股东减持的股份，在受让后6个月内，不得转让所受让的股份。

根据中国证监会《关于修改〈上市公司证券发行管理办法〉的决定》、《关于修改〈创业板上市公司证券发行管理暂行办法〉的决定》以及《关于修改〈上市公司非公开发行股票实施细则〉的决定》，本基金所认购的2020年2月14日(含)后发行完毕的非公开发行股份，自发行结束之日起6个月内不得转让。此外，本基金减持上述非公开发行股份不适用《上市公司股东及董事、董监高减持股份的若干规定》及《深圳/上海证券交易所上市公司股东及董事、监事、高级管理人员减持股份实施细则》的有关规定。

2、根据《上海证券交易所科创板股票公开发行自律委员会促进科创板初期企业平稳发行行业倡导建议》，本基金获配的科创板股票如经抽签方式确定需要锁定的，锁定期限为自发行人股票上市之日起6个月。根据《上海证券交易所科创板上市公司股东以向特定机构投资者询价转让和配售方式减持股份实施细则》，基金通过询价转让受让的股份，在受让后6个月内不得转让。

3、根据《深圳证券交易所创业板首次公开发行证券发行与承销业务实施细则》，发行人和主承销商可以采用摇号限售方式或比例限售方式，安排基金通过网下发行获配的部分创业板股票设置不低于6个月的限售期。

4、基金可使用以基金名义开设的股票账户，选择网上或者网下一种方式进行新股申购。其中基金参与网下申购获得的新股或作为战略投资者参与配售获得的新股，在新股上市后的约定期限内不能自由转让；基金参与网上申购获配的新股，从新股获配日至新股上市日之间不能自由转让。

#### 6.4.8.2 期末持有的暂时停牌等流通受限股票

金额单位：人民币元

股票代码	股票名称	停牌日期	停牌原因	期末估值单价	复牌日期	复牌开盘单价	数量（股）	期末成本总额	期末估值总额	备注
002024	苏宁易购	2021 年 6 月 16 日	重大事项停牌	5.59	2021 年 7 月 6 日	6.15	45,900	406,387.61	256,581.00	-

本基金截至 2021 年 06 月 30 日持有以上因公布的重大事项可能产生重大影响而被暂时停牌的股票，该类股票将在所公布事项的重大影响消除后，经交易所批准复牌。

### 6.4.8.3 期末债券正回购交易中作为抵押的债券

#### 6.4.8.3.1 银行间市场债券正回购

本基金本报告期末无因银行间市场债券正回购交易而抵押的债券。

#### 6.4.8.3.2 交易所市场债券正回购

无。

### 6.4.8.4 期末参与转融通证券出借业务的证券

无。

## 6.4.9 金融工具风险及管理

### 6.4.9.1 风险管理政策和组织架构

本基金为股票型基金，其长期平均风险和预期收益水平高于混合型基金、债券型基金、货币市场基金。本基金为指数型基金，通过跟踪标的指数表现，具有与标的指数相似的风险收益特征。本基金投资的金融工具主要包括股票投资和债券投资等。本基金在日常经营活动中面临的与这些金融工具相关的风险主要包括信用风险、流动性风险及市场风险。本基金的基金管理人从事风险管理的主要目标是争取将以上风险控制在限定的范围之内，使本基金在风险和收益之间取得最佳的平衡以实现“风险和收益相匹配”的风险收益目标。

本基金的基金管理人奉行全面风险管理体系的建设，建立了以风险控制委员会为核心的、由督察长、风险控制委员会、监察稽核部、风险管理部和相关业务部门构成的四级风险管理架构体系。本基金的基金管理人在董事会下设立合规与风险管理委员会，负责制定风险管理的宏观政策，审议通过风险控制的总体措施等；在管理层层面设立风险控制委员会，讨论和制定公司日常经营过程中风险防范和控制措施；在业务操作层面风险管理职责主要由监察稽核部和风险管理部负责，协调并与各部门合作完成运作风险管理以及进行投资风险分析与绩效评估，督察长负责组织指导监察稽核工作。

本基金的基金管理人对于金融工具的风险管理方法主要是通过定性分析和定量分析的方法去估测各种风险产生的可能损失。从定性分析的角度出发，判断风险损失的严重程度和出现同类风险损失的频度。而从定量分析的角度出发，根据本基金的投资目标，结合基金资产所运用金融工具特征通过特定的风险量化指标、模型、日常的量化报告，确定风险损失的限度和相应置信程度，及时可靠地对各种风险进行监督、检查和评估，并通过相应决策，将风险控制在可承受的范围内。

#### 6.4.9.2 信用风险

信用风险是指基金在交易过程中因交易对手未履行合约责任，或者基金所投资证券之发行人出现违约、拒绝支付到期本息等情况，导致基金资产损失和收益变化的风险。

本基金的基金管理人在交易前对交易对手的资信状况进行了充分的评估。本基金的银行存款存放在本基金的托管人招商银行，因而与银行存款相关的信用风险不重大。本基金在交易所进行的交易均以中国证券登记结算有限责任公司为交易对手完成证券交收和款项清算，违约风险可能性很小；在银行间同业市场进行交易前均对交易对手进行信用评估并对证券交割方式进行限制以控制相应的信用风险。

本基金的基金管理人建立了信用风险管理流程，通过对投资品种信用等级评估来控制证券发行人的信用风险。信用等级评估以内部信用评级为主，外部信用评级为辅。内部债券信用评级主要考察发行人的经营风险、财务风险和流动性风险，以及信用产品的条款和担保人的情况等。此外，本基金的基金管理人根据信用产品的内部评级，通过单只信用产品投资占基金资产净值的比例及占发行量的比例进行控制，通过分散化投资以分散信用风险。

于 2021 年 6 月 30 日，本基金无债券投资。

#### 6.4.9.3 流动性风险

流动性风险是指基金在履行与金融负债有关的义务时遇到资金短缺的风险。本基金的流动性风险一方面来自于基金份额持有人可随时要求赎回其持有的基金份额，另一方面来自于投资品种所处的交易市场不活跃而带来的变现困难或因投资集中而无法在市场出现剧烈波动的情况下以合理的价格变现。

针对兑付赎回资金的流动性风险，本基金的基金管理人每日对本基金的申购赎回情况进行严密监控并预测流动性需求，保持基金投资组合中的可用现金头寸与之相匹配。本基金的基金管理人在基金合同中设计了巨额赎回条款，约定在非常情况下赎回申请的处理方式，控制因开放申购赎回模式带来的流动性风险，有效保障基金持有人利益。

于 2021 年 6 月 30 日，本基金所承担的全部金融负债的合约约定到期日均为一个月以内且不计息，可赎回基金份额净值(所有者权益)无固定到期日且不计息，因此账面余额即为未折现的合约到期现金流量。

### 6.4.9.3.1 报告期内本基金组合资产的流动性风险分析

本基金的基金管理人在基金运作过程中严格按照《公开募集证券投资基金运作管理办法》及《公开募集开放式证券投资基金流动性风险管理规定》等法规的要求对本基金组合资产的流动性风险进行管理，通过独立的风险管理部门对本基金的组合持仓集中度指标、流通受限的投资品种比例以及组合在短时间内变现能力的综合指标等流动性指标进行持续的监测和分析。

本基金所持部分证券在证券交易所上市，其余亦可在银行间同业市场交易，部分基金资产流通暂时受限制不能自由转让的情况参见附注“期末本基金持有的流通受限证券”。此外，如根据基金合同的规定，本基金可通过卖出回购金融资产方式借入短期资金应对流动性需求，其上限一般不超过基金持有的债券投资的公允价值。本基金主动投资于流动性受限资产的市值合计不得超过基金资产净值的 15%。

本基金的基金管理人每日对基金组合资产中 7 个工作日可变现资产的可变现价值进行审慎评估与测算，确保每日确认的净赎回申请不得超过 7 个工作日可变现资产的可变现价值。于 2021 年 6 月 30 日，本基金组合资产中 7 个工作日可变现资产的账面价值超过经确认的当日净赎回金额。

同时，基金管理人通过合理分散逆回购交易的到期日与交易对手的集中度；按照穿透原则对交易对手的财务状况、偿付能力及杠杆水平等进行必要的尽职调查与严格的准入管理，以及对不同的交易对手实施交易额度管理并进行动态调整等措施严格管理逆回购交易的流动性风险和交易对手风险。此外，基金管理人建立了逆回购交易质押品管理制度：根据质押品的资质确定质押率水平；持续监测质押品的风险状况与价值变动以确保质押品按公允价值计算足额；并在与私募类证券资管产品及中国证监会认定的其他主体为交易对手开展逆回购交易时，可接受质押品的资质要求与基金合同约定的投资范围保持一致。

### 6.4.9.4 市场风险

市场风险是指基金所持金融工具的公允价值或未来现金流量因所处市场各类价格因素的变动而发生波动的风险，包括利率风险、外汇风险和其他价格风险。

#### 6.4.9.4.1 利率风险

利率风险是指金融工具的公允价值或未来现金流量受市场利率变动而发生波动的风险。利率敏感性金融工具均面临由于市场利率上升而导致公允价值下降的风险，其中浮动利率类金融工具还面临每个付息期间结束根据市场利率重新定价时对于未来现金流影响的风险。

本基金的基金管理人定期对本基金面临的利率敏感性缺口进行监控，并通过调整投资组合的久期等方法对上述利率风险进行管理。

本基金持有及承担的大部分金融资产和金融负债不计息，因此本基金的收入及经营活动的现金流量在很大程度上独立于市场利率变化。本基金持有的利率敏感性资产主要为银行存款、结算备付金和存出保证金等。

#### 6.4.9.4.1.1 利率风险敞口

单位：人民币元

本期末 2021 年 6 月 30 日	1 年以内	1-5 年	5 年以上	不计息	合计
资产					
银行存款	27,042,919.85	-	-	-	27,042,919.85
结算备付金	78,486.32	-	-	-	78,486.32
存出保证金	94,055.47	-	-	-	94,055.47
交易性金融资产	-	-	170,000.00	289,479,331.36	289,649,331.36
买入返售金融资产	-	-	-	-	-
应收利息	-	-	-	2,248.20	2,248.20
应收股利	-	-	-	-	-
应收申购款	33,694.57	-	-	309,006.82	342,701.39
应收证券清算款	-	-	-	-	-
其他资产	-	-	-	-	-
资产总计	27,249,156.21	-	170,000.00	289,790,586.38	317,209,742.59
负债					
应付赎回款	-	-	-	2,437,365.91	2,437,365.91
应付管理人报酬	-	-	-	127,629.64	127,629.64
应付托管费	-	-	-	25,525.96	25,525.96
应付证券清算款	-	-	-	3,096,793.25	3,096,793.25
卖出回购金融资产款	-	-	-	-	-
应付销售服务费	-	-	-	18,802.18	18,802.18
应付交易费用	-	-	-	98,831.57	98,831.57
应付利息	-	-	-	-	-
应付利润	-	-	-	-	-

应交税费	-	-	-	-	-
其他负债	-	-	-	138,253.80	138,253.80
负债总计	-	-	-	5,943,202.31	5,943,202.31
利率敏感度缺口	27,249,156.21	-	170,000.00	283,847,384.07	311,266,540.28
上年度末 2020 年 12 月 31 日	1 年以内	1-5 年	5 年以上	不计息	合计
资产					
银行存款	33,261,225.37	-	-	-	33,261,225.37
结算备付金	507,844.56	-	-	-	507,844.56
存出保证金	140,145.84	-	-	-	140,145.84
交易性金融资产	-	-	-	411,617,877.38	411,617,877.38
买入返售金融资产	-	-	-	-	-
应收利息	-	-	-	4,270.31	4,270.31
应收股利	-	-	-	-	-
应收申购款	23,653.99	-	-	1,360,275.28	1,383,929.27
应收证券清算款	-	-	-	1,423,601.62	1,423,601.62
其他资产	-	-	-	-	-
资产总计	33,932,869.76	-	-	414,406,024.59	448,338,894.35
负债					
应付赎回款	-	-	-	5,343,679.61	5,343,679.61
应付管理人报酬	-	-	-	175,402.28	175,402.28
应付托管费	-	-	-	35,080.46	35,080.46
应付证券清算款	-	-	-	3,468,809.80	3,468,809.80
卖出回购金融资产款	-	-	-	-	-
应付销售服务费	-	-	-	63,058.76	63,058.76
应付交易费用	-	-	-	374,660.51	374,660.51
应付利息	-	-	-	-	-
应付利润	-	-	-	-	-
应交税费	-	-	-	-	-
其他负债	-	-	-	107,350.87	107,350.87
负债总计	-	-	-	9,568,042.29	9,568,042.29

利率敏感度	33,932,869.7	-	-	404,837,982.	438,770,852.
缺口	6			30	06

注:表中所示为本基金资产及负债的账面价值,并按照合约规定的利率重新定价日或到期日孰早者予以分类。

#### 6.4.9.4.1.2 利率风险的敏感性分析

于 2021 年 6 月 30 日,本基金持有的交易性债券投资公允价值占基金资产净值的比例为 0.05%(2020 年 12 月 31 日:无),因此市场利率的变动对于本基金资产净值无重大影响(2020 年 12 月 31 日:同)。

#### 6.4.9.4.2 外汇风险

外汇风险是指金融工具的公允价值或未来现金流量因外汇汇率变动而发生波动的风险。本基金的所有资产及负债以人民币计价,因此无重大外汇风险。

#### 6.4.9.4.3 其他价格风险

其他价格风险是指基金所持金融工具的公允价值或未来现金流量因除市场利率和外汇汇率以外的市场价格因素变动而发生波动的风险。本基金主要投资于证券交易所上市或银行间同业市场交易的股票和债券,所面临的其他价格风险来源于单个证券发行主体自身经营情况或特殊事项的影响,也可能来源于证券市场整体波动的影响。

本基金原则上通过指数复制法进行被动式指数化投资,根据标的指数成份股的基准权重构建股票投资组合,并根据成份股及其权重的变动而进行相应调整,通过指数化分散投资降低其他价格风险。

本基金股票(含存托凭证)资产投资比例不低于基金资产的 90%,投资于沪深 300 指数成份股和备选成份股的资产不低于非现金基金资产的 80%。此外,本基金的基金管理人每日对本基金所持有的证券价格实施监控,定期运用多种定量方法对基金进行风险度量,来测试本基金面临的潜在价格风险,及时可靠地对风险进行跟踪和控制。

#### 6.4.9.4.3.1 其他价格风险敞口

单位:人民币元

项目	本期末 2021 年 6 月 30 日		上年度末 2020 年 12 月 31 日	
	公允价值	占基金资产 净值比例 (%)	公允价值	占基金资产 净值比例(%)
交易性金融资产- 股票投资	289,479,331.36	93.00	411,617,877.38	93.81
交易性金融资产- 基金投资	-	-	-	-
交易性金融资产-	-	-	-	-

贵金属投资				
衍生金融资产-权证投资	-	-	-	-
其他	-	-	-	-
合计	289,479,331.36	93.00	411,617,877.38	93.81

#### 6.4.9.4.3.2 其他价格风险的敏感性分析

假设	除沪深 300 指数以外的其他市场变量保持不变		
分析	相关风险变量的变动	对资产负债表日基金资产净值的影响金额（单位：人民币元）	
		本期末（2021 年 6 月 30 日）	上年度末（2020 年 12 月 31 日）
	1.组合自身基准上升 5%	15,183,075.40	20,673,161.43
	2.组合自身基准下降 5%	-15,183,075.40	-20,673,161.43

#### 6.4.10 有助于理解和分析会计报表需要说明的其他事项

本基金本报告期内无需要说明有助于理解和分析会计报表的其他事项。

## § 7 投资组合报告

### 7.1 期末基金资产组合情况

金额单位：人民币元

序号	项目	金额（元）	占基金总资产的比例（%）
1	权益投资	289,479,331.36	91.26
	其中：股票	289,479,331.36	91.26
2	基金投资	-	-
3	固定收益投资	170,000.00	0.05
	其中：债券	170,000.00	0.05
	资产支持证券	-	-
4	贵金属投资	-	-
5	金融衍生品投资	-	-
6	买入返售金融资产	-	-
	其中：买断式回购的买入返售金融资产	-	-
7	银行存款和结算备付金合计	27,121,406.17	8.55
8	其他资产	439,005.06	0.14
9	合计	317,209,742.59	100.00

### 7.2 期末按行业分类的股票投资组合

#### 7.2.1 期末指数投资按行业分类的境内股票投资组合



代码	行业类别	公允价值（元）	占基金资产净值比例(%)
A	农、林、牧、渔业	2,203,917.72	0.71
B	采矿业	8,519,235.87	2.74
C	制造业	139,108,113.18	44.69
D	电力、热力、燃气及水生产和供应业	4,349,821.00	1.40
E	建筑业	2,641,218.00	0.85
F	批发和零售业	1,266,112.00	0.41
G	交通运输、仓储和邮政业	5,917,462.30	1.90
H	住宿和餐饮业	-	-
I	信息传输、软件和信息技术服务业	10,358,533.85	3.33
J	金融业	52,601,438.48	16.90
K	房地产业	4,318,999.32	1.39
L	租赁和商务服务业	5,834,239.00	1.87
M	科学研究和技术服务业	3,401,134.80	1.09
N	水利、环境和公共设施管理业	-	-
O	居民服务、修理和其他服务业	-	-
P	教育	175,476.00	0.06
Q	卫生和社会工作	4,836,940.54	1.55
R	文化、体育和娱乐业	13,862,253.60	4.45
S	综合	-	-
	合计	259,394,895.66	83.34

### 7.2.2 期末积极投资按行业分类境内股票投资组合

代码	行业类别	公允价值（元）	占基金资产净值比例(%)
A	农、林、牧、渔业	-	-
B	采矿业	-	-
C	制造业	28,441,565.47	9.14
D	电力、热力、燃气及水生产和供应业	13,020.39	0.00
E	建筑业	546,335.37	0.18
F	批发和零售业	280,705.51	0.09
G	交通运输、仓储和邮政业	-	-
H	住宿和餐饮业	-	-
I	信息传输、软件和信息技术服务业	356,835.18	0.11
J	金融业	419,714.10	0.13
K	房地产业	-	-
L	租赁和商务服务业	-	-
M	科学研究和技术服务业	-	-
N	水利、环境和公共设施管理业	26,259.68	0.01
O	居民服务、修理和其他服务业	-	-

P	教育	-	-
Q	卫生和社会工作	-	-
R	文化、体育和娱乐业	-	-
S	综合	-	-
	合计	30,084,435.70	9.67

### 7.2.3 报告期末按行业分类的港股通投资股票投资组合

本基金本报告期末未持有港股通投资股票。

## 7.3 期末按公允价值占基金资产净值比例大小排序的所有股票投资明细

### 7.3.1 报告期末指数投资按公允价值占基金资产净值比例大小排序的所有股票投资明细

序号	股票代码	股票名称	数量（股）	公允价值（元）	占基金资产净值比例（%）
1	300413	芒果超媒	195,131	13,385,986.60	4.30
2	600519	贵州茅台	5,300	10,900,510.00	3.50
3	002241	歌尔股份	250,300	10,697,822.00	3.44
4	002142	宁波银行	248,192	9,672,042.24	3.11
5	000333	美的集团	123,554	8,818,048.98	2.83
6	601012	隆基股份	68,600	6,094,424.00	1.96
7	000858	五粮液	17,671	5,264,014.19	1.69
8	300059	东方财富	156,720	5,138,848.80	1.65
9	600276	恒瑞医药	67,344	4,577,371.68	1.47
10	600031	三一重工	156,000	4,534,920.00	1.46
11	002624	完美世界	181,150	4,331,296.50	1.39
12	000651	格力电器	82,200	4,282,620.00	1.38
13	002415	海康威视	65,500	4,224,750.00	1.36
14	601888	中国中免	13,800	4,141,380.00	1.33
15	002475	立讯精密	87,976	4,046,896.00	1.30
16	002594	比亚迪	15,900	3,990,900.00	1.28
17	000001	平安银行	169,900	3,843,138.00	1.23
18	601088	中国神华	185,721	3,625,273.92	1.16
19	603259	药明康德	21,720	3,401,134.80	1.09
20	300015	爱尔眼科	45,678	3,242,224.44	1.04
21	600900	长江电力	154,100	3,180,624.00	1.02
22	601398	工商银行	613,800	3,173,346.00	1.02
23	600887	伊利股份	85,500	3,148,965.00	1.01
24	000568	泸州老窖	12,800	3,020,032.00	0.97
25	601166	兴业银行	146,300	3,006,465.00	0.97
26	600309	万华化学	27,500	2,992,550.00	0.96
27	000725	京东方 A	474,400	2,960,256.00	0.95
28	603288	海天味业	22,100	2,849,795.00	0.92

29	002304	洋河股份	10,600	2,196,320.00	0.71
30	600000	浦发银行	205,600	2,056,000.00	0.66
31	600837	海通证券	169,100	1,944,650.00	0.62
32	000661	长春高新	5,000	1,935,000.00	0.62
33	601318	中国平安	30,000	1,928,400.00	0.62
34	601919	中远海控	59,600	1,820,184.00	0.58
35	600436	片仔癀	3,900	1,748,370.00	0.56
36	600585	海螺水泥	42,000	1,724,100.00	0.55
37	300122	智飞生物	9,100	1,699,243.00	0.55
38	002027	分众传媒	179,900	1,692,859.00	0.54
39	601328	交通银行	338,600	1,659,140.00	0.53
40	600809	山西汾酒	3,700	1,657,600.00	0.53
41	601899	紫金矿业	169,400	1,641,486.00	0.53
42	002352	顺丰控股	22,500	1,523,250.00	0.49
43	000002	万科 A	62,800	1,495,268.00	0.48
44	002230	科大讯飞	21,700	1,466,486.00	0.47
45	600438	通威股份	33,300	1,440,891.00	0.46
46	300124	汇川技术	19,050	1,414,653.00	0.45
47	002714	牧原股份	23,256	1,414,429.92	0.45
48	300014	亿纬锂能	13,000	1,351,090.00	0.43
49	000100	TCL 科技	172,900	1,322,685.00	0.42
50	300347	泰格医药	6,657	1,286,798.10	0.41
51	600690	海尔智家	48,300	1,251,453.00	0.40
52	601668	中国建筑	267,800	1,245,270.00	0.40
53	300142	沃森生物	19,000	1,172,300.00	0.38
54	002271	东方雨虹	21,000	1,161,720.00	0.37
55	600016	民生银行	262,200	1,156,302.00	0.37
56	002460	赣锋锂业	9,400	1,138,246.00	0.37
57	601601	中国太保	38,600	1,118,242.00	0.36
58	000063	中兴通讯	33,300	1,106,559.00	0.36
59	603986	兆易创新	5,740	1,078,546.00	0.35
60	600196	复星医药	14,900	1,074,737.00	0.35
61	601288	农业银行	354,100	1,072,923.00	0.34
62	600048	保利地产	88,500	1,065,540.00	0.34
63	600919	江苏银行	148,000	1,050,800.00	0.34
64	601229	上海银行	122,500	1,004,500.00	0.32
65	600660	福耀玻璃	17,900	999,715.00	0.32
66	600030	中信证券	40,000	997,600.00	0.32
67	600346	恒力石化	37,000	970,880.00	0.31
68	600570	恒生电子	10,303	960,754.75	0.31
69	601211	国泰君安	55,600	952,984.00	0.31
70	600104	上汽集团	43,200	949,104.00	0.30
71	002311	海大集团	11,200	913,920.00	0.29

72	601766	中国中车	149,900	911,392.00	0.29
73	601009	南京银行	85,100	895,252.00	0.29
74	601169	北京银行	182,400	888,288.00	0.29
75	600703	三安光电	27,600	884,580.00	0.28
76	600999	招商证券	45,700	869,214.00	0.28
77	600019	宝钢股份	113,700	868,668.00	0.28
78	002129	中环股份	22,400	864,640.00	0.28
79	002371	北方华创	3,100	859,878.00	0.28
80	601988	中国银行	259,700	799,876.00	0.26
81	002410	广联达	11,700	797,940.00	0.26
82	600406	国电南瑞	34,200	794,808.00	0.26
83	300498	温氏股份	54,940	789,487.80	0.25
84	603501	韦尔股份	2,400	772,800.00	0.25
85	601818	光大银行	203,200	768,096.00	0.25
86	000538	云南白药	6,300	729,036.00	0.23
87	601857	中国石油	137,800	728,962.00	0.23
88	000625	长安汽车	27,500	722,700.00	0.23
89	600028	中国石化	164,900	718,964.00	0.23
90	300601	康泰生物	4,800	715,200.00	0.23
91	601628	中国人寿	20,500	694,745.00	0.22
92	600893	航发动力	12,800	680,832.00	0.22
93	601225	陕西煤业	56,755	672,546.75	0.22
94	600588	用友网络	20,160	670,521.60	0.22
95	600009	上海机场	13,700	659,381.00	0.21
96	601633	长城汽车	15,000	653,850.00	0.21
97	002493	荣盛石化	37,500	647,625.00	0.21
98	300408	三环集团	14,800	627,816.00	0.20
99	601390	中国中铁	115,500	605,220.00	0.19
100	000963	华东医药	12,400	570,524.00	0.18
101	600111	北方稀土	26,847	555,732.90	0.18
102	000776	广发证券	36,500	552,610.00	0.18
103	601939	建设银行	82,800	550,620.00	0.18
104	002001	新和成	19,080	547,214.40	0.18
105	300433	蓝思科技	18,400	541,144.00	0.17
106	002179	中航光电	6,800	537,336.00	0.17
107	002050	三花智控	22,170	531,636.60	0.17
108	000166	申万宏源	111,100	519,948.00	0.17
109	603993	洛阳钼业	100,200	517,032.00	0.17
110	600741	华域汽车	19,400	509,638.00	0.16
111	600958	东方证券	50,800	507,492.00	0.16
112	601877	正泰电器	15,200	507,376.00	0.16
113	300003	乐普医疗	15,600	501,072.00	0.16
114	002007	华兰生物	13,530	496,280.40	0.16

115	600926	杭州银行	33,600	495,600.00	0.16
116	600050	中国联通	114,700	495,504.00	0.16
117	000786	北新建材	12,500	490,625.00	0.16
118	000157	中联重科	52,300	483,252.00	0.16
119	601006	大秦铁路	73,300	482,314.00	0.15
120	600176	中国巨石	30,610	474,761.10	0.15
121	601901	方正证券	50,700	474,552.00	0.15
122	601336	新华保险	10,300	472,873.00	0.15
123	600015	华夏银行	75,800	469,202.00	0.15
124	002236	大华股份	22,200	468,420.00	0.15
125	601989	中国重工	112,400	463,088.00	0.15
126	601155	新城控股	11,100	461,760.00	0.15
127	000768	中航西飞	17,100	449,388.00	0.14
128	600352	浙江龙盛	32,100	441,054.00	0.14
129	600760	中航沈飞	7,280	438,984.00	0.14
130	600745	闻泰科技	4,500	436,050.00	0.14
131	600010	包钢股份	280,900	435,395.00	0.14
132	600547	山东黄金	22,460	431,681.20	0.14
133	601788	光大证券	24,100	431,149.00	0.14
134	001979	招商蛇口	39,100	428,145.00	0.14
135	601600	中国铝业	80,600	427,180.00	0.14
136	002008	大族激光	10,500	424,095.00	0.14
137	601186	中国铁建	56,700	421,281.00	0.14
138	300144	宋城演艺	22,240	373,632.00	0.12
139	002601	龙佰集团	9,800	338,884.00	0.11
140	600886	国投电力	34,300	329,623.00	0.11
141	601100	恒立液压	3,792	325,808.64	0.10
142	000895	双汇发展	10,100	321,180.00	0.10
143	603833	欧派家居	2,220	315,151.20	0.10
144	002044	美年健康	33,800	307,918.00	0.10
145	002841	视源股份	2,400	298,296.00	0.10
146	601111	中国国航	36,800	286,304.00	0.09
147	600085	同仁堂	6,800	277,780.00	0.09
148	600029	南方航空	46,000	276,920.00	0.09
149	601138	工业富联	21,600	268,056.00	0.09
150	002024	苏宁易购	45,900	256,581.00	0.08
151	603369	今世缘	4,600	249,136.00	0.08
152	002202	金风科技	20,000	243,200.00	0.08
153	000876	新希望	16,400	240,588.00	0.08
154	002555	三七互娱	9,700	232,994.00	0.07
155	003816	中国广核	85,700	228,819.00	0.07
156	000938	紫光股份	10,360	226,676.80	0.07
157	002736	国信证券	20,900	224,675.00	0.07

158	601658	邮储银行	44,700	224,394.00	0.07
159	601816	京沪高铁	42,400	224,296.00	0.07
160	603899	晨光文具	2,650	224,084.00	0.07
161	600109	国金证券	17,600	223,344.00	0.07
162	601066	中信建投	7,100	223,153.00	0.07
163	000069	华侨城 A	29,773	221,511.12	0.07
164	603160	汇顶科技	1,700	220,371.00	0.07
165	000425	徐工机械	34,100	217,217.00	0.07
166	300136	信维通信	7,000	216,160.00	0.07
167	601669	中国电建	55,500	214,785.00	0.07
168	000977	浪潮信息	7,400	208,162.00	0.07
169	600795	国电电力	85,600	208,008.00	0.07
170	000783	长江证券	28,100	205,692.00	0.07
171	603019	中科曙光	7,363	203,292.43	0.07
172	601838	成都银行	15,700	198,448.00	0.06
173	600183	生益科技	8,300	194,303.00	0.06
174	601985	中国核电	38,000	192,280.00	0.06
175	000596	古井贡酒	800	191,600.00	0.06
176	000703	恒逸石化	16,010	191,319.50	0.06
177	601108	财通证券	18,200	190,918.00	0.06
178	601360	三六零	15,600	190,476.00	0.06
179	601555	东吴证券	22,500	187,650.00	0.06
180	000066	中国长城	12,800	186,880.00	0.06
181	002252	上海莱士	24,500	183,505.00	0.06
182	300033	同花顺	1,600	180,448.00	0.06
183	600522	中天科技	17,800	178,000.00	0.06
184	601607	上海医药	8,400	177,492.00	0.06
185	000728	国元证券	22,180	176,774.60	0.06
186	002607	中公教育	8,400	175,476.00	0.06
187	002602	世纪华通	27,100	173,982.00	0.06
188	600332	白云山	5,100	172,635.00	0.06
189	600383	金地集团	16,400	167,936.00	0.05
190	600362	江西铜业	7,500	167,850.00	0.05
191	300628	亿联网络	2,000	167,600.00	0.05
192	600115	中国东航	32,500	165,100.00	0.05
193	002938	鹏鼎控股	4,500	161,460.00	0.05
194	000860	顺鑫农业	3,800	160,284.00	0.05
195	002508	老板电器	3,430	159,495.00	0.05
196	600061	国投资本	18,616	158,049.84	0.05
197	601727	上海电气	37,100	157,304.00	0.05
198	002916	深南电路	1,400	155,582.00	0.05
199	601618	中国中冶	51,900	154,662.00	0.05
200	601021	春秋航空	2,700	153,630.00	0.05

201	601162	天风证券	31,500	153,090.00	0.05
202	600705	中航产融	38,900	150,543.00	0.05
203	601878	浙商证券	11,300	147,804.00	0.05
204	601238	广汽集团	11,400	147,630.00	0.05
205	600606	绿地控股	26,500	144,425.00	0.05
206	002456	欧菲光	15,700	139,416.00	0.04
207	002157	正邦科技	11,400	136,230.00	0.04
208	002463	沪电股份	8,800	136,136.00	0.04
209	000656	金科股份	23,300	134,907.00	0.04
210	600011	华能国际	31,900	134,618.00	0.04
211	600655	豫园股份	11,300	130,967.00	0.04
212	601933	永辉超市	27,600	130,548.00	0.04
213	600118	中国卫星	4,300	125,818.00	0.04
214	600848	上海临港	6,980	124,942.00	0.04
215	601216	君正集团	24,500	124,705.00	0.04
216	600989	宝丰能源	9,000	123,120.00	0.04
217	601916	浙商银行	30,800	122,276.00	0.04
218	600489	中金黄金	14,100	121,542.00	0.04
219	600018	上港集团	25,200	120,204.00	0.04
220	002558	巨人网络	8,600	114,380.00	0.04
221	002120	韵达股份	8,410	113,787.30	0.04
222	601998	中信银行	22,300	113,730.00	0.04
223	002673	西部证券	13,000	107,250.00	0.03
224	601319	中国人保	18,000	106,740.00	0.03
225	000708	中信特钢	5,000	104,200.00	0.03
226	002739	万达电影	6,500	102,635.00	0.03
227	601881	中国银河	9,400	101,332.00	0.03
228	603658	安图生物	1,310	99,258.70	0.03
229	600233	圆通速递	9,200	92,092.00	0.03
230	600482	中国动力	4,700	81,874.00	0.03
231	601231	环旭电子	4,800	80,688.00	0.03
232	002153	石基信息	3,300	77,583.00	0.02
233	002032	苏泊尔	1,200	76,548.00	0.02
234	600025	华能水电	13,100	75,849.00	0.02
235	002939	长城证券	6,800	75,684.00	0.02
236	600340	华夏幸福	14,230	74,565.20	0.02
237	601236	红塔证券	5,300	71,868.00	0.02
238	601077	渝农商行	16,300	65,037.00	0.02
239	002773	康弘药业	2,700	62,451.00	0.02
240	601808	中海油服	4,300	61,748.00	0.02
241	601698	中国卫通	3,200	51,808.00	0.02
242	600299	安迪苏	2,900	34,684.00	0.01
243	002945	华林证券	2,000	27,640.00	0.01

244	603799	华友钴业	30	3,426.00	0.00
245	000338	潍柴动力	18	321.66	0.00

注：对于同时在 A+H 股上市的股票，合并计算公允价值参与排序，并按照不同股票分别披露。

### 7.3.2 期末积极投资按公允价值占基金资产净值比例大小排序的所有股票投资明细

序号	股票代码	股票名称	数量（股）	公允价值（元）	占基金资产净值比例（%）
1	603906	龙蟠科技	429,780	15,042,300.00	4.83
2	002294	信立泰	162,006	5,329,997.40	1.71
3	300750	宁德时代	4,100	2,192,680.00	0.70
4	002851	麦格米特	47,100	1,470,933.00	0.47
5	002706	良信股份	48,878	1,101,710.12	0.35
6	688690	纳微科技	3,477	408,547.50	0.13
7	688269	凯立新材	1,941	270,808.32	0.09
8	601117	中国化学	30,400	266,304.00	0.09
9	600068	葛洲坝	34,000	254,660.00	0.08
10	301015	百洋医药	4,614	251,115.78	0.08
11	002422	科伦药业	12,400	247,380.00	0.08
12	600177	雅戈尔	34,200	225,378.00	0.07
13	688161	威高骨科	2,124	225,250.20	0.07
14	600637	东方明珠	25,200	206,388.00	0.07
15	600066	宇通客车	16,400	204,836.00	0.07
16	600487	亨通光电	17,500	199,500.00	0.06
17	600369	西南证券	40,900	199,183.00	0.06
18	601198	东兴证券	17,000	185,810.00	0.06
19	600271	航天信息	13,700	178,511.00	0.06
20	603156	养元饮品	6,200	177,196.00	0.06
21	688276	百克生物	2,172	172,630.56	0.06
22	688625	呈和科技	2,672	142,764.96	0.05
23	688109	品茗股份	1,301	93,802.10	0.03
24	300919	中伟股份	531	86,553.00	0.03
25	688662	富信科技	2,556	75,427.56	0.02
26	688117	圣诺生物	1,672	60,141.84	0.02
27	688359	三孚新科	2,213	58,312.55	0.02
28	688239	航宇科技	4,926	56,550.48	0.02
29	688087	英科再生	2,469	54,219.24	0.02
30	301020	C 密封	4,210	44,794.40	0.01
31	688092	爱科科技	1,137	37,759.77	0.01
32	601528	瑞丰银行	2,230	34,721.10	0.01
33	301021	C 英诺	2,899	27,424.54	0.01



34	300981	中红医疗	288	26,032.32	0.01
35	300941	创识科技	489	24,552.06	0.01
36	300953	震裕科技	240	23,964.00	0.01
37	001207	联科科技	682	22,581.02	0.01
38	301009	可靠股份	801	22,339.89	0.01
39	688636	智明达	197	20,941.10	0.01
40	688226	威腾电气	2,693	17,289.06	0.01
41	300955	嘉亨家化	314	14,830.88	0.00
42	300982	苏文电能	317	14,356.93	0.00
43	688601	力芯微	74	13,623.40	0.00
44	001208	华菱线缆	1,754	13,558.42	0.00
45	300937	药易购	244	13,105.24	0.00
46	301013	利和兴	471	12,768.81	0.00
47	300942	易瑞生物	443	12,634.36	0.00
48	300966	共同药业	358	12,311.56	0.00
49	603171	税友股份	637	12,230.40	0.00
50	300997	欢乐家	928	12,110.40	0.00
51	300933	中辰股份	1,112	11,609.28	0.00
52	301002	崧盛股份	201	11,581.62	0.00
53	300962	中金辐照	657	11,373.12	0.00
54	605287	德才股份	349	11,014.44	0.00
55	300996	普联软件	241	10,177.43	0.00
56	300945	曼卡龙	531	10,073.73	0.00
57	301011	华立科技	250	9,424.50	0.00
58	300948	冠中生态	324	8,884.08	0.00
59	300961	深水海纳	394	8,695.58	0.00
60	605162	新中港	1,377	8,358.39	0.00
61	300987	川网传媒	304	8,186.69	0.00
62	300958	建工修复	300	8,166.00	0.00
63	300978	东箭科技	593	8,064.80	0.00
64	300943	春晖智控	342	7,925.10	0.00
65	300993	玉马遮阳	410	7,908.90	0.00
66	300930	屹通新材	322	7,882.56	0.00
67	300985	致远新能	295	7,318.95	0.00
68	300975	商络电子	492	6,410.76	0.00
69	300960	通业科技	234	5,396.04	0.00
70	301010	晶雪节能	272	5,127.96	0.00
71	605011	杭州热电	525	4,662.00	0.00
72	300995	奇德新材	191	4,454.12	0.00
73	301007	德迈仕	303	4,375.32	0.00
74	300998	宁波方正	201	4,285.32	0.00
75	301012	扬电科技	170	4,124.20	0.00
76	300992	泰福泵业	200	4,064.00	0.00

77	688135	利扬芯片	62	3,495.56	0.00
78	688097	博众精工	83	2,755.60	0.00
79	688067	爱威科技	64	2,008.96	0.00
80	688590	新致软件	81	1,498.50	0.00
81	688658	悦康药业	48	1,079.52	0.00
82	688679	通源环境	39	514.02	0.00
83	688577	浙海德曼	9	465.12	0.00
84	688070	纵横股份	7	253.26	0.00

## 7.4 报告期内股票投资组合的重大变动

### 7.4.1 累计买入金额超出期初基金资产净值 2%或前 20 名的股票明细

金额单位：人民币元

序号	股票代码	股票名称	本期累计买入金额	占期初基金资产净值比例 (%)
1	300413	芒果超媒	24,183,066.08	5.51
2	002294	信立泰	12,792,635.52	2.92
3	002241	歌尔股份	9,233,092.93	2.10
4	603906	龙蟠科技	7,598,048.04	1.73
5	688339	亿华通	6,407,283.91	1.46
6	688036	传音控股	6,029,885.36	1.37
7	002142	宁波银行	5,298,813.00	1.21
8	002624	完美世界	4,167,004.00	0.95
9	603565	中谷物流	2,320,492.00	0.53
10	002233	塔牌集团	2,158,791.00	0.49
11	002714	牧原股份	2,122,318.00	0.48
12	300750	宁德时代	2,113,121.00	0.48
13	603056	德邦股份	2,102,912.00	0.48
14	603129	春风动力	1,877,926.00	0.43
15	601566	九牧王	1,514,355.00	0.35
16	603801	志邦家居	1,322,468.60	0.30
17	300059	东方财富	339,394.00	0.08
18	688083	中望软件	150,199.00	0.03
19	300981	中红医疗	139,599.07	0.03
20	688660	电气风电	113,538.24	0.03

注：买入包括二级市场上主动的买入、新股、配股、债转股、换股及行权等获得的股票，买入金额按成交金额（成交单价乘以成交数量）填列，不考虑相关交易费用。

### 7.4.2 累计卖出金额超出期初基金资产净值 2%或前 20 名的股票明细

金额单位：人民币元

序号	股票代码	股票名称	本期累计卖出金额	占期初基金资产净值比例 (%)
1	600031	三一重工	25,001,125.44	5.70

2	300413	芒果超媒	24,141,041.35	5.50
3	600519	贵州茅台	20,456,341.00	4.66
4	603906	龙蟠科技	18,173,785.52	4.14
5	000333	美的集团	15,639,167.45	3.56
6	601318	中国平安	8,011,007.00	1.83
7	603129	春风动力	7,683,905.00	1.75
8	601012	隆基股份	6,635,921.00	1.51
9	002294	信立泰	6,581,910.32	1.50
10	688036	传音控股	6,332,717.05	1.44
11	002714	牧原股份	6,127,764.51	1.40
12	000858	五粮液	6,027,150.00	1.37
13	688339	亿华通	5,861,549.56	1.34
14	002851	麦格米特	5,821,924.75	1.33
15	002142	宁波银行	5,469,182.00	1.25
16	600030	中信证券	3,734,611.00	0.85
17	002706	良信股份	2,771,862.84	0.63
18	002127	南极电商	2,492,109.92	0.57
19	603565	中谷物流	2,405,994.00	0.55
20	002233	塔牌集团	1,887,346.00	0.43

注：卖出包括二级市场上主动的卖出、换股、要约收购、发行人回购及行权等减少的股票，卖出金额按成交金额（成交单价乘以成交数量）填列，不考虑相关交易费用。

### 7.4.3 买入股票的成本总额及卖出股票的收入总额

单位：人民币元

买入股票成本（成交）总额	96,625,371.56
卖出股票收入（成交）总额	226,009,754.62

注：买入股票成本、卖出股票收入均按买卖成交金额（成交单价乘以成交数量）填列，不考虑相关交易费用。

### 7.5 期末按债券品种分类的债券投资组合

金额单位：人民币元

序号	债券品种	公允价值（元）	占基金资产净值比例（%）
1	国家债券	-	-
2	央行票据	-	-
3	金融债券	-	-
	其中：政策性金融债	-	-
4	企业债券	-	-
5	企业短期融资券	-	-
6	中期票据	-	-
7	可转债（可交换债）	170,000.00	0.05
8	同业存单	-	-

9	其他	-	-
10	合计	170,000.00	0.05

## 7.6 期末按公允价值占基金资产净值比例大小排序的前五名债券投资明细

金额单位：人民币元

序号	债券代码	债券名称	数量（张）	公允价值（元）	占基金资产净值比例（%）
1	113050	南银转债	1,700	170,000.00	0.05

## 7.7 期末按公允价值占基金资产净值比例大小排序的所有资产支持证券投资明细

本基金本报告期末未持有资产支持证券。

## 7.8 报告期末按公允价值占基金资产净值比例大小排序的前五名贵金属投资明细

本基金本报告期末未持有贵金属。

## 7.9 期末按公允价值占基金资产净值比例大小排序的前五名权证投资明细

本基金本报告期末未持有权证。

## 7.10 报告期末本基金投资的股指期货交易情况说明

### 7.10.1 报告期末本基金投资的股指期货持仓和损益明细

无。

### 7.10.2 本基金投资股指期货的投资政策

无。

## 7.11 报告期末本基金投资的国债期货交易情况说明

### 7.11.1 报告期末本基金投资的国债期货持仓和损益明细

无。

## 7.12 投资组合报告附注

**7.12.1** 声明本基金投资的前十名证券的发行主体本期是否出现被监管部门立案调查，或在报告编制日前一年内受到公开谴责、处罚的情形。如是，还应对相关证券的投资决策程序做出说明

报告期内基金投资的前十名证券除宁波银行（证券代码 002142）外其他证券的发行主体未有被监管部门立案调查，不存在报告编制日前一年内受到公开谴责、处罚的情形。

宁波银行 2020 年 10 月 27 日公告称，因授信业务未履行关系人回避制度、贷后管理不到位，中国银行保险监督管理委员会宁波监管局对其处以罚款人民币 30 万元，并责令该行对贷后管理不到位直接责任人员给予纪律处分。

宁波银行 2021 年 6 月 11 日公告称，因代理销售保险不规范，中国银行保险监督管理委员会宁波监管局对公司罚款人民币 25 万元，并责令该行对相关直接责任人员给予纪律处分。

对上述证券的投资决策程序的说明：本基金为指数型基金，因复制指数被动持有，上述证券的投资决策程序符合相关法律法规和公司制度的要求。

### 7.12.2 声明基金投资的前十名股票是否超出基金合同规定的备选股票库。如是，还应对相关股票的投资决策程序做出说明

本基金投资的前十名股票没有超出基金合同规定的备选股票库，本基金管理人从制度和流程上要求股票必须先入库再买入。

### 7.12.3 期末其他各项资产构成

单位：人民币元

序号	名称	金额（元）
1	存出保证金	94,055.47
2	应收证券清算款	-
3	应收股利	-
4	应收利息	2,248.20
5	应收申购款	342,701.39
6	其他应收款	-
7	待摊费用	-
8	其他	-
9	合计	439,005.06

### 7.12.4 期末持有的处于转股期的可转换债券明细

本基金本报告期末未持有处于转股期的可转换债券。

### 7.12.5 期末前十名股票中存在流通受限情况的说明

#### 7.12.5.1 期末指数投资前十名股票中存在流通受限情况说明

本基金本报告期末指数投资前十名股票中不存在流通受限的情况。

#### 7.12.5.2 期末积极投资前五名股票中存在流通受限情况的说明

本基金本报告期末积极投资前五名股票中不存在流通受限情况。

## § 8 基金份额持有人信息

### 8.1 期末基金份额持有人户数及持有人结构

份额单位：份

份额级别	持有人户数（户）	户均持有的基金份额	持有人结构			
			机构投资者		个人投资者	
			持有份额	占总份额比例	持有份额	占总份额比例
南方沪深 300 增强 A	17,729	9,425.81	18,715,764.93	11.20%	148,394,421.63	88.80%
南方沪深 300 增强 C	4,222	8,842.78	1,135,873.66	3.04%	36,198,334.35	96.96%
合计	21,951	9,313.67	19,851,638.59	9.71%	184,592,755.98	90.29%

注：机构投资者/个人投资者持有份额占总份额比例计算中，对下属分级基金，比例的分母采用各自级别的份额，对合计数，比例的分母采用下属分级基金份额的合计数（即期末基金份额总额），户均持有的基金份额的合计数=期末基金份额总额/期末持有人户数合计。

### 8.2 期末基金管理人的从业人员持有本基金的情况

项目	份额级别	持有份额总数（份）	占基金总份额比例
基金管理人所有从业人员持有本基金	南方沪深 300 增强 A	1,214,580.97	0.7268%
	南方沪深 300 增强 C	20,022.26	0.0536%
	合计	1,234,603.23	0.6039%

注：分级基金管理人的从业人员持有份额占总份额比例计算中，对下属分级基金，比例的分母采用各自级别的份额，对合计数，比例的分母采用下属分级基金份额的合计数（即期末基金份额总额）。

### 8.3 期末基金管理人的从业人员持有本开放式基金份额总量区间情况

项目	份额级别	持有基金份额总量的数量区间（万份）
本公司高级管理人员、基金投资和研究部门负责人持有本开放式基金	南方沪深 300 增强 A	10~50
	南方沪深 300 增强 C	0
	合计	10~50
本基金基金经理持有本开放式基金	南方沪深 300 增强 A	50~100
	南方沪深 300 增强 C	0
	合计	50~100

## § 9 开放式基金份额变动

单位：份

项目	南方沪深 300 增强 A	南方沪深 300 增强 C
基金合同生效日(2020 年 4 月 23 日)基金份额总额	207,317,769.06	32,901,558.76
本报告期期初基金份额总额	195,216,523.25	99,394,258.59
本报告期基金总申购份额	75,231,636.51	30,184,602.55
减：报告期基金总赎回份额	103,337,973.20	92,244,653.13
本报告期期间基金拆分变动份额（份额减少以“-”填列）	-	-
本报告期末基金份额总额	167,110,186.56	37,334,208.01

## § 10 重大事件揭示

### 10.1 基金份额持有人大会决议

本报告期末未召开基金份额持有人大会。

### 10.2 基金管理人、基金托管人的专门基金托管部门的重大人事变动

因南方基金管理股份有限公司（以下简称“公司”）董事长病逝缺位，根据相关法律法规和公司章程，公司董事会决定由公司总经理杨小松先生代为履行公司董事长职务。该决定自 2021 年 2 月 19 日起生效。

2021 年 5 月 19 日，公司副总经理常克川兼任首席信息官。

本报告期内，基金托管人无重大人事变动。

### 10.3 涉及基金管理人、基金财产、基金托管业务的诉讼

本报告期内，无涉及基金管理人主营业务的诉讼。

本报告期内，无涉及基金财产、基金托管业务的诉讼。

### 10.4 基金投资策略的改变

本报告期基金投资策略无改变。

### 10.5 为基金进行审计的会计师事务所情况

本报告期本基金聘请的会计师事务所未发生变更。

### 10.6 管理人、托管人及其高级管理人员受稽查或处罚等情况

本报告期内，基金管理人及其高级管理人员未受监管部门稽查或处罚。

本报告期内，基金托管人及其高级管理人员未受监管部门稽查或处罚。

## 10.7 基金租用证券公司交易单元的有关情况

### 10.7.1 基金租用证券公司交易单元进行股票投资及佣金支付情况

金额单位：人民币元

券商名称	交易单元数量	股票交易		应支付该券商的佣金		备注
		成交金额	占当期股票成交总额的比例	佣金	占当期佣金总量的比例	
中信建投	2	66,157,695.03	20.83%	60,288.64	20.83%	-
广发证券	1	63,224,232.88	19.91%	57,616.19	19.91%	-
西藏东财	1	53,590,028.10	16.87%	48,840.71	16.88%	-
华泰证券	2	45,274,166.07	14.26%	41,256.79	14.25%	-
银河证券	1	37,859,792.30	11.92%	34,501.58	11.92%	-
长城证券	1	19,191,591.41	6.04%	17,489.55	6.04%	-
国元证券	1	11,693,882.39	3.68%	10,656.52	3.68%	-
万联证券	1	10,535,054.97	3.32%	9,600.67	3.32%	-
浙商证券	1	6,049,834.80	1.90%	5,513.10	1.90%	-
招商证券	1	1,719,395.74	0.54%	1,566.85	0.54%	-
东北证券	1	922,023.66	0.29%	840.20	0.29%	-
华西证券	1	880,733.56	0.28%	802.62	0.28%	-
财通证券	1	411,772.00	0.13%	375.20	0.13%	-
安信证券	2	50,109.00	0.02%	45.65	0.02%	-
金圆统一证券	1	31,049.15	0.01%	28.31	0.01%	-
信达证券	1	-	-	-	-	-
兴业证券	1	-	-	-	-	-
海通证券	1	-	-	-	-	-
东方证券	1	-	-	-	-	-
方正证券	1	-	-	-	-	-

注：交易单元的选择标准和程序根据中国证监会《关于完善证券投资基金交易席位制度有关问题的通知》（证监基金字[2007]48号）的有关规定，我公司制定了租用证券公司交易单元的选择标准和程序：

#### A：选择标准

- 1、公司经营行为规范，财务状况和经营状况良好；
- 2、公司具有较强的研究能力，能及时、全面地为基金提供高质量的宏观经济研究、行业研究及市场走向、个股分析报告和专门研究报告；
- 3、公司内部管理规范，能满足基金操作的保密要求；
- 4、建立了广泛的信息网络，能及时提供准确的信息资讯服务。



B: 选择流程 公司研究部门定期对券商服务质量从以下几方面进行量化评比, 并根据评比的结果选择席位:

1、服务的主动性。主要针对证券公司承接调研课题的态度、协助安排上市公司调研、以及就有关专题提供研究报告和讲座;

2、研究报告的质量。主要是指证券公司所提供研究报告是否详实, 投资建议是否准确;

3、资讯提供的及时性及便利性。主要是指证券公司提供资讯的时效性、及时性以及提供资讯的渠道是否便利、提供的资讯是否充足全面。

### 10.7.2 基金租用证券公司交易单元进行其他证券投资的情况

金额单位: 人民币元

券商名称	债券交易		债券回购交易		权证交易	
	成交金额	占当期债券成交总额的比例	成交金额	占当期债券回购成交总额的比例	成交金额	占当期权证成交总额的比例
中信建投	-	-	-	-	-	-
广发证券	-	-	-	-	-	-
西藏东财	-	-	-	-	-	-
华泰证券	-	-	-	-	-	-
银河证券	-	-	-	-	-	-
长城证券	-	-	-	-	-	-
国元证券	-	-	-	-	-	-
万联证券	-	-	-	-	-	-
浙商证券	-	-	46,000,000.00	100.00%	-	-
招商证券	-	-	-	-	-	-
东北证券	-	-	-	-	-	-
华西证券	-	-	-	-	-	-
财通证券	-	-	-	-	-	-
安信证券	-	-	-	-	-	-
金圆统一证券	-	-	-	-	-	-
信达证券	-	-	-	-	-	-
兴业证券	-	-	-	-	-	-
海通证券	-	-	-	-	-	-
东方证券	-	-	-	-	-	-
方正证券	-	-	-	-	-	-

### 10.8 其他重大事件

序号	公告事项	法定披露方式	法定披露
----	------	--------	------

			日期
1	南方基金关于旗下部分基金增加招商银行招赢通为销售机构及开通相关业务的公告	证券日报、基金管理人网站、中国证监会基金电子披露网站	2021-01-15
2	南方基金管理股份有限公司关于旗下基金投资关联方承销证券的公告	证券日报、基金管理人网站、中国证监会基金电子披露网站	2021-01-25
3	南方基金管理股份有限公司关于旗下基金投资关联方承销证券的关联交易公告	证券日报、基金管理人网站、中国证监会基金电子披露网站	2021-02-04
4	南方基金关于旗下部分基金增加北京创金启富基金销售有限公司为销售机构及开通相关业务的公告	证券日报、基金管理人网站、中国证监会基金电子披露网站	2021-02-22
5	南方基金管理股份有限公司关于旗下基金投资关联方承销证券的公告	证券日报、基金管理人网站、中国证监会基金电子披露网站	2021-02-23
6	南方基金管理股份有限公司关于旗下基金投资关联方承销证券的公告	证券日报、基金管理人网站、中国证监会基金电子披露网站	2021-03-02
7	南方基金管理股份有限公司关于旗下基金投资关联方承销证券的公告	证券日报、基金管理人网站、中国证监会基金电子披露网站	2021-03-08
8	南方基金管理股份有限公司关于旗下基金投资关联方承销证券的公告	证券日报、基金管理人网站、中国证监会基金电子披露网站	2021-03-16
9	南方基金管理股份有限公司关于旗下基金投资关联方承销证券的公告	证券日报、基金管理人网站、中国证监会基金电子披露网站	2021-03-19
10	南方基金管理股份有限公司关于旗下基金投资关联方承销证券的公告	证券日报、基金管理人网站、中国证监会基金电子披露网站	2021-03-22
11	南方基金关于旗下部分基金增加东方财富证券为销售机构及开通相关业务的公告	证券日报、基金管理人网站、中国证监会基金电子披露网站	2021-03-26
12	南方基金管理股份有限公司关于旗下基金投资关联方承销证券的公告	证券日报、基金管理人网站、中国证监会基金电子披露网站	2021-03-29
13	南方基金管理股份有限公司关于旗下部分指数基金修订基金合同有关条款的公告	证券日报、基金管理人网站、中国证监会基金电子披露网站	2021-03-30
14	南方基金管理股份有限公司关于旗下基金投资关联方承销证券的关联交易公告	证券日报、基金管理人网站、中国证监会基金电子披露网站	2021-04-13
15	南方基金管理股份有限公司关于旗下基金投资	证券日报、基金管理	2021-04-16

	关联方兴业证券承销证券的关联交易公告	人网站、中国证监会基金电子披露网站	
16	南方基金管理股份有限公司关于旗下基金投资关联方华泰联合证券承销证券的关联交易公告	证券日报、基金管理人网站、中国证监会基金电子披露网站	2021-04-16
17	南方基金管理股份有限公司关于旗下基金投资关联方承销证券的关联交易公告	证券日报、基金管理人网站、中国证监会基金电子披露网站	2021-05-01
18	南方基金管理股份有限公司关于旗下基金投资关联方承销证券的关联交易公告	证券日报、基金管理人网站、中国证监会基金电子披露网站	2021-05-13
19	南方基金管理股份有限公司关于旗下基金投资关联方承销证券的关联交易公告	证券日报、基金管理人网站、中国证监会基金电子披露网站	2021-05-15
20	南方基金关于旗下部分基金增加腾安基金为销售机构及开通相关业务的公告	证券日报、基金管理人网站、中国证监会基金电子披露网站	2021-05-17
21	南方基金管理股份有限公司关于旗下基金投资关联方承销证券的关联交易公告	证券日报、基金管理人网站、中国证监会基金电子披露网站	2021-06-11
22	南方基金管理股份有限公司关于旗下基金投资关联方承销可转换公司债券的公告	证券日报、基金管理人网站、中国证监会基金电子披露网站	2021-06-18
23	南方基金管理股份有限公司关于旗下基金投资关联方承销证券的关联交易公告	证券日报、基金管理人网站、中国证监会基金电子披露网站	2021-06-25

## § 11 影响投资者决策的其他重要信息

### 11.1 报告期内单一投资者持有基金份额比例达到或超过 20%的情况

报告期内单一投资者持有基金份额比例不存在达到或超过 20%的情况。

### 11.2 影响投资者决策的其他重要信息

无。

## § 12 备查文件目录

### 12.1 备查文件目录

1、中国证监会批准设立南方沪深 300 指数增强型证券投资基金的文件；

- 2、《南方沪深 300 指数增强型证券投资基金基金合同》；
- 3、《南方沪深 300 指数增强型证券投资基金托管协议》；
- 4、基金管理人业务资格批件、营业执照；
- 5、报告期内在选定报刊上披露的各项公告；
- 6、《南方沪深 300 指数增强型证券投资基金 2021 年中期报告》原文。

## 12.2 存放地点

深圳市福田区莲花街道益田路 5999 号基金大厦 32-42 楼。

## 12.3 查阅方式

网站：<http://www.nffund.com>