

南方绩优成长混合型证券投资基金 2021 年中期报告

2021 年 06 月 30 日

基金管理人：南方基金管理股份有限公司

基金托管人：中国工商银行股份有限公司

送出日期：2021 年 8 月 31 日

§ 1 重要提示及目录

1.1 重要提示

基金管理人的董事会及董事保证本报告所载资料不存在虚假记载、误导性陈述或重大遗漏，并对其内容的真实性、准确性和完整性承担个别及连带责任。本中期报告已经三分之二以上独立董事签字同意，并由董事长签发。

基金托管人中国工商银行股份有限公司根据本基金合同规定，于 2021 年 8 月 27 日复核了本报告中的财务指标、净值表现、利润分配情况、财务会计报告、投资组合报告等内容，保证复核内容不存在虚假记载、误导性陈述或者重大遗漏。

基金管理人承诺以诚实信用、勤勉尽责的原则管理和运用基金资产，但不保证基金一定盈利。

基金的过往业绩并不代表其未来表现。投资有风险，投资者在作出投资决策前应仔细阅读本基金的招募说明书及其更新。

本报告中财务资料未经审计。

本报告期自 2021 年 1 月 1 日起至 6 月 30 日止。

1.2 目录

§1 重要提示及目录.....	1
1.1 重要提示.....	1
1.2 目录.....	2
§2 基金简介.....	4
2.1 基金基本情况.....	4
2.2 基金产品说明.....	4
2.3 基金管理人和基金托管人.....	5
2.4 信息披露方式.....	5
2.5 其他相关资料.....	5
§3 主要财务指标和基金净值表现.....	5
3.1 主要会计数据和财务指标.....	5
3.2 基金净值表现.....	7
§4 管理人报告.....	9
4.1 基金管理人及基金经理情况.....	9
4.2 管理人对报告期内本基金运作合规守信情况的说明.....	11
4.3 管理人对报告期内公平交易情况的专项说明.....	11
4.4 管理人对报告期内基金的投资策略和业绩表现的说明.....	12
4.5 管理人对宏观经济、证券市场及行业走势的简要展望.....	12
4.6 管理人对报告期内基金估值程序等事项的说明.....	13
4.7 管理人对报告期内基金利润分配情况的说明.....	13
4.8 报告期内基金持有人数或基金资产净值预警说明.....	14
§5 托管人报告.....	14
5.1 报告期内本基金托管人合规守信情况声明.....	14
5.2 托管人对报告期内本基金投资运作合规守信、净值计算、利润分配等情况的说明.....	14
5.3 托管人对本中期报告中财务信息等内容的真实、准确和完整发表意见.....	14
§6 中期财务会计报告（未经审计）.....	14
6.1 资产负债表.....	14
6.2 利润表.....	16
6.3 所有者权益（基金净值）变动表.....	17
6.4 报表附注.....	19
§7 投资组合报告.....	40
7.1 期末基金资产组合情况.....	40
7.2 报告期末按行业分类的股票投资组合.....	40
7.3 期末按公允价值占基金资产净值比例大小排序的所有股票投资明细.....	41
7.4 报告期内股票投资组合的重大变动.....	44
7.5 期末按债券品种分类的债券投资组合.....	45
7.6 期末按公允价值占基金资产净值比例大小排序的前五名债券投资明细.....	46
7.7 期末按公允价值占基金资产净值比例大小排序的所有资产支持证券投资明细.....	46
7.8 报告期末按公允价值占基金资产净值比例大小排序的前五名贵金属投资明细.....	46
7.9 期末按公允价值占基金资产净值比例大小排序的前五名权证投资明细.....	46
7.10 报告期末本基金投资的股指期货交易情况说明.....	46

7.11 报告期末本基金投资的国债期货交易情况说明	46
7.12 投资组合报告附注	47
§8 基金份额持有人信息	47
8.1 期末基金份额持有人户数及持有人结构	48
8.2 期末基金管理人的从业人员持有本基金的情况	48
8.3 期末基金管理人的从业人员持有本开放式基金份额总量区间情况	48
§9 开放式基金份额变动	48
§10 重大事件揭示	49
10.1 基金份额持有人大会决议	49
10.2 基金管理人、基金托管人的专门基金托管部门的重大人事变动	49
10.3 涉及基金管理人、基金财产、基金托管业务的诉讼	49
10.4 基金投资策略的改变	49
10.5 为基金进行审计的会计师事务所情况	49
10.6 管理人、托管人及其高级管理人员受稽查或处罚等情况	49
10.7 基金租用证券公司交易单元的有关情况	50
10.8 其他重大事件	52
§11 影响投资者决策的其他重要信息	54
11.1 报告期内单一投资者持有基金份额比例达到或超过 20%的情况	54
11.2 影响投资者决策的其他重要信息	54
§12 备查文件目录	54
12.1 备查文件目录	54
12.2 存放地点	54
12.3 查阅方式	55

§ 2 基金简介

2.1 基金基本情况

基金名称	南方绩优成长混合型证券投资基金	
基金简称	南方绩优成长混合	
基金主代码	202003	
交易代码	202003	
基金运作方式	契约型开放式	
基金合同生效日	2006 年 11 月 16 日	
基金管理人	南方基金管理股份有限公司	
基金托管人	中国工商银行股份有限公司	
报告期末基金份额总额	4,053,375,669.95 份	
基金合同存续期	不定期	
下属分级基金的基金简称	南方绩优成长混合 A	南方绩优成长混合 C
下属分级基金的交易代码	202003	006540
报告期末下属分级基金的份 额总额	4,031,535,327.16 份	21,840,342.79 份

注：1. 本基金在交易所行情系统净值揭示等其他信息披露场合下，可简称为“南方绩优”。

2. 本基金从 2018 年 11 月 13 日起新增 C 类份额，C 类份额自 2018 年 11 月 14 日起存续。

2.2 基金产品说明

投资目标	本基金为混合型基金，在适度控制风险并保持良好流动性的前提下，根据对上市公司的业绩质量、成长性与投资价值的权衡与精选，力争为投资者寻求超越基准的投资回报与长期稳健的资产增值。
投资策略	本基金的股票投资主要采用“自下而上”的策略，通过对上市公司基本面的深入研究，基于对上市公司的业绩质量、成长性与投资价值的权衡，不仅重视公司的业绩与成长性，更注重公司的业绩与成长性的质量，精选中长期持续增长或未来阶段性高速增长、业绩质量优秀、且价值被低估的绩优成长股票作为主要投资对象。本基金的股票投资同时结合“自上而下”的行业分析，根据宏观经济运行、上下游行业运行态势与利益分配的观察来确定优势或景气行业，以最低的组合风险精选并确定最优质的股票组合。本基金将优先选择具有良好的行业增长空间，所处行业结构相对稳定，在产业链中处于优势地位或上下游运行态势好转，具有一定的垄断竞争优势，公司治理结构透明完善，管理水平领先的上市公司。
业绩比较基准	80%×沪深 300 指数+20%×上证国债指数
风险收益特征	本基金为混合型基金，其长期平均风险和预期收益水平低于股票型基金，高于债券型基金、货币市场基金。

2.3 基金管理人和基金托管人

项目		基金管理人	基金托管人
名称		南方基金管理股份有限公司	中国工商银行股份有限公司
信息披露负责人	姓名	常克川	郭明
	联系电话	0755-82763888	010-66105799
	电子邮箱	manager@southernfund.com	custody@icbc.com.cn
客户服务电话		400-889-8899	95588
传真		0755-82763889	010-66105798
注册地址		深圳市福田区莲花街道益田路 5999 号基金大厦 32-42 楼	北京市西城区复兴门内大街 55 号
办公地址		深圳市福田区莲花街道益田路 5999 号基金大厦 32-42 楼	北京市西城区复兴门内大街 55 号
邮政编码		518017	100140
法定代表人		杨小松（代为履行法定代表人职责）	陈四清

因南方基金管理股份有限公司（以下简称“公司”）董事长缺位，根据相关法律法规和公司章程，公司董事会决定由公司总经理杨小松先生代为履行公司董事长职务（包括代为履行公司法定代表人职责以及法定、公司章程和制度规定的公司董事长其他各项职责）。该决定自 2021 年 2 月 19 日起生效。

2.4 信息披露方式

本基金选定的信息披露报纸名称	证券时报
登载基金中期报告正文的管理人互联网网址	http://www.nffund.com
基金中期报告备置地点	基金管理人、基金托管人的办公地址、基金上市交易的证券交易所（如有）

2.5 其他相关资料

项目	名称	办公地址
注册登记机构	南方基金管理股份有限公司	深圳市福田区莲花街道益田路 5999 号基金大厦 32-42 楼

§ 3 主要财务指标和基金净值表现

3.1 主要会计数据和财务指标

金额单位：人民币元

1、南方绩优成长混合 A

3.1.1 期间数据和指标	报告期(2021年1月1日 - 2021年6月30日)
本期已实现收益	1,283,889,700.35
本期利润	464,967,783.34
加权平均基金份额本期利润	0.1127
本期加权平均净值利润率	6.99%
本期基金份额净值增长率	5.98%
3.1.2 期末数据和指标	报告期末(2021年6月30日)
期末可供分配利润	1,648,275,733.75
期末可供分配基金份额利润	0.4088
期末基金资产净值	6,759,974,428.46
期末基金份额净值	1.6768
3.1.3 累计期末指标	报告期末(2021年6月30日)
基金份额累计净值增长率	752.89%

2、南方绩优成长混合 C

3.1.1 期间数据和指标	报告期(2021年1月1日 - 2021年6月30日)
本期已实现收益	7,343,454.64
本期利润	2,531,520.65
加权平均基金份额本期利润	0.0993
本期加权平均净值利润率	6.20%
本期基金份额净值增长率	5.56%
3.1.2 期末数据和指标	报告期末(2021年6月30日)
期末可供分配利润	8,816,549.13
期末可供分配基金份额利润	0.4036
期末基金资产净值	36,434,292.56
期末基金份额净值	1.6682
3.1.3 累计期末指标	报告期末(2021年6月30日)
基金份额累计净值增长率	125.62%

注：1、基金业绩指标不包括持有人认（申）购或交易基金的各项费用，计入费用后实际收益水平要低于所列数字；

2、本期已实现收益指基金本期利息收入、投资收益、其他收入（不含公允价值变动收益）扣除相关费用后的余额，本期利润为本期已实现收益加上本期公允价值变动收益；

3、对期末可供分配利润，采用期末资产负债表中未分配利润与未分配利润中已实现部分的孰低数；

4、本基金从 2018 年 11 月 13 日起新增 C 类份额，C 类份额自 2018 年 11 月 14 日起存续。

3.2 基金净值表现

3.2.1 基金份额净值增长率及其与同期业绩比较基准收益率的比较

南方绩优成长混合 A

阶段	份额净值增长率①	份额净值增长率标准差②	业绩比较基准收益率③	业绩比较基准收益率标准差④	①-③	②-④
过去一个月	3.44%	1.05%	-1.58%	0.64%	5.02%	0.41%
过去三个月	9.32%	1.06%	3.00%	0.78%	6.32%	0.28%
过去六个月	5.98%	1.59%	0.69%	1.05%	5.29%	0.54%
过去一年	27.15%	1.49%	20.89%	1.07%	6.26%	0.42%
过去三年	94.29%	1.50%	42.38%	1.09%	51.91%	0.41%
自基金合同生效起至今	752.89%	1.62%	222.33%	1.38%	530.56%	0.24%

南方绩优成长混合 C

阶段	份额净值增长率①	份额净值增长率标准差②	业绩比较基准收益率③	业绩比较基准收益率标准差④	①-③	②-④
过去一个月	3.37%	1.05%	-1.58%	0.64%	4.95%	0.41%
过去三个月	9.12%	1.06%	3.00%	0.78%	6.12%	0.28%
过去六个月	5.56%	1.59%	0.69%	1.05%	4.87%	0.54%
过去一年	26.16%	1.49%	20.89%	1.07%	5.27%	0.42%
自基金合同生效起至今	125.62%	1.48%	52.37%	1.06%	73.25%	0.42%

3.2.2 自基金合同生效以来基金份额累计净值增长率变动及其与同期业绩比较基准收益率变动的比较

南方绩优成长混合A累计净值增长率与同期业绩比较基准收益率的历史走势对比图

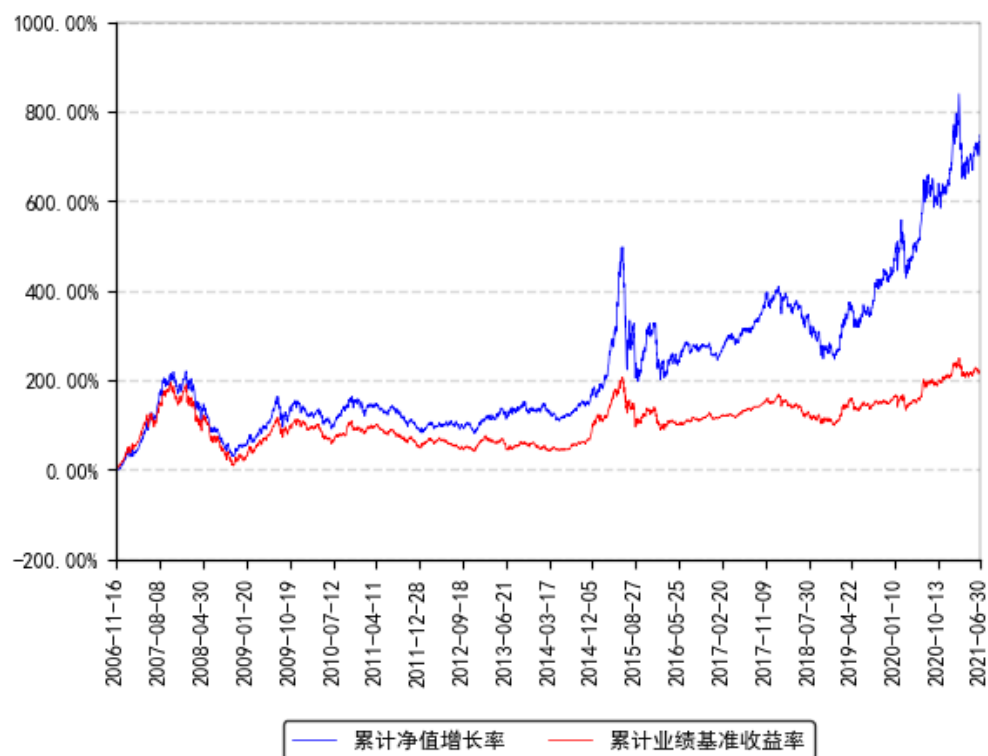

南方绩优成长混合C累计净值增长率与同期业绩比较基准收益率的历史走势对比图



注：1、本基金从 2018 年 11 月 13 日起新增 C 类份额，C 类份额自 2018 年 11 月 14 日起存续。

§ 4 管理人报告

4.1 基金管理人及基金经理情况

4.1.1 基金管理人及其管理基金的经验

1998 年 3 月 6 日，经中国证监会批准，南方基金管理有限公司作为国内首批规范的基金管理公司正式成立，成为我国“新基金时代”的起始标志。

2018 年 1 月，公司整体变更设立为南方基金管理股份有限公司。2019 年 7 月，根据南方基金管理股份有限公司股东大会决议，并经中国证监会核准，本公司原股东及新增股东共同认购了本公司新增的注册资本，认购完成后注册资本为 36172 万元人民币。目前股权结构为：华泰证券股份有限公司 41.16%、深圳市投资控股有限公司 27.44%、厦门国际信托有限公司 13.72%、兴业证券股份有限公司 9.15%、厦门合泽吉企业管理合伙企业(有限合伙) 2.10%、厦门合泽祥企业管理合伙企业(有限合伙) 2.12%、厦门合泽益企业管理合伙企业(有限合伙) 2.11%、厦门合泽盈企业管理合伙企业(有限合伙) 2.20%。目前，公司总部设在深圳，在北京、上海、深圳、南京、成都、合肥等地设有分公司，在香港和深圳前海设有子公司——南方东英资产管理有限公司(香港子公司)和南方资本管理有限公司(深圳子公司)。其中，南方东英是境内基金公司获批成立的第一家境外分支机构。

截至本报告期末，南方基金管理股份有限公司(不含子公司)管理资产规模超过 1.4 万亿元，旗下管理 245 只开放式基金，多个全国社保、基本养老保险、企业年金、职业年金和专户组合。

4.1.2 基金经理(或基金经理小组)及基金经理助理简介

姓名	职务	任本基金的基金经理(助理)期限		证券从业年限	说明
		任职日期	离任日期		
史博	本基金基金经理	2011 年 2 月 17 日	-	23 年	硕士研究生学历，特许金融分析师(CFA)，具有基金从业资格。曾任职于博时基金管理有限公司、中国人寿资产管理有限公司、泰达宏利基金管理有限公司。2004 年 7 月 23 日至 2005 年 2 月 25 日，任泰达周期基金经理；2007 年 7 月 26 日至 2009 年 5 月 23 日，任泰达首选基金经理；2008 年 8 月 5 日至 2009 年 9 月 25 日，任泰达市值基金经理；2009 年 4 月 9 日至 2009 年 9 月 25 日，任泰达品质基金经理。2009 年 10 月加入南方基金，现任南方基金副总裁兼首席投资官(权益)、资产配置委员会主席、境内

					权益投资决策委员会主席、国际投资决策委员会主席。2014年2月26日至2018年11月16日，任南方新优享基金经理；2015年9月11日至2018年11月28日，任南方消费活力基金经理；2017年3月27日至2020年7月24日，任南方智慧混合基金经理；2018年5月10日至2020年7月24日，任南方瑞祥一年混合基金经理；2019年3月12日至2020年11月20日，任南方智诚混合基金经理；2011年2月17日至今，任南方绩优基金经理；2018年9月6日至今，任南方瑞合基金经理；2021年2月3日至今，任南方兴润价值一年持有混合基金经理；2021年2月10日至今，兼任投资经理。
骆帅	本基金基金经理	2016年12月28日	-	11年	清华大学管理科学与工程专业硕士，具有基金从业资格，2009年7月加入南方基金，担任研究部研究员、高级研究员；2014年3月31日至2015年5月28日，任南方成份、南方安心基金经理助理；2015年6月19日至2019年1月25日，任南方价值基金经理；2015年5月28日至2020年2月7日，任南方高端装备基金经理；2018年8月10日至2020年5月15日，任南方共享经济混合基金经理；2015年6月19日至今，任南方成长基金经理；2016年12月28日至今，任南方绩优基金经理；2019年9月18日至今，任南方智锐混合基金经理；2020年2月21日至今，任南方内需增长两年股票基金经理；2020年8月13日至今，兼任投资经理；2020年8月28日至今，任南方创新驱动混合基金经理；2020年10月27日至今，任南方行业精选一年混合基金经理。
熊琳	本基金基金经理助理	2012年3月15日	-	14年	女，上海财经大学财务管理硕士，具有基金从业资格；曾担任中国建银投资证券有限责任公司研究所资深分析师；2010年5月加入南方基金，担任权益研究部电力设备及新能源行业高级研究员；2012年3月至今，任南方绩优基金经理助理。

注：1、本基金首任基金经理的任职日期为本基金合同生效日，后任基金经理的任职日期以及历任基金经理的离任日期为公司相关会议作出决定的公告（生效）日期；

2、证券从业年限计算标准遵从行业协会《证券业从业人员资格管理办法》中关于证券从业人员范围的相关规定。

4.1.3 期末兼任私募资产管理计划投资经理的基金经理同时管理的产品情况

姓名	产品类型	产品数量（只）	资产净值(元)	任职时间
骆帅	公募基金	6	34,020,208,257.36	2015年5月28日
	私募资产管理计划	1	1,105,465,041.42	2020年8月11日
	其他组合	1	1,542,123,366.37	2019年12月9日
	合计	8	36,667,796,665.15	-
史博	公募基金	3	22,896,800,239.31	2004年7月23日
	私募资产管理计划	-	-	-
	其他组合	1	40,670,799,569.79	2018年8月24日
	合计	4	63,567,599,809.10	-

4.2 管理人对报告期内本基金运作合规守信情况的说明

本报告期内，本基金管理人严格遵守《中华人民共和国证券投资基金法》等有关法律法规、中国证监会和本基金基金合同的规定，本着诚实信用、勤勉尽责的原则管理和运用基金资产，在严格控制风险的基础上，为基金份额持有人谋求最大利益。本报告期内，本基金运作整体合法合规，没有损害基金份额持有人利益。基金的投资范围、投资比例及投资组合符合有关法律法规及基金合同的规定。

4.3 管理人对报告期内公平交易情况的专项说明

4.3.1 公平交易制度的执行情况

本报告期内，本基金管理人严格执行《证券投资基金管理公司公平交易制度指导意见》，完善相应制度及流程，通过系统和人工等各种方式在各业务环节严格控制交易公平执行，公平对待旗下管理的所有基金和投资组合。公司每季度对旗下组合进行股票和债券的同向交易价差专项分析。

本报告期内，两两组间单日、3日、5日时间窗口内同向交易买入溢价率均值或卖出溢价率均值显著不为0的情况不存在，并且交易占比也没有明显异常，未发现不公平对待各组合或组间相互利益输送的情况。

4.3.2 异常交易行为的专项说明

本基金于本报告期内不存在异常交易行为。本报告期内基金管理人管理的所有投资组合参与的交易所公开竞价，未出现同日反向交易成交较少的单边交易量超过该证券当日成交量的 5% 的情况。

4.4 管理人对报告期内基金的投资策略和业绩表现的说明

4.4.1 报告期内基金投资策略和运作分析

今年上半年，市场波动幅度较大，以春节之后的下跌为界限，前后出现了明显的风格切换。在春节之前，市场经历了快速的估值拉升，随后在流动性收紧预期和市场自身脆弱性的作用下，市场深度回调。市场再次反弹的时候，成长风格板块明显战胜价值风格，尤其是以新能源、医疗、半导体为代表的科技成长行业，表现非常突出。背后的原因可能是多方面的：首先，流动性环境宽松（十年期国债利率维持低位）有利于成长股风格；其次，传统行业内需（可选消费、基建等）受到疫情等影响，没有完全恢复到之前的水平，导致这些行业营收和利润增速一般，相比之下成长股的增速明显更高，吸引了更多的资金配置；最后，全球积极的产业政策也使市场对新兴领域前景更为乐观。

短期的风格波动也许并不重要，但如果这种变化是中长期的，就非常值得重视。传统的护城河、竞争壁垒、终局思维等投资框架依然有其合理性，但需要结合当前现实来思考。应用技术的创新、商业模式的迭代，人才的流动和长期资本的加持，使得很多领域正在经历重大的变化，传统的壁垒正在被侵蚀——护城河还在但变得更浅了，新的竞争者甚至在建设新的城堡以吸引新世代的“居民”，让护城河本身显得尴尬。这种情况下，我们需要更多从动态角度看公司，对公司价值的判断要考虑多种可能性构成的概率空间，而不是一个静态的、确定性的模型。

本基金运作中，减少了部分顺周期行业（家电，工程机械等）的配置，大幅增加了科技成长行业（新能源，半导体，CXO 医疗服务等）的配置，仓位维持稳定。

4.4.2 报告期内基金的业绩表现

截至报告期末，本基金 A 份额净值为 1.6768 元，报告期内，份额净值增长率为 5.98%，同期业绩基准增长率为 0.69%；本基金 C 份额净值为 1.6682 元，报告期内，份额净值增长率为 5.56%，同期业绩基准增长率为 0.69%。

4.5 管理人对宏观经济、证券市场及行业走势的简要展望

预计后面一段时间成长风格仍会占主导趋势。当前整个经济周期处于相对中后期，我们看到一些信用和价格指标处于高点附近，所以我个人认为和经济周期相关度高的周期板块超额收益可能不太明显，一些和经济周期相关度不高的资产，如医药、新能源、新材料

等稳健成长类板块，相对更符合市场风格。这个风格什么时候可能会逆转或者再均衡？可能需要看到国内可选消费和投资有显著改善，这个时间点可能要等到四季度或者明年一季度。从大小盘的风格来看，市场持仓相对集中的大盘股有一定压力，中小盘可能会比较活跃，超额收益的可能性更大。

4.6 管理人对报告期内基金估值程序等事项的说明

根据中国证监会相关规定和基金合同约定，本基金管理人应严格按照企业会计准则、中国证监会相关规定和基金合同关于估值的约定，对基金所持有的投资品种进行估值。本基金管理人已制定基金估值和份额净值计价的业务管理制度，明确基金估值的程序和技术；建立了估值委员会，组成人员包括副总经理、督察长、权益研究部总经理、指数投资部总经理、现金投资部总经理、风险管理部总经理及运作保障部总经理等。本基金管理人使用可靠的估值业务系统，估值人员熟悉各类投资品种的估值原则和具体估值程序。估值流程中包含风险监测、控制和报告机制。基金管理人改变估值技术，导致基金资产净值的变化在 0.25%以上的，对所采用的相关估值技术、假设及输入值的适当性咨询会计师事务所的专业意见。本基金托管人根据法律法规要求履行估值及净值计算的复核责任。定价服务机构按照商业合同约定提供定价服务。基金经理可参与估值原则和方法的讨论，但不参与估值价格的最终决策。本报告期内，参与估值流程各方之间无重大利益冲突。

4.7 管理人对报告期内基金利润分配情况的说明

本基金基金合同约定，在符合有关基金分红条件的前提下，本基金每类基金份额的每年收益分配次数最多为 12 次，各基金份额类别全年分配比例不得低于该类基金份额年度可供分配收益的 90%，若基金合同生效不满 3 个月可不进行收益分配；本基金 A 类基金份额和 C 类基金份额收益分配方式分两种：现金分红与红利再投资，投资人可选择现金红利或将现金红利按除权日的该类基金份额净值自动转为对应类别的基金份额进行再投资；若投资者不选择，本基金 A 类基金份额和 C 类基金份额默认的收益分配方式是现金分红；目前本基金 H 类基金份额收益分配方式仅为现金分红；如未来条件允许，本基金 H 类基金份额可增加红利再投资的收益分配方式供 H 类基金份额持有人选择，该项调整须经基金管理人与基金托管人协商一致并报中国证监会备案并公告后实施，无需召开基金份额持有人大会审议；增加红利再投资的收益分配后，如 H 类基金份额持有人未选择，本基金 H 类基金份额默认的收益分配方式是现金分红；基金投资当期出现净亏损，则不进行收益分配；基金当年收益应先弥补上一年度亏损后，才可进行当年收益分配；基金收益分配后基金份额净值不能低于面值；由于本基金 A 类基金份额和 H 类基金份额不收取销售服务费，而 C 类基金份额收取销售服务费，各基金份额类别对应的可供分配利润将有所不同。本基金同一类别的每一基金份额享有同等分配权；法律法规或监管机关另有规定的，从其规定。

根据上述分配原则以及基金的实际运作情况，本基金本报告期内 2021 年 1 月 15 日已分配数（A 类每 10 份基金份额派发红利 0.83 元，C 类每 10 份基金份额派发红利 0.68 元）为 2020 年年度收益分配。

4.8 报告期内基金持有人数或基金资产净值预警说明

报告期内，本基金未出现连续二十个交易日基金份额持有人数量不满二百人或者基金资产净值低于五千万元的情形。

§ 5 托管人报告

5.1 报告期内本基金托管人遵规守信情况声明

本报告期内，本基金托管人在对南方绩优成长混合型证券投资基金的托管过程中，严格遵守《证券投资基金法》及其他法律法规和基金合同的有关规定，不存在任何损害基金份额持有人利益的行为，完全尽职尽责地履行了基金托管人应尽的义务。

5.2 托管人对报告期内本基金投资运作遵规守信、净值计算、利润分配等情况的说明

本报告期内，南方绩优成长混合型证券投资基金的管理人——南方基金管理股份有限公司在南方绩优成长混合型证券投资基金的投资运作、基金资产净值计算、基金份额申购赎回价格计算、基金费用开支等问题上，不存在任何损害基金份额持有人利益的行为，在各重要方面的运作严格按照基金合同的规定进行。本报告期内，南方绩优成长混合型证券投资基金共进行利润分配 334,837,374.17 元。

5.3 托管人对本中期报告中财务信息等内容的真实、准确和完整发表意见

本托管人依法对南方基金管理股份有限公司编制和披露的南方绩优成长混合型证券投资基金 2021 年中期报告中财务指标、净值表现、利润分配情况、财务会计报告、投资组合报告等内容进行了核查，以上内容真实、准确和完整。

§ 6 中期财务会计报告（未经审计）

6.1 资产负债表

会计主体：南方绩优成长混合型证券投资基金

报告截止日：2021 年 6 月 30 日

单位：人民币元

资产	附注号	本期末 2021 年 6 月 30 日	上年度末 2020 年 12 月 31 日
资产：			
银行存款	6.4.3.1	384,635,452.00	99,165,204.44
结算备付金		89,452,934.04	32,656,412.54
存出保证金		1,068,104.43	1,259,426.76
交易性金融资产	6.4.3.2	5,856,658,593.94	7,090,725,819.06
其中：股票投资		5,805,669,693.94	6,697,156,611.22
基金投资		-	-
债券投资		50,988,900.00	393,569,207.84
资产支持证券投资		-	-
贵金属投资		-	-
衍生金融资产	6.4.3.3	-	-
买入返售金融资产	6.4.3.4	530,000,000.00	720,000,000.00
应收证券清算款		-	-
应收利息	6.4.3.5	1,179,972.37	3,573,989.96
应收股利		28,000.00	28,000.00
应收申购款		1,549,759.31	3,358,602.99
递延所得税资产		-	-
其他资产	6.4.3.6	-	-
资产总计		6,864,572,816.09	7,950,767,455.75
负债和所有者权益	附注号	本期末 2021 年 6 月 30 日	上年度末 2020 年 12 月 31 日
负债：			
短期借款		-	-
交易性金融负债		-	-
衍生金融负债	6.4.3.3	-	-
卖出回购金融资产款		-	-
应付证券清算款		39,585,848.62	20,892,715.96
应付赎回款		15,673,285.67	17,433,029.48
应付管理人报酬		8,160,369.90	9,500,025.18
应付托管费		1,360,061.66	1,583,337.51

应付销售服务费		28,719.80	35,584.17
应付交易费用	6.4.3.7	3,209,402.46	2,710,065.45
应交税费		51.61	48.63
应付利息		-	-
应付利润		-	-
递延所得税负债		-	-
其他负债	6.4.3.8	146,355.35	272,737.33
负债合计		68,164,095.07	52,427,543.71
所有者权益：			
实收基金	6.4.3.9	4,053,375,669.95	4,751,815,190.42
未分配利润	6.4.3.10	2,743,033,051.07	3,146,524,721.62
所有者权益合计		6,796,408,721.02	7,898,339,912.04
负债和所有者权益总计		6,864,572,816.09	7,950,767,455.75

注：报告截止日 2021 年 6 月 30 日，南方绩优成长混合 A 份额净值 1.6768 元，基金份额总额 4,031,535,327.16 份；南方绩优成长混合 C 份额净值 1.6682 元，基金份额总额 21,840,342.79 份；总份额合计 4,053,375,669.95 份。

6.2 利润表

会计主体：南方绩优成长混合型证券投资基金

本报告期：2021 年 1 月 1 日至 2021 年 6 月 30 日

单位：人民币元

项目	附注号	本期 2021 年 1 月 1 日至 2021 年 6 月 30 日	上年度可比期间 2020 年 1 月 1 日至 2020 年 6 月 30 日
一、收入		539,364,367.11	1,261,445,150.22
1. 利息收入		7,721,837.41	7,756,704.13
其中：存款利息收入	6.4.3.11	1,434,021.75	889,440.84
债券利息收入		1,621,494.52	3,842,633.12
资产支持证券利息收入		-	-
买入返售金融资产收入		4,666,321.14	3,024,630.17
其他利息收入		-	-

证券出借利息收入		-	-
2. 投资收益（损失以“-”填列）		1,353,075,270.90	669,617,424.90
其中：股票投资收益	6.4.3.12	1,320,608,249.75	637,213,522.68
基金投资收益		-	-
债券投资收益	6.4.3.13	4,632,860.19	-1,364,752.31
资产支持证券投资 收益	6.4.3.14	-	-
贵金属投资收益	6.4.3.15	-	-
衍生工具收益	6.4.3.16	-	-
股利收益	6.4.3.17	27,834,160.96	33,768,654.53
3. 公允价值变动收益（损失以“-”号填列）	6.4.3.18	-823,733,851.00	583,283,032.00
4. 汇兑收益（损失以“-”号填列）		-	-
5. 其他收入（损失以“-”号填列）	6.4.3.19	2,301,109.80	787,989.19
减：二、费用		71,865,063.12	59,820,709.18
1. 管理人报酬	6.4.6.2.1	50,070,706.84	42,021,074.19
2. 托管费	6.4.6.2.2	8,345,117.80	7,003,512.36
3. 销售服务费	6.4.6.2.3	162,387.98	144,003.14
4. 交易费用	6.4.3.20	13,147,605.42	10,509,963.23
5. 利息支出		-	-
其中：卖出回购金融资产 支出		-	-
6. 税金及附加		5.54	124.13
7. 其他费用	6.4.3.21	139,239.54	142,032.13
三、利润总额（亏损总额以“-”号填列）		467,499,303.99	1,201,624,441.04
减：所得税费用		-	-
四、净利润（净亏损以“-”号填列）		467,499,303.99	1,201,624,441.04

6.3 所有者权益（基金净值）变动表

会计主体：南方绩优成长混合型证券投资基金

本报告期：2021 年 1 月 1 日至 2021 年 6 月 30 日

单位：人民币元

项目	本期 2021 年 1 月 1 日至 2021 年 6 月 30 日		
	实收基金	未分配利润	所有者权益合计
一、期初所有者权益 (基金净值)	4,751,815,190.42	3,146,524,721.62	7,898,339,912.04
二、本期经营活动产生的基金净值变动数 (本期利润)	-	467,499,303.99	467,499,303.99
三、本期基金份额交易产生的基金净值变动数 (净值减少以“—”号填列)	-698,439,520.47	-536,153,600.37	-1,234,593,120.84
其中：1. 基金申购款	590,673,949.60	385,104,002.00	975,777,951.60
2. 基金赎回款	-1,289,113,470.07	-921,257,602.37	-2,210,371,072.44
四、本期向基金份额持有人分配利润产生的基金净值变动 (净值减少以“—”号填列)	-	-334,837,374.17	-334,837,374.17
五、期末所有者权益 (基金净值)	4,053,375,669.95	2,743,033,051.07	6,796,408,721.02
项目	上年度可比期间 2020 年 1 月 1 日至 2020 年 6 月 30 日		
	实收基金	未分配利润	所有者权益合计
一、期初所有者权益 (基金净值)	4,255,133,808.27	1,194,551,783.04	5,449,685,591.31
二、本期经营活动产生的基金净值变动数 (本期利润)	-	1,201,624,441.04	1,201,624,441.04
三、本期基金份额交易产生的基金净值变动数 (净值减少以“—”号填列)	682,907,557.68	256,197,310.20	939,104,867.88

“—”号填列)			
其中：1. 基金申购款	1,562,667,010.28	503,807,560.61	2,066,474,570.89
2. 基金赎回款	-879,759,452.60	-247,610,250.41	-1,127,369,703.01
四、本期向基金份额持有人分配利润产生的基金净值变动（净值减少以“—”号填列）	-	-381,063,456.52	-381,063,456.52
五、期末所有者权益（基金净值）	4,938,041,365.95	2,271,310,077.76	7,209,351,443.71

报表附注为财务报表的组成部分。

本报告 6.1 至 6.4 财务报表由下列负责人签署：

____杨小松____ ____徐超____ ____徐超____
基金管理人负责人 主管会计工作负责人 会计机构负责人

6.4 报表附注

6.4.1 本报告期所采用的会计政策、会计估计与最近一期年度报告相一致的说明

本报告期所采用的会计政策，会计估计与最近一期年度报告相一致。

6.4.2 会计政策和会计估计变更以及差错更正的说明

6.4.2.1 会计政策变更的说明

本基金本报告期未发生会计政策变更。

6.4.2.2 会计估计变更的说明

本基金本报告期未发生会计估计变更。

6.4.2.3 差错更正的说明

本基金在本报告期间无须说明的会计差错更正。

6.4.3 重要财务报表项目的说明

6.4.3.1 银行存款

单位：人民币元

项目	本期末 2021 年 6 月 30 日
活期存款	384,635,452.00
定期存款	-
其中：存款期限 1 个月以内	-

存款期限 1-3 个月	-
存款期限 3 个月以上	-
其他存款	-
合计	384,635,452.00

6.4.3.2 交易性金融资产

单位：人民币元

项目	本期末 2021 年 6 月 30 日		
	成本	公允价值	公允价值变动
股票	3,965,031,729.96	5,805,669,693.94	1,840,637,963.98
贵金属投资-金交所黄金合约	-	-	-
债券	交易所市场	51,549,895.00	50,988,900.00
	银行间市场	-	-
	合计	51,549,895.00	50,988,900.00
资产支持证券	-	-	-
基金	-	-	-
其他	-	-	-
合计	4,016,581,624.96	5,856,658,593.94	1,840,076,968.98

6.4.3.3 衍生金融资产/负债

本基金本报告期末无衍生金融工具。

6.4.3.4 买入返售金融资产

6.4.3.4.1 各项买入返售金融资产期末余额

单位：人民币元

项目	本期末 2021 年 6 月 30 日	
	账面余额	其中：买断式逆回购
交易所市场	530,000,000.00	-
银行间市场	-	-
合计	530,000,000.00	-

6.4.3.4.2 期末买断式逆回购交易中取得的债券

本基金本报告期末无买断式逆回购交易中取得的债券。

6.4.3.5 应收利息

单位：人民币元

项目	本期末 2021 年 6 月 30 日
应收活期存款利息	40,447.45
应收定期存款利息	-
应收其他存款利息	-
应收结算备付金利息	36,228.42

应收债券利息	1,102,863.96
应收资产支持证券利息	-
应收买入返售证券利息	-
应收申购款利息	-
应收黄金合约拆借孳息	-
应收出借证券利息	-
其他	432.54
合计	1,179,972.37

6.4.3.6 其他资产

本基金本报告期末无其他资产。

6.4.3.7 应付交易费用

单位：人民币元

项目	本期末 2021 年 6 月 30 日
交易所市场应付交易费用	3,209,402.46
银行间市场应付交易费用	-
合计	3,209,402.46

6.4.3.8 其他负债

单位：人民币元

项目	本期末 2021 年 6 月 30 日
应付券商交易单元保证金	-
应付赎回费	27,340.61
应付证券出借违约金	-
预提费用	119,014.74
合计	146,355.35

6.4.3.9 实收基金

金额单位：人民币元

南方绩优成长混合 A		
项目	本期 2021 年 1 月 1 日至 2021 年 6 月 30 日	
	基金份额（份）	账面金额
上年度末	4,717,305,673.88	4,717,305,673.88
本期申购	559,657,639.19	559,657,639.19
本期赎回（以“-”号填列）	-1,245,427,985.91	-1,245,427,985.91
基金拆分/份额折算前	-	-
基金份额折算变动份额	-	-
本期申购	-	-
本期赎回（以“-”号填列）	-	-
本期末	4,031,535,327.16	4,031,535,327.16

南方绩优成长混合 C

项目	本期 2021 年 1 月 1 日至 2021 年 6 月 30 日	
	基金份额（份）	账面金额
上年度末	34,509,516.54	34,509,516.54
本期申购	31,016,310.41	31,016,310.41
本期赎回（以“-”号填列）	-43,685,484.16	-43,685,484.16
基金拆分/份额折算前	-	-
基金份额折算变动份额	-	-
本期申购	-	-
本期赎回（以“-”号填列）	-	-
本期末	21,840,342.79	21,840,342.79

注：1. 申购含红利再投、转换入份额；赎回含转换出份额。

2. H 类份额尚未开放申购赎回业务。

6.4.3.10 未分配利润

单位：人民币元

南方绩优成长混合 A			
项目	已实现部分	未实现部分	未分配利润合计
上年度末	858,474,993.69	2,265,756,626.05	3,124,231,619.74
本期利润	1,283,889,700.35	-818,921,917.01	464,967,783.34
本期基金份额交易产生的变动数	-160,741,158.21	-366,671,341.49	-527,412,499.70
其中：基金申购款	131,753,194.14	234,754,963.98	366,508,158.12
基金赎回款	-292,494,352.35	-601,426,305.47	-893,920,657.82
本期已分配利润	-333,347,802.08	-	-333,347,802.08
本期末	1,648,275,733.75	1,080,163,367.55	2,728,439,101.30

南方绩优成长混合 C			
项目	已实现部分	未实现部分	未分配利润合计
上年度末	5,865,046.18	16,428,055.70	22,293,101.88
本期利润	7,343,454.64	-4,811,933.99	2,531,520.65
本期基金份额交易产生的变动数	-2,902,379.60	-5,838,721.07	-8,741,100.67
其中：基金申购款	9,397,458.10	9,198,385.78	18,595,843.88
基金赎回款	-12,299,837.70	-15,037,106.85	-27,336,944.55
本期已分配利润	-1,489,572.09	-	-1,489,572.09
本期末	8,816,549.13	5,777,400.64	14,593,949.77

6.4.3.11 存款利息收入

单位：人民币元

项目	本期 2021 年 1 月 1 日至 2021 年 6 月 30 日
活期存款利息收入	1,065,117.82
定期存款利息收入	-

其他存款利息收入	-
结算备付金利息收入	352,663.38
其他	16,240.55
合计	1,434,021.75

6.4.3.12 股票投资收益

单位：人民币元

项目	本期 2021 年 1 月 1 日至 2021 年 6 月 30 日
卖出股票成交总额	4,841,634,702.04
减：卖出股票成本总额	3,521,026,452.29
买卖股票差价收入	1,320,608,249.75

6.4.3.13 债券投资收益

单位：人民币元

项目	本期 2021 年 1 月 1 日至 2021 年 6 月 30 日
卖出债券（、债转股及债券到期兑付）成交总额	353,937,074.81
减：卖出债券（、债转股及债券到期兑付）成本总额	345,464,370.00
减：应收利息总额	3,839,844.62
买卖债券差价收入	4,632,860.19

6.4.3.14 资产支持证券投资收益

本基金本报告期内无资产支持证券投资收益。

6.4.3.15 贵金属投资收益

本基金本报告期内无买卖贵金属差价收入。

6.4.3.16 衍生工具收益

6.4.3.16.1 衍生工具收益——买卖权证差价收入

本基金本报告期内无衍生工具买卖权证差价收入。

6.4.3.16.2 衍生工具收益——其他投资收益

本基金本报告期内无衍生工具其他投资收益。

6.4.3.17 股利收益

单位：人民币元

项目	本期 2021 年 1 月 1 日至 2021 年 6 月 30 日
股票投资产生的股利收益	27,834,160.96
其中：证券出借权益补偿收入	-
基金投资产生的股利收益	-
合计	27,834,160.96

6.4.3.18 公允价值变动收益

单位：人民币元

项目名称	本期 2021 年 1 月 1 日至 2021 年 6 月 30 日
1.交易性金融资产	-823,733,851.00
——股票投资	-820,435,913.16
——债券投资	-3,297,937.84
——资产支持证券投资	-
——贵金属投资	-
——其他	-
2.衍生工具	-
——权证投资	-
——期货投资	-
3.其他	-
减：应税金融商品公允价值变动产生的预估增值税	-
合计	-823,733,851.00

6.4.3.19 其他收入

单位：人民币元

项目	本期 2021 年 1 月 1 日至 2021 年 6 月 30 日
基金赎回费收入	2,197,274.77
基金转换费收入	103,835.03
合计	2,301,109.80

注：1. A 类基金份额和 C 类基金份额的赎回费率按持有期间递减，其中 A 类基金份额不低于赎回费总额的 25% 归入基金资产，C 类基金份额的赎回费全额归入基金资产；H 类基金份额赎回费率为 0.13%，赎回费全额归入基金资产。

2. 本基金的转换费由申购费补差和转出基金的赎回费两部分构成，其中 A 类基金份额不低于赎回费部分的 25% 归入转出基金的基金资产，C 类基金份额的赎回费部分全额归入转出基金的基金资产。

6.4.3.20 交易费用

单位：人民币元

项目	本期 2021 年 1 月 1 日至 2021 年 6 月 30 日
交易所市场交易费用	13,147,605.42
银行间市场交易费用	-
合计	13,147,605.42

6.4.3.21 其他费用

单位：人民币元

项目	本期 2021 年 1 月 1 日至 2021 年 6 月 30 日
审计费用	59,507.37

信息披露费	59,507.37
证券出借违约金	-
账户维护费	18,600.00
银行费用	1,624.80
合计	139,239.54

6.4.4 或有事项、资产负债表日后事项的说明

6.4.4.1 或有事项

截至资产负债表日，本基金无需要说明的重大或有事项。

6.4.4.2 资产负债表日后事项

无。

6.4.5 关联方关系

6.4.5.1 本报告期存在控制关系或其他重大利害关系的关联方发生变化的情况

本报告期存在控制关系或其他重大利害关系的关联方未发生变化。

6.4.5.2 本报告期与基金发生关联交易的各关联方

关联方名称	与本基金的关系
南方基金管理股份有限公司(“南方基金”)	基金管理人、登记机构、基金销售机构
中国工商银行股份有限公司(“中国工商银行”)	基金托管人、基金销售机构
兴业证券股份有限公司(“兴业证券”)	基金管理人的股东、基金销售机构
华泰联合证券有限责任公司(“华泰联合证券”)	基金管理人的股东华泰证券控制的公司

注：下述关联交易均在正常业务范围内按一般商业条款订立。

6.4.6 本报告期及上年度可比期间的关联方交易

6.4.6.1 通过关联方交易单元进行的交易

6.4.6.1.1 股票交易

金额单位：人民币元

关联方名称	本期 2021 年 1 月 1 日至 2021 年 6 月 30 日		上年度可比期间 2020 年 1 月 1 日至 2020 年 6 月 30 日	
	成交金额	占当期股票成交总额的比例	成交金额	占当期股票成交总额的比例
华泰证券	-	-	639,858,049.84	9.33%

6.4.6.1.2 权证交易

本基金本报告期内及上年度可比期间无通过关联方交易单元进行的权证交易。

6.4.6.1.3 应支付关联方的佣金

金额单位：人民币元

关联方名称	本期 2021 年 1 月 1 日至 2021 年 6 月 30 日			
	当期佣金	占当期佣金总量的比例	期末应付佣金余额	占期末应付佣金总额的比例
华泰证券	-	-	-	-
关联方名称	上年度可比期间 2020 年 1 月 1 日至 2020 年 6 月 30 日			
	当期佣金	占当期佣金总量的比例	期末应付佣金余额	占期末应付佣金总额的比例
华泰证券	583,102.68	9.34%	583,102.68	15.92%

注：1. 上述佣金按市场佣金率计算。

2. 该类佣金协议的服务范围还包括佣金收取方为本基金提供的证券投资研究成果和市场信息服务等。

6.4.6.2 关联方报酬

6.4.6.2.1 基金管理费

单位：人民币元

项目	本期 2021 年 1 月 1 日至 2021 年 6 月 30 日	上年度可比期间 2020 年 1 月 1 日至 2020 年 6 月 30 日
当期发生的基金应支付的管理费	50,070,706.84	42,021,074.19
其中：支付销售机构的客户维护费	11,144,066.12	2,684,508.26

注：支付基金管理人南方基金的管理人报酬按前一日基金资产净值 1.50% 的年费率计提，逐日累计至每月月底，按月支付。其计算公式为： $\text{日管理人报酬} = \text{前一日基金资产净值} \times 1.50\% / \text{当年天数}$ 。

6.4.6.2.2 基金托管费

单位：人民币元

项目	本期 2021 年 1 月 1 日至 2021 年 6 月 30 日	上年度可比期间 2020 年 1 月 1 日至 2020 年 6 月 30 日
当期发生的基金应支付的托管费	8,345,117.80	7,003,512.36

注：支付基金托管人中国工商银行的托管费按前一日基金资产净值 0.25% 的年费率计提，逐日累计至每月月底，按月支付。其计算公式为：

$\text{日托管费} = \text{前一日基金资产净值} \times 0.25\% / \text{当年天数}$ 。

6.4.6.2.3 销售服务费

单位：人民币元

获得销售服务费的各关联方名称	本期 2021 年 1 月 1 日至 2021 年 6 月 30 日
	当期发生的基金应支付的销售服务费

	南方绩优成长混合 A	南方绩优成长混合 C	合计
南方基金	-	51,496.49	51,496.49
兴业证券	-	60.13	60.13
合计	-	51,556.62	51,556.62
获得销售服务费的各关联方名称	上年度可比期间 2020 年 1 月 1 日至 2020 年 6 月 30 日		
	当期发生的基金应支付的销售服务费		
	南方绩优成长混合 A	南方绩优成长混合 C	合计
南方基金	-	40,643.31	40,643.31
兴业证券	-	874.66	874.66
合计	-	41,517.97	41,517.97

注：支付基金销售机构的销售服务费按前一日 C 类基金份额的基金资产净值 0.80% 的年费率计提，逐日累计至每月月底，按月支付给南方基金，再由南方基金计算并支付给各基金销售机构。其计算公式为：

$$\text{日销售服务费} = \text{前一日 C 类基金份额的基金资产净值} \times 0.80\% / \text{当年天数}。$$

6.4.6.3 与关联方进行银行间同业市场的债券（含回购）交易

本基金本报告期内及上年度可比期间无与关联方进行银行间同业市场的债券（含回购）交易。

6.4.6.4 报告期内转融通证券出借业务发生重大关联交易事项的说明

6.4.6.4.1 与关联方通过约定申报方式进行的适用固定期限费率的证券出借业务的情况

本基金本报告期内及上年度可比期间无与关联方通过约定申报方式进行的适用固定期限费率的证券出借业务的情况。

6.4.6.4.2 与关联方通过约定申报方式进行的适用市场化期限费率的证券出借业务的情况

本基金本报告期内及上年度可比期间无与关联方通过约定申报方式进行的适用市场化期限费率的证券出借业务的情况。

6.4.6.5 各关联方投资本基金的情况

6.4.6.5.1 报告期内基金管理人运用固有资金投资本基金的情况

无。

6.4.6.5.2 报告期末除基金管理人之外的其他关联方投资本基金的情况

无。

6.4.6.6 由关联方保管的银行存款余额及当期产生的利息收入

单位：人民币元

关联方名称	本期 2021 年 1 月 1 日至 2021 年 6 月 30 日		上年度可比期间 2020 年 1 月 1 日至 2020 年 6 月 30 日	
	期末余额	当期利息收入	期末余额	当期利息收入
中国工商银行	384,635,452.00	1,065,117.82	136,955,594.26	687,850.14

注：本基金由基金托管人中国工商银行保管的银行存款，按银行约定利率计息。

6.4.6.7 本基金在承销期内参与关联方承销证券的情况

单位：人民币元

本期 2021 年 1 月 1 日至 2021 年 6 月 30 日					
关联方名称	证券代码	证券名称	发行方式	基金在承销期内买入	
				数量（单位：股/张）	总金额
兴业证券	605298	必得科技	网下申购	391	6,252.09
华泰联合证券	605499	东鹏饮料	网下申购	632	29,242.64
华泰联合证券	688083	中望软件	网下申购	1,837	276,468.50
华泰联合证券	688161	威高骨科	网下申购	3,069	111,159.18
兴业证券	688195	腾景科技	网下申购	2,693	36,624.80
华泰联合证券	688260	昀冢科技	网下申购	2,990	28,793.70
华泰联合证券	688314	康拓医疗	网下申购	1,085	18,813.90
华泰联合证券	688350	富淼科技	网下申购	2,552	34,656.16
兴业证券	688597	煜邦电力	网下申购	3,907	22,973.16
华泰联合证券	688613	奥精医疗	网下申购	2,617	42,997.31
兴业证券	688639	华恒生物	网下申购	2,302	53,314.32
兴业证券	300941	创识科技	网下申购	3,989	85,005.59
兴业证券	300979	华利集团	网下申购	9,246	307,152.12

上年度可比期间 2020 年 1 月 1 日至 2020 年 6 月 30 日					
关联方名称	证券代码	证券名称	发行方式	基金在承销期内买入	
				数量（单位：股/张）	总金额
兴业证券	-	-	-	-	-
华泰联合证券	-	-	-	-	-

6.4.6.8 其他关联交易事项的说明

本基金本报告期及上年度可比期间无须作说明的其他关联交易事项。

6.4.7 利润分配情况

单位：人民币元

南方绩优成长混合 A

序号	权益登记日	场内除息日	场外除息日	每 10 份基金份额分红数	现金形式发放总额	再投资形式发放总额	本期利润分配合计	备注
1	2021 年 1 月 15 日	-	2021 年 1 月 15 日	0.8300	83,338,527.14	250,009,274.94	333,347,802.08	-
合计	-	-	-	0.8300	83,338,527.14	250,009,274.94	333,347,802.08	-

南方绩优成长混合 C

序号	权益登记日	场内除息日	场外除息日	每 10 份基金份额分红数	现金形式发放总额	再投资形式发放总额	本期利润分配合计	备注
1	2021 年 1 月 15 日	-	2021 年 1 月 15 日	0.6800	643,926.24	845,645.85	1,489,572.09	-
合计	-	-	-	0.6800	643,926.24	845,645.85	1,489,572.09	-

6.4.8 期末（2021 年 06 月 30 日）本基金持有的流通受限证券

6.4.8.1 因认购新发/增发证券而于期末持有的流通受限证券

金额单位：人民币元

6.4.12.1.1 受限证券类别：股票										
证券代码	证券名称	成功认购日	可流通日	流通受限类型	认购价格	期末估值单价	数量（单位：股）	期末成本总额	期末估值总额	备注
000063	中兴通讯	2020 年 2 月 3 日	2022 年 2 月 4 日	非公开发行锁定期	30.21	31.16	1,655,081	49,999,997.01	51,572,323.96	-
002607	中公教育	2021 年 2 月 2 日	2021 年 8 月 2 日	大宗受限锁定	37.10	20.10	1,617,250	59,999,975.00	32,506,725.00	-

		日	日							
300614	百川畅银	2021年 5月18 日	2021年 11月25 日	创业板 新股锁 定期	9.19	40.38	329	3,023.51	13,285.02	-
300930	屹通新材	2021年 1月13 日	2021年 7月21 日	创业板 新股锁 定期	13.11	24.48	322	4,221.42	7,882.56	-
300933	中辰股份	2021年 1月15 日	2021年 7月22 日	创业板 新股锁 定期	3.37	10.44	1,112	3,747.44	11,609.28	-
300937	药易购	2021年 1月20 日	2021年 7月27 日	创业板 新股锁 定期	12.25	53.71	244	2,989.00	13,105.24	-
300941	创识科技	2021年 2月2 日	2021年 8月9 日	创业板 新股锁 定期	21.31	49.94	399	8,502.69	19,926.06	-
300942	易瑞生物	2021年 2月2 日	2021年 8月9 日	创业板 新股锁 定期	5.31	28.52	443	2,352.33	12,634.36	-
300955	嘉亨家化	2021年 3月16 日	2021年 9月24 日	创业板 新股锁 定期	16.53	46.07	232	3,834.96	10,688.24	-
300957	贝泰妮	2021年 3月18 日	2021年 9月27 日	创业板 新股锁 定期	47.33	251.9 6	853	40,372.49	214,921.88	-
300958	建工修复	2021年 3月18 日	2021年 9月29 日	创业板 新股锁 定期	8.53	27.22	300	2,559.00	8,166.00	-
300962	中金辐照	2021年 3月29 日	2021年 10月11 日	创业板 新股锁 定期	3.40	16.37	576	1,958.40	9,429.12	-
300979	华利集团	2021年 4月15 日	2021年 10月26 日	创业板 新股锁 定期	33.22	87.50	925	30,728.50	80,937.50	-
300985	致远新能	2021年 4月21 日	2021年 10月29 日	创业板 新股锁 定期	24.90	24.81	295	7,345.50	7,318.95	-
300992	泰福泵业	2021年 5月17 日	2021年 11月25 日	创业板 新股锁 定期	9.36	20.32	200	1,872.00	4,064.00	-
300993	玉马遮阳	2021年 5月17 日	2021年 11月24 日	创业板 新股锁 定期	12.10	19.29	410	4,961.00	7,908.90	-
300995	奇德新材	2021年	2021年	创业板	14.72	23.32	191	2,811.52	4,454.12	-

		5月17日	11月26日	新股锁定期						
300996	普联软件	2021年5月26日	2021年12月3日	创业板新股锁定期	20.81	42.23	241	5,015.21	10,177.43	-
300997	欢乐家	2021年5月26日	2021年12月2日	创业板新股锁定期	4.94	13.05	928	4,584.32	12,110.40	-
300998	宁波方正	2021年5月25日	2021年12月2日	创业板新股锁定期	6.02	21.32	201	1,210.02	4,285.32	-
301007	德迈仕	2021年6月4日	2021年12月16日	创业板新股锁定期	5.29	14.44	303	1,602.87	4,375.32	-
301009	可靠股份	2021年6月8日	2021年12月17日	创业板新股锁定期	12.54	27.89	801	10,044.54	22,339.89	-
301010	晶雪节能	2021年6月9日	2021年12月20日	创业板新股锁定期	7.83	17.61	218	1,706.94	3,838.98	-
301012	扬电科技	2021年6月15日	2021年12月22日	创业板新股锁定期	8.05	24.26	170	1,368.50	4,124.20	-
301013	利和兴	2021年6月21日	2021年12月29日	创业板新股锁定期	8.72	27.11	471	4,107.12	12,768.81	-
301015	百洋医药	2021年6月22日	2021年12月30日	创业板新股锁定期	7.64	38.83	462	3,529.68	17,939.46	-
301020	密封科技	2021年6月28日	2021年7月6日	新股未上市	10.64	10.64	4,210	44,794.40	44,794.40	-
301021	英诺激光	2021年6月28日	2021年7月6日	新股未上市	9.46	9.46	2,899	27,424.54	27,424.54	-
688087	英科再生	2021年6月30日	2021年7月9日	新股未上市	21.96	21.96	2,469	54,219.24	54,219.24	-
688113	联测科技	2021年4月26日	2021年11月8日	科创板新股锁定期	19.14	49.29	1,415	27,083.10	69,745.35	-
688226	威腾电气	2021年6月28日	2021年7月7日	新股未上市	6.42	6.42	2,693	17,289.06	17,289.06	-

688239	航宇科技	2021年 6月25 日	2021年 7月5 日	新股未 上市	11.48	11.48	4,926	56,550.48	56,550.48	-
688350	富淼科技	2021年 1月21 日	2021年 7月28 日	科创板 新股锁 定期	13.58	22.44	2,552	34,656.16	57,266.88	-
688425	铁建重工	2021年 6月11 日	2021年 12月22 日	科创板 新股锁 定期	2.87	4.75	135,282	388,259.34	642,589.50	-
688613	奥精医疗	2021年 5月13 日	2021年 11月22 日	科创板 新股锁 定期	16.43	63.50	2,617	42,997.31	166,179.50	-
688636	智明达	2021年 3月30 日	2021年 10月8 日	科创板 新股锁 定期	34.50	80.72	918	31,671.00	74,100.96	-
688660	电气风电	2021年 5月11 日	2021年 11月19 日	科创板 新股锁 定期	5.44	7.26	51,238	278,734.72	371,987.88	-
688669	聚石化学	2021年 1月15 日	2021年 7月26 日	科创板 新股锁 定期	36.65	32.39	2,681	98,258.65	86,837.59	-
300919	中伟股份	2020年 12月15 日	2021年 7月2 日	创业板 新股锁 定期	24.60	163.0 0	610	15,006.00	99,430.00	-

6.4.12.1.2 受限证券类别：债券

证券代码	证券名称	成功认 购日	可流通 日	流通受 限类型	认购 价格	期末 估值 单价	数量（单 位：张）	期末成本 总额	期末估值 总额	备注
123116	万兴转债	2021年 6月9 日	2021年 7月1 日	配债未 上市	100.0 0	100.0 0	59,460	5,946,000.0 0	5,946,000.0 0	-
123117	健帆转债	2021年 6月23 日	2021年 7月12 日	配债未 上市	100.0 0	100.0 0	2,360	236,000.00	236,000.00	-

注：1、根据中国证监会《上市公司证券发行管理办法》、《创业板上市公司证券发行管理暂行办法》以及《上市公司非公开发行股票实施细则》，本基金作为特定投资者所认购的2020年2月14日前发行完毕的非公开发行股份，自发行结束之日起12个月内不得转让。根据《上市公司股东、董监高减持股份的若干规定》及《深圳/上海证券交易所上市公司股东及董事、监事、高级管理人员减持股份实施细则》，本基金持有的上市公司非公开发行股份，采取集中竞价交易方式的，在任意连续90日内，减持股份的总数不得超过公司股份总数的1%，且自股份解除限售之日起12个月内，通过集中竞价交易减持的数量不得超过本基金持有该次非公开发行股份数量的50%；采取大宗交易方式的，在任意连续90日内，减持

股份的总数不得超过公司股份总数的 2%。本基金通过大宗交易方式受让的原上市公司大股东减持或者特定股东减持的股份，在受让后 6 个月内，不得转让所受让的股份。

根据中国证监会《关于修改〈上市公司证券发行管理办法〉的决定》、《关于修改〈创业板上市公司证券发行管理暂行办法〉的决定》以及《关于修改〈上市公司非公开发行股票实施细则〉的决定》，本基金所认购的 2020 年 2 月 14 日(含)后发行完毕的非公开发行股份，自发行结束之日起 6 个月内不得转让。此外，本基金减持上述非公开发行股份不适用《上市公司股东、董监高减持股份的若干规定》及《深圳/上海证券交易所上市公司股东及董事、监事、高级管理人员减持股份实施细则》的有关规定。

2、根据《上海证券交易所科创板股票公开发行自律委员会促进科创板初期企业平稳发行行业倡导建议》，本基金获配的科创板股票如经抽签方式确定需要锁定的，锁定期限为自发行人股票上市之日起 6 个月。根据《上海证券交易所科创板上市公司股东以向特定机构投资者询价转让和配售方式减持股份实施细则》，基金通过询价转让受让的股份，在受让后 6 个月内不得转让。

3、根据《深圳证券交易所创业板首次公开发行证券发行与承销业务实施细则》，发行人和主承销商可以采用摇号限售方式或比例限售方式，安排基金通过网下发行获配的部分创业板股票设置不低于 6 个月的限售期。

4、基金可使用以基金名义开设的股票账户，选择网上或者网下一种方式进行新股申购。其中基金参与网下申购获得的新股或作为战略投资者参与配售获得的新股，在新股上市后的约定期限内不能自由转让；基金参与网上申购获配的新股，从新股获配日至新股上市日之间不能自由转让。

6.4.8.2 期末持有的暂时停牌等流通受限股票

本基金本报告期末未持有暂时停牌等流通受限股票。

6.4.8.3 期末债券正回购交易中作为抵押的债券

6.4.8.3.1 银行间市场债券正回购

本基金本报告期末无因银行间市场债券正回购交易而抵押的债券。

6.4.8.3.2 交易所市场债券正回购

无。

6.4.8.4 期末参与转融通证券出借业务的证券

无。

6.4.9 金融工具风险及管理

6.4.9.1 风险管理政策和组织架构

本基金是一只进行主动投资的混合型证券投资基金，预期风险和收益水平高于债券基金及货币市场基金，低于股票基金。本基金投资的金融工具主要包括股票投资、债券投资等。本基金在日常经营活动中面临的与这些金融工具相关的风险主要包括信用风险、流动性风险及市场风险。本基金的基金管理人从事风险管理的主要目标是争取将以上风险控制在限定的范围之内，使本基金在风险和收益之间取得最佳的平衡以实现“风险和收益相匹配”的风险收益目标。

本基金的基金管理人奉行全面风险管理体系的建设，建立了以风险控制委员会为核心的、由督察长、风险控制委员会、监察稽核部、风险管理部和相关业务部门构成的四级风险管理架构体系。本基金的基金管理人在董事会下设立合规与风险管理委员会，负责制定风险管理的宏观政策，审议通过风险控制的总体措施等；在管理层层面设立风险控制委员会，讨论和制定公司日常经营过程中风险防范和控制措施；在业务操作层面风险管理职责主要由监察稽核部和风险管理部负责，协调并与各部门合作完成运作风险管理以及进行投资风险分析与绩效评估，督察长负责组织指导监察稽核工作。

本基金的基金管理人对于金融工具的风险管理方法主要是通过定性分析和定量分析的方法去估测各种风险产生的可能损失。从定性分析的角度出发，判断风险损失的严重程度和出现同类风险损失的频度。而从定量分析的角度出发，根据本基金的投资目标，结合基金资产所运用金融工具特征通过特定的风险量化指标、模型，日常的量化报告，确定风险损失的限度和相应置信程度，及时可靠地对各种风险进行监督、检查和评估，并通过相应决策，将风险控制在可承受的范围内。

6.4.9.2 信用风险

信用风险是指基金在交易过程中因交易对手未履行合约责任，或者基金所投资证券之发行人出现违约、拒绝支付到期本息等情况，导致基金资产损失和收益变化的风险。

本基金的基金管理人在交易前对交易对手的资信状况进行了充分的评估。本基金的银行存款存放在本基金的托管人中国工商银行，因而与银行存款相关的信用风险不重大。本基金在交易所进行的交易均以中国证券登记结算有限责任公司为交易对手完成证券交收和款项清算，违约风险可能性很小；在银行间同业市场进行交易前均对交易对手进行信用评估并对证券交割方式进行限制以控制相应的信用风险。

本基金的基金管理人建立了信用风险管理流程，通过对投资品种信用等级评估来控制证券发行人的信用风险。信用等级评估以内部信用评级为主，外部信用评级为辅。内部债券信用评级主要考察发行人的经营风险、财务风险和流动性风险，以及信用产品的条款和担保人的情况等。此外，本基金的基金管理人根据信用产品的内部评级，通过单只信用产品投资占基金资产净值的比例及占发行量的比例进行控制，通过分散化投资以分散信用风险。

6.4.9.3 流动性风险

流动性风险是指基金在履行与金融负债有关的义务时遇到资金短缺的风险。本基金的流动性风险一方面来自于基金份额持有人可随时要求赎回其持有的基金份额，另一方面来自于投资品种所处的交易市场不活跃而带来的变现困难或因投资集中而无法在市场出现剧烈波动的情况下以合理的价格变现。

针对兑付赎回资金的流动性风险，本基金的基金管理人每日对本基金的申购赎回情况进行严密监控并预测流动性需求，保持基金投资组合中的可用现金头寸与之相匹配。本基金的基金管理人在基金合同中设计了巨额赎回条款，约定在非常情况下赎回申请的处理方式，控制因开放申购赎回模式带来的流动性风险，有效保障基金持有人利益。

于 2021 年 6 月 30 日，本基金所承担的全部金融负债的合同约定到期日均为一个月以内且不计息，可赎回基金份额净值(所有者权益)无固定到期日且不计息，因此账面余额即为未折现的合约到期现金流量。

6.4.9.3.1 报告期内本基金组合资产的流动性风险分析

本基金的基金管理人在基金运作过程中严格按照《公开募集证券投资基金运作管理办法》及《公开募集开放式证券投资基金流动性风险管理规定》等法规的要求对本基金组合资产的流动性风险进行管理，通过独立的风险管理部门对本基金的组合持仓集中度指标、流通受限的投资品种比例以及组合在短期内变现能力的综合指标等流动性指标进行持续的监测和分析。

本基金所持部分证券在证券交易所上市，其余亦可在银行间同业市场交易，部分基金资产流通暂时受限制不能自由转让的情况参见附注“期末本基金持有的流通受限证券”。此外，如根据基金合同的规定，本基金可通过卖出回购金融资产方式借入短期资金应对流动性需求，其上限一般不超过基金持有的债券投资的公允价值。本基金主动投资于流动性受限资产的市值合计不得超过基金资产净值的 15%。

本基金的基金管理人每日对基金组合资产中 7 个工作日可变现资产的可变现价值进行审慎评估与测算，确保每日确认的净赎回申请不得超过 7 个工作日可变现资产的可变现价值。于 2021 年 6 月 30 日，本基金组合资产中 7 个工作日可变现资产的账面价值超过经确认的当日净赎回金额。

同时，基金管理人通过合理分散逆回购交易的到期日与交易对手的集中度；按照穿透原则对交易对手的财务状况、偿付能力及杠杆水平等进行必要的尽职调查与严格的准入管理，以及对不同的交易对手实施交易额度管理并进行动态调整等措施严格管理逆回购交易的流动性风险和交易对手风险。此外，基金管理人建立了逆回购交易质押品管理制度：根据质押品的资质确定质押率水平；持续监测质押品的风险状况与价值变动以确保质押品按

公允价值计算足额；并在与私募类证券资管产品及中国证监会认定的其他主体为交易对手开展逆回购交易时，可接受质押品的资质要求与基金合同约定的投资范围保持一致。

6.4.9.4 市场风险

市场风险是指基金所持金融工具的公允价值或未来现金流量因所处市场各类价格因素的变动而发生波动的风险，包括利率风险、外汇风险和其他价格风险。

6.4.9.4.1 利率风险

利率风险是指金融工具的公允价值或未来现金流量受市场利率变动而发生波动的风险。利率敏感性金融工具均面临由于市场利率上升而导致公允价值下降的风险，其中浮动利率类金融工具还面临每个付息期间结束根据市场利率重新定价时对于未来现金流影响的风险。

本基金的基金管理人定期对本基金面临的利率敏感性缺口进行监控，并通过调整投资组合的久期等方法对上述利率风险进行管理。

本基金持有及承担的大部分金融资产和金融负债不计息，因此本基金的收入及经营活动的现金流量在很大程度上独立于市场利率变化。本基金持有的利率敏感性资产主要为银行存款、结算备付金、存出保证金、债券投资和买入返售金融资产等。

6.4.9.4.1.1 利率风险敞口

单位：人民币元

本期末 2021 年 6 月 30 日	1 年以内	1-5 年	5 年以上	不计息	合计
资产					
银行存款	384,635,452.00	-	-	-	384,635,452.00
结算备付金	89,452,934.04	-	-	-	89,452,934.04
存出保证金	1,068,104.43	-	-	-	1,068,104.43
交易性金融资产	44,806,900.00	-	6,182,000.00	5,805,669,693.94	5,856,658,593.94
买入返售金融资产	530,000,000.00	-	-	-	530,000,000.00
应收利息	-	-	-	1,179,972.37	1,179,972.37
应收股利	-	-	-	28,000.00	28,000.00
应收申购款	266,056.38	-	-	1,283,702.93	1,549,759.31
应收证券清算款	-	-	-	-	-
其他资产	-	-	-	-	-
资产总计	1,050,229,446.85	-	6,182,000.00	5,808,161,369.24	6,864,572,816.09

负债					
应付赎回款	-	-	-	15,673,285.67	15,673,285.67
应付管理人报酬	-	-	-	8,160,369.90	8,160,369.90
应付托管费	-	-	-	1,360,061.66	1,360,061.66
应付证券清算款	-	-	-	39,585,848.62	39,585,848.62
卖出回购金融资产款	-	-	-	-	-
应付销售服务费	-	-	-	28,719.80	28,719.80
应付交易费用	-	-	-	3,209,402.46	3,209,402.46
应付利息	-	-	-	-	-
应付利润	-	-	-	-	-
应交税费	-	-	-	51.61	51.61
其他负债	-	-	-	146,355.35	146,355.35
负债总计	-	-	-	68,164,095.07	68,164,095.07
利率敏感度缺口	1,050,229,446.85	-	6,182,000.00	5,739,997,274.17	6,796,408,721.02
上年度末 2020 年 12 月 31 日	1 年以内	1-5 年	5 年以上	不计息	合计
资产					
银行存款	99,165,204.44	-	-	-	99,165,204.44
结算备付金	32,656,412.54	-	-	-	32,656,412.54
存出保证金	1,259,426.76	-	-	-	1,259,426.76
交易性金融资产	386,356,910.00	-	7,212,297.84	6,697,156,611.22	7,090,725,819.06
买入返售金融资产	720,000,000.00	-	-	-	720,000,000.00
应收利息	-	-	-	3,573,989.96	3,573,989.96
应收股利	-	-	-	28,000.00	28,000.00
应收申购款	52,657.02	-	-	3,305,945.97	3,358,602.99
应收证券清算款	-	-	-	-	-
其他资产	-	-	-	-	-
资产总计	1,239,490,610.76	-	7,212,297.84	6,704,064,547.15	7,950,767,455.75

负债					
应付赎回款	-	-	-	17,433,029.48	17,433,029.48
应付管理人报酬	-	-	-	9,500,025.18	9,500,025.18
应付托管费	-	-	-	1,583,337.51	1,583,337.51
应付证券清算款	-	-	-	20,892,715.96	20,892,715.96
卖出回购金融资产款	-	-	-	-	-
应付销售服务费	-	-	-	35,584.17	35,584.17
应付交易费用	-	-	-	2,710,065.45	2,710,065.45
应付利息	-	-	-	-	-
应付利润	-	-	-	-	-
应交税费	-	-	-	48.63	48.63
其他负债	-	-	-	272,737.33	272,737.33
负债总计	-	-	-	52,427,543.71	52,427,543.71
利率敏感度缺口	1,239,490,610.76	-	7,212,297.84	6,651,637,003.44	7,898,339,912.04

注:表中所示为本基金资产及负债的账面价值,并按照合约规定的利率重新定价日或到期日孰早者予以分类。

6.4.9.4.1.2 利率风险的敏感性分析

假设	除市场利率以外的其他市场变量保持不变		
分析	相关风险变量的变动	对资产负债表日基金资产净值的影响金额(单位:人民币元)	
		本期末(2021年6月30日)	上年度末(2020年12月31日)
	1.市场利率平行上升25个基点	-100,907.13	-518,382.94
2.市场利率平行下降25个基点	102,397.50	521,830.49	

6.4.9.4.2 外汇风险

外汇风险是指金融工具的公允价值或未来现金流量因外汇汇率变动而发生波动的风险。本基金的所有资产及负债以人民币计价,因此无重大外汇风险。

6.4.9.4.3 其他价格风险

其他价格风险是指基金所持金融工具的公允价值或未来现金流量因除市场利率和外汇汇率以外的市场价格因素变动而发生波动的风险。本基金主要投资于证券交易所上市或银

行间同业市场交易的股票和债券，所面临的其他价格风险来源于单个证券发行主体自身经营情况或特殊事项的影响，也可能来源于证券市场整体波动的影响。

本基金的基金管理人在构建和管理投资组合的过程中，通过对宏观经济情况及政策的分析，结合证券市场运行情况，做出资产配置及组合构建的决定；通过对单个证券的定性分析及定量分析，选择符合基金合同约定范围的投资品种进行投资。本基金的基金管理人定期结合宏观及微观环境的变化，对投资策略、资产配置、投资组合进行修正，来主动应对可能发生的市场价格风险。

本基金通过投资组合的分散化降低其他价格风险。本基金组合投资的范围中股票(含存托凭证)占基金资产净值的 60%-95%；现金、债券、货币市场工具以及权证等其他金融工具占基金资产净值的 5%-40%。此外，本基金的基金管理人每日对本基金所持有的证券价格实施监控，定期运用多种定量方法对基金进行风险度量，包括 VaR(Value at Risk)指标等来测试本基金面临的潜在价格风险，及时可靠地对风险进行跟踪和控制。

6.4.9.4.3.1 其他价格风险敞口

单位：人民币元

项目	本期末 2021 年 6 月 30 日		上年度末 2020 年 12 月 31 日	
	公允价值	占基金资产净值比例 (%)	公允价值	占基金资产净值比例 (%)
交易性金融资产-股票投资	5,805,669,693.94	85.42	6,697,156,611.22	84.79
交易性金融资产-基金投资	-	-	-	-
交易性金融资产-贵金属投资	-	-	-	-
衍生金融资产-权证投资	-	-	-	-
其他	-	-	-	-
合计	5,805,669,693.94	85.42	6,697,156,611.22	84.79

6.4.9.4.3.2 其他价格风险的敏感性分析

假设	除沪深 300 指数以外的其他市场变量保持不变		
分析	相关风险变量的变动	对资产负债表日基金资产净值的影响金额（单位：人民币元）	
		本期末（2021 年 6 月 30 日）	上年度末（2020 年 12 月 31 日）
	1. 沪深 300 上升 5%	334,042,045.85	345,975,048.36
2. 沪深 300 下降 5%	-334,042,045.85	-345,975,048.36	

6.4.10 有助于理解和分析会计报表需要说明的其他事项

本基金本报告期内无需要说明有助于理解和分析会计报表的其他事项。

§ 7 投资组合报告

7.1 期末基金资产组合情况

金额单位：人民币元

序号	项目	金额（元）	占基金总资产的比例（%）
1	权益投资	5,805,669,693.94	84.57
	其中：股票	5,805,669,693.94	84.57
2	基金投资	-	-
3	固定收益投资	50,988,900.00	0.74
	其中：债券	50,988,900.00	0.74
	资产支持证券	-	-
4	贵金属投资	-	-
5	金融衍生品投资	-	-
6	买入返售金融资产	530,000,000.00	7.72
	其中：买断式回购的买入返售金融资产	-	-
7	银行存款和结算备付金合计	474,088,386.04	6.91
8	其他资产	3,825,836.11	0.06
9	合计	6,864,572,816.09	100.00

7.2 报告期末按行业分类的股票投资组合

7.2.1 报告期末按行业分类的境内股票投资组合

金额单位：人民币元

代码	行业类别	公允价值（元）	占基金资产净值比例（%）
A	农、林、牧、渔业	-	-
B	采矿业	-	-
C	制造业	4,525,153,575.00	66.58
D	电力、热力、燃气及水生产和供应业	-	-
E	建筑业	-	-
F	批发和零售业	177,141,164.99	2.61
G	交通运输、仓储和邮政业	-	-
H	住宿和餐饮业	22,780,000.00	0.34
I	信息传输、软件和信息技术服务业	297,684,980.28	4.38
J	金融业	-	-
K	房地产业	-	-
L	租赁和商务服务业	67,788,388.60	1.00

M	科学研究和技术服务业	553,061,852.83	8.14
N	水利、环境和公共设施管理业	35,503,007.24	0.52
O	居民服务、修理和其他服务业	-	-
P	教育	32,506,725.00	0.48
Q	卫生和社会工作	94,050,000.00	1.38
R	文化、体育和娱乐业	-	-
S	综合	-	-
	合计	5,805,669,693.94	85.42

7.2.2 报告期末按行业分类的港股通投资股票投资组合

本基金本报告期末未持有港股通投资股票。

7.3 期末按公允价值占基金资产净值比例大小排序的所有股票投资明细

序号	股票代码	股票名称	数量（股）	公允价值（元）	占基金资产净值比例（%）
1	600519	贵州茅台	231,266	475,644,782.20	7.00
2	603259	药明康德	2,753,417	431,157,568.03	6.34
3	688036	传音控股	1,906,463	399,403,998.50	5.88
4	002271	东方雨虹	4,645,060	256,964,719.20	3.78
5	600399	抚顺特钢	13,401,300	243,099,582.00	3.58
6	300760	迈瑞医疗	462,384	221,967,439.20	3.27
7	002594	比亚迪	846,170	212,388,670.00	3.13
8	600031	三一重工	5,889,508	171,207,997.56	2.52
9	300124	汇川技术	2,199,886	163,363,534.36	2.40
10	300496	中科创达	999,958	157,053,403.48	2.31
11	300595	欧普康视	1,485,474	153,820,832.70	2.26
12	002129	中环股份	3,961,021	152,895,410.60	2.25
13	002709	天赐材料	1,422,634	151,624,331.72	2.23
14	002371	北方华创	542,015	150,344,120.70	2.21
15	000062	深圳华强	8,263,035	139,727,921.85	2.06
16	300014	亿纬锂能	1,234,730	128,325,488.90	1.89
17	600745	闻泰科技	1,294,437	125,430,945.30	1.85
18	300624	万兴科技	2,040,075	119,507,593.50	1.76
19	300750	宁德时代	221,900	118,672,120.00	1.75
20	000063	中兴通讯	3,455,081	111,386,323.96	1.64
21	300759	康龙化成	500,000	108,495,000.00	1.60
22	603129	春风动力	814,897	101,112,419.76	1.49
23	002648	卫星石化	2,492,700	97,688,913.00	1.44
24	000516	国际医学	5,000,000	94,050,000.00	1.38
25	002258	利尔化学	3,537,300	91,262,340.00	1.34
26	600436	片仔癀	200,916	90,070,642.80	1.33
27	000625	长安汽车	3,038,318	79,846,997.04	1.17

28	002311	海大集团	893,500	72,909,600.00	1.07
29	601888	中国中免	225,886	67,788,388.60	1.00
30	002812	恩捷股份	266,300	62,340,830.00	0.92
31	002415	海康威视	899,934	58,045,743.00	0.85
32	000661	长春高新	140,586	54,406,782.00	0.80
33	000938	紫光股份	2,424,300	53,043,684.00	0.78
34	601966	玲珑轮胎	1,199,941	52,485,419.34	0.77
35	600809	山西汾酒	100,000	44,800,000.00	0.66
36	600690	海尔智家	1,708,426	44,265,317.66	0.65
37	600309	万华化学	399,939	43,521,361.98	0.64
38	002241	歌尔股份	1,000,000	42,740,000.00	0.63
39	002747	埃斯顿	1,000,080	39,053,124.00	0.57
40	603353	和顺石油	1,300,159	37,028,528.32	0.54
41	603588	高能环境	2,449,990	35,475,855.20	0.52
42	002607	中公教育	1,617,250	32,506,725.00	0.48
43	603486	科沃斯	142,373	32,472,433.84	0.48
44	300725	药石科技	194,979	30,984,112.89	0.46
45	603816	顾家家居	400,549	30,954,426.72	0.46
46	600882	妙可蓝多	398,945	27,846,361.00	0.41
47	600754	锦江酒店	400,000	22,780,000.00	0.34
48	601100	恒立液压	257,984	22,165,985.28	0.33
49	603345	安井食品	80,000	20,321,600.00	0.30
50	300529	健帆生物	190,000	16,408,400.00	0.24
51	002984	森麒麟	430,735	15,700,290.75	0.23
52	688188	柏楚电子	33,834	14,751,624.00	0.22
53	000568	泸州老窖	60,000	14,156,400.00	0.21
54	603893	瑞芯微	100,000	13,946,000.00	0.21
55	601965	中国汽研	700,085	12,097,468.80	0.18
56	603330	上海天洋	349,500	10,589,850.00	0.16
57	603915	国茂股份	223,800	8,840,100.00	0.13
58	002706	良信股份	237,270	5,348,065.80	0.08
59	688023	安恒信息	20,588	5,188,176.00	0.08
60	300957	贝泰妮	8,523	2,298,784.18	0.03
61	605499	东鹏饮料	8,032	2,014,425.60	0.03
62	300887	谱尼测试	13,200	1,179,948.00	0.02
63	688696	极米科技	1,252	1,041,664.00	0.02
64	300979	华利集团	9,246	1,028,699.40	0.02
65	688083	中望软件	1,837	1,014,575.10	0.01
66	688425	铁建重工	135,282	642,589.50	0.01
67	688690	纳微科技	3,477	408,547.50	0.01
68	688660	电气风电	51,238	371,987.88	0.01
69	688276	百克生物	3,486	364,565.88	0.01
70	688161	威高骨科	3,069	325,467.45	0.00

71	688269	凯立新材	1,941	270,808.32	0.00
72	301009	可靠股份	8,007	265,037.97	0.00
73	301015	百洋医药	4,614	251,115.78	0.00
74	688601	力芯微	1,174	216,133.40	0.00
75	301013	利和兴	4,704	168,966.51	0.00
76	300997	欢乐家	9,279	168,775.16	0.00
77	688613	奥精医疗	2,617	166,179.50	0.00
78	688575	亚辉龙	3,435	152,514.00	0.00
79	688625	呈和科技	2,672	142,764.96	0.00
80	300937	药易购	2,434	133,599.04	0.00
81	300996	普联软件	2,410	132,487.34	0.00
82	688621	阳光诺和	1,485	131,868.00	0.00
83	300919	中伟股份	693	112,959.00	0.00
84	688669	聚石化学	2,681	86,837.59	0.00
85	300985	致远新能	2,945	83,877.45	0.00
86	688117	圣诺生物	1,672	80,924.80	0.00
87	688636	智明达	918	74,100.96	0.00
88	688113	联测科技	1,415	69,745.35	0.00
89	301007	德迈仕	3,022	60,305.15	0.00
90	603529	爱玛科技	1,019	59,224.28	0.00
91	688350	富淼科技	2,552	57,266.88	0.00
92	301012	扬电科技	1,691	56,994.16	0.00
93	688239	航宇科技	4,926	56,550.48	0.00
94	688087	英科再生	2,469	54,219.24	0.00
95	301010	晶雪节能	2,172	50,480.96	0.00
96	301020	密封科技	4,210	44,794.40	0.00
97	605339	南侨食品	864	37,307.52	0.00
98	688681	科汇股份	1,875	34,462.50	0.00
99	301021	英诺激光	2,899	27,424.54	0.00
100	300941	创识科技	489	24,552.06	0.00
101	001207	联科科技	682	22,581.02	0.00
102	300908	仲景食品	347	20,677.73	0.00
103	688226	威腾电气	2,693	17,289.06	0.00
104	300614	百川畅银	383	16,272.30	0.00
105	300942	易瑞生物	528	15,159.71	0.00
106	300955	嘉亨家化	314	14,830.88	0.00
107	001208	华菱线缆	1,754	13,558.42	0.00
108	300879	大叶股份	560	13,540.80	0.00
109	603171	税友股份	637	12,230.40	0.00
110	300933	中辰股份	1,117	11,662.18	0.00
111	300962	中金辐照	657	11,373.12	0.00
112	300958	建工修复	393	10,879.74	0.00
113	300930	屹通新材	420	10,321.78	0.00

114	300993	玉马遮阳	497	10,079.55	0.00
115	300881	盛德鑫泰	306	9,421.74	0.00
116	300992	泰福泵业	298	6,885.42	0.00
117	300995	奇德新材	227	5,562.92	0.00
118	300998	宁波方正	203	4,347.24	0.00
119	688198	佰仁医疗	13	2,964.00	0.00
120	688298	东方生物	2	435.20	0.00
121	688039	当虹科技	6	338.40	0.00

注：对于同时在 A+H 股上市的股票，合并计算公允价值参与排序，并按照不同股票分别披露。

7.4 报告期内股票投资组合的重大变动

7.4.1 累计买入金额超出期初基金资产净值 2%或前 20 名的股票明细

金额单位：人民币元

序号	股票代码	股票名称	本期累计买入金额	占期初基金资产净值比例 (%)
1	603259	药明康德	322,740,488.88	4.09
2	002129	中环股份	224,281,267.31	2.84
3	000858	五粮液	197,402,674.70	2.50
4	002236	大华股份	187,641,731.69	2.38
5	002594	比亚迪	165,661,983.17	2.10
6	600745	闻泰科技	152,008,533.02	1.92
7	300496	中科创达	143,543,420.50	1.82
8	300014	亿纬锂能	141,155,870.39	1.79
9	002709	天赐材料	141,038,190.68	1.79
10	000062	深圳华强	135,169,870.48	1.71
11	300124	汇川技术	127,557,898.56	1.61
12	600436	片仔癀	118,644,583.05	1.50
13	002460	赣锋锂业	113,024,259.78	1.43
14	002371	北方华创	112,881,608.01	1.43
15	300624	万兴科技	109,185,936.99	1.38
16	300759	康龙化成	107,945,175.20	1.37
17	300750	宁德时代	97,755,263.10	1.24
18	688036	传音控股	75,972,479.73	0.96
19	600111	北方稀土	71,821,402.44	0.91
20	002607	中公教育	59,999,975.00	0.76

注：买入包括二级市场上主动的买入、新股、配股、债转股、换股及行权等获得的股票，买入金额按成交金额（成交单价乘以成交数量）填列，不考虑相关交易费用。

7.4.2 累计卖出金额超出期初基金资产净值 2%或前 20 名的股票明细

金额单位：人民币元

序号	股票代码	股票名称	本期累计卖出金额	占期初基金资产净值比例 (%)
1	000661	长春高新	410,954,861.23	5.20
2	000858	五粮液	240,263,149.74	3.04
3	000516	国际医学	217,175,707.11	2.75
4	600436	片仔癀	216,265,277.05	2.74
5	002460	赣锋锂业	211,386,624.07	2.68
6	600346	恒力石化	196,532,074.22	2.49
7	300726	宏达电子	187,473,856.04	2.37
8	002236	大华股份	179,262,311.00	2.27
9	600031	三一重工	171,649,049.32	2.17
10	000333	美的集团	160,194,171.12	2.03
11	000063	中兴通讯	148,939,206.94	1.89
12	601888	中国中免	148,885,154.99	1.89
13	300759	康龙化成	122,017,210.97	1.54
14	600872	中炬高新	109,785,873.58	1.39
15	601012	隆基股份	107,588,593.74	1.36
16	002475	立讯精密	106,911,575.97	1.35
17	300762	上海瀚讯	104,396,555.04	1.32
18	002129	中环股份	98,513,033.84	1.25
19	002027	分众传媒	94,830,407.10	1.20
20	300015	爱尔眼科	91,615,368.31	1.16

注：卖出包括二级市场上主动的卖出、换股、要约收购、发行人回购及行权等减少的股票，卖出金额按成交金额（成交单价乘以成交数量）填列，不考虑相关交易费用。

7.4.3 买入股票的成本总额及卖出股票的收入总额

单位：人民币元

买入股票成本（成交）总额	3,449,975,448.17
卖出股票收入（成交）总额	4,841,634,702.04

注：买入股票成本、卖出股票收入均按买卖成交金额（成交单价乘以成交数量）填列，不考虑相关交易费用。

7.5 期末按债券品种分类的债券投资组合

金额单位：人民币元

序号	债券品种	公允价值（元）	占基金资产净值比例 (%)
1	国家债券	19,739,400.00	0.29
2	央行票据	-	-
3	金融债券	25,067,500.00	0.37
	其中：政策性金融债	25,067,500.00	0.37
4	企业债券	-	-
5	企业短期融资券	-	-

6	中期票据	-	-
7	可转债（可交换债）	6,182,000.00	0.09
8	同业存单	-	-
9	其他	-	-
10	合计	50,988,900.00	0.75

7.6 期末按公允价值占基金资产净值比例大小排序的前五名债券投资明细

金额单位：人民币元

序号	债券代码	债券名称	数量（张）	公允价值（元）	占基金资产净值比例（%）
1	108604	国开 1805	250,000	25,067,500.00	0.37
2	010107	21 国债(7)	197,000	19,739,400.00	0.29
3	123116	万兴转债	59,460	5,946,000.00	0.09
4	123117	健帆转债	2,360	236,000.00	0.00

7.7 期末按公允价值占基金资产净值比例大小排序的所有资产支持证券投资明细

本基金本报告期末未持有资产支持证券。

7.8 报告期末按公允价值占基金资产净值比例大小排序的前五名贵金属投资明细

本基金本报告期末未持有贵金属。

7.9 期末按公允价值占基金资产净值比例大小排序的前五名权证投资明细

本基金本报告期末未持有权证。

7.10 报告期末本基金投资的股指期货交易情况说明

7.10.1 报告期末本基金投资的股指期货持仓和损益明细

无。

7.10.2 本基金投资股指期货的投资政策

无。

7.11 报告期末本基金投资的国债期货交易情况说明

7.11.1 本期国债期货投资政策

无。

7.11.2 报告期末本基金投资的国债期货持仓和损益明细

无。

7.11.3 本期国债期货投资评价

无。

7.12 投资组合报告附注

7.12.1 声明本基金投资的前十名证券的发行主体本期是否出现被监管部门立案调查，或在报告编制日前一年内受到公开谴责、处罚的情形。如是，还应对相关证券的投资决策程序做出说明

报告期内基金投资的前十名证券的发行主体未有被监管部门立案调查，不存在报告编制日前一年内受到公开谴责、处罚的情形。

7.12.2 声明基金投资的前十名股票是否超出基金合同规定的备选股票库。如是，还应对相关股票的投资决策程序做出说明

本基金投资的前十名股票没有超出基金合同规定的备选股票库，本基金管理人从制度和流程上要求股票必须先入库再买入。

7.12.3 期末其他各项资产构成

单位：人民币元

序号	名称	金额（元）
1	存出保证金	1,068,104.43
2	应收证券清算款	-
3	应收股利	28,000.00
4	应收利息	1,179,972.37
5	应收申购款	1,549,759.31
6	其他应收款	-
7	待摊费用	-
8	其他	-
9	合计	3,825,836.11

7.12.4 期末持有的处于转股期的可转换债券明细

本基金本报告期末未持有处于转股期的可转换债券。

7.12.5 期末前十名股票中存在流通受限情况的说明

本基金本报告期末投资前十名股票中不存在流通受限情况。

§ 8 基金份额持有人信息

8.1 期末基金份额持有人户数及持有人结构

份额单位：份

份额级别	持有人户数（户）	户均持有的基金份额	持有人结构			
			机构投资者		个人投资者	
			持有份额	占总份额比例	持有份额	占总份额比例
南方绩优成长混合 A	162,034	24,880.80	207,841,390.76	5.16%	3,823,693,936.40	94.84%
南方绩优成长混合 C	3,963	5,511.06	1,699,008.86	7.78%	20,141,333.93	92.22%
合计	165,997	24,418.37	209,540,399.62	5.17%	3,843,835,270.33	94.83%

注：机构投资者/个人投资者持有份额占总份额比例计算中，对下属分级基金，比例的分母采用各自级别的份额，对合计数，比例的分母采用下属分级基金份额的合计数（即期末基金份额总额），户均持有的基金份额的合计数=期末基金份额总额/期末持有人户数合计。

8.2 期末基金管理人的从业人员持有本基金的情况

项目	份额级别	持有份额总数（份）	占基金总份额比例
基金管理人所有从业人员持有本基金	南方绩优成长混合 A	292,773.23	0.0073%
	南方绩优成长混合 C	8,980.79	0.0411%
	合计	301,754.02	0.0074%

注：分级基金管理人的从业人员持有份额占总份额比例计算中，对下属分级基金，比例的分母采用各自级别的份额，对合计数，比例的分母采用下属分级基金份额的合计数（即期末基金份额总额）。

8.3 期末基金管理人的从业人员持有本开放式基金份额总量区间情况

本公司的高级管理人员、基金投资和研究部门负责人和本基金基金经理均未持有本基金份额。

§ 9 开放式基金份额变动

单位：份

项目	南方绩优成长混合 A	南方绩优成长混合 C
基金合同生效日(2006年11月16日)基金份额总额	12,477,494,128.02	-
本报告期期初基金份额总额	4,717,305,673.88	34,509,516.54

本报告期基金总申购份额	559,657,639.19	31,016,310.41
减：报告期基金总赎回份额	1,245,427,985.91	43,685,484.16
本报告期期间基金拆分变动份额（份额减少以“-”填列）	-	-
本报告期末基金份额总额	4,031,535,327.16	21,840,342.79

§ 10 重大事件揭示

10.1 基金份额持有人大会决议

本报告期末召开基金份额持有人大会。

10.2 基金管理人、基金托管人的专门基金托管部门的重大人事变动

因南方基金管理股份有限公司（以下简称“公司”）董事长病逝缺位，根据相关法律法规和公司章程，公司董事会决定由公司总经理杨小松先生代为履行公司董事长职务。该决定自 2021 年 2 月 19 日起生效。

2021 年 5 月 19 日，公司副总经理常克川兼任首席信息官。

中国工商银行股份有限公司（以下简称“本公司”）根据工作需要，任命刘彤女士担任本公司资产托管部总经理，全面主持资产托管部相关工作。刘彤女士的托管人高级管理人员任职信息已经在中国证券投资基金业协会备案。李勇先生不再担任本公司资产托管部总经理职务。

10.3 涉及基金管理人、基金财产、基金托管业务的诉讼

本报告期内，无涉及基金管理人主营业务的诉讼。

本报告期内，无涉及基金财产、基金托管业务的诉讼。

10.4 基金投资策略的改变

本报告期基金投资策略无改变。

10.5 为基金进行审计的会计师事务所情况

本报告期本基金聘请的会计师事务所未发生变更。

10.6 管理人、托管人及其高级管理人员受稽查或处罚等情况

本报告期内，基金管理人及其高级管理人员未受监管部门稽查或处罚。

本报告期内，基金托管人及其高级管理人员未受监管部门稽查或处罚。

10.7 基金租用证券公司交易单元的有关情况

10.7.1 基金租用证券公司交易单元进行股票投资及佣金支付情况

金额单位：人民币元

券商名称	交易单元数量	股票交易		应支付该券商的佣金		备注
		成交金额	占当期股票成交总额的比例	佣金	占当期佣金总量的比例	
国信证券	2	2,095,314,082.20	25.29%	1,909,761.67	25.29%	-
招商证券	2	1,975,033,031.41	23.84%	1,799,838.66	23.84%	-
大同证券	1	1,052,081,417.92	12.70%	958,762.52	12.70%	-
中信证券	2	758,450,190.18	9.15%	691,120.61	9.15%	-
华鑫证券	1	567,144,454.60	6.85%	516,850.41	6.85%	-
中泰证券	2	469,629,642.07	5.67%	427,970.49	5.67%	-
平安证券	1	446,990,326.04	5.39%	407,342.35	5.39%	-
华安证券	1	271,321,319.17	3.27%	247,252.09	3.27%	-
万联证券	1	185,559,609.72	2.24%	169,098.32	2.24%	-
南京证券	1	179,069,155.42	2.16%	163,182.74	2.16%	-
方正证券	2	126,865,873.21	1.53%	115,613.09	1.53%	-
中金公司	1	85,954,692.32	1.04%	78,330.52	1.04%	-
西南证券	1	47,577,515.48	0.57%	43,354.52	0.57%	-
海通证券	3	24,296,435.40	0.29%	22,141.40	0.29%	-
华泰证券	3	-	-	-	-	-
中信建投	2	-	-	-	-	-
爱建证券	1	-	-	-	-	-
中金财富证券	1	-	-	-	-	-
湘财证券	1	-	-	-	-	-
兴业证券	1	-	-	-	-	-
银河证券	1	-	-	-	-	-
粤开证券	1	-	-	-	-	-
瑞银证券	1	-	-	-	-	-
上海证券	1	-	-	-	-	-
申万宏源	1	-	-	-	-	-
华西证券	1	-	-	-	-	-
华宝证券	1	-	-	-	-	-
华创证券	1	-	-	-	-	-
华融证券	1	-	-	-	-	-
宏源证券	1	-	-	-	-	-
红塔证券	1	-	-	-	-	-
广发证券	1	-	-	-	-	-
国泰君安	1	-	-	-	-	-
东北证券	1	-	-	-	-	-

东吴证券	1	-	-	-	-
------	---	---	---	---	---

注：交易单元的选择标准和程序根据中国证监会《关于完善证券投资基金交易席位制度有关问题的通知》（证监基金字[2007]48 号）的有关规定，我公司制定了租用证券公司交易单元的选择标准和程序：

A：选择标准

- 1、公司经营行为规范，财务状况和经营状况良好；
- 2、公司具有较强的研究能力，能及时、全面地为基金提供高质量的宏观经济研究、行业研究及市场走向、个股分析报告和专门研究报告；
- 3、公司内部管理规范，能满足基金操作的保密要求；
- 4、建立了广泛的信息网络，能及时提供准确的信息资讯服务。

B：选择流程 公司研究部门定期对券商服务质量从以下几方面进行量化评比，并根据评比的结果选择席位：

- 1、服务的主动性。主要针对证券公司承接调研课题的态度、协助安排上市公司调研、以及就有关专题提供研究报告和讲座；
- 2、研究报告的质量。主要是指证券公司所提供研究报告是否详实，投资建议是否准确；
- 3、资讯提供的及时性及便利性。主要是指证券公司提供资讯的时效性、及时性以及提供资讯的渠道是否便利、提供的资讯是否充足全面。

10.7.2 基金租用证券公司交易单元进行其他证券投资的情况

金额单位：人民币元

券商名称	债券交易		债券回购交易		权证交易	
	成交金额	占当期债券成交总额的比例	成交金额	占当期债券回购成交总额的比例	成交金额	占当期权证成交总额的比例
国信证券	53,496,315.10	46.48%	11,100,000,000.00	24.30%	-	-
招商证券	235,976.88	0.21%	-	-	-	-
大同证券	-	-	-	-	-	-
中信证券	60,386,532.50	52.46%	4,200,000,000.00	9.20%	-	-
华鑫证券	981,505.20	0.85%	1,280,000,000.00	2.80%	-	-
中泰证券	-	-	6,730,000,000.00	14.74%	-	-
平安证券	-	-	-	-	-	-
华安证券	-	-	3,780,000,000.00	8.28%	-	-
万联证券	-	-	2,659,800,000.00	5.82%	-	-
南京证券	-	-	7,880,000,000.00	17.25%	-	-
方正证券	-	-	-	-	-	-
中金公司	-	-	890,000,000.00	1.95%	-	-

西南证券	-	-	7,150,000,000.00	15.66%	-	-
海通证券	-	-	-	-	-	-
华泰证券	-	-	-	-	-	-
中信建投	-	-	-	-	-	-
爱建证券	-	-	-	-	-	-
中金财富 证券	-	-	-	-	-	-
湘财证券	-	-	-	-	-	-
兴业证券	-	-	-	-	-	-
银河证券	-	-	-	-	-	-
粤开证券	-	-	-	-	-	-
瑞银证券	-	-	-	-	-	-
上海证券	-	-	-	-	-	-
申万宏源	-	-	-	-	-	-
华西证券	-	-	-	-	-	-
华宝证券	-	-	-	-	-	-
华创证券	-	-	-	-	-	-
华融证券	-	-	-	-	-	-
宏源证券	-	-	-	-	-	-
红塔证券	-	-	-	-	-	-
广发证券	-	-	-	-	-	-
国泰君安	-	-	-	-	-	-
东北证券	-	-	-	-	-	-
东吴证券	-	-	-	-	-	-

10.8 其他重大事件

序号	公告事项	法定披露方式	法定披露日期
1	南方绩优成长混合型证券投资基金限制大额申购、定投和转换转入业务的公告	证券时报、基金管理人网站、中国证监会基金电子披露网站	2021-01-13
2	南方绩优成长混合型证券投资基金分红公告	证券时报、基金管理人网站、中国证监会基金电子披露网站	2021-01-13
3	南方绩优成长混合型证券投资基金恢复大额申购、定投和转换转入业务的公告	证券时报、基金管理人网站、中国证监会基金电子披露网站	2021-01-18
4	南方基金管理股份有限公司关于旗下基金投资关联方承销证券的公告	证券时报、基金管理人网站、中国证监会基金电子披露网站	2021-01-25
5	南方基金管理股份有限公司关于旗下基金投资关联方承销证券的关联交易公告	证券时报、基金管理人网站、中国证监会	2021-02-04

		基金电子披露网站	
6	南方基金管理股份有限公司关于旗下基金投资关联方承销证券的公告	证券时报、基金管理人网站、中国证监会基金电子披露网站	2021-02-23
7	南方基金管理股份有限公司关于旗下基金投资关联方承销证券的公告	证券时报、基金管理人网站、中国证监会基金电子披露网站	2021-03-08
8	南方基金管理股份有限公司关于旗下基金投资关联方承销证券的公告	证券时报、基金管理人网站、中国证监会基金电子披露网站	2021-03-22
9	南方基金管理股份有限公司关于旗下基金投资关联方承销证券的公告	证券时报、基金管理人网站、中国证监会基金电子披露网站	2021-03-29
10	南方基金管理股份有限公司关于中信建投期货有限公司终止代理销售本公司旗下基金的公告	证券时报、基金管理人网站、中国证监会基金电子披露网站	2021-04-02
11	南方基金关于调整中国银行各交易渠道基金申购费率优惠标准的公告	证券时报、基金管理人网站、中国证监会基金电子披露网站	2021-04-08
12	南方基金管理股份有限公司关于旗下基金投资关联方兴业证券承销证券的关联交易公告	证券时报、基金管理人网站、中国证监会基金电子披露网站	2021-04-16
13	南方基金管理股份有限公司关于旗下基金投资关联方承销证券的关联交易公告	证券时报、基金管理人网站、中国证监会基金电子披露网站	2021-04-19
14	南方基金关于旗下部分基金增加招商银行为销售机构及开通相关业务的公告	证券时报、基金管理人网站、中国证监会基金电子披露网站	2021-04-23
15	南方基金管理股份有限公司关于旗下基金投资关联方承销证券的关联交易公告	证券时报、基金管理人网站、中国证监会基金电子披露网站	2021-05-13
16	南方基金管理股份有限公司关于旗下基金投资关联方承销证券的关联交易公告	证券时报、基金管理人网站、中国证监会基金电子披露网站	2021-05-15
17	南方基金管理股份有限公司关于旗下基金投资关联方承销证券的关联交易公告	证券时报、基金管理人网站、中国证监会基金电子披露网站	2021-05-21
18	南方基金管理股份有限公司关于北京加和基金销售有限公司终止代理销售本公司旗下基金的公告	证券时报、基金管理人网站、中国证监会基金电子披露网站	2021-06-08
19	南方基金管理股份有限公司关于旗下基金投资关联方承销证券的关联交易公告	证券时报、基金管理人网站、中国证监会基金电子披露网站	2021-06-11
20	南方基金管理股份有限公司关于大河财富基金	证券时报、基金管理	2021-06-18

	销售有限公司终止代理销售本公司旗下基金的公告	人网站、中国证监会基金电子披露网站	
21	南方基金关于旗下部分基金增加创金启富为销售机构及开通相关业务的公告	证券时报、基金管理人网站、中国证监会基金电子披露网站	2021-06-23
22	南方基金关于旗下部分基金增加交通银行为销售机构及开通相关业务的公告	证券时报、基金管理人网站、中国证监会基金电子披露网站	2021-06-24
23	南方基金管理股份有限公司关于旗下基金投资关联方承销证券的关联交易公告	证券时报、基金管理人网站、中国证监会基金电子披露网站	2021-06-25
24	南方基金关于旗下部分基金增加万得基金为销售机构及开通相关业务的公告	证券时报、基金管理人网站、中国证监会基金电子披露网站	2021-06-30

§ 11 影响投资者决策的其他重要信息

11.1 报告期内单一投资者持有基金份额比例达到或超过 20%的情况

报告期内单一投资者持有基金份额比例不存在达到或超过 20%的情况。

11.2 影响投资者决策的其他重要信息

无。

§ 12 备查文件目录

12.1 备查文件目录

- 1、中国证监会批准设立南方绩优成长混合型证券投资基金的文件；
- 2、《南方绩优成长混合型证券投资基金基金合同》；
- 3、《南方绩优成长混合型证券投资基金托管协议》；
- 4、基金管理人业务资格批件、营业执照；
- 5、报告期内在选定报刊上披露的各项公告；
- 6、《南方绩优成长混合型证券投资基金 2021 年中期报告》原文。

12.2 存放地点

深圳市福田区莲花街道益田路 5999 号基金大厦 32-42 楼。

12.3 查阅方式

网站：<http://www.nffund.com>