

# 长城恒康稳健养老目标一年持有期混合型 发起式基金中基金（FOF） 2021 年中期报告

2021 年 6 月 30 日

基金管理人：长城基金管理有限公司

基金托管人：中国建设银行股份有限公司

送出日期：2021 年 8 月 31 日

## § 1 重要提示及目录

### 1.1 重要提示

基金管理人的董事会、董事保证本报告所载资料不存在虚假记载、误导性陈述或重大遗漏，并对其内容的真实性、准确性和完整性承担个别及连带的法律责任。本中期报告已经三分之二以上独立董事签字同意，并由董事长签发。

基金托管人中国建设银行股份有限公司根据本基金合同规定，于 2021 年 08 月 27 日复核了本报告中的财务指标、净值表现、利润分配情况、财务会计报告、投资组合报告等内容，保证复核内容不存在虚假记载、误导性陈述或者重大遗漏。

基金管理人承诺以诚实信用、勤勉尽责的原则管理和运用基金资产，但不保证基金一定盈利。

基金的过往业绩并不代表其未来表现。投资有风险，投资者在作出投资决策前应仔细阅读本基金的招募说明书及其更新。

本报告中财务资料未经审计。

本报告期自 2021 年 01 月 01 日起至 06 月 30 日止。

## 1.2 目录

<b>§1 重要提示及目录</b>	<b>2</b>
1.1 重要提示	2
1.2 目录	3
<b>§2 基金简介</b>	<b>6</b>
2.1 基金基本情况	6
2.2 基金产品说明	6
2.3 基金管理人和基金托管人	7
2.4 信息披露方式	7
2.5 其他相关资料	7
<b>§3 主要财务指标和基金净值表现</b>	<b>8</b>
3.1 主要会计数据和财务指标	8
3.2 基金净值表现	8
<b>§4 管理人报告</b>	<b>10</b>
4.1 基金管理人及基金经理情况	10
4.2 管理人对报告期内本基金运作合规守信情况的说明	12
4.3 管理人对报告期内公平交易情况的专项说明	12
4.4 管理人对报告期内基金的投资策略和业绩表现的说明	13
4.5 管理人对宏观经济、证券市场及行业走势的简要展望	13
4.6 管理人对报告期内基金估值程序等事项的说明	13
4.7 管理人对报告期内基金利润分配情况的说明	14
4.8 报告期内管理人对本基金持有人数或基金资产净值预警情形的说明	14
<b>§5 托管人报告</b>	<b>15</b>
5.1 报告期内本基金托管人合规守信情况声明	15
5.2 托管人对报告期内本基金投资运作合规守信、净值计算、利润分配等情况的说明	15
5.3 托管人对本中期报告中财务信息等内容的真实、准确和完整发表意见	15
<b>§6 半年度财务会计报告（未经审计）</b>	<b>16</b>
6.1 资产负债表	16
6.2 利润表	17
6.3 所有者权益（基金净值）变动表	18

6.4 报表附注.....	19
<b>§7 投资组合报告.....</b>	<b>40</b>
7.1 期末基金资产组合情况.....	40
7.2 期末按行业分类的股票投资组合.....	40
7.3 期末按公允价值占基金资产净值比例大小排序的所有股票投资明细.....	40
7.4 报告期内股票投资组合的重大变动.....	40
7.5 期末按债券品种分类的债券投资组合.....	41
7.6 期末按公允价值占基金资产净值比例大小排序的前五名债券投资明细.....	41
7.7 期末按公允价值占基金资产净值比例大小排序的所有资产支持证券投资明细.....	41
7.8 报告期末按公允价值占基金资产净值比例大小排序的前五名贵金属投资明细.....	41
7.9 期末按公允价值占基金资产净值比例大小排序的前五名权证投资明细.....	41
7.10 报告期末本基金投资的股指期货交易情况说明.....	41
7.11 报告期末本基金投资的国债期货交易情况说明.....	42
7.12 本报告期投资基金情况.....	42
7.13 投资组合报告附注.....	44
<b>§8 基金份额持有人信息.....</b>	<b>46</b>
8.1 期末基金份额持有人户数及持有人结构.....	46
8.2 期末基金管理人的从业人员持有本基金的情况.....	46
8.3 期末基金管理人的从业人员持有本开放式基金份额总量区间的情况.....	46
8.4 发起式基金发起资金持有份额情况.....	46
<b>§9 开放式基金份额变动.....</b>	<b>47</b>
<b>§10 重大事件揭示.....</b>	<b>48</b>
10.1 基金份额持有人大会决议.....	48
10.2 基金管理人、基金托管人的专门基金托管部门的重大人事变动.....	48
10.3 涉及基金管理人、基金财产、基金托管业务的诉讼.....	48
10.4 基金投资策略的改变.....	48
10.5 本报告持有的基金发生的重大影响事件.....	48
10.6 为基金进行审计的会计师事务所情况.....	48
10.7 管理人、托管人及其高级管理人员受稽查或处罚等情况.....	48
10.8 基金租用证券公司交易单元的有关情况.....	48

10.9 其他重大事件.....	53
<b>§11 影响投资者决策的其他重要信息.....</b>	<b>54</b>
11.1 报告期内单一投资者持有基金份额比例达到或超过 20%的情况.....	54
11.2 影响投资者决策的其他重要信息.....	54
<b>§12 备查文件目录.....</b>	<b>55</b>
12.1 备查文件目录.....	55
12.2 存放地点.....	55
12.3 查阅方式.....	55

## § 2 基金简介

### 2.1 基金基本情况

基金名称	长城恒康稳健养老目标一年持有期混合型发起式基金中基金（FOF）
基金简称	长城恒康稳健养老一年混合 FOF
基金主代码	007705
交易代码	007705
基金运作方式	契约型开放式
基金合同生效日	2020 年 6 月 3 日
基金管理人	长城基金管理有限公司
基金托管人	中国建设银行股份有限公司
报告期末基金份额总额	242,922,515.04 份
基金合同存续期	不定期

### 2.2 基金产品说明

投资目标	本基金通过运用目标风险策略对大类资产进行配置，在控制组合波动风险的前提下，追求资产的长期稳健增值。
投资策略	<p>1、大类资产配置策略</p> <p>本基金为目标风险策略基金，根据基金合同约定的权益类资产的战略配置比例进行资产配置。本基金战略配置于权益类资产的比例为 25%，同时结合各类资产的实际市场情况，在基金合同约定的范围内对大类资产配置比例进行一定动态调整，高配当前被低估的资产、低配被高估的资产。</p> <p>2、基金投资策略</p> <p>在确定各类资产配置比例后，本基金将通过科学的基金筛选流程，精选基金作为本基金的投资标的。采用严谨的分析方法对基金进行研究，综合考察基金的指数代表性、业绩、风险、流动性、投资组合等多方面因素，并结合对基金管理公司、基金经理的评价对基金进行筛选，挑选出符合该投资策略的基金。</p> <p>3、股票投资策略</p> <p>本基金将充分发挥“自下而上”的主动选股能力，构建股票投资组合，同时通过选择流动性高、风险低、具备中期上涨潜力的股票进行分散化组合投资。</p> <p>4、债券投资策略</p> <p>本基金将根据“自上而下”对宏观经济形势、财政与货币政策，以及债券市场资金供求等因素的分析，重点参考基金的流动性管理需要，选取流动性较好的债券进行配置。</p> <p>5、资产支持证券投资策略</p>

	本基金将在国内资产证券化产品具体政策框架下，通过宏观经济、提前偿还率、资产池结构及资产池资产所在行业景气变化等因素的研究，对个券进行风险分析和价值评估后选择风险调整后收益高的品种进行投资。
业绩比较基准	中证 800 指数收益率×25%+中债综合财富指数收益率×75%
风险收益特征	本基金为混合型基金中基金，在通常情况下其预期收益及预期风险水平高于债券型基金、货币市场基金、债券型基金中基金和货币型基金中基金，低于股票型基金和股票型基金中基金。

### 2.3 基金管理人和基金托管人

项目		基金管理人	基金托管人
名称		长城基金管理有限公司	中国建设银行股份有限公司
信息披露负责人	姓名	车君	李申
	联系电话	0755-23982338	021-60637102
	电子邮箱	chejun@ccfund.com.cn	lishen.zh@ccb.com
客户服务电话		400-8868-666	021-60637111
传真		0755-23982328	021-60635778
注册地址		深圳市福田区益田路 6009 号新世界商务中心 41 层	北京市西城区金融大街 25 号
办公地址		深圳市福田区益田路 6009 号新世界商务中心 40、41 层	北京市西城区闹市口大街 1 号院 1 号楼
邮政编码		518026	100033
法定代表人		王军	田国立

### 2.4 信息披露方式

本基金选定的信息披露报纸名称	证券日报
登载基金中期报告正文的管理人互联网网址	www.ccfund.com.cn
基金中期报告备置地点	深圳市福田区益田路 6009 号新世界商务中心 41 层

### 2.5 其他相关资料

项目	名称	办公地址
注册登记机构	长城基金管理有限公司	深圳市福田区益田路 6009 号新世界商务中心 41 层

### § 3 主要财务指标和基金净值表现

#### 3.1 主要会计数据和财务指标

金额单位：人民币元

3.1.1 期间数据和指标	报告期(2021年1月1日 - 2021年6月30日)
本期已实现收益	9,751,176.99
本期利润	4,618,584.24
加权平均基金份额本期利润	0.0086
本期加权平均净值利润率	0.84%
本期基金份额净值增长率	0.86%
3.1.2 期末数据和指标	报告期末(2021年6月30日)
期末可供分配利润	8,934,888.12
期末可供分配基金份额利润	0.0368
期末基金资产净值	251,857,403.16
期末基金份额净值	1.0368
3.1.3 累计期末指标	报告期末(2021年6月30日)
基金份额累计净值增长率	3.68%

注：①本期已实现收益指基金本期利息收入、投资收益、其他收入（不含公允价值变动收益）扣除相关费用后的余额，本期利润为本期已实现收益加上本期公允价值变动收益。

②上述基金业绩指标不包括持有人交易基金的各项费用，计入费用后实际收益水平要低于所列数字。

③“期末可供分配利润”的计算方法采用期末资产负债表中未分配利润与未分配利润中已实现部分的孰低数。

#### 3.2 基金净值表现

##### 3.2.1 基金份额净值增长率及其与同期业绩比较基准收益率的比较

阶段	份额净值增长率①	份额净值增长率标准差②	业绩比较基准收益率③	业绩比较基准收益率标准差④	①-③	②-④
过去一个月	-0.27%	0.21%	-0.17%	0.20%	-0.10%	0.01%
过去三个月	1.73%	0.20%	2.13%	0.22%	-0.40%	-0.02%
过去六个月	0.86%	0.26%	2.20%	0.31%	-1.34%	-0.05%
过去一年	3.36%	0.21%	7.93%	0.32%	-4.57%	-0.11%
过去三年	-	-	-	-	-	-
自基金合同生效起至今	3.68%	0.21%	8.90%	0.31%	-5.22%	-0.10%



### 3.2.2 自基金合同生效以来基金份额累计净值增长率变动及其与同期业绩比较基准收益率变动的比较

基金份额累计净值增长率与同期业绩比较基准收益率的历史走势对比图

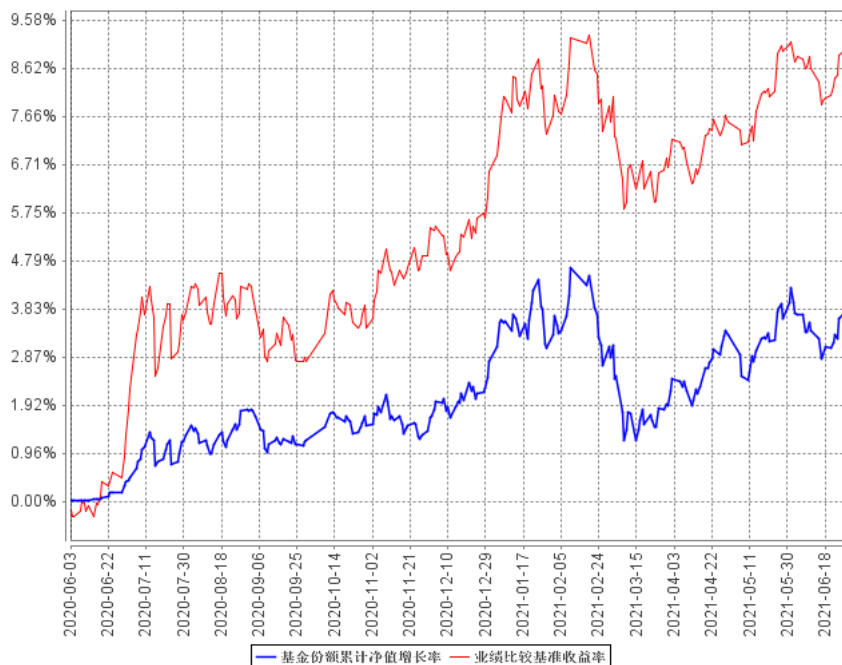

注：①本基金投资于经中国证监会依法核准或注册的公开募集的基金份额的资产占基金资产的比例不低于 80%，本基金投资于股票、股票型基金、混合型基金和商品基金（含商品期货基金和黄金 ETF）等品种的比例合计原则上不超过 30%。本基金投资于权益类资产的战略配置比例为 25%，投资比例范围为 15%-30%。权益类资产包括股票、股票型基金以及符合以下两种情况之一的混合型基金：一是基金合同约定股票资产投资比例不低于基金资产的 50%，二是最近 4 个季度末，每季度定期报告披露的股票资产占基金资产的比例不低于 50%。权益类资产中投资于医药、消费、信息技术大类行业的指数基金的资产净值占比不低于权益类资产的 80%。现金或到期日在一年以内的政府债券不低于基金资产净值的 5%，其中现金不包括结算备付金、存出保证金、应收申购款等。

②本基金的建仓期为自本基金基金合同生效日起 6 个月，建仓期满时，各项资产配置比例符合基金合同约定。

## § 4 管理人报告

### 4.1 基金管理人及基金经理情况

#### 4.1.1 基金管理人及其管理基金的经验

长城基金管理有限公司是经中国证监会批准设立的第 15 家基金管理公司，由长城证券股份有限公司（40%）、东方证券股份有限公司（15%）、西北证券有限责任公司（15%）、北方国际信托股份有限公司（15%）、中原信托有限公司（15%）于 2001 年 12 月 27 日共同出资设立，当时注册资本为壹亿元人民币。2007 年 5 月 21 日，经中国证监会批准，公司完成股权结构调整，现有股东为长城证券股份有限公司（47.059%）、东方证券股份有限公司（17.647%）、北方国际信托股份有限公司（17.647%）和中原信托有限公司（17.647%）。2007 年 10 月 12 日，经中国证监会批准，将注册资本增加至壹亿伍仟万元人民币。公司经营范围是基金募集、基金销售、资产管理和中国证监会许可的其他业务。截至本报告期末，公司管理的基金包括：长城久恒灵活配置混合型证券投资基金、长城久泰沪深 300 指数证券投资基金、长城货币市场证券投资基金、长城消费增值混合型证券投资基金、长城安心回报混合型证券投资基金、长城久富核心成长混合型证券投资基金 (LOF)、长城品牌优选混合型证券投资基金、长城稳健增利债券型证券投资基金、长城双动力混合型证券投资基金、长城中小盘成长混合型证券投资基金、长城积极增利债券型证券投资基金、长城优化升级混合型证券投资基金、长城稳健成长灵活配置混合型证券投资基金、长城核心优选灵活配置混合型证券投资基金、长城增强收益定期开放债券型证券投资基金、长城医疗保健混合型证券投资基金、长城工资宝货币市场基金、长城久鑫灵活配置混合型证券投资基金、长城稳固收益债券型证券投资基金、长城新兴产业灵活配置混合型证券投资基金、长城环保主题灵活配置混合型证券投资基金、长城改革红利灵活配置混合型证券投资基金、长城久惠灵活配置混合型证券投资基金、长城久祥灵活配置混合型证券投资基金、长城行业轮动灵活配置混合型证券投资基金、长城新优选混合型证券投资基金、长城久润灵活配置混合型证券投资基金、长城久益灵活配置混合型证券投资基金、长城久源灵活配置混合型证券投资基金、长城久鼎灵活配置混合型证券投资基金、长城久稳债券型证券投资基金、长城中国智造灵活配置混合型证券投资基金、长城转型成长灵活配置混合型证券投资基金、长城创业板指数增强型发起式证券投资基金、长城久嘉创新成长灵活配置混合型证券投资基金、长城收益宝货币市场基金、长城智能产业灵活配置混合型证券投资基金、长城久荣纯债定期开放债券型发起式证券投资基金、长城中证 500 指数增强型证券投资基金、长城久悦债券型证券投资基金、长城核心优势混合型证券投资基金、长城量化精选股票型证券投资基金、长城港股通价值精选多策略混合型证券投资基金、长城研究精选混合型证

券投资基金、长城短债债券型证券投资基金、长城久瑞三个月定期开放债券型发起式证券投资基金、长城嘉裕六个月定期开放债券型证券投资基金、长城嘉鑫两年定期开放债券型证券投资基金、长城量化小盘股票型证券投资基金、长城泰利纯债债券型证券投资基金、长城价值优选混合型证券投资基金、长城恒康稳健养老目标一年持有期混合型发起式基金中基金（FOF）、长城创新驱动混合型证券投资基金、长城中债 1-3 年政策性金融债指数证券投资基金、长城健康生活灵活配置混合型证券投资基金、长城成长先锋混合型证券投资基金、长城恒泰养老目标日期 2040 三年持有期混合型发起式基金中基金（FOF）、长城优选增强六个月持有期混合型证券投资基金、长城中债 3-5 年国开行债券指数证券投资基金、长城均衡优选混合型证券投资基金、长城品质成长混合型证券投资基金、长城优选回报六个月持有期混合型证券投资基金、长城稳利纯债债券型证券投资基金、长城价值成长六个月持有期混合型证券投资基金、长城优选添瑞六个月持有期混合型证券投资基金、长城优选稳进六个月持有期混合型证券投资基金、长城消费 30 股票型证券投资基金、长城医药科技六个月持有期混合型证券投资基金、长城悦享回报债券型证券投资基金。

#### 4.1.2 基金经理（或基金经理小组）及基金经理助理简介

姓名	职务	任本基金的基金经理（助理）期限		证券从业年限	说明
		任职日期	离任日期		
蔡旻	长城恒康稳健养老一年混合 FOF、长城恒泰养老 2040 三年混合 FOF 的基金经理	2020 年 8 月 28 日	-	11 年	男，中国籍，硕士，金融风险管理师 FRM。2010 年进入长城基金管理有限公司，曾任债券研究员，“长城货币市场证券投资基金”基金经理助理，“长城淘金一年期理财债券型证券投资基金”、“长城岁岁金理财债券型证券投资基金”、“长城保本混合型证券投资基金”、“长城新优选混合型证券投资基金”、“长城新视野混合型证券投资基金”、“长城久惠保本混合型证券投资基金”和“长城久祥保本混合型证券投资基金”、“长城久盈纯债分级债券型证券投资基金”、“长城久利保本混合型证券投资基金”、“长城久源保本混

					合型证券投资基金”、 “长城久盈纯债债券型证券投资基金”、“长城久信债券型证券投资基金”、 “长城稳健增利债券型证券投资基金”、“长城久稳债券型证券投资基金”、 “长城稳固收益债券型证券投资基金”、“长城增强收益定期开放债券型证券投资基金”、“长城久荣纯债定期开放债券型发起式证券投资基金”的基金经理。
--	--	--	--	--	--

注：①上述任职日期、离任日期根据公司做出决定的任免日期填写。

②证券从业年限的计算方式遵从证券业协会《证券业从业人员资格管理办法》的相关规定。

#### 4.1.3 期末兼任私募资产管理计划投资经理的基金经理同时管理的产品情况

注：本报告期，无基金经理兼任投资经理情况。

#### 4.2 管理人对报告期内本基金运作合规守信情况的说明

本报告期内，本基金管理人严格遵守了《证券投资基金法》、《长城恒康稳健养老目标一年持有期混合型发起式基金中基金（FOF）基金合同》和其他有关法律法规的规定，以诚实信用、勤勉尽责的原则管理和运用基金资产，在控制和防范风险的前提下，为基金份额持有人谋求最大的利益，未出现投资违反法律法规、基金合同约定和相关规定的情况，无因公司未勤勉尽责或操作不当而导致基金财产损失的情况，不存在损害基金份额持有人利益的行为。

#### 4.3 管理人对报告期内公平交易情况的专项说明

##### 4.3.1 公平交易制度的执行情况

报告期内，本基金管理人严格执行了《证券投资基金管理公司公平交易制度指导意见》和《长城基金管理有限公司公平交易管理制度》的规定，不同投资者的利益得到了公平对待。

本基金管理人严格控制不同投资组合之间的同日反向交易，对同向交易的价差进行事后分析，定期出具公平交易稽核报告。本报告期报告认为，本基金管理人旗下投资组合的同向交易价差均在合理范围内，结果符合相关政策法规和公司制度的规定。

##### 4.3.2 异常交易行为的专项说明

报告期内未发现本基金存在异常交易行为，没有出现基金参与的交易所公开竞价同日反向交易成交较少的单边交易量超过该证券当日成交量的 5% 的现象。

## 4.4 管理人对报告期内基金的投资策略和业绩表现的说明

### 4.4.1 报告期内基金投资策略和运作分析

2021 年上半年国内经济增长良好，产能利用率高位运行，出口强劲，实际 GDP 增速录得较大增长。

2021 年股票市场震荡上行，截至半年底各主要市场指数均录得了正收益，其中中小市值风格的股票表现要好于大市值。细分行业方面，能源，材料和医药等行业表现领先，金融和电信等行业表现落后。固收部分，上半年债券收益率先上后下，整体收益水平与年初接近。

2021 年上半年，我们在坚持投资纪律的前提下，合理调整仓位，优化了组合持仓结构，提高了组合收益率。

### 4.4.2 报告期内基金的业绩表现

截至本报告期末本基金份额净值为 1.0368 元；本报告期基金份额净值增长率为 0.86%，业绩比较基准收益率为 2.20%。

## 4.5 管理人对宏观经济、证券市场及行业走势的简要展望

展望 2021 年 3 季度，尽管经济增长动力有所弱化，但总体经济环境将较为平稳。工业品通胀可能有所消退，货币政策将保持松紧适度。

股票市场整体估值水平较为合理，但行业间分化较为显著，部分行业估值处在历史高位。后期市场可能维持较大的波动，重点关注部分估值合理且景气度较高的投资标的。此外，资金面可能较为宽松，固收资产有一定配置价值。

后期我们将在坚持长期合理的投资策略基础上，不断优化底层资产，合理配置权益和固收资产的仓位，实现不同资产和行业间的合理分散，在尽量控制净值波动的基础上，不断提高基金净值。

## 4.6 管理人对报告期内基金估值程序等事项的说明

本基金管理人按照企业会计准则、中国证监会相关规定和基金合同关于估值的约定，对基金所持有的投资品种进行估值。本基金托管人根据法律法规要求履行估值及净值计算的复核责任。本基金管理人改变估值技术，导致基金资产净值的变化在 0.25%以上的，则及时就所采用的相关估值技术、假设及输入值的适当性等咨询会计师事务所的专业意见。

本基金管理人成立了受托资产估值委员会，为基金估值业务的最高决策机构，由公司总经理、分管估值业务副总经理、督察长、投资总监、研究部总经理、运行保障部总经理、基金会计、基

金经理和行业研究员、金融工程研究员等组成，公司监察稽核人员列席受托资产估值委员会。受托资产估值委员会负责制定、修订和完善基金估值政策和程序，定期对估值政策和程序进行评价，在发生了影响估值政策和程序的有效性及适用性的情况后及时修订估值方法，以保证其持续适用。受托资产估值委员会的相关人员均具有一定年限的专业从业经验，具有良好的专业能力，并能在相关工作中保持独立性。基金经理作为估值委员会成员，凭借其丰富的专业技能和对市场产品的长期深入的跟踪研究，向受托资产估值委员会建议应采用的估值方法及合理的估值区间。基金经理有权出席估值委员会会议，但不得干涉估值委员会作出的决定及估值政策的执行。

本报告期内，参与估值流程各方之间无重大利益冲突。

本基金管理人已与中央国债登记结算有限责任公司及中证指数有限公司签署债券估值数据服务协议、流通受限股票流动性折扣委托计算协议，由其按约定提供债券品种的估值数据及流通受限股票流动性折扣数据。

#### **4.7 管理人对报告期内基金利润分配情况的说明**

本基金本报告期末未进行利润分配，符合相关法规及基金合同的规定。

#### **4.8 报告期内管理人对本基金持有人数或基金资产净值预警情形的说明**

本报告期内，本基金无需要说明的情况。

## § 5 托管人报告

### 5.1 报告期内本基金托管人遵规守信情况声明

本报告期，中国建设银行股份有限公司在本基金的托管过程中，严格遵守了《证券投资基金法》、基金合同、托管协议和其他有关规定，不存在损害基金份额持有人利益的行为，完全尽职尽责地履行了基金托管人应尽的义务。

### 5.2 托管人对报告期内本基金投资运作遵规守信、净值计算、利润分配等情况的说明

本报告期，本托管人按照国家有关规定、基金合同、托管协议和其他有关规定，对本基金的基金资产净值计算、基金费用开支等方面进行了认真的复核，对本基金的投资运作方面进行了监督，未发现基金管理人有关损害基金份额持有人利益的行为。

报告期内，本基金未实施利润分配。

### 5.3 托管人对本中期报告中财务信息等内容的真实、准确和完整发表意见

本托管人复核审查了本报告中的财务指标、净值表现、利润分配情况、财务会计报告、投资组合报告等内容，保证复核内容不存在虚假记载、误导性陈述或者重大遗漏。

## § 6 半年度财务会计报告（未经审计）

### 6.1 资产负债表

会计主体：长城恒康稳健养老目标一年持有期混合型发起式基金中基金（FOF）

报告截止日：2021年6月30日

单位：人民币元

资产	附注号	本期末 2021年6月30日	上年度末 2020年12月31日
<b>资产：</b>			
银行存款	6.4.7.1	21,410,523.15	218,708.75
结算备付金		2,821,526.89	3,327,920.62
存出保证金		48,336.31	37,659.38
交易性金融资产	6.4.7.2	244,139,077.22	576,140,266.10
其中：股票投资		-	-
基金投资		224,679,014.12	495,999,656.20
债券投资		19,460,063.10	80,140,609.90
资产支持证券投资		-	-
贵金属投资		-	-
衍生金融资产	6.4.7.3	-	-
买入返售金融资产	6.4.7.4	-	8,000,000.00
应收证券清算款		1,929,264.77	155,623.72
应收利息	6.4.7.5	327,212.61	1,427,814.65
应收股利		-	497,926.31
应收申购款		2,524.80	11,286.45
递延所得税资产		-	-
其他资产	6.4.7.6	-	-
资产总计		270,678,465.75	589,817,205.98
<b>负债和所有者权益</b>	<b>附注号</b>	<b>本期末 2021年6月30日</b>	<b>上年度末 2020年12月31日</b>
<b>负 债：</b>			
短期借款		-	-
交易性金融负债		-	-
衍生金融负债	6.4.7.3	-	-
卖出回购金融资产款		-	-
应付证券清算款		-	201,643.74
应付赎回款		18,471,282.73	-
应付管理人报酬		180,255.61	296,965.11
应付托管费		38,609.48	66,696.93
应付销售服务费		-	-
应付交易费用	6.4.7.7	200.00	2,206.90
应交税费		37,412.21	119,882.86



应付利息		-	-
应付利润		-	-
递延所得税负债		-	-
其他负债	6.4.7.8	93,302.56	49,000.00
负债合计		18,821,062.59	736,395.54
<b>所有者权益：</b>			
实收基金	6.4.7.9	242,922,515.04	573,029,337.60
未分配利润	6.4.7.10	8,934,888.12	16,051,472.84
所有者权益合计		251,857,403.16	589,080,810.44
负债和所有者权益总计		270,678,465.75	589,817,205.98

注：报告截止日 2021 年 6 月 30 日，基金份额净值 1.0368 元，基金份额总额 242,922,515.04 份。

## 6.2 利润表

会计主体：长城恒康稳健养老目标一年持有期混合型发起式基金中基金（FOF）

本报告期：2021 年 1 月 1 日至 2021 年 6 月 30 日

单位：人民币元

项目	附注号	本期 2021 年 1 月 1 日至 2021 年 6 月 30 日	上年度可比期间 2020 年 6 月 3 日(基 金合同生效日)至 2020 年 6 月 30 日
<b>一、收入</b>		6,771,756.52	2,135,005.94
1.利息收入		1,276,560.41	985,863.69
其中：存款利息收入	6.4.7.11	45,709.62	135,641.98
债券利息收入		967,326.56	180,138.79
资产支持证券利息收入		-	-
买入返售金融资产收入		263,524.23	670,082.92
证券出借利息收入		-	-
其他利息收入		-	-
2.投资收益（损失以“-”填列）		10,638,654.75	3,576.06
其中：股票投资收益	6.4.7.12	-	-
基金投资收益	6.4.7.13	6,645,265.59	-
债券投资收益	6.4.7.14	-64,625.80	-
资产支持证券投资收益	6.4.7.14.1	-	-
贵金属投资收益	6.4.7.15	-	-
衍生工具收益	6.4.7.16	-	-
股利收益	6.4.7.17	4,058,014.96	3,576.06
3.公允价值变动收益（损失以“-”号填列）	6.4.7.18	-5,143,458.64	1,145,566.19
4.汇兑收益（损失以“-”号填列）		-	-
5.其他收入（损失以“-”号填列）	6.4.7.19	-	-
<b>减：二、费用</b>		2,153,172.28	334,401.53
1. 管理人报酬	6.4.10.2.1	1,645,557.69	253,695.83

2. 托管费	6.4.10.2.2	379,351.11	63,223.63
3. 销售服务费		-	-
4. 交易费用	6.4.7.20	16,245.28	2,696.67
5. 利息支出		-	1,336.16
其中：卖出回购金融资产支出		-	1,336.16
6. 税金及附加		3,120.37	5,070.60
7. 其他费用	6.4.7.21	108,897.83	8,378.64
<b>三、利润总额（亏损总额以“-”号填列）</b>		4,618,584.24	1,800,604.41
减：所得税费用		-	-
<b>四、净利润（净亏损以“-”号填列）</b>		4,618,584.24	1,800,604.41

### 6.3 所有者权益（基金净值）变动表

会计主体：长城恒康稳健养老目标一年持有期混合型发起式基金中基金（FOF）

本报告期：2021年1月1日至2021年6月30日

单位：人民币元

项目	本期 2021年1月1日至2021年6月30日		
	实收基金	未分配利润	所有者权益合计
一、期初所有者权益（基金净值）	573,029,337.60	16,051,472.84	589,080,810.44
二、本期经营活动产生的基金净值变动数（本期利润）	-	4,618,584.24	4,618,584.24
三、本期基金份额交易产生的基金净值变动数（净值减少以“-”号填列）	-330,106,822.56	-11,735,168.96	-341,841,991.52
其中：1.基金申购款	358,505.05	9,654.68	368,159.73
2.基金赎回款	-330,465,327.61	-11,744,823.64	-342,210,151.25
四、本期向基金份额持有人分配利润产生的基金净值变动（净值减少以“-”号填列）	-	-	-
五、期末所有者权益（基金净值）	242,922,515.04	8,934,888.12	251,857,403.16

项目	上年度可比期间 2020年6月3日(基金合同生效日)至2020年6月30日		
	实收基金	未分配利润	所有者权益合计
一、期初所有者权益(基金净值)	572,722,341.17	-	572,722,341.17
二、本期经营活动产生的基金净值变动数(本期利润)	-	1,800,604.41	1,800,604.41
三、本期基金份额交易产生的基金净值变动数(净值减少以“-”号填列)	-	-	-
其中：1.基金申购款	-	-	-
2.基金赎回款	-	-	-
四、本期向基金份额持有人分配利润产生的基金净值变动(净值减少以“-”号填列)	-	-	-
五、期末所有者权益(基金净值)	572,722,341.17	1,800,604.41	574,522,945.58

报表附注为财务报表的组成部分。

本报告 6.1 至 6.4 财务报表由下列负责人签署：

_____ 王军	_____ 邱春杨	_____ 赵永强
基金管理人负责人	主管会计工作负责人	会计机构负责人

## 6.4 报表附注

### 6.4.1 基金基本情况

长城恒康稳健养老目标一年持有期混合型发起式基金中基金（FOF）（以下简称“本基金”），系经中国证券监督管理委员会（以下简称“中国证监会”）证监许可【2019】1103号文“关于准予长城恒康稳健养老目标三年持有期混合型基金中基金（FOF）注册的批复”及【2020】189号文“关于准予长城恒康稳健养老目标三年持有期混合型基金中基金（FOF）变更注册的批复”的核准，由长城基金管理有限公司自2020年5月18日至2020年5月29日向社会公开募集，募集期结束经安永华明会计师事务所（特殊普通合伙）验证并出具安永华明（2020）验字第60737541\_H05号验资报告后，向中国证监会报送基金备案材料。基金合同于2020年6月3日生效。本基金为契约型开放式，存续期限不定。设立时募集的有效认购资金（本金）为人民币572,622,542.03元，

在首次募集期间有效认购资金产生的利息为人民币 99,799.14 元，以上实收基金（本息）合计为人民币 572,722,341.17 元，折合 572,722,341.17 份基金份额。本基金的基金管理人为长城基金管理有限公司，注册登记机构为长城基金管理有限公司，基金托管人为中国建设银行股份有限公司（以下简称“中国建设银行”）。

本基金的投资范围为具有良好流动性的金融工具，包括经中国证监会依法核准或注册的公开募集的基金份额（包括 QDII 基金、商品基金（含商品期货基金和黄金 ETF，下同）、香港互认基金及其他经中国证监会核准或注册的公开募集证券投资基金），国内依法公开发行上市交易的股票（包括主板、中小板、创业板及其他中国证监会核准或注册上市的股票）、债券（国债、央行票据、金融债券、地方政府债券、企业债券、公司债券、次级债券、可转换债券、可交换债券、可分离交易可转债、短期融资券（含超短期融资券）、中期票据等）、资产支持证券、债券回购、银行存款（包括定期存款、协议存款、通知存款等）、同业存单以及法律法规或中国证监会允许投资的其他金融工具（但须符合中国证监会的相关规定）。

本基金投资于经中国证监会依法核准或注册的公开募集的基金份额的资产占基金资产的比例不低于 80%，本基金投资于股票、股票型基金、混合型基金和商品基金（含商品期货基金和黄金 ETF）等品种的比例合计原则上不超过 30%。本基金投资于权益类资产的战略配置比例为 25%，投资比例范围为 15%-30%。权益类资产包括股票、股票型基金以及符合以下两种情况之一的混合型基金：一是基金合同约定股票资产投资比例不低于基金资产的 50%，二是最近 4 个季度末，每季度定期报告披露的股票资产占基金资产的比例不低于 50%。权益类资产中投资于医药、消费、信息技术大类行业的指数基金的资产净值占比不低于权益类资产的 80%。现金或到期日在一年以内的政府债券不低于基金资产净值的 5%，其中现金不包括结算备付金、存出保证金、应收申购款等。

本基金的业绩比较基准为：中证 800 指数收益率×25%+中债综合财富指数收益率×75%。

#### 6.4.2 会计报表的编制基础

本财务报表系按照财政部颁布的《企业会计准则—基本准则》以及其后颁布及修订的具体会计准则、应用指南、解释以及其他相关规定（以下合称“企业会计准则”）编制，同时，对于在具体会计核算和信息披露方面，也参考了中国证券投资基金业协会修订并发布的《证券投资基金会计核算业务指引》、中国证监会制定的《中国证券监督管理委员会关于证券投资基金估值业务的指导意见》、《公开募集证券投资基金信息披露管理办法》、《证券投资基金信息披露内容与格式准则》

第 3 号《半年度报告的内容与格式》、《证券投资基金信息披露编报规则》第 3 号《会计报表附注的编制及披露》、《证券投资基金信息披露 XBRL 模板第 3 号〈年度报告和中期报告〉》及其他中国证监会及中国证券投资基金业协会颁布的相关规定。

本财务报表以本基金持续经营为基础列报。

#### 6.4.3 遵循企业会计准则及其他有关规定的声明

本财务报表符合企业会计准则的要求，真实、完整地反映了本基金于 2021 年 6 月 30 日的财务状况以及自 2021 年 1 月 1 日至 2021 年 6 月 30 日止期间的经营成果和净值变动情况。

#### 6.4.4 本报告期所采用的会计政策、会计估计与最近一期年度报告相一致的说明

本基金本报告期所采用的会计政策、会计估计与最近一期年度报告相一致。

#### 6.4.5 会计政策和会计估计变更以及差错更正的说明

##### 6.4.5.1 会计政策变更的说明

本基金本报告期无需要说明的会计政策变更。

##### 6.4.5.2 会计估计变更的说明

本基金本报告期无需要说明的会计估计变更。

##### 6.4.5.3 差错更正的说明

本基金本报告期无需要说明的重大会计差错更正。

#### 6.4.6 税项

##### 7.4.6.1 印花税

经国务院批准，财政部、国家税务总局研究决定，证券(股票)交易印花税税率为 1%，由出让方缴纳。

股权分置改革过程中因非流通股股东向流通股股东支付对价而发生的股权转让，暂免征收印花税。

##### 7.4.6.2 增值税、企业所得税

根据财政部、国家税务总局财税[2016]36 号文《关于全面推开营业税改增值税试点的通知》的规定，经国务院批准，自 2016 年 5 月 1 日起在全国范围内全面推开营业税改征增值税试点，金融业纳入试点范围，由缴纳营业税改为缴纳增值税。对证券投资基金(封闭式证券投资基金，开放式证券投资基金)管理人运用基金买卖股票、债券的转让收入免征增值税；国债、地方政府债利息收入以及金融同业往来利息收入免征增值税；存款利息收入不征收增值税。

根据财政部、国家税务总局财税[2016]46号文《关于进一步明确全面推开营改增试点金融业有关政策的通知》的规定，金融机构开展的质押式买入返售金融商品业务及持有政策性金融债券取得的利息收入属于金融同业往来利息收入。

根据财政部、国家税务总局财税[2016]70号文《关于金融机构同业往来等增值税政策的补充通知》的规定，金融机构开展的买断式买入返售金融商品业务、同业存款、同业存单以及持有金融债券取得的利息收入属于金融同业往来利息收入。

根据财政部、国家税务总局财税[2016]140号文《关于明确金融、房地产开发、教育辅助服务等增值税政策的通知》的规定，资管产品运营过程中发生的增值税应税行为，以资管产品管理人为增值税纳税人。

根据财政部、国家税务总局财税[2017]56号文《关于资管产品增值税有关问题的通知》的规定，自2018年1月1日起，资管产品管理人运营资管产品过程中发生的增值税应税行为（以下简称“资管产品运营业务”），暂适用简易计税方法，按照3%的征收率缴纳增值税，资管产品管理人未分别核算资管产品运营业务和其他业务的销售额和增值税应纳税额的除外。资管产品管理人可选择分别或汇总核算资管产品运营业务销售额和增值税应纳税额。对资管产品在2018年1月1日前运营过程中发生的增值税应税行为，未缴纳增值税的，不再缴纳；已缴纳增值税的，已纳税额从资管产品管理人以后月份的增值税应纳税额中抵减。

根据财政部、国家税务总局财税[2017]90号文《关于租入固定资产进项税额抵扣等增值税政策的通知》，自2018年1月1日起，资管产品管理人运营资管产品提供贷款服务，以2018年1月1日起产生的利息及利息性质的收入为销售额；转让2017年12月31日前取得的股票（不包括限售股）、债券、基金、非货物期货，可以选择按照实际买入价计算销售额，或者以2017年最后一个交易日的股票收盘价（2017年最后一个交易日处于停牌期间的股票，为停牌前最后一个交易日收盘价）、债券估值（中债金融估值中心有限公司或中证指数有限公司提供的债券估值）、基金份额净值、非货物期货结算价格作为买入价计算销售额。

根据财政部、国家税务总局财税[2008]1号文《关于企业所得税若干优惠政策的通知》的规定，对证券投资基金从证券市场中取得的收入，包括买卖股票、债券的差价收入，股权的股息、红利收入，债券的利息收入及其他收入，暂不征收企业所得税。

股权分置改革中非流通股股东通过对价方式向流通股股东支付的股份、现金等收入，暂免征收流通股股东应缴纳的企业所得税。

#### 7.4.6.3 个人所得税

根据财政部、国家税务总局财税[2008]132号《财政部国家税务总局关于储蓄存款利息所得

有关个人所得税政策的通知》，自 2008 年 10 月 9 日起暂免征收储蓄存款利息所得个人所得税。

根据财政部、国家税务总局、中国证监会财税[2012]85 号文《关于实施上市公司股息红利差别化个人所得税政策有关问题的通知》的规定，自 2013 年 1 月 1 日起，证券投资基金从公开发行和转让市场取得的上市公司股票，持股期限在 1 个月以内(含 1 个月)的，其股息红利所得全额计入应纳税所得额；持股期限在 1 个月以上至 1 年(含 1 年)的，暂减按 50%计入应纳税所得额；持股期限超过 1 年的，暂减按 25%计入应纳税所得额。上述所得统一适用 20%的税率计征个人所得税。

根据财政部、国家税务总局、中国证监会财税[2015]101 号文《关于上市公司股息红利差别化个人所得税政策有关问题的通知》的规定，自 2015 年 9 月 8 日起，证券投资基金从公开发行和转让市场取得的上市公司股票，持股期限超过 1 年的，股息红利所得暂免征收个人所得税。

股权分置改革中非流通股股东通过对价方式向流通股股东支付的股份、现金等收入，暂免征收流通股股东应缴纳的个人所得税。

## 6.4.7 重要财务报表项目的说明

### 6.4.7.1 银行存款

单位：人民币元

项目	本期末 2021 年 6 月 30 日
活期存款	21,410,523.15
定期存款	-
其中：存款期限 1 个月以内	-
存款期限 1-3 个月	-
存款期限 3 个月以上	-
其他存款	-
合计：	21,410,523.15

### 6.4.7.2 交易性金融资产

单位：人民币元

项目	本期末 2021 年 6 月 30 日		
	成本	公允价值	公允价值变动
股票	-	-	-
贵金属投资-金交所 黄金合约	-	-	-
债券			
交易所市场	19,356,715.85	19,460,063.10	103,347.25

	银行间市场	-	-	-
	合计	19,356,715.85	19,460,063.10	103,347.25
资产支持证券		-	-	-
基金		223,371,649.68	224,679,014.12	1,307,364.44
其他		-	-	-
合计		242,728,365.53	244,139,077.22	1,410,711.69

#### 6.4.7.3 衍生金融资产/负债

注：本基金于本期末未持有衍生金融资产/负债。

#### 6.4.7.4 买入返售金融资产

##### 6.4.7.4.1 各项买入返售金融资产期末余额

注：本基金于本期末各项买入返售金融资产余额均为零。

##### 6.4.7.4.2 期末买断式逆回购交易中取得的债券

注：本基金于本期末未持有买断式逆回购交易中取得的债券。

#### 6.4.7.5 应收利息

单位：人民币元

项目	本期末 2021年6月30日
应收活期存款利息	4,092.58
应收定期存款利息	-
应收其他存款利息	-
应收结算备付金利息	1,269.70
应收债券利息	321,828.53
应收资产支持证券利息	-
应收买入返售证券利息	-
应收申购款利息	-
应收黄金合约拆借孳息	-
应收出借证券利息	-
其他	21.80
合计	327,212.61

注：其他为应收交易所结算保证金利息。

#### 6.4.7.6 其他资产

注：本基金于本期末未持有其他资产。



**6.4.7.7 应付交易费用**

单位：人民币元

项目	本期末 2021年6月30日
交易所市场应付交易费用	-
银行间市场应付交易费用	200.00
合计	200.00

**6.4.7.8 其他负债**

单位：人民币元

项目	本期末 2021年6月30日
应付券商交易单元保证金	-
应付赎回费	-
应付证券出借违约金	-
预提费用	93,302.56
合计	93,302.56

**6.4.7.9 实收基金**

金额单位：人民币元

项目	本期 2021年1月1日至2021年6月30日	
	基金份额（份）	账面金额
上年度末	573,029,337.60	573,029,337.60
本期申购	358,505.05	358,505.05
本期赎回(以“-”号填列)	-330,465,327.61	-330,465,327.61
- 基金拆分/份额折算前	-	-
基金拆分/份额折算变动份额	-	-
本期申购	-	-
本期赎回(以“-”号填列)	-	-
本期末	242,922,515.04	242,922,515.04

**6.4.7.10 未分配利润**

单位：人民币元

项目	已实现部分	未实现部分	未分配利润合计
上年度末	9,511,214.58	6,540,258.26	16,051,472.84
本期利润	9,751,176.99	-5,132,592.75	4,618,584.24

本期基金份额交易产生的变动数	-10,070,605.87	-1,664,563.09	-11,735,168.96
其中：基金申购款	7,948.98	1,705.70	9,654.68
基金赎回款	-10,078,554.85	-1,666,268.79	-11,744,823.64
本期已分配利润	-	-	-
本期末	9,191,785.70	-256,897.58	8,934,888.12

#### 6.4.7.11 存款利息收入

单位：人民币元

项目	本期 2021年1月1日至2021年6月30日
活期存款利息收入	24,349.91
定期存款利息收入	-
其他存款利息收入	-
结算备付金利息收入	21,006.40
其他	353.31
合计	45,709.62

注：其他为结算保证金利息收入。

#### 6.4.7.12 股票投资收益——买卖股票差价收入

注：本基金本报告期未发生股票投资收益/损失。

#### 6.4.7.13 基金投资收益

单位：人民币元

项目	本期 2021年1月1日至2021年6月30日
卖出/赎回基金成交总额	485,517,383.09
减：卖出/赎回基金成本总额	478,872,117.50
基金投资收益	6,645,265.59

#### 6.4.7.14 债券投资收益——买卖债券差价收入

单位：人民币元

项目	本期
----	----

	2021年1月1日至2021年6月30日
卖出债券（、债转股及债券到期兑付）成交总额	99,784,384.44
减：卖出债券（、债转股及债券到期兑付）成本总额	97,773,581.05
减：应收利息总额	2,075,429.19
买卖债券差价收入	-64,625.80

#### 6.4.7.14.1 资产支持证券投资收益

注：本基金本报告期无资产支持证券投资收益/损失。

#### 6.4.7.15 贵金属投资收益

注：本基金本报告期无贵金属投资收益/损失。

#### 6.4.7.16 衍生工具收益

注：本基金本报告期无衍生工具收益/损失。

#### 6.4.7.17 股利收益

单位：人民币元

项目	本期 2021年1月1日至2021年6月30日
股票投资产生的股利收益	-
其中：证券出借权益补偿收入	-
基金投资产生的股利收益	4,058,014.96
合计	4,058,014.96

#### 6.4.7.18 公允价值变动收益

单位：人民币元

项目名称	本期 2021年1月1日至2021年6月30日
1. 交易性金融资产	-5,234,007.81
——股票投资	-
——债券投资	224,652.85
——资产支持证券投资	-
——基金投资	-5,458,660.66
——贵金属投资	-
——其他	-
2. 衍生工具	-

——权证投资	-
3. 其他	-
减：应税金融商品公允价值变动产生的预估 增值税	-90,549.17
合计	-5,143,458.64

#### 6.4.7.19 其他收入

注：本基金本期无其他收入。

#### 6.4.7.20 交易费用

单位：人民币元

项目	本期
	2021年1月1日至2021年6月30日
交易所市场交易费用	74.78
银行间市场交易费用	200.00
交易基金产生的费用	15,970.50
其中：申购费	-
赎回费	-
合计	16,245.28

#### 6.4.7.20.1 持有基金产生的费用

单位：人民币元

项目	本期费用
	2021年1月1日至2021年6月30日
当期持有基金产生的应支付销售服务费（元）	46,525.36
当期持有基金产生的应支付管理费（元）	577,975.65
当期持有基金产生的应支付托管费（元）	162,173.70

注：上述费用为根据所投资基金的招募说明书列明的计算方法对销售服务费、管理费和托管费进行的估算；上述费用已在本基金所持有基金的净值中体现，不构成本基金的费用项目。

#### 6.4.7.21 其他费用

单位：人民币元

项目	本期
	2021 年 1 月 1 日至 2021 年 6 月 30 日
审计费用	24,795.19
信息披露费	59,507.37
证券出借违约金	-
银行间债券账户服务费	18,000.00
银行费用	5,995.27
其他	600.00
合计	108,897.83

注：其他为上清所查询服务费

#### 6.4.7.22 分部报告

本基金以内部组织结构、管理要求、内部报告制度为依据确定经营分部，以经营分部为基础确定报告分部并披露分部信息。经营分部是指本基金内同时满足下列条件的组成部分：（1）该组成部分能够在日常活动中产生收入、发生费用；（2）本基金的基金管理人能够定期评价该组成部分的经营成果，以决定向其配置资源、评价其业绩；（3）本基金能够取得该组成部分的财务状况、经营成果和现金流量等有关会计信息。如果两个或多个经营分部具有相似的经济特征，并且满足一定条件的，则合并为一个经营分部。

本基金目前以一个单一的经营分部运作，不需要披露分部信息。

#### 6.4.8 或有事项、资产负债表日后事项的说明

##### 6.4.8.1 或有事项

截至资产负债表日，本基金无需要说明的重大或有事项。

##### 6.4.8.2 资产负债表日后事项

截至财务报表批准日，本基金无需要披露的资产负债表日后事项。

#### 6.4.9 关联方关系

##### 6.4.9.1 本报告期存在控制关系或其他重大利害关系的关联方发生变化的情况

本基金本报告期无与对本基金存在控制关系或其他重大利害关系的关联方发生变化的情况。

##### 6.4.9.2 本报告期与基金发生关联交易的各关联方

关联方名称	与本基金的关系
长城基金管理有限公司	基金管理人、注册登记机构、基金销售机构
中国建设银行	基金托管人、基金代销机构
长城证券股份有限公司（“长城证券”）	基金管理人股东、基金代销机构

东方证券股份有限公司（“东方证券”）	基金管理人股东
--------------------	---------

注：以下关联交易均在正常业务范围内按一般商业条款订立。

#### 6.4.10 本报告期及上年度可比期间的关联方交易

##### 6.4.10.1 通过关联方交易单元进行的交易

###### 6.4.10.1.1 股票交易

注：本基金本期及上年度可比期间未通过关联方交易单元进行股票交易。

###### 6.4.10.1.2 债券交易

金额单位：人民币元

关联方名称	本期 2021年1月1日至2021年6月30日		上年度可比期间 2020年6月3日(基金合同生效日)至2020 年6月30日	
	成交金额	占当期债券 成交总额的比例	成交金额	占当期债券 成交总额的比例
东方证券	73,895,696.65	100.00%	72,791,620.17	74.80%
长城证券	-	-	24,524,037.48	25.20%

###### 6.4.10.1.3 债券回购交易

金额单位：人民币元

关联方名称	本期 2021年1月1日至2021年6月30日		上年度可比期间 2020年6月3日(基金合同生效日)至2020 年6月30日	
	回购成交金额	占当期债券回购 成交总额的比例	回购成交金额	占当期债券 回购 成交总额的比例
东方证券	2,621,000,000.00	100.00%	3,290,300,000.00	99.73%
长城证券	-	-	9,000,000.00	0.27%

###### 6.4.10.1.4 基金交易

金额单位：人民币元

关联方名称	本期 2021年1月1日至2021年6月30日	上年度可比期间 2020年6月3日(基金合同生效日)至2020年6 月30日

	成交金额	占当期基金 成交总额的比例	成交金额	占当期基金 成交总额的比例
东方证券	330,440,441.91	70.49%	11,960,410.70	47.05%
长城证券	138,358,353.91	29.51%	13,458,443.89	52.95%

#### 6.4.10.1.5 权证交易

注：本基金本期及上年度可比期间均未通过关联方交易单元进行权证交易。

#### 6.4.10.1.6 应支付关联方的佣金

注：本基金本期及上年度可比期间未发生应支付关联方的佣金，本期末及上年度可比期间期末亦无应付关联方佣金余额。

#### 6.4.10.2 关联方报酬

##### 6.4.10.2.1 基金管理费

单位：人民币元

项目	本期	上年度可比期间
	2021年1月1日至2021年6月30日	2020年6月3日(基金合同生效日)至2020年6月30日
当期发生的基金应支付的管理费	1,645,557.69	253,695.83
其中：支付销售机构的客户维护费	797,474.49	157,442.60

注：基金管理费每日计提，按月支付。基金管理费按前一日基金资产净值扣除基金资产中本基金管理人管理的其他基金份额所对应资产净值后剩余部分的 0.60%年费率逐日计提，如剩余部分为负数，则取 0。计算方法如下：

$$H = E \times 0.60\% / \text{当年天数}$$

H 为每日应计提的基金管理费

E 为前一日基金资产净值扣除基金财产中本基金基金管理人管理的其他基金份额所对应资产净值的剩余部分；若为负数，则 E 取 0

##### 6.4.10.2.2 基金托管费

单位：人民币元

项目	本期	上年度可比期间
----	----	---------

	2021年1月1日至2021年6月30日	2020年6月3日(基金合同生效日)至2020年6月30日
当期发生的基金应支付的托管费	379,351.11	63,223.63

注：基金托管费每日计提，按月支付。基金托管费按前一日基金资产净值扣除基金资产中本基金托管人托管的其他基金份额所对应资产净值后剩余部分的 0.15%年费率逐日计提，如剩余部分为负数，则取 0。计算方法如下：

$$H = E \times 0.15\% / \text{当年天数}$$

H 为每日应计提的基金托管费

E 为前一日基金资产净值扣除基金资产中本基金基金托管人托管的其他基金份额所对应资产净值的剩余部分；若为负数，则 E 取 0

#### 6.4.10.3 与关联方进行银行间同业市场的债券(含回购)交易

注：本基金本期及上年度可比期间均未与关联方进行银行间同业市场的债券(含回购)交易。

#### 6.4.10.4 报告期内转融通证券出借业务发生重大关联交易事项的说明

##### 6.4.10.4.1 与关联方通过约定申报方式进行的适用固定期限费率的证券出借业务的情况

注：本基金本期无与关联方通过约定申报方式进行的适用固定期限费率的证券出借业务的情况。

##### 6.4.10.4.2 与关联方通过约定申报方式进行的适用市场化期限费率的证券出借业务的情况

注：本基金本期无与关联方通过约定申报方式进行的适用市场化期限费率的证券出借业务的情况。

#### 6.4.10.5 各关联方投资本基金的情况

##### 6.4.10.5.1 报告期内基金管理人运用固有资金投资本基金的情况

份额单位：份

项目	本期 2021年1月1日至2021年6月30日	上年度可比期间 2020年6月3日(基金合同生效日)至2020年6月30日
基金合同生效日(2020年6月3日)持有的基金份额	-	10,000,000.00
报告期初持有的基金份额	10,000,000.00	-
报告期间申购/买入总份额	-	-
报告期间因拆分变动份额	-	-
减：报告期间赎回/卖出总份	-	-



额		
报告期末持有的基金份额	10,000,000.00	10,000,000.00
报告期末持有的基金份额占基金总份额比例	4.1165%	1.7460%

#### 6.4.10.5.2 报告期末除基金管理人之外的其他关联方投资本基金的情况

注：除基金管理人之外的本基金其他关联方于本期末及上年度末均未持有本基金份额。

#### 6.4.10.6 由关联方保管的银行存款余额及当期产生的利息收入

单位：人民币元

关联方名称	本期 2021年1月1日至2021年6月30日		上年度可比期间 2020年6月3日(基金合同生效日)至2020年6月30日	
	期末余额	当期利息收入	期末余额	当期利息收入
建设银行	21,410,523.15	24,349.91	299,134.47	94,419.82

注：本基金的银行存款由基金托管人中国建设银行保管，按银行同业利率计息。

#### 6.4.10.7 本基金在承销期内参与关联方承销证券的情况

注：本基金本期及上年度可比期间未有在承销期内直接购入关联方承销的证券。

#### 6.4.11 利润分配情况

注：本基金本报告期末未进行利润分配。

#### 6.4.12 期末（2021年6月30日）本基金持有的流通受限证券

##### 6.4.12.1 因认购新发/增发证券而于期末持有的流通受限证券

注：本基金本报告期末未持有因认购新发/增发证券而于期末持有的流通受限证券。

##### 6.4.12.2 期末持有的暂时停牌等流通受限股票

注：本基金本报告期末未持有因暂时停牌等流通受限的股票。

##### 6.4.12.3 期末债券正回购交易中作为抵押的债券

###### 6.4.12.3.1 银行间市场债券正回购

截至本报告期末，本基金从事银行间市场债券正回购交易形成的卖出回购证券款余额人民币0.00元，无质押债券。

#### 6.4.12.3.2 交易所市场债券正回购

截至本报告期末，本基金从事证券交易所债券正回购交易形成的卖出回购证券款余额为 0.00 元，无质押债券。

#### 6.4.12.4 期末参与转融通证券出借业务的证券

注：本基金于本期末未持有参与转融通证券出借业务的证券。

### 6.4.13 金融工具风险及管理

#### 6.4.13.1 风险管理政策和组织架构

本基金在日常经营活动中由金融工具产生的风险主要包括信用风险、流动性风险及市场风险。本基金管理人制定了政策和程序来识别及分析这些风险，并设定适当的风险限额及内部控制流程，通过可靠的管理及信息系统持续监控上述各类风险。

本基金管理人建立了以风险控制委员会为核心的，由风险控制委员会，投资决策委员会、监察稽核部和风险管理部，以及相关职能部门构成的三级风险管理架构体系。

#### 6.4.13.2 信用风险

信用风险是指基金在交易过程中因交易对手未履行合约责任，或者基金所投资证券之发行人出现违约、拒绝支付到期本息，导致基金资产损失和收益变化的风险。本基金均投资于具有良好信用等级的证券，且通过分散化投资以分散信用风险。本基金投资于一家公司发行的证券市值不超过基金资产净值的 10%，且本基金与由本基金管理人管理的其他基金共同持有一家公司的证券，不得超过该证券市值的 10%。

本基金在交易所进行的交易均与中国证券登记结算有限责任公司完成证券交收和款项清算，因此违约风险发生的可能性很小；基金在进行银行间同业市场交易前均对交易对手进行信用评估，以控制相应的信用风险。

#### 6.4.13.3 流动性风险

流动性风险是指基金管理人未能以合理价格及时变现基金资产以支付投资者赎回款项的风险。本基金的流动性风险一方面来自于基金份额持有人可随时要求赎回其持有的基金份额，另一方面来自于投资品种所处的交易市场不活跃而带来的变现困难。

### 6.4.13.3.1 报告期内本基金组合资产的流动性风险分析

本基金的基金管理人严格按照《公开募集证券投资基金运作管理办法》及《公开募集开放式证券投资基金流动性风险管理规定》等有关法规的要求建立健全开放式基金流动性风险管理的内部控制体系，审慎评估各类资产的流动性，针对性制定流动性风险管理措施，对本基金组合资产的流动性风险进行管理。本基金的基金管理人采用监控基金组合资产持仓集中度指标、逆回购交易的到期日与交易对手的集中度、流动性受限资产比例、基金组合资产中 7 个工作日可变现资产的可变现价值以及压力测试等方式防范流动性风险，并于开放日对本基金的申购赎回情况进行监控，保持基金投资组合中的可用现金头寸与之相匹配，确保本基金资产的变现能力与投资者赎回需求的匹配与平衡。本基金的基金管理人在基金合同中设计了巨额赎回条款，约定在非常情况下赎回申请的处理方式，控制因开放申购赎回模式带来的流动性风险，有效保障基金持有人利益。

本基金所持有证券均在证券交易所上市交易，或在银行间同业市场交易，除在附注 6.4.12 中列示的部分基金资产流通暂时受限制外（如有），其余均能及时变现。此外，本基金可通过卖出回购金融资产方式借入短期资金应对流动性需求，其上限一般不超过基金持有的债券资产的公允价值。除附注 6.4.12.3 中列示的卖出回购金融资产款余额（如有）将在 1 个月内到期且计息外，本基金于资产负债表日所持有的金融负债的合同约定剩余到期日均为一年以内且一般不计息，可赎回基金份额净值无固定到期日且不计息，因此账面余额一般即为未折现的合约到期现金流量。本报告期内，本基金未发生重大流动性风险事件。

### 6.4.13.4 市场风险

市场风险是指基金所持金融工具的公允价值或未来现金流量因所处市场各类价格因素的变动而发生波动的风险，包括利率风险、外汇风险和其他价格风险。

#### 6.4.13.4.1 利率风险

利率风险是指基金的财务状况和现金流量因市场利率变动而发生波动的风险。本基金的生息资产主要为银行存款、结算备付金、存出保证金及债券投资等。本基金管理人每日对本基金面临的利率敏感性缺口进行监控。

下表统计了本基金的利率风险敞口。表中所示为本基金资产及负债的公允价值，并按照合同约定的重新定价日或到期日孰早者进行了分类。

## 6.4.13.4.1.1 利率风险敞口

单位：人民币元

本期末 2021年6 月30日	1个月以内	1-3个月	3个月-1年	1-5年	5年 以上	不计息	合计
资产							
银行存款	21,410,523.15	-	-	-	-	-	21,410,523.15
结算备付金	2,821,526.89	-	-	-	-	-	2,821,526.89
存出保证金	48,336.31	-	-	-	-	-	48,336.31
交易性金融资产	13,402,340.10	-	-	-6,057,723.00	-	-224,679,014.12	244,139,077.22
应收证券清算款	-	-	-	-	-	1,929,264.77	1,929,264.77
应收利息	-	-	-	-	-	327,212.61	327,212.61
应收申购款	-	-	-	-	-	2,524.80	2,524.80
资产总计	37,682,726.45	-	-	-6,057,723.00	-	-226,938,016.30	270,678,465.75
负债							
应付赎回款	-	-	-	-	-	18,471,282.73	18,471,282.73
应付管理人报酬	-	-	-	-	-	180,255.61	180,255.61
应付托管费	-	-	-	-	-	38,609.48	38,609.48
应付交易费用	-	-	-	-	-	200.00	200.00
应交税费	-	-	-	-	-	37,412.21	37,412.21
其他负债	-	-	-	-	-	93,302.56	93,302.56
负债总计	-	-	-	-	-	18,821,062.59	18,821,062.59
利率敏感度缺口	37,682,726.45	-	-	-6,057,723.00	-	-	-
上年度末 2020年12 月31日	1个月以内	1-3个月	3个月-1年	1-5年	5年 以上	不计息	合计
资产							
银行存款	218,708.75	-	-	-	-	-	218,708.75
结算备付金	3,327,920.62	-	-	-	-	-	3,327,920.62
存出保证金	37,659.38	-	-	-	-	-	37,659.38
交易性金融资产	19,594,997.00	17,778,797.60	42,766,815.30	-	-	-495,999,656.20	576,140,266.10

融资产							
买入返售 金融资产	8,000,000.00	-	-	-	-	-	8,000,000.00
应收证券 清算款	-	-	-	-	-	155,623.72	155,623.72
应收利息	-	-	-	-	-	1,427,814.65	1,427,814.65
应收股利	-	-	-	-	-	497,926.31	497,926.31
应收申购 款	-	-	-	-	-	11,286.45	11,286.45
资产总计	31,179,285.75	17,778,797.60	42,766,815.30	-	-	-498,092,307.33	589,817,205.98
负债							
应付证券 清算款	-	-	-	-	-	201,643.74	201,643.74
应付管理 人报酬	-	-	-	-	-	296,965.11	296,965.11
应付托管 费	-	-	-	-	-	66,696.93	66,696.93
应付交易 费用	-	-	-	-	-	2,206.90	2,206.90
应交税费	-	-	-	-	-	119,882.86	119,882.86
其他负债	-	-	-	-	-	49,000.00	49,000.00
负债总计	-	-	-	-	-	736,395.54	736,395.54
利率敏感 度缺口	31,179,285.75	17,778,797.60	42,766,815.30	-	-		

#### 6.4.13.4.1.2 利率风险的敏感性分析

假设	在其他变量不变的假设下，利率发生合理、可能的变动时		
分析	相关风险变量的变动	对资产负债表日基金资产净值的 影响金额（单位：人民币元）	
		本期末（2021年6月30日）	上年度末（2020年12月31日）
	利率上升25个基点	-1,469.08	-67,074.21
	利率下降25个基点	1,469.39	67,241.45

#### 6.4.13.4.2 外汇风险

外汇风险是指金融工具的公允价值或未来现金流量因外汇汇率变动而发生波动的风险。本基金持有的金融工具以人民币计价，因此无重大外汇风险。

#### 6.4.13.4.3 其他价格风险

其他价格风险是指基金所持金融工具的公允价值或未来现金流量因除市场利率和外汇汇率以外的市场价格因素变动而发生波动的风险。本基金主要投资于证券交易所上市或银行间同业市场交易的基金和债券，所面临的最大其他价格风险由所持有的金融工具的公允价值决定。本基金通过投资组合的分散化降低其他价格风险，并且本基金管理人每日对本基金所持有的证券价格实施监控。

本基金投资于经中国证监会依法核准或注册的公开募集的基金份额的资产占基金资产的比例不低于 80%，本基金投资于股票、股票型基金、混合型基金和商品基金（含商品期货基金和黄金 ETF）等品种的比例合计原则上不超过 30%。本基金投资于权益类资产的战略配置比例为 25%，投资比例范围为 15%-30%。权益类资产包括股票、股票型基金以及符合以下两种情况之一的混合型基金：一是基金合同约定股票资产投资比例不低于基金资产的 50%，二是最近 4 个季度末，每季度定期报告披露的股票资产占基金资产的比例不低于 50%。权益类资产中投资于医药、消费、信息技术大类行业的指数基金的资产净值占比不低于权益类资产的 80%。现金或到期日在一年以内的政府债券不低于基金资产净值的 5%，其中现金不包括结算备付金、存出保证金、应收申购款等。

于本期末及上年度末本基金面临的整体市场价格风险列示如下：

##### 6.4.13.4.3.1 其他价格风险敞口

金额单位：人民币元

项目	本期末 2021 年 6 月 30 日		上年度末 2020 年 12 月 31 日	
	公允价值	占基金 资产净 值比例 (%)	公允价值	占基金资 产净值比 例 (%)
交易性金融资产—股票投资	-	-	-	-
交易性金融资产—基金投资	224,679,014.12	89.21	495,999,656.20	84.20
交易性金融资产—债券投资	19,460,063.10	7.73	80,140,609.90	13.60
交易性金融资产—贵金属投资	-	-	-	-
衍生金融资产—权证投资	-	-	-	-
其他	-	-	-	-
合计	244,139,077.22	96.94	576,140,266.10	97.80

##### 6.4.13.4.3.2 其他价格风险的敏感性分析

注：于本期末及上年度末，本基金主要投资于证券交易所上市或银行间同业市场交易的固定收益

品种，未持有股票投资、权证投资等其他交易性金融资产，因此无重大的其他价格风险。

#### 6.4.14 有助于理解和分析会计报表需要说明的其他事项

##### 6.4.14.1 承诺事项

截至资产负债表日，本基金无需要说明的承诺事项。

##### 6.4.14.2 其他事项

###### (1) 公允价值

本基金管理人已经评估了银行存款、结算备付金、存出保证金、买入返售金融资产、其他应收款项类投资以及其他金融负债，因剩余期限不长，公允价值与账面价值相若。

###### 各层次金融工具公允价值

于 2021 年 6 月 30 日，本基金持有的以公允价值计量且其变动计入当期损益的金融资产中划分为第一层次的余额为人民币 224,679,014.12 元，第二层次的余额为人民币 19,460,063.10 元，无划分为第三层次的余额。

###### 公允价值所属层次间重大变动

对于证券交易所上市的股票和债券，若出现重大事项停牌或交易不活跃等情况，本基金不会于停牌日至交易恢复活跃日期间及交易不活跃期间将相关股票和债券的公允价值列入第一层次；并根据估值调整中采用的不可观察输入值对于公允价值的影响程度，确定相关股票和债券公允价值应属第二层次还是第三层次。

###### 第三层次公允价值期初金额和本期变动金额

本基金于本报告期初未持有公允价值归属于第三层次的金融工具，本基金本报告期未发生第三层次公允价值转入转出情况。

(2) 除公允价值外，截至资产负债表日本基金无需要说明的其他重要事项。

## § 7 投资组合报告

### 7.1 期末基金资产组合情况

金额单位：人民币元

序号	项目	金额	占基金总资产的比例 (%)
1	权益投资	-	-
	其中：股票	-	-
2	基金投资	224,679,014.12	83.01
3	固定收益投资	19,460,063.10	7.19
	其中：债券	19,460,063.10	7.19
	资产支持证券	-	-
4	贵金属投资	-	-
5	金融衍生品投资	-	-
6	买入返售金融资产	-	-
	其中：买断式回购的买入返售金融资产	-	-
7	银行存款和结算备付金合计	24,232,050.04	8.95
8	其他各项资产	2,307,338.49	0.85
9	合计	270,678,465.75	100.00

### 7.2 期末按行业分类的股票投资组合

#### 7.2.1 报告期末按行业分类的境内股票投资组合

注：本基金本报告期末未持有股票。

#### 7.2.2 报告期末按行业分类的港股通投资股票投资组合

注：本基金本报告期末未持有港股通股票。

### 7.3 期末按公允价值占基金资产净值比例大小排序的所有股票投资明细

注：本基金本报告期末未持有股票。

### 7.4 报告期内股票投资组合的重大变动

#### 7.4.1 累计买入金额超出期初基金资产净值 2%或前 20 名的股票明细

注：本基金本报告期末未持有股票。

#### 7.4.2 累计卖出金额超出期初基金资产净值 2%或前 20 名的股票明细

注：本基金本报告期末未持有股票。

#### 7.4.3 买入股票的成本总额及卖出股票的收入总额

注：本基金本报告期末未持有股票。



## 7.5 期末按债券品种分类的债券投资组合

金额单位：人民币元

序号	债券品种	公允价值	占基金资产净值比例（%）
1	国家债券	13,402,340.10	5.32
2	央行票据	-	-
3	金融债券	-	-
	其中：政策性金融债	-	-
4	企业债券	-	-
5	企业短期融资券	-	-
6	中期票据	-	-
7	可转债（可交换债）	6,057,723.00	2.41
8	同业存单	-	-
9	其他	-	-
10	合计	19,460,063.10	7.73

## 7.6 期末按公允价值占基金资产净值比例大小排序的前五名债券投资明细

金额单位：人民币元

序号	债券代码	债券名称	数量（张）	公允价值	占基金资产净值比例（%）
1	019640	20 国债 10	134,010	13,402,340.10	5.32
2	132009	17 中油 EB	58,870	6,057,723.00	2.41
3	-	-	-	-	-
4	-	-	-	-	-
5	-	-	-	-	-

## 7.7 期末按公允价值占基金资产净值比例大小排序的所有资产支持证券投资明细

注：本基金本报告期末未持有资产支持证券。

## 7.8 报告期末按公允价值占基金资产净值比例大小排序的前五名贵金属投资明细

注：本基金本报告期末未持有贵金属。

## 7.9 期末按公允价值占基金资产净值比例大小排序的前五名权证投资明细

注：本基金本报告期末未持有权证。

## 7.10 报告期末本基金投资的股指期货交易情况说明

### 7.10.1 报告期末本基金投资的股指期货持仓和损益明细

注：本基金本报告期末未进行股指期货投资，期末未持有股指期货。

## 7.10.2 本基金投资股指期货的投资政策

本基金尚未在基金合同中明确股指期货的投资策略、比例限制、信息披露方式等，暂不参与股指期货交易。

## 7.11 报告期末本基金投资的国债期货交易情况说明

### 7.11.1 本期国债期货投资政策

本基金尚未在基金合同中明确国债期货的投资策略、比例限制、信息披露方式等，暂不参与国债期货交易。

### 7.11.2 报告期末本基金投资的国债期货持仓和损益明细

注：本基金本报告期末未进行国债期货投资，期末未持有国债期货。

### 7.11.3 本期国债期货投资评价

本基金本报告期内未投资国债期货。

## 7.12 本报告期投资基金情况

### 7.12.1 投资政策及风险说明

#### 1、投资政策

本基金为目标风险策略基金，根据基金合同约定的权益类资产的战略配置比例进行资产配置。本基金战略配置于权益类资产的比例为 25%，同时结合各类资产的实际市场情况，在基金合同约定的范围内对大类资产配置比例进行一定动态调整，高配当前被低估的资产、低配被高估的资产。在确定各类资产配置比例后，本基金将通过科学的基金筛选流程，精选基金作为本基金的投资标的。采用严谨的分析方法对基金进行研究，综合考察基金的指数代表性、业绩、风险、流动性、投资组合等多方面因素，并结合对基金管理公司、基金经理的评价对基金进行筛选，挑选出符合该投资策略的基金。

#### 2、风险说明

本基金主要投资于经中国证监会依法核准或注册的公开募集证券投资基金，在选择基金构建组合的时，在很大程度上依靠了基金的过往信息。但基金的过往业绩和表现并不能代表基金的将来业绩和表现，其中存在一定的风险。

本基金可投资于 QDII 基金、香港互认基金，因此将间接承担 QDII 基金、香港互认基金所面临的海外市场风险、汇率风险、政治风险、法律和管制风险、会计核算风险及税务风险等境外投资风险。

本基金除了承担投资其他基金的管理费、托管费和销售费用（其中申购本基金基金管理人自

身管理的其他基金不收取申购费、赎回费（不包括按照相关法规、基金招募说明书约定应当收取，并计入基金财产的赎回费用）、销售服务费等）外，还须承担本基金本身的管理费、托管费和销售费用（其中不收取基金财产中持有本基金管理人管理的其他基金部分的管理费、本基金托管人托管的其他基金部分的托管费），因此，本基金最终获取的回报与直接投资于其他基金获取的回报存在差异。

本基金主动管理风险指的是基金经理对基金的主动性操作导致的风险。本基金为主动管理型的基金中基金，在精选基金的操作过程中，基金管理人可能限于知识、技术、经验等因素而影响其对相关信息、经济形势和证券价格走势的判断，其精选出的基金的业绩表现并不一定持续的优于其他基金。

### 7.12.2 报告期末按公允价值占基金资产净值比例大小排序的基金投资明细

序号	基金代码	基金名称	运作方式	持有份额（份）	公允价值（元）	占基金资产净值比例（%）	是否属于基金管理人及管理人关联方所管理的基金
1	511880	银华交易型货币A	契约型开放式	319,900.00	32,371,640.70	12.85	否
2	007035	中银中债1-3年国开债	契约型开放式	21,971,667.13	22,323,213.80	8.86	否
3	006491	南方1-3年国开债A	契约型开放式	21,915,484.67	22,274,898.62	8.84	否
4	005623	广发中债1-3年农发债指数A类	契约型开放式	18,597,719.98	19,283,975.85	7.66	否
5	006745	交银施罗德中债1-3年农发行债券指数证	契约型开放式	16,945,068.32	17,161,965.19	6.81	否
6	007097	添富中债1-3年国开债A	契约型开放式	13,505,651.78	13,617,748.69	5.41	否
7	006484	广发中债1-3年国开债指数A类	契约型开放式	12,869,469.44	13,113,989.36	5.21	否
8	159992	银华中证创新药产业ETF	契约型开放式	8,454,900.00	12,986,726.40	5.16	否
9	513050	易中证海外中国互联网	契约型开放式	6,041,400.00	11,671,984.80	4.63	否

		50(QDII-ETF)					
10	007124	工银1-3年农发债指数A	契约型 开放式	9,762,118.98	9,928,075.00	3.94	否
11	007078	工银3-5年国开债A	契约型 开放式	9,570,974.08	9,913,614.95	3.94	否
12	007000	鹏华中债1-3年国开债指数A	契约型 开放式	9,538,586.80	9,902,006.96	3.93	否
13	159928	汇添富中证主要消费ETF	契约型 开放式	6,879,400.00	8,674,923.40	3.44	否
14	159996	国泰中证全指家用电器ETF	契约型 开放式	3,929,900.00	5,600,107.50	2.22	否
15	515880	国泰中证全指通信设备ETF	契约型 开放式	4,357,500.00	4,492,582.50	1.78	否
16	512700	南方中证银行ETF	契约型 开放式	2,920,800.00	3,767,832.00	1.50	否
17	510880	华泰柏瑞上证红利ETF	契约型 开放式	1,032,100.00	2,943,549.20	1.17	否
18	159939	广发中证全指信息技术ETF	契约型 开放式	1,242,700.00	1,847,894.90	0.73	否
19	159930	汇添富中证能源ETF	契约型 开放式	1,747,100.00	1,347,014.10	0.53	否
20	159938	广发中证全指医药卫生ETF	契约型 开放式	429,900.00	999,947.40	0.40	否
21	515700	平安中证新能源汽车产业ETF	契约型 开放式	142,500.00	387,600.00	0.15	否
22	513100	纳指ETF	契约型 开放式	10,000.00	48,370.00	0.02	否
23	512690	鹏华中证酒ETF	契约型 开放式	13,600.00	19,352.80	0.01	否

## 7.13 投资组合报告附注

### 7.13.1 本基金投资的前十名证券的发行主体本期受到调查以及处罚的情况的说明

本报告期内本基金投资的前十名证券的发行主体未被监管部门立案调查，或在报告编制日前一年内受到过公开谴责、处罚。

### 7.13.2 基金投资的前十名股票超出基金合同规定的备选股票库情况的说明

基金投资的前十名股票中，未有投资于超出基金合同规定备选股票库之外股票。

### 7.13.3 期末其他各项资产构成

单位：人民币元

序号	名称	金额
1	存出保证金	48,336.31
2	应收证券清算款	1,929,264.77
3	应收股利	-
4	应收利息	327,212.61
5	应收申购款	2,524.80
6	其他应收款	-
7	待摊费用	-
8	其他	-
9	合计	2,307,338.49

### 7.13.4 期末持有的处于转股期的可转换债券明细

金额单位：人民币元

序号	债券代码	债券名称	公允价值	占基金资产净值比例（%）
1	132009	17 中油 EB	6,057,723.00	2.41

### 7.13.5 期末前十名股票中存在流通受限情况的说明

注：本基金本报告期末前十名股票中不存在流通受限的情况。

### 7.13.6 投资组合报告附注的其他文字描述部分

注：由于四舍五入的原因，分项之和与合计项之间可能存在尾差。

## § 8 基金份额持有人信息

### 8.1 期末基金份额持有人户数及持有人结构

份额单位：份

持有人户数 (户)	户均持有的 基金份额	持有人结构			
		机构投资者		个人投资者	
		持有份额	占总份 额比例	持有份额	占总份 额比例
2,366	102,672.24	10,000,000.00	4.12%	232,922,515.04	95.88%

### 8.2 期末基金管理人的从业人员持有本基金的情况

项目	持有份额总数（份）	占基金总份额比例
基金管理人所有从业人员 持有本基金	98.51	0.0000%

### 8.3 期末基金管理人的从业人员持有本开放式基金份额总量区间的情况

项目	持有基金份额总量的数量区间（万份）
本公司高级管理人员、基金投资和研究部 门负责人持有本开放式基金	0
本基金基金经理持有本开放式基金	0

注：同时为基金管理人高级管理人员和基金经理的，分别计算在内。

### 8.4 发起式基金发起资金持有份额情况

项目	持有份额总数	持有份额占 基金总份额 比例（%）	发起份额总数	发起份额占 基金总份额 比例（%）	发起份额承 诺持有期限
基金管理人固有 资金	10,000,000.00	4.12	10,000,000.00	4.12	3年
基金管理人高级 管理人员	-	-	-	-	-
基金经理等人员	-	-	-	-	-
基金管理人股东	-	-	-	-	-
其他	-	-	-	-	-
合计	10,000,000.00	4.12	10,000,000.00	4.12	3年

## § 9 开放式基金份额变动

单位：份

基金合同生效日（2020年6月3日）基金份额总额	572,722,341.17
本报告期期初基金份额总额	573,029,337.60
本报告期基金总申购份额	358,505.05
减：本报告期基金总赎回份额	330,465,327.61
本报告期基金拆分变动份额（份额减少以“-”填列）	-
本报告期期末基金份额总额	242,922,515.04

## § 10 重大事件揭示

### 10.1 基金份额持有人大会决议

本基金本报告期内无基金份额持有人大会决议。

### 10.2 基金管理人、基金托管人的专门基金托管部门的重大人事变动

1、基金管理人重大人事变动

自 2021 年 4 月 13 日起，许明波先生不再担任公司董事，由曾晓玲女士担任公司董事。

2、基金托管人的专门基金托管部门的重大人事变动

本报告期，基金托管人的专门基金托管部门无重大人事变动。

### 10.3 涉及基金管理人、基金财产、基金托管业务的诉讼

本基金本报告期内无涉及本基金管理人、基金财产、基金托管业务的诉讼事项。

### 10.4 基金投资策略的改变

本基金本报告期投资策略无改变。

### 10.5 本报告持有的基金发生的重大影响事件

无

### 10.6 为基金进行审计的会计师事务所情况

报告期内为基金进行审计的会计师事务所无变更。

### 10.7 管理人、托管人及其高级管理人员受稽查或处罚等情况

本报告期内，本基金管理人、托管人的托管业务部门及其相关高级管理人员无受稽查或处罚等情况。

### 10.8 基金租用证券公司交易单元的有关情况

#### 10.8.1 基金租用证券公司交易单元进行股票投资及佣金支付情况

金额单位：人民币元

券商名称	交易单元数量	股票交易		应支付该券商的佣金		备注
		成交金额	占当期股票成交总额的比例	佣金	占当期佣金总量的比例	
长城证券	7	-	-	-	-	-
中金财富证券	1	-	-	-	-	-
广州证券	2	-	-	-	-	-
西部证券	1	-	-	-	-	-



方正证券	2	-	-	-	-	-
华融证券	1	-	-	-	-	-
华泰证券	1	-	-	-	-	-
中泰证券	2	-	-	-	-	-
兴业证券	1	-	-	-	-	-
国金证券	2	-	-	-	-	-
海通证券	2	-	-	-	-	-
国泰君安	2	-	-	-	-	-
首创证券	1	-	-	-	-	-
华西证券	2	-	-	-	-	-
银河证券	2	-	-	-	-	-
民生证券	1	-	-	-	-	-
财通证券	2	-	-	-	-	-
国信证券	2	-	-	-	-	-
东吴证券	1	-	-	-	-	-
渤海证券	1	-	-	-	-	-
安信证券	2	-	-	-	-	-
太平洋证券	2	-	-	-	-	-
东兴证券	1	-	-	-	-	-
中信建投	3	-	-	-	-	-
广发证券	1	-	-	-	-	-
中金公司	1	-	-	-	-	-
长江证券	1	-	-	-	-	-
平安证券	2	-	-	-	-	-
中信证券	1	-	-	-	-	-
申万宏源	1	-	-	-	-	-
宏信证券	1	-	-	-	-	-
天风证券	2	-	-	-	-	-
华创证券	1	-	-	-	-	-
招商证券	2	-	-	-	-	-
联讯证券	2	-	-	-	-	-
东方证券	2	-	-	-	-	-

注：1、报告期内租用证券公司交易单元的变更情况：

本报告期内租用的证券公司交易单元无变化，截止报告期末共 61 个交易单元。

## 2、专用交易单元的选择标准和程序

本基金管理人负责选择代理本基金证券买卖的证券经营机构，使用其交易单元作为基金的专用交

易交易单元，选择的标准是：

- (1) 实力雄厚，信誉良好，注册资本不少于 3 亿元人民币；
- (2) 财务状况良好，各项财务指标显示公司经营状况稳定；
- (3) 经营行为规范，能满足基金运作的合法、合规需求；
- (4) 内部管理规范、严格，具备健全的内控制度，并能满足基金运作高度保密的要求；
- (5) 具备基金运作所需的高效、安全的通讯条件，交易设施符合代理本基金进行证券交易的需要，并能为本基金提供全面的信息服务；
- (6) 研究实力较强，有固定的研究机构和专门的研究人员，能及时为本基金提供高质量的咨询服务，包括宏观经济报告、行业报告、市场走向分析、个股分析报告及其他专门报告。

根据上述标准考察确定后，基金管理人和被选中的证券经营机构签订委托协议，并通知托管人。基金管理人应根据有关规定，在基金的中期报告和年度报告中将所选证券经营机构的有关情况、基金通过该证券经营机构买卖证券的成交量、支付的佣金等予以披露。

#### 10.8.2 基金租用证券公司交易单元进行其他证券投资的情况

金额单位：人民币元

券商名称	债券交易		债券回购交易		权证交易		基金交易	
	成交金额	占当期债券成交总额的比例	成交金额	占当期债券回购成交总额的比例	成交金额	占当期权证成交总额的比例	成交金额	占当期基金成交总额的比例
长城证券	-	-	-	-	-	-	138,358,353.91	29.51%
中金财富证券	-	-	-	-	-	-	-	-
广州证券	-	-	-	-	-	-	-	-

西部 证券	-	-	-	-	-	-	-	-
方正 证券	-	-	-	-	-	-	-	-
华融 证券	-	-	-	-	-	-	-	-
华泰 证券	-	-	-	-	-	-	-	-
中泰 证券	-	-	-	-	-	-	-	-
兴业 证券	-	-	-	-	-	-	-	-
国金 证券	-	-	-	-	-	-	-	-
海通 证券	-	-	-	-	-	-	-	-
国泰 君安	-	-	-	-	-	-	-	-
首创 证券	-	-	-	-	-	-	-	-
华西 证券	-	-	-	-	-	-	-	-
银河 证券	-	-	-	-	-	-	-	-
民生 证券	-	-	-	-	-	-	-	-
财通 证券	-	-	-	-	-	-	-	-
国信	-	-	-	-	-	-	-	-

证券								
东吴 证券	-	-	-	-	-	-	-	-
渤海 证券	-	-	-	-	-	-	-	-
安信 证券	-	-	-	-	-	-	-	-
太平 洋证 券	-	-	-	-	-	-	-	-
东兴 证券	-	-	-	-	-	-	-	-
中信 建投	-	-	-	-	-	-	-	-
广发 证券	-	-	-	-	-	-	-	-
中金 公司	-	-	-	-	-	-	-	-
长江 证券	-	-	-	-	-	-	-	-
平安 证券	-	-	-	-	-	-	-	-
中信 证券	-	-	-	-	-	-	-	-
申万 宏源	-	-	-	-	-	-	-	-
宏信 证券	-	-	-	-	-	-	-	-
天风	-	-	-	-	-	-	-	-

证券								
华创 证券	-	-	-	-	-	-	-	-
招商 证券	-	-	-	-	-	-	-	-
联讯 证券	-	-	-	-	-	-	-	-
东方 证券	73,895,696.65	100.00%	2,621,000,000.00	100.00%	-	-	330,440,441.91	70.49%

### 10.9 其他重大事件

序号	公告事项	法定披露方式	法定披露日期
1	长城基金管理有限公司关于参加宁波银行费率优惠活动的公告	中国证券报、上海证券报、证券时报、证券日报及本基金管理人网站	2021年1月27日
2	关于终止包商银行股份有限公司办理本公司旗下基金销售业务的公告	本基金管理人网站	2021年2月8日
3	长城基金管理有限公司关于调整旗下基金所持停牌股票估值方法的公告(盛达资源)	中国证券报、上海证券报、证券时报、证券日报及本基金管理人网站	2021年2月23日
4	长城基金管理有限公司关于调整旗下部分基金最低申购金额限制的公告	中国证券报、上海证券报、证券时报、证券日报及本基金管理人网站	2021年4月27日

## § 11 影响投资者决策的其他重要信息

### 11.1 报告期内单一投资者持有基金份额比例达到或超过 20%的情况

注：本报告期内无单一投资者持有基金份额比例达到或超过 20%的情况。

### 11.2 影响投资者决策的其他重要信息

注：本报告期内无影响投资者决策的其他重要信息。

## § 12 备查文件目录

### 12.1 备查文件目录

- （一）中国证监会准予长城恒康稳健养老目标一年持有期混合型发起式基金中基金注册的文件
- （二）《长城恒康稳健养老目标一年持有期混合型发起式基金中基金基金合同》
- （三）《长城恒康稳健养老目标一年持有期混合型发起式基金中基金招募说明书》
- （四）《长城恒康稳健养老目标一年持有期混合型发起式基金中基金托管协议》
- （五）基金管理人业务资格批件、营业执照
- （六）基金托管人业务资格批件、营业执照
- （七）中国证监会规定的其他文件

### 12.2 存放地点

广东省深圳市福田区益田路 6009 号新世界商务中心 41 层

### 12.3 查阅方式

投资者可在办公时间亲临上述存放地点免费查阅，如有疑问，可向本基金管理人长城基金管理有限公司咨询。

咨询电话：0755-23982338

客户服务电话：400-8868-666

公司网址：<http://www.ccfund.com.cn>