

国寿安保稳寿混合型证券投资基金 2021 年中期报告

2021 年 6 月 30 日

基金管理人：国寿安保基金管理有限公司

基金托管人：广发银行股份有限公司

送出日期：2021 年 8 月 31 日

§ 1 重要提示及目录

1.1 重要提示

基金管理人的董事会、董事保证本报告所载资料不存在虚假记载、误导性陈述或重大遗漏，并对其内容的真实性、准确性和完整性承担个别及连带的法律责任。本中期报告已经三分之二以上独立董事签字同意，并由董事长签发。

基金托管人广发银行股份有限公司根据本基金合同规定，于 2021 年 08 月 30 日复核了本报告中的财务指标、净值表现、利润分配情况、财务会计报告、投资组合报告等内容，保证复核内容不存在虚假记载、误导性陈述或者重大遗漏。

基金管理人承诺以诚实信用、勤勉尽责的原则管理和运用基金资产，但不保证基金一定盈利。

基金的过往业绩并不代表其未来表现。投资有风险，投资者在作出投资决策前应仔细阅读本基金的招募说明书及其更新。

本报告中财务资料未经审计。

本报告期自 2021 年 01 月 01 日起至 06 月 30 日止。

1.2 目录

§ 1 重要提示及目录	2
1.1 重要提示.....	2
1.2 目录.....	3
§ 2 基金简介	5
2.1 基金基本情况.....	5
2.2 基金产品说明.....	5
2.3 基金管理人和基金托管人.....	5
2.4 信息披露方式.....	6
2.5 其他相关资料.....	6
§ 3 主要财务指标和基金净值表现	6
3.1 主要会计数据和财务指标.....	6
3.2 基金净值表现.....	6
§ 4 管理人报告	8
4.1 基金管理人及基金经理情况.....	8
4.2 管理人对报告期内本基金运作合规守信情况的说明.....	9
4.3 管理人对报告期内公平交易情况的专项说明.....	9
4.4 管理人对报告期内基金的投资策略和业绩表现的说明.....	10
4.5 管理人对宏观经济、证券市场及行业走势的简要展望.....	11
4.6 管理人对报告期内基金估值程序等事项的说明.....	11
4.7 管理人对报告期内基金利润分配情况的说明.....	12
4.8 报告期内管理人对本基金持有人数或基金资产净值预警情形的说明.....	12
§ 5 托管人报告	12
5.1 报告期内本基金托管人合规守信情况声明.....	12
5.2 托管人对报告期内本基金投资运作合规守信、净值计算、利润分配等情况的说明.....	12
5.3 托管人对本中期报告中财务信息等内容真实、准确和完整发表意见.....	13
§ 6 半年度财务会计报告（未经审计）	13
6.1 资产负债表.....	13
6.2 利润表.....	14
6.3 所有者权益（基金净值）变动表.....	15
6.4 报表附注.....	16
§ 7 投资组合报告	38
7.1 期末基金资产组合情况.....	38
7.2 报告期末按行业分类的股票投资组合.....	39
7.3 期末按公允价值占基金资产净值比例大小排序的所有股票投资明细.....	39
7.4 报告期内股票投资组合的重大变动.....	43
7.5 期末按债券品种分类的债券投资组合.....	45
7.6 期末按公允价值占基金资产净值比例大小排序的前五名债券投资明细.....	45
7.7 期末按公允价值占基金资产净值比例大小排序的所有资产支持证券投资明细.....	45

7.8 报告期末按公允价值占基金资产净值比例大小排序的前五名贵金属投资明细.....	45
7.9 期末按公允价值占基金资产净值比例大小排序的前五名权证投资明细.....	45
7.10 报告期末本基金投资的股指期货交易情况说明.....	46
7.11 报告期末本基金投资的国债期货交易情况说明.....	46
7.12 投资组合报告附注.....	46
§ 8 基金份额持有人信息.....	47
8.1 期末基金份额持有人户数及持有人结构.....	47
8.2 期末基金管理人的从业人员持有本基金的情况.....	47
8.3 期末基金管理人的从业人员持有本开放式基金份额总量区间情况.....	47
§ 9 开放式基金份额变动.....	47
§ 10 重大事件揭示.....	48
10.1 基金份额持有人大会决议.....	48
10.2 基金管理人、基金托管人的专门基金托管部门的重大人事变动.....	48
10.3 涉及基金管理人、基金财产、基金托管业务的诉讼.....	48
10.4 基金投资策略的改变.....	48
10.5 为基金进行审计的会计师事务所情况.....	48
10.6 管理人、托管人及其高级管理人员受稽查或处罚等情况.....	48
10.7 基金租用证券公司交易单元的有关情况.....	48
10.8 其他重大事件.....	50
§ 11 影响投资者决策的其他重要信息.....	50
11.1 报告期内单一投资者持有基金份额比例达到或超过 20%的情况.....	50
11.2 影响投资者决策的其他重要信息.....	51
§ 12 备查文件目录.....	51
12.1 备查文件目录.....	51
12.2 存放地点.....	51
12.3 查阅方式.....	51

§ 2 基金简介

2.1 基金基本情况

基金名称	国寿安保稳寿混合型证券投资基金	
基金简称	国寿安保稳寿混合	
基金主代码	004405	
基金运作方式	契约型开放式	
基金合同生效日	2017 年 8 月 1 日	
基金管理人	国寿安保基金管理有限公司	
基金托管人	广发银行股份有限公司	
报告期末基金份额总额	642,562,592.03 份	
基金合同存续期	不定期	
下属分级基金的基金简称	国寿安保稳寿混合 A	国寿安保稳寿混合 C
下属分级基金的交易代码	004405	004406
报告期末下属分级基金的份 额总额	452,041,762.96 份	190,520,829.07 份

2.2 基金产品说明

投资目标	本基金将通过对宏观经济和资本市场的深入分析,采用主动的投资管理策略,把握不同时期各金融市场的收益水平,在约定的投资比例下,合理配置股票、债券、货币市场工具等各类资产,在严格控制下行风险的前提下,力争实现基金资产的长期稳定增值。
投资策略	本基金的资产配置策略注重将定性资产配置和定量资产配置进行有机的结合,根据经济情景、类别资产收益风险预期等因素,确定不同阶段基金资产中股票、债券、货币市场工具及其他金融工具的比例,力争获得基金资产的长期稳定增值。
业绩比较基准	本基金的业绩比较基准为中债综合(全价)指数收益率×80%+沪深300指数收益率×20%。
风险收益特征	本基金为混合型基金,预期风险收益水平相应会高于货币市场基金和债券型基金,低于股票型基金,属于中高风险/收益的投资品种。

2.3 基金管理人和基金托管人

项目	基金管理人	基金托管人
名称	国寿安保基金管理有限公司	广发银行股份有限公司
信息披露 负责人	姓名	申梦玉
	联系电话	010-50850744
	电子邮箱	public@gsfunds.com.cn
客户服务电话	4009-258-258	4008308003
传真	010-50850776	010-65169555
注册地址	上海市虹口区丰镇路 806 号 3 幢 306 号	广东省广州市越秀区东风东路 713 号
办公地址	北京市西城区金融大街 28 号院盈 泰商务中心 2 号楼 11 层	北京市西城区菜市口大街 1 号院 2 号楼信托大厦

邮政编码	100033	100053
法定代表人	王军辉	王凯

2.4 信息披露方式

本基金选定的信息披露报纸名称	证券时报
登载基金中期报告正文的管理人互联网网址	http://www.gsfunds.com.cn
基金中期报告备置地点	基金管理人、基金托管人处

2.5 其他相关资料

项目	名称	办公地址
注册登记机构	国寿安保基金管理有限公司	北京市西城区金融大街 28 号院盈泰商务中心 2 号楼 11 层

§ 3 主要财务指标和基金净值表现

3.1 主要会计数据和财务指标

金额单位：人民币元

3.1.1 期间数据和指标	报告期(2021年1月1日-2021年6月30日)	
	国寿安保稳寿混合 A	国寿安保稳寿混合 C
本期已实现收益	21,983,952.50	7,205,802.61
本期利润	21,040,907.78	7,431,184.11
加权平均基金份额本期利润	0.0412	0.0460
本期加权平均净值利润率	3.53%	3.94%
本期基金份额净值增长率	4.29%	4.23%
3.1.2 期末数据和指标	报告期末(2021年6月30日)	
期末可供分配利润	52,467,728.86	21,613,746.50
期末可供分配基金份额利润	0.1161	0.1134
期末基金资产净值	542,054,576.30	227,940,011.82
期末基金份额净值	1.1991	1.1964
3.1.3 累计期末指标	报告期末(2021年6月30日)	
基金份额累计净值增长率	40.94%	40.35%

注：本期已实现收益指基金本期利息收入、投资收益、其他收入（不含公允价值变动收益）扣除相关费用后的余额，本期利润为本期已实现收益加上本期公允价值变动收益。

上述基金业绩指标不包括持有人交易基金的各项费用，计入费用后投资人的实际收益水平要低于所列数字。

3.2 基金净值表现

3.2.1 基金份额净值增长率及其与同期业绩比较基准收益率的比较

国寿安保稳寿混合 A

阶段	份额净	份额净值	业绩比较基	业绩比较基准	①—③	②—④
----	-----	------	-------	--------	-----	-----

	值增长率①	增长率标准差②	准收益率③	收益率标准差④		
过去一个月	0.92%	0.20%	-0.43%	0.17%	1.35%	0.03%
过去三个月	3.57%	0.23%	1.09%	0.20%	2.48%	0.03%
过去六个月	4.29%	0.30%	0.73%	0.27%	3.56%	0.03%
过去一年	16.84%	0.32%	4.84%	0.26%	12.00%	0.06%
过去三年	38.81%	0.28%	13.45%	0.26%	25.36%	0.02%
自基金合同生效起至今	40.94%	0.27%	12.96%	0.25%	27.98%	0.02%

国寿安保稳寿混合 C

阶段	份额净值增长率①	份额净值增长率标准差②	业绩比较基准收益率③	业绩比较基准收益率标准差④	①—③	②—④
过去一个月	0.91%	0.20%	-0.43%	0.17%	1.34%	0.03%
过去三个月	3.54%	0.23%	1.09%	0.20%	2.45%	0.03%
过去六个月	4.23%	0.30%	0.73%	0.27%	3.50%	0.03%
过去一年	16.71%	0.32%	4.84%	0.26%	11.87%	0.06%
过去三年	38.35%	0.28%	13.45%	0.26%	24.90%	0.02%
自基金合同生效起至今	40.35%	0.27%	12.96%	0.25%	27.39%	0.02%

3.2.2 自基金合同生效以来基金份额累计净值增长率变动及其与同期业绩比较基准收益率变动的比较

国寿安保稳寿混合A累计净值增长率与同期业绩比较基准收益率的历史走势对比图

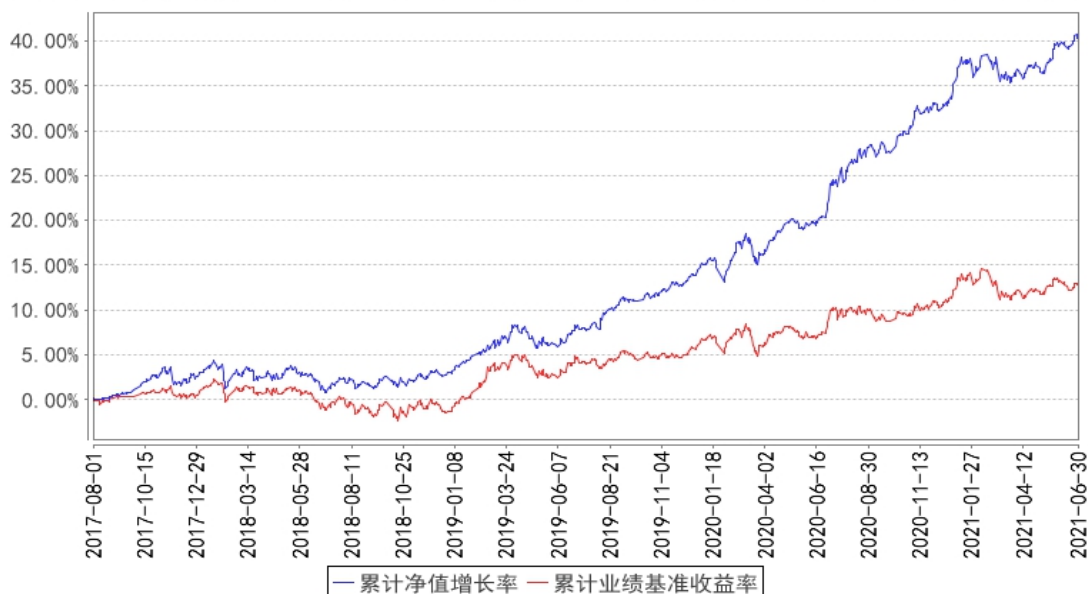

国寿安保稳寿混合C累计净值增长率与同期业绩比较基准收益率的历史走势对比图

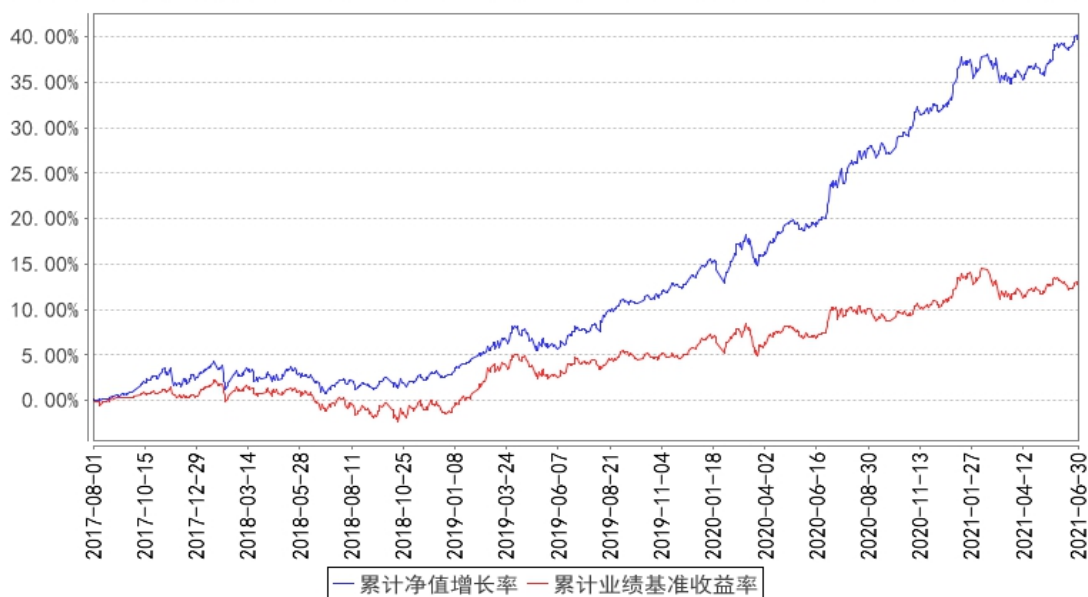

注：本基金基金合同生效日为 2017 年 08 月 01 日，按照本基金的基金合同规定，自基金合同生效之日起 6 个月内使基金的投资组合比例符合基金合同关于投资范围和投资限制的有关约定。本基金建仓期结束时各项资产配置比例符合基金合同约定。图示日期为 2017 年 08 月 01 日至 2021 年 06 月 30 日。

§ 4 管理人报告

4.1 基金管理人及基金经理情况

4.1.1 基金管理人及其管理基金的经验

国寿安保基金管理有限公司经中国证监会证监许可〔2013〕1308 号文核准，于 2013 年 10 月 29 日设立，公司注册资本 12.88 亿元人民币，公司股东为中国人寿资产管理有限公司，其持有股份 85.03%，AMP CAPITAL INVESTORS LIMITED（澳大利亚安保资本投资有限公司），其持有股份 14.97%。

截至 2021 年 6 月 30 日，公司共管理 81 只公募证券投资基金和部分私募资产管理计划，公司管理资产总规模为 3175.94 亿元，其中公募证券投资基金管理规模为 2371.90 亿元。

4.1.2 基金经理（或基金经理小组）及基金经理助理简介

姓名	职务	任本基金的基金经理（助理）期限		证券从业年限	说明
		任职日期	离任日期		
李一	基金经理	2017 年 8	-	13 年	曾任中银国际定息收益部研究员、中信证

鸣		月 1 日			券固定收益部研究员，2013 年 11 月加入国寿安保基金任基金经理助理，现任国寿安保尊利增强回报债券型证券投资基金、国寿安保安康纯债债券型证券投资基金、国寿安保安享纯债债券型证券投资基金、国寿安保稳嘉混合型证券投资基金、国寿安保安丰纯债债券型证券投资基金、国寿安保稳寿混合型证券投资基金和国寿安保安恒金融债债券型证券投资基金基金经理。
张标	基金经理	2019 年 8 月 9 日	-	7 年	张标先生，博士研究生，2014 年加入国寿安保基金，历任行业研究员、基金经理助理，现任国寿安保新蓝筹灵活配置混合型证券投资基金、国寿安保稳吉混合型证券投资基金和国寿安保稳寿混合型证券投资基金基金经理。

注：任职日期为基金合同生效日或本基金管理人对外披露的任职日期。证券从业的含义遵从行业协会《证券从业人员资格管理办法》的相关规定。

4.2 管理人对报告期内本基金运作合规守信情况的说明

报告期内，本基金管理人严格遵守《证券投资基金法》、《国寿安保稳寿混合型证券投资基金基金合同》及其他相关法律法规的规定，本着诚实守信、勤勉尽责的原则管理和运作基金资产，在严格控制风险的基础上，为基金份额持有人谋求最大利益。本报告期内，本基金运作合法合规，不存在违反基金合同和损害基金份额持有人利益的行为。

4.3 管理人对报告期内公平交易情况的专项说明

4.3.1 公平交易制度的执行情况

报告期内，本基金管理人严格执行了《证券投资基金管理公司公平交易制度指导意见》和公司制定的公平交易相关制度。本报告期，不存在损害投资者利益的不公平交易行为。

4.3.2 异常交易行为的专项说明

报告期内，本基金未发生违法违规且对基金财产造成损失的异常交易行为；且不存在所有投资组合参与的交易所公开竞价同日反向交易成交较少的单边交易量超过该证券当日成交量的 5% 的情形。

4.4 管理人对报告期内基金的投资策略和业绩表现的说明

4.4.1 报告期内基金投资策略和运作分析

虽有局部疫情扰动，但 2021 年上半年中国经济整体延续复苏态势，继续向常态化回归。经济结构依然不均衡，在全球经济重启的大背景下，出口产业链表现出较强增长，然内需恢复速度仍然偏慢；中低收入群体收入增速偏低抑制了总体消费增速，基建投资和制造业投资增长也相对乏力，房地产销售和投资虽保有韧性，但监管政策始终偏紧。上半年社融和信贷增速逐步放缓，局部信用收缩背后的原因包括房地产三道红线政策、地方隐性债务约束、地方债发行后置等。在海外复苏背景下，全球大宗商品价格上涨显著推高了国内 PPI 增速，工业品面临输入型压力；但国内核心通胀始终处于偏低水平，原材料价格上涨向中下游的传导并不顺畅，总体呈现低 CPI 与高 PPI 共存的格局。

货币政策方面，上半年央行延续灵活精准调控的政策基调，多次强调保持货币供应量和社会融资规模增速同名义经济增速基本匹配，并维持宏观杠杆率基本稳定。除 1 月末出现流动性阶段性紧张，上半年流动性总体合理充裕，市场利率围绕公开市场操作利率和中期借贷便利利率波动。

上半年债券市场整体呈现先抑后扬、震荡走强的态势。在经济复苏及通胀预期升温，且资金面阶段性紧张的背景下，债券市场一度快速调整；但进入 3 月份之后，流动性再度进入宽松局面，较低的债券净供给叠加经济动能边际放缓等因素推动债市走出修正性行情；随着经济动能边际进一步放缓、通胀预期钝化、财政投放后置及信用收缩带来结构性“资产荒”等因素延续，债券市场延续了上涨态势。

权益方面，2021 年全球疫情反复，尤其是印度等人口密集、防控不当的国家疫情尤为严重，这对全球生产、贸易产生了较大影响。发达国家则因疫苗接种推进顺利，疫情得到一定控制，经济活动有所恢复。供给和需求的错配，带来了各种商品价格暴涨，特别是一些产能短时间受限的行业，产品价格涨幅明显。由于发达国家经济复苏迹象明显，引发了市场对流动性的担忧，全球股市波动剧烈。部分行业产品价格上涨，带来相应上市公司业绩暴增，股市呈现结构性行情。A 股方面，指数震荡加剧，前期“抱团股”波动较大，长期前景较好的行业，比如光伏、新能源汽车、半导体等板块反弹幅度较大。

投资运作方面，本基金在报告期内继续调整债券组合持仓结构，保持组合杠杆及久期水平，以中短久期、中等信用为主要持仓品种。权益持仓以蓝筹股和估值合理的

成长股为主，尽量均衡化配置，主要持仓行业包括银行、电子、食品饮料、汽车、机械等。

4.4.2 报告期内基金的业绩表现

截至本报告期末国寿安保稳寿混合 A 基金份额净值为 1.1991 元，本报告期基金份额净值增长率为 4.29%；截至本报告期末国寿安保稳寿混合 C 基金份额净值为 1.1964 元，本报告期基金份额净值增长率为 4.23%；业绩比较基准收益率为 0.73%。

4.5 管理人对宏观经济、证券市场及行业走势的简要展望

前瞻的看，Delta 变异毒株带来的疫情仍存在一定不确定性，但尚未影响全球经济重启，欧美国家的生产能力恢复，居民财政补贴下降和出口运价高企等因素都不利于下半年出口保持强势增长；上半年出台的一系列房地产监管政策也对下半年房地产行业有所抑制。出口及房地产两大引擎动能放缓将致使经济面临下行压力。当前货币政策已开始预调微调，全面降准及公开市场积极投放均体现了央行呵护流动性的态度，中期内有望延续稳健积极的货币政策，未来仍有降准及其他结构性政策出台的可能性，宽松概率超过收紧概率。此外，从政治局会议定调来看，对稳增长的权重有所增加，下半年财政可能适度发力，强化逆周期力量以对冲出口及房地产行业动能的减弱。

展望后市，由于当前国内顺周期力量有减弱的迹象，疫情也仍在扩散，货币政策在未来一段时间宽松概率超过收紧，流动性大概率保持平稳；因此，我们认为当前债券市场整体风险不大，处于顺风位置。虽然中长期利率债波动中枢较前期可能还会有一定下移，但由于当前资金利率并未进一步下行，短端空间尚未打开，且下半年债券供给量也将较上半年有所增加，社融及信贷企稳或也将压制债市走势，债券市场仍难以摆脱震荡的大格局。

权益方面，考虑到企业盈利增速回归正常，股市狭义流动性边际宽松的预期减弱，市场难有趋势性行情。但另一方面，很多细分赛道龙头公司估值合理，业绩成长确定，能有较大概率获得绝对收益。我们将加大调研力度，重点覆盖估值合理、业绩成长确定的公司。着眼中长期，我们看好竞争力较强的龙头公司，看好国产替代领域的投资机会，看好高端制造领域的投资机会。

4.6 管理人对报告期内基金估值程序等事项的说明

报告期内，本基金管理人严格遵守《企业会计准则》、《证券投资基金会计核算业

务指引》以及中国证监会和中国证券投资基金业协会相关规定和基金合同的约定，日常估值由基金管理人与基金托管人一同进行。

本基金管理人设有基金估值委员会，估值委员会负责人由主管运营工作的公司领导担任，委员由运营管理部负责人、合规管理部负责人、监察稽核部负责人、研究部负责人组成，估值委员会成员均具有专业胜任能力和相关工作经验。估值委员会采取定期或临时会议的方式召开会议评估基金的估值政策和程序，在发生了影响估值政策和程序的有效性、适用性的情况时，运营管理部及时提请估值委员会召开会议修订估值方法并履行信息披露义务，以保证其持续适用。相关基金经理和研究员可列席会议，向估值委员会提出估值意见或建议，但不参与具体的估值流程。

上述参与估值流程的各方不存在任何重大利益冲突。

本基金管理人已与中债金融估值中心有限公司和中证指数有限公司签署服务协议，由其按约定分别提供在银行间同业市场和在交易所市场交易的固定收益品种的估值数据，以及流通受限股票的估值数据。

4.7 管理人对报告期内基金利润分配情况的说明

本基金报告期内未进行利润分配。

4.8 报告期内管理人对本基金持有人数或基金资产净值预警情形的说明

无。

§ 5 托管人报告

5.1 报告期内本基金托管人遵规守信情况声明

本报告期内，广发银行股份有限公司（以下称“本托管人”）在对国寿安保稳寿混合型证券投资基金（以下称“本基金”）的托管过程中，严格遵守《证券投资基金法》及其他有关法律法规、基金合同和托管协议的有关规定，不存在任何损害基金份额持有人利益的行为，完全尽职尽责地履行了应尽的义务。

5.2 托管人对报告期内本基金投资运作遵规守信、净值计算、利润分配等情况的说明

本报告期内，本托管人根据《证券投资基金法》及其他有关法律法规、基金合同和托管协议的规定，对本基金管理人的投资运作方面进行了必要的监督，对基金资产净值的计算、基金份额申购赎回价格的计算以及基金费用开支等方面进行了认真地复核，未发现本基金管理人存在损害基金份额持有人利益的行为。

5.3 托管人对本中期报告中财务信息等内容的真实、准确和完整发表意见

本报告中的财务指标、净值表现、收益分配情况、财务会计报告、投资组合报告等数据真实、准确和完整。

§ 6 半年度财务会计报告（未经审计）

6.1 资产负债表

会计主体：国寿安保稳寿混合型证券投资基金

报告截止日：2021 年 6 月 30 日

单位：人民币元

资产	附注号	本期末 2021 年 6 月 30 日	上年度末 2020 年 12 月 31 日
资产：			
银行存款	6.4.7.1	2,170,708.26	7,446,028.56
结算备付金		-	1,320,128.29
存出保证金		90,653.06	69,113.24
交易性金融资产	6.4.7.2	829,873,956.52	757,736,227.02
其中：股票投资		191,706,800.82	167,777,537.02
基金投资		-	-
债券投资		634,062,155.70	564,943,690.00
资产支持证券投资		4,105,000.00	25,015,000.00
贵金属投资		-	-
衍生金融资产	6.4.7.3	-	-
买入返售金融资产	6.4.7.4	40,000,180.00	194,900,772.35
应收证券清算款		583,624.53	539,493.54
应收利息	6.4.7.5	10,283,974.99	6,642,686.33
应收股利		-	-
应收申购款		817,904.40	4,999,000.00
递延所得税资产		-	-
其他资产	6.4.7.6	-	-
资产总计		883,821,001.76	973,653,449.33
负债和所有者权益	附注号	本期末 2021 年 6 月 30 日	上年度末 2020 年 12 月 31 日
负债：			
短期借款		-	-
交易性金融负债		-	-
衍生金融负债	6.4.7.3	-	-
卖出回购金融资产款		112,999,735.50	99,974,450.04
应付证券清算款		-	4,041,722.22
应付赎回款		194,772.64	227,338,863.30
应付管理人报酬		371,325.45	421,193.02

应付托管费		61,887.59	70,198.86
应付销售服务费		18,500.97	11,550.41
应付交易费用	6.4.7.7	39,319.65	74,735.43
应交税费		23,396.52	30,821.74
应付利息		28,143.95	36,569.61
应付利润		-	-
递延所得税负债		-	-
其他负债	6.4.7.8	89,331.37	180,000.00
负债合计		113,826,413.64	332,180,104.63
所有者权益：			
实收基金	6.4.7.9	642,562,592.03	558,104,525.17
未分配利润	6.4.7.10	127,431,996.09	83,368,819.53
所有者权益合计		769,994,588.12	641,473,344.70
负债和所有者权益总计		883,821,001.76	973,653,449.33

注：报告截止日 2021 年 06 月 30 日，基金份额总额 642,562,592.03 份，其中国寿安保稳寿混合 A 基金份额总额 452,041,762.96 份，基金份额净值 1.1991 元；国寿安保稳寿混合 C 基金份额总额 190,520,829.07 份，基金份额净值 1.1964 元。

6.2 利润表

会计主体：国寿安保稳寿混合型证券投资基金

本报告期：2021 年 1 月 1 日至 2021 年 6 月 30 日

单位：人民币元

项目	附注号	本期	上年度可比期间
		2021 年 1 月 1 日至 2021 年 6 月 30 日	2020 年 1 月 1 日至 2020 年 6 月 30 日
一、收入		33,487,315.42	26,015,021.06
1. 利息收入		12,015,930.55	8,874,050.41
其中：存款利息收入	6.4.7.11	27,888.84	22,894.86
债券利息收入		11,713,536.69	8,851,155.55
资产支持证券利息收入		195,970.32	-
买入返售金融资产收入		78,534.70	-
证券出借利息收入		-	-
其他利息收入		-	-
2. 投资收益（损失以“-”填列）		22,167,521.13	20,046,899.31
其中：股票投资收益	6.4.7.12	19,694,618.18	16,872,222.04
基金投资收益		-	-
债券投资收益	6.4.7.13	1,082,749.37	1,170,311.61
资产支持证券投资	6.4.7.13.3	-	-
收益			

贵金属投资收益	6.4.7.14	-	-
衍生工具收益	6.4.7.15	-	-
股利收益	6.4.7.16	1,390,153.58	2,004,365.66
3. 公允价值变动收益(损失以“-”号填列)	6.4.7.17	-717,663.22	-2,905,928.70
4. 汇兑收益(损失以“-”号填列)		-	-
5. 其他收入(损失以“-”号填列)	6.4.7.18	21,526.96	0.04
减: 二、费用		5,015,223.53	3,197,980.90
1. 管理人报酬	6.4.10.2.1	2,333,134.52	1,358,513.34
2. 托管费	6.4.10.2.2	388,855.78	226,418.88
3. 销售服务费	6.4.10.2.3	93,510.88	10.92
4. 交易费用	6.4.7.19	129,180.26	145,793.06
5. 利息支出		1,947,932.99	1,334,045.27
其中: 卖出回购金融资产支出		1,947,932.99	1,334,045.27
6. 税金及附加		14,748.95	25,091.83
7. 其他费用	6.4.7.20	107,860.15	108,107.60
三、利润总额(亏损总额以“-”号填列)		28,472,091.89	22,817,040.16
减: 所得税费用		-	-
四、净利润(净亏损以“-”号填列)		28,472,091.89	22,817,040.16

6.3 所有者权益(基金净值)变动表

会计主体: 国寿安保稳寿混合型证券投资基金

本报告期: 2021 年 1 月 1 日至 2021 年 6 月 30 日

单位: 人民币元

项目	本期 2021 年 1 月 1 日至 2021 年 6 月 30 日		
	实收基金	未分配利润	所有者权益合计
一、期初所有者权益(基金净值)	558,104,525.17	83,368,819.53	641,473,344.70
二、本期经营活动产生的基金净值变动数(本期利润)	-	28,472,091.89	28,472,091.89
三、本期基金份额交易产生的基金净值变动数(净值减少以“-”号填列)	84,458,066.86	15,591,084.67	100,049,151.53
其中: 1. 基金申购款	311,831,598.60	54,107,649.45	365,939,248.05

2. 基金赎回款	-227,373,531.74	-38,516,564.78	-265,890,096.52
四、本期向基金份额持有人分配利润产生的基金净值变动（净值减少以“-”号填列）	-	-	-
五、期末所有者权益（基金净值）	642,562,592.03	127,431,996.09	769,994,588.12
项目	上年度可比期间		
	2020年1月1日至2020年6月30日		
	实收基金	未分配利润	所有者权益合计
一、期初所有者权益（基金净值）	400,032,520.98	26,876,422.66	426,908,943.64
二、本期经营活动产生的基金净值变动数（本期利润）	-	22,817,040.16	22,817,040.16
三、本期基金份额交易产生的基金净值变动数（净值减少以“-”号填列）	165,475,118.21	9,521,724.92	174,996,843.13
其中：1. 基金申购款	165,475,689.25	9,521,762.65	174,997,451.90
2. 基金赎回款	-571.04	-37.73	-608.77
四、本期向基金份额持有人分配利润产生的基金净值变动（净值减少以“-”号填列）	-	-19,201,578.87	-19,201,578.87
五、期末所有者权益（基金净值）	565,507,639.19	40,013,608.87	605,521,248.06

报表附注为财务报表的组成部分。

本报告 6.1 至 6.4 财务报表由下列负责人签署：

左季庆	王文英	韩占锋
基金管理人负责人	主管会计工作负责人	会计机构负责人

6.4 报表附注

6.4.1 基金基本情况

国寿安保稳寿混合型证券投资基金（简称“本基金”），系经中国证券监督管理委员会（简称“中国证监会”）证监许可[2017]214号文《关于准予国寿稳寿混合型证券投资基金注册的批复》的核准，由国寿安保基金管理有限公司（简称“国寿安保”）于2017年7月17日至2017年7月28日向社会公开发行募集，募集期结束经安永华

明会计师事务所（特殊普通合伙）验证出具安永华明(2017)验字第 61090605_A07 号验资报告后，向中国证监会报送基金备案材料。基金合同于 2017 年 8 月 1 日正式生效，首次设立募集规模为 400,035,218.88 份基金份额。本基金为契约型开放式，存续期限不定。本基金的基金管理人和注册登记机构为国寿安保，基金托管人为广发银行股份有限公司（简称“广发银行”）。

本基金的投资范围主要为具有良好流动性的金融工具，包括国内依法发行上市的股票(包括中小板、创业板和其他经中国证监会核准上市的股票)、国债、中央银行票据、金融债券、次级债券、企业债券、公司债券、中期票据、短期融资券、超短期融资券、政府支持机构债券、政府支持债券、地方政府债券、中小企业私募债、证券公司短期公司债、资产支持证券、可转换债券、可交换债券、债券回购、银行存款、同业存单、权证、股指期货、国债期货以及法律法规或中国证监会允许基金投资的其他金融工具(但须符合中国证监会相关规定)。本基金可以参与融资交易。如法律法规或监管机构以后允许基金投资其他品种，基金管理人在履行适当程序后，可以将其纳入投资范围。基金的投资组合比例为：股票资产占基金资产的比例为 0%-30%；每个交易日日终在扣除股指期货合约和国债期货合约需缴纳的交易保证金后，本基金应当保持不低于基金资产净值 5%的现金或到期日在一年以内的政府债券。如果法律法规对上述投资比例要求有变更的，本基金将及时对其做出相应调整，并以调整变更后的投资比例为准。

6.4.2 会计报表的编制基础

本财务报表系按照财政部颁布的《企业会计准则—基本准则》以及其后颁布及修订的具体会计准则、应用指南、解释以及其他相关规定（以下统称“企业会计准则”）编制，同时，对于在具体会计核算和信息披露方面，也参考了中国证券投资基金业协会修订并发布的《证券投资基金会计核算业务指引》、中国证监会制定的《关于进一步规范证券投资基金估值业务的指导意见》《关于证券投资基金执行〈企业会计准则〉估值业务及份额净值计价有关事项的通知》《公开募集证券投资基金信息披露管理办法》《证券投资基金信息披露内容与格式准则第 3 号〈半年度报告的内容与格式〉》《证券投资基金信息披露编报规则第 3 号〈会计报表附注的编制及披露〉》《证券投资基金信息披露 XBRL 模板第 3 号〈年度和中期报告〉》及其他中国证监会及中国证券投资基金业协会颁布的相关规定。

本财务报表以本基金持续经营为基础列报。

6.4.3 遵循企业会计准则及其他有关规定的声明

本财务报表符合企业会计准则的要求，真实、完整地反映了本基金于 2021 年 06 月 30 日的财务状况以及 2021 年 01 月 01 日至 2021 年 06 月 30 日的经营成果和净值变动情况。

6.4.4 本报告期所采用的会计政策、会计估计与最近一期年度报告相一致的说明

本报告期内所采用的会计政策、会计估值与最近一期年度报告相一致。

6.4.5 会计政策和会计估计变更以及差错更正的说明

6.4.5.1 会计政策变更的说明

本基金本报告期无会计政策变更。

6.4.5.2 会计估计变更的说明

本基金本报告期无会计估计变更。

6.4.5.3 差错更正的说明

本基金本报告期无重大会计差错的内容和更正金额。

6.4.6 税项

6.4.6.1 印花税

经国务院批准，财政部、国家税务总局研究决定，自 2008 年 4 月 24 日起，调整证券（股票）交易印花税税率，由原先的 3‰调整为 1‰；

经国务院批准，财政部、国家税务总局研究决定，自 2008 年 9 月 19 日起，调整由出让方按证券（股票）交易印花税税率缴纳印花税，受让方不再征收，税率不变；

6.4.6.2 增值税

根据财政部、国家税务总局财税[2016]36 号文《关于全面推开营业税改增值税试点的通知》的规定，对证券投资基金（封闭式证券投资基金，开放式证券投资基金）管理人运用基金买卖股票、债券的转让收入免征增值税；国债、地方政府债利息收入以及金融同业往来利息收入免征增值税；存款利息收入不征收增值税；

根据财政部、国家税务总局财税[2016]46 号文《关于进一步明确全面推开营改增试点金融业有关政策的通知》的规定，金融机构开展的质押式买入返售金融商品业务及持有政策性金融债券取得的利息收入属于金融同业往来利息收入；

根据财政部、国家税务总局财税[2016]70 号文《关于金融机构同业往来等增值税政策的补充通知》的规定，金融机构开展的买断式买入返售金融商品业务、同业存款、

同业存单以及持有金融债券取得的利息收入属于金融同业往来利息收入；

根据财政部、国家税务总局财税[2016]140 号文《关于明确金融、房地产开发、教育辅助服务等增值税政策的通知》的规定，资管产品运营过程中发生的增值税应税行为，以资管产品管理人为增值税纳税人；

根据财政部、国家税务总局财税[2017]56 号文《关于资管产品增值税有关问题的通知》的规定，自 2018 年 1 月 1 日起，资管产品管理人运营资管产品过程中发生的增值税应税行为（以下简称“资管产品运营业务”），暂适用简易计税方法，按照 3% 的征收率缴纳增值税，资管产品管理人未分别核算资管产品运营业务和其他业务的销售额和增值税应纳税额的除外。资管产品管理人可选择分别或汇总核算资管产品运营业务销售额和增值税应纳税额。对资管产品在 2018 年 1 月 1 日前运营过程中发生的增值税应税行为，未缴纳增值税的，不再缴纳；已缴纳增值税的，已纳税额从资管产品管理人以后月份的增值税应纳税额中抵减；？

根据财政部、国家税务总局财税[2017]90 号文《关于租入固定资产进项税额抵扣等增值税政策的通知》的规定，自 2018 年 1 月 1 日起，资管产品管理人运营资管产品提供的贷款服务、发生的部分金融商品转让业务，按照以下规定确定销售额：（一）提供贷款服务，以 2018 年 1 月 1 日起产生的利息及利息性质的收入为销售额；（二）转让 2017 年 12 月 31 日前取得的股票（不包括限售股）、债券、基金、非货物期货，可以选择按照实际买入价计算销售额，或者以 2017 年最后一个交易日的股票收盘价（2017 年最后一个交易日处于停牌期间的股票，为停牌前最后一个交易日收盘价）、债券估值（中债金融估值中心有限公司或中证指数有限公司提供的债券估值）、基金份额净值、非货物期货结算价格作为买入价计算销售额；

增值税附加税包括城市维护建设税、教育费附加和地方教育费附加，以实际缴纳的增值税税额为计税依据，分别按规定的比例缴纳。

6.4.6.3 企业所得税

根据财政部、国家税务总局财税[2008]1 号文《关于企业所得税若干优惠政策的通知》的规定，对证券投资基金从证券市场中取得的收入，包括买卖股票、债券的差价收入，股权的股息、红利收入，债券的利息收入及其他收入，暂不征收企业所得税。

6.4.6.4 个人所得税

根据财政部、国家税务总局财税[2008]132 号文《财政部、国家税务总局关于储蓄存款利息所得有关个人所得税政策的通知》的规定，自 2008 年 10 月 9 日起，对储

蓄存款利息所得暂免征收个人所得税；

根据财政部、国家税务总局、中国证监会财税[2012]85号文《关于实施上市公司股息红利差别化个人所得税政策有关问题的通知》的规定，自2013年1月1日起，证券投资基金从公开发行和转让市场取得的上市公司股票，持股期限在1个月以内（含1个月）的，其股息红利所得全额计入应纳税所得额；持股期限在1个月以上至1年（含1年）的，暂减按50%计入应纳税所得额；持股期限超过1年的，暂减按25%计入应纳税所得额。上述所得统一适用20%的税率计征个人所得税；

根据财政部、国家税务总局、中国证监会财税[2015]101号文《关于上市公司股息红利差别化个人所得税政策有关问题的通知》的规定，自2015年9月8日起，证券投资基金从公开发行和转让市场取得的上市公司股票，持股期限超过1年的，股息红利所得暂免征收个人所得税。

6.4.7 重要财务报表项目的说明

6.4.7.1 银行存款

单位：人民币元

项目	本期末 2021年6月30日
活期存款	2,170,708.26
定期存款	-
其中：存款期限1个月以内	-
存款期限1-3个月	-
存款期限3个月以上	-
其他存款	-
合计	2,170,708.26

6.4.7.2 交易性金融资产

单位：人民币元

项目	本期末 2021年6月30日		
	成本	公允价值	公允价值变动
股票	156,235,559.20	191,706,800.82	35,471,241.62
贵金属投资-金交所黄金合约	-	-	-
债券	交易所市场	135,135,155.70	368,658.70
	银行间市场	498,927,000.00	3,857,333.22
	合计	634,062,155.70	4,225,991.92
资产支持证券	4,097,500.00	4,105,000.00	7,500.00
基金	-	-	-

其他	-	-	-
合计	790,169,222.98	829,873,956.52	39,704,733.54

6.4.7.3 衍生金融资产/负债

本基金于本报告期末未持有衍生金融资产/负债。

6.4.7.4 买入返售金融资产

6.4.7.4.1 各项买入返售金融资产期末余额

单位：人民币元

项目	本期末 2021年6月30日	
	账面余额	其中：买断式逆回购
交易所市场	-	-
银行间市场	40,000,180.00	-
合计	40,000,180.00	-

6.4.7.4.2 期末买断式逆回购交易中取得的债券

6.4.7.5 应收利息

单位：人民币元

项目	本期末 2021年6月30日
应收活期存款利息	788.75
应收定期存款利息	-
应收其他存款利息	-
应收结算备付金利息	-
应收债券利息	10,251,671.02
应收资产支持证券利息	22,346.08
应收买入返售证券利息	9,128.34
应收申购款利息	-
应收黄金合约拆借孳息	-
应收出借证券利息	-
其他	40.80
合计	10,283,974.99

6.4.7.6 其他资产

本基金于本期末未持有其他资产。

6.4.7.7 应付交易费用

单位：人民币元

项目	本期末 2021年6月30日
交易所市场应付交易费用	15,547.67
银行间市场应付交易费用	23,771.98

合计	39,319.65
----	-----------

6.4.7.8 其他负债

单位：人民币元

项目	本期末 2021年6月30日
应付券商交易单元保证金	-
应付赎回费	71.22
应付证券出借违约金	-
预提费用	89,260.15
合计	89,331.37

6.4.7.9 实收基金

金额单位：人民币元

国寿安保稳寿混合 A

项目	本期 2021年1月1日至2021年6月30日	
	基金份额（份）	账面金额
上年度末	437,323,449.81	437,323,449.81
本期申购	189,537,754.32	189,537,754.32
本期赎回（以“-”号填列）	-174,819,441.17	-174,819,441.17
-基金拆分/份额折算前	-	-
基金拆分/份额折算调整	-	-
本期申购	-	-
本期赎回（以“-”号填列）	-	-
本期末	452,041,762.96	452,041,762.96

国寿安保稳寿混合 C

项目	本期 2021年1月1日至2021年6月30日	
	基金份额（份）	账面金额
上年度末	120,781,075.36	120,781,075.36
本期申购	122,293,844.28	122,293,844.28
本期赎回（以“-”号填列）	-52,554,090.57	-52,554,090.57
-基金拆分/份额折算前	-	-
基金拆分/份额折算调整	-	-
本期申购	-	-
本期赎回（以“-”号填列）	-	-
本期末	190,520,829.07	190,520,829.07

注：本期申购包含基金转入的份额及金额；本期赎回包含基金转出的份额及金额。

6.4.7.10 未分配利润

单位：人民币元

国寿安保稳寿混合 A

项目	已实现部分	未实现部分	未分配利润合计
上年度末	31,401,797.68	34,117,125.08	65,518,922.76
本期利润	21,983,952.50	-943,044.72	21,040,907.78
本期基金份额交易产生的变动数	-918,021.32	4,371,004.12	3,452,982.80
其中：基金申购款	15,783,798.07	17,152,652.55	32,936,450.62
基金赎回款	-16,701,819.39	-12,781,648.43	-29,483,467.82
本期已分配利润	-	-	-
本期末	52,467,728.86	37,545,084.48	90,012,813.34

国寿安保稳寿混合 C

项目	已实现部分	未实现部分	未分配利润合计
上年度末	8,437,703.21	9,412,193.56	17,849,896.77
本期利润	7,205,802.61	225,381.50	7,431,184.11
本期基金份额交易产生的变动数	5,970,240.68	6,167,861.19	12,138,101.87
其中：基金申购款	11,165,384.96	10,005,813.87	21,171,198.83
基金赎回款	-5,195,144.28	-3,837,952.68	-9,033,096.96
本期已分配利润	-	-	-
本期末	21,613,746.50	15,805,436.25	37,419,182.75

6.4.7.11 存款利息收入

单位：人民币元

项目	本期 2021年1月1日至2021年6月30日
活期存款利息收入	20,035.27
定期存款利息收入	-
其他存款利息收入	-
结算备付金利息收入	7,150.80
其他	702.77
合计	27,888.84

6.4.7.12 股票投资收益

6.4.7.12.1 股票投资收益——买卖股票差价收入

单位：人民币元

项目	本期 2021年1月1日至2021年6月30日
卖出股票成交总额	39,662,122.01
减：卖出股票成本总额	19,967,503.83
买卖股票差价收入	19,694,618.18

6.4.7.13 债券投资收益

6.4.7.13.1 债券投资收益项目构成

单位：人民币元

项目	本期 2021年1月1日至2021年6月30日
债券投资收益——买卖债券（、债转股及债券到期兑付）差价收入	1,082,749.37
债券投资收益——赎回差价收入	-
债券投资收益——申购差价收入	-
合计	1,082,749.37

6.4.7.13.2 债券投资收益——买卖债券差价收入

单位：人民币元

项目	本期 2021年1月1日至2021年6月30日
卖出债券（、债转股及债券到期兑付）成交总额	685,305,380.61
减：卖出债券（、债转股及债券到期兑付）成本总额	675,426,787.55
减：应收利息总额	8,795,843.69
买卖债券差价收入	1,082,749.37

6.4.7.13.3 资产支持证券投资收益

本基金本报告期无资产支持证券投资收益。

6.4.7.14 贵金属投资收益

本基金本报告期无贵金属投资收益。

6.4.7.15 衍生工具收益

本基金于本报告期无衍生工具产生的收益/损失。

6.4.7.16 股利收益

单位：人民币元

项目	本期 2021年1月1日至2021年6月30日
股票投资产生的股利收益	1,390,153.58
其中：证券出借权益补偿收入	-
基金投资产生的股利收益	-
合计	1,390,153.58

6.4.7.17 公允价值变动收益

单位：人民币元

项目名称	本期 2021年1月1日至2021年6月30日
------	----------------------------

1. 交易性金融资产	-717,663.22
股票投资	-3,729,581.12
债券投资	3,019,417.90
资产支持证券投资	-7,500.00
基金投资	-
贵金属投资	-
其他	-
2. 衍生工具	-
权证投资	-
3. 其他	-
减：应税金融商品公允价值变动产生的预估增值税	-
合计	-717,663.22

6.4.7.18 其他收入

单位：人民币元

项目	本期 2021年1月1日至2021年6月30日
基金赎回费收入	21,526.96
合计	21,526.96

6.4.7.19 交易费用

单位：人民币元

项目	本期 2021年1月1日至2021年6月30日
交易所市场交易费用	120,605.26
银行间市场交易费用	8,575.00
合计	129,180.26

6.4.7.20 其他费用

单位：人民币元

项目	本期 2021年1月1日至2021年6月30日
审计费用	29,752.78
信息披露费	59,507.37
证券出借违约金	-
上清所账户维护费	9,000.00
中债登账户维护费	9,000.00
其他	600.00
合计	107,860.15

6.4.7.21 分部报告

无。

6.4.8 或有事项、资产负债表日后事项的说明

6.4.8.1 或有事项

截至资产负债表日，本基金无需要说明的重大或有事项。

6.4.8.2 资产负债表日后事项

截至财务报表批准日，本基金无需要披露的资产负债表日后事项。

6.4.9 关联方关系

6.4.9.1 本报告期存在控制关系或其他重大利害关系的关联方发生变化的情况

本基金本报告期内不存在控制关系或其他重大利害关系的关联方发生变化的情况。

6.4.9.2 本报告期与基金发生关联交易的各关联方

关联方名称	与本基金的关系
国寿安保	基金管理人、注册登记机构、直销机构
广发银行	基金托管人、基金管理人股东之股东的联营企业
中国人寿资产管理有限公司（简称“国寿资产”）	基金管理人的股东
安保资本投资有限公司（简称“安保资本”）	基金管理人的股东
中国人寿保险（集团）公司（简称“集团公司”）	基金管理人的最终控制人
中国人寿保险股份有限公司（简称“中国人寿”）	与基金管理人同受集团公司控制的公司、销售机构
国寿财富管理有限公司（简称“国寿财富”）	基金管理人的子公司

注：以下关联交易均在正常业务范围内按一般商业条款订立。

6.4.10 本报告期及上年度可比期间的关联方交易

6.4.10.1 通过关联方交易单元进行的交易

本基金本报告期未发生通过关联方交易单元进行的交易。

6.4.10.1.1 应支付关联方的佣金

本基金本报告期未发生应支付关联方的佣金。

6.4.10.2 关联方报酬

6.4.10.2.1 基金管理费

单位：人民币元

项目	本期	上年度可比期间
	2021年1月1日至2021年6月30日	2020年1月1日至2020年6月30日

当期发生的基金应支付的管理费	2,333,134.52	1,358,513.34
其中：支付销售机构的客户维护费	20,679.63	-

注：基金管理费每日计提，按月支付。本基金的管理费按前一日基金资产净值的 0.60% 年费率计提。计算方法如下：

$$H = E \times 0.60\% / \text{当年天数}$$

H 为每日应计提的基金管理费

E 为前一日的基金资产净值

6.4.10.2.2 基金托管费

单位：人民币元

项目	本期	上年度可比期间
	2021 年 1 月 1 日至 2021 年 6 月 30 日	2020 年 1 月 1 日至 2020 年 6 月 30 日
当期发生的基金应支付的托管费	388,855.78	226,418.88

注：基金托管费每日计提，按月支付。本基金的托管费按前一日基金资产净值的 0.10% 的年费率计提。计算方法如下：

$$H = E \times 0.10\% / \text{当年天数}$$

H 为每日应计提的基金托管费

E 为前一日的基金资产净值

6.4.10.2.3 销售服务费

单位：人民币元

获得销售服务费的各关联方名称	本期		
	2021 年 1 月 1 日至 2021 年 6 月 30 日		
	当期发生的基金应支付的销售服务费		
	国寿安保稳寿混合 A	国寿安保稳寿混合 C	合计
国寿安保	-	86,829.31	86,829.31
合计	-	86,829.31	86,829.31
获得销售服务费的各关联方名称	上年度可比期间		
	2020 年 1 月 1 日至 2020 年 6 月 30 日		
	当期发生的基金应支付的销售服务费		
	国寿安保稳寿混合 A	国寿安保稳寿混合 C	合计
国寿安保	-	10.92	10.92
合计	-	10.92	10.92

注：销售服务费每日计提，按月支付。本基金 A 类基金份额不收取销售服务费，C 类基金份额的销售服务费年费率为 0.10%。本基金销售服务费将专门用于本基金的销售与基金份额持有人服务。销售服务费按前一日 C 类基金份额资产净值的 0.10% 年费率计提。计算方法如下：

$$H = E \times 0.10\% / \text{当年天数}$$

H 为 C 类基金份额每日应计提的销售服务费

E 为 C 类基金份额前一日基金资产净值

6.4.10.3 与关联方进行银行间同业市场的债券(含回购)交易

本基金本报告期无与关联方进行银行间同业市场的债券（含回购）交易。

6.4.10.4 报告期内转融通证券出借业务发生重大关联交易事项的说明

6.4.10.4.1 与关联方通过约定申报方式进行的适用固定期限费率的证券出借业务的情况

本基金于本报告期及上年度可比期间均无与关联方通过约定申报方式进行的适用固定期限费率的证券出借业务的情况。

6.4.10.4.2 与关联方通过约定申报方式进行的适用市场化期限费率的证券出借业务的情况

本基金于本报告期及上年度可比期间均无与关联方通过约定申报方式进行的适用市场化期限费率的证券出借业务的情况。

6.4.10.5 各关联方投资本基金的情况

6.4.10.5.1 报告期内基金管理人运用自有资金投资本基金的情况

本基金本报告期末基金管理人未有运用自有资金投资本基金的情况。

6.4.10.5.2 报告期末除基金管理人之外的其他关联方投资本基金的情况

份额单位：份

国寿安保稳寿混合 A

关联方名称	本期末 2021年6月30日		上年度末 2020年12月31日	
	持有的 基金份额	持有的基金份额 占基金总份额的比 例(%)	持有的 基金份额	持有的基金份额 占基金总份额的比 例(%)
国寿财富	10,520,158.24	2.33	-	-
中国人寿	189,999,050.00	42.03	189,999,050.00	43.45

6.4.10.6 由关联方保管的银行存款余额及当期产生的利息收入

单位：人民币元

关联方名称	本期 2021年1月1日至2021年6月30日	上年度可比期间 2020年1月1日至2020年6月30日

	期末余额	当期利息收入	期末余额	当期利息收入
广发银行	2,170,708.26	20,035.27	1,424,337.41	13,721.28

注：本基金的银行存款由基金托管人广发银行股份有限公司保管，按银行约定利率计息。

6.4.10.7 本基金在承销期内参与关联方承销证券的情况

本基金本报告期末未在承销期内参与关联方承销证券。

6.4.10.8 其他关联交易事项的说明

本基金本报告期无其他关联交易事项。

6.4.11 利润分配情况

本基金于本报告期末未进行利润分配。

6.4.12 期末(2021年6月30日)本基金持有的流通受限证券

6.4.12.1 因认购新发/增发证券而于期末持有的流通受限证券

金额单位：人民币元

6.4.12.1.1 受限证券类别：股票										
证券代码	证券名称	成功认购日	可流通日	流通受限类型	认购价格	期末估值单价	数量(单位：股)	期末成本总额	期末估值总额	备注
300614	百川畅银	2021年5月18日	2021年11月25日	新股流通受限	9.19	40.38	329	3,023.51	13,285.02	-
300894	火星人	2020年12月24日	2021年6月30日	新股流通受限	14.07	68.00	628	8,835.96	42,704.00	-
300919	中伟股份	2020年12月15日	2021年7月2日	新股流通受限	24.60	163.00	610	15,006.00	99,430.00	-
300926	博俊科技	2020年12月29日	2021年7月7日	新股流通受限	10.76	22.20	359	3,862.84	7,969.80	-
300927	江天化学	2020年12月29日	2021年7月7日	新股流通受限	13.39	30.10	217	2,905.63	6,531.70	-
300931	通用电梯	2021年1月13日	2021年7月21日	新股流通受限	4.31	13.11	672	2,896.32	8,809.92	-
300932	三友联众	2021年1月15日	2021年7月22日	新股流通受限	24.69	31.71	492	12,147.48	15,601.32	-
300937	药易购	2021年1月20日	2021年7月27日	新股流通受限	12.25	53.71	244	2,989.00	13,105.24	-
300940	南极光	2021年1月27日	2021年8月3日	新股流通受限	12.76	43.38	307	3,917.32	13,317.66	-
300948	冠中生态	2021年2月18日	2021年8月25日	新股流通受限	13.00	27.42	216	2,808.00	5,922.72	锁定期内发生送股
300950	德固特	2021年2月24日	2021年9月3日	新股流通受限	8.41	39.13	219	1,841.79	8,569.47	-

300953	震裕科技	2021年3月11日	2021年9月22日	新股流通受限	28.77	99.85	240	6,904.80	23,964.00	-
300955	嘉亨家化	2021年3月16日	2021年9月24日	新股流通受限	16.53	46.07	232	3,834.96	10,688.24	-
300956	英力股份	2021年3月16日	2021年9月27日	新股流通受限	12.85	25.80	371	4,767.35	9,571.80	-
300957	贝泰妮	2021年3月18日	2021年9月27日	新股流通受限	47.33	251.96	582	27,546.06	146,640.72	-
300958	建工修复	2021年3月18日	2021年9月29日	新股流通受限	8.53	27.22	300	2,559.00	8,166.00	-
300960	通业科技	2021年3月22日	2021年9月29日	新股流通受限	12.08	23.06	234	2,826.72	5,396.04	-
300961	深水海纳	2021年3月23日	2021年9月30日	新股流通受限	8.48	22.07	394	3,341.12	8,695.58	-
300962	中金辐照	2021年3月29日	2021年10月11日	新股流通受限	3.40	16.37	576	1,958.40	9,429.12	-
300963	中洲特材	2021年3月30日	2021年10月11日	新股流通受限	12.13	22.49	283	3,432.79	6,364.67	-
300966	共同药业	2021年3月31日	2021年10月11日	新股流通受限	8.24	31.54	286	2,356.64	9,020.44	-
300967	晓鸣股份	2021年4月2日	2021年10月13日	新股流通受限	4.54	11.54	507	2,301.78	5,850.78	-
300968	格林精密	2021年4月6日	2021年10月15日	新股流通受限	6.87	12.07	1,162	7,982.94	14,025.34	-
300971	博亚精工	2021年4月7日	2021年10月15日	新股流通受限	18.24	28.29	245	4,468.80	6,931.05	-
300972	万辰生物	2021年4月8日	2021年10月19日	新股流通受限	7.19	12.65	430	3,091.70	5,439.50	-
300973	立高食品	2021年4月8日	2021年10月15日	新股流通受限	28.28	115.71	360	10,180.80	41,655.60	-
300975	商络电子	2021年4月14日	2021年10月21日	新股流通受限	5.48	13.03	492	2,696.16	6,410.76	-
300978	东箭科技	2021年4月15日	2021年10月26日	新股流通受限	8.42	13.60	593	4,993.06	8,064.80	-
300979	华利集团	2021年4月15日	2021年10月26日	新股流通受限	33.22	87.50	925	30,728.50	80,937.50	-
300982	苏文电能	2021年4月19日	2021年10月27日	新股流通受限	15.83	45.29	317	5,018.11	14,356.93	-
300985	致远新能	2021年4月21日	2021年10月29日	新股流通受限	24.90	24.81	295	7,345.50	7,318.95	-
300986	志特新材	2021年4月21日	2021年11月1日	新股流通受限	14.79	30.57	264	3,904.56	8,070.48	-
300987	川网传	2021年4月	2021年11	新股流通	6.79	26.81	301	2,043.79	8,069.81	-

	媒	28日	月11日	受限						
300991	创益通	2021年5月12日	2021年11月22日	新股流通受限	13.06	26.51	254	3,317.24	6,733.54	-
300992	泰福泵业	2021年5月17日	2021年11月25日	新股流通受限	9.36	20.32	200	1,872.00	4,064.00	-
300995	奇德新材	2021年5月17日	2021年11月26日	新股流通受限	14.72	23.32	191	2,811.52	4,454.12	-
300996	普联软件	2021年5月26日	2021年12月3日	新股流通受限	20.81	42.23	241	5,015.21	10,177.43	-
300997	欢乐家	2021年5月26日	2021年12月2日	新股流通受限	4.94	13.05	928	4,584.32	12,110.40	-
300998	宁波方正	2021年5月25日	2021年12月2日	新股流通受限	6.02	21.32	201	1,210.02	4,285.32	-
301002	崧盛股份	2021年5月27日	2021年12月7日	新股流通受限	18.71	57.62	201	3,760.71	11,581.62	-
301004	嘉益股份	2021年6月18日	2021年12月27日	新股流通受限	7.81	21.94	312	2,436.72	6,845.28	-
301007	德迈仕	2021年6月4日	2021年12月16日	新股流通受限	5.29	14.44	303	1,602.87	4,375.32	-
301010	晶雪节能	2021年6月9日	2021年12月20日	新股流通受限	7.83	17.61	218	1,706.94	3,838.98	-
301011	华立科技	2021年6月9日	2021年12月17日	新股流通受限	14.20	33.84	175	2,485.00	5,922.00	-
301012	扬电科技	2021年6月15日	2021年12月22日	新股流通受限	8.05	24.26	170	1,368.50	4,124.20	-
301013	利和兴	2021年6月21日	2021年12月29日	新股流通受限	8.72	27.11	471	4,107.12	12,768.81	-
301015	百洋医药	2021年6月22日	2021年12月30日	新股流通受限	7.64	38.83	462	3,529.68	17,939.46	-
301016	雷尔伟	2021年6月23日	2021年12月30日	新股流通受限	13.75	32.98	275	3,781.25	9,069.50	-
301017	漱玉平民	2021年6月23日	2021年07月05日	新股未上市	8.86	8.86	4,995	44,255.70	44,255.70	-
301017	漱玉平民	2021年06月23日	2022年01月05日	新股流通受限	8.86	8.86	555	4,917.30	4,917.30	-
301020	密封科技	2021年6月28日	2021年07月06日	新股未上市	10.64	10.64	3,789	40,314.96	40,314.96	-
301020	密封科技	2021年06月28日	2022年01月06日	新股流通受限	10.64	10.64	421	4,479.44	4,479.44	-
301021	英诺激光	2021年6月28日	2021年07月06日	新股未上市	9.46	9.46	2,609	24,681.14	24,681.14	-
301021	英诺激光	2021年06月28日	2022年01月06日	新股流通受限	9.46	9.46	290	2,743.40	2,743.40	-

605162	新中港	2021年6月29日	2021年07月07日	新股未上市	6.07	6.07	1,377	8,358.39	8,358.39	-
605287	德才股份	2021年6月28日	2021年07月06日	新股未上市	31.56	31.56	349	11,014.44	11,014.44	-
688079	美迪凯	2021年2月23日	2021年9月2日	新股流通受限	10.19	18.40	10,622	108,238.18	195,444.80	-
688087	英科再生	2021年6月30日	2021年07月09日	新股未上市	21.96	21.96	2,469	54,219.24	54,219.24	-
688131	皓元医药	2021年6月1日	2021年12月8日	新股流通受限	64.99	247.10	1,955	127,055.45	483,080.50	-
688195	腾景科技	2021年3月18日	2021年9月27日	新股流通受限	13.60	19.87	2,693	36,624.80	53,509.91	-
688226	威腾电气	2021年6月28日	2021年07月07日	新股未上市	6.42	6.42	2,693	17,289.06	17,289.06	-
688316	青云科技	2021年3月5日	2021年9月16日	新股流通受限	63.70	65.00	1,428	90,963.60	92,820.00	-
688319	欧林生物	2021年5月31日	2021年12月8日	新股流通受限	9.88	27.34	3,412	33,710.56	93,284.08	-
688355	明志科技	2021年4月30日	2021年11月12日	新股流通受限	17.65	23.80	2,710	47,831.50	64,498.00	-
688367	工大高科	2021年6月21日	2021年12月28日	新股流通受限	11.53	17.94	1,717	19,797.01	30,802.98	-
688499	利元亨	2021年6月23日	2021年07月01日	新股未上市	38.85	38.85	2,149	83,488.65	83,488.65	-
688659	元琛科技	2021年3月24日	2021年10月8日	新股流通受限	6.50	10.46	3,671	23,861.50	38,398.66	-
688662	富信科技	2021年3月25日	2021年10月8日	新股流通受限	15.61	29.51	2,556	39,899.16	75,427.56	-
688665	四方光电	2021年2月2日	2021年8月9日	新股流通受限	29.53	129.46	1,687	49,817.11	218,399.02	-
688667	菱电电控	2021年3月3日	2021年9月13日	新股流通受限	75.42	103.88	1,191	89,825.22	123,721.08	-
688681	科汇股份	2021年6月4日	2021年12月16日	新股流通受限	9.56	14.54	1,899	18,154.44	27,611.46	-

6.4.12.1.2 受限证券类别：债券

证券代码	证券名称	成功认购日	可流通日	流通受限类型	认购价格	期末估值单价	数量(单位:张)	期末成本总额	期末估值总额	备注
113050	南银转债	2021年6月17日	2021年7月1日	新债未上市	100.00	100.00	2,330	233,000.00	233,000.00	-

6.4.12.2 期末持有的暂时停牌等流通受限股票

本基金本报告期末未持有暂时停牌等流通受限股票。

6.4.12.3 期末债券正回购交易中作为抵押的债券

6.4.12.3.1 银行间市场债券正回购

截至本报告期末 2021 年 06 月 30 日止，本基金从事银行间债券正回购交易形成的卖出回购证券款余额人民币 42,999,735.5 元，是以如下债券作为抵押：

金额单位：人民币元

债券代码	债券名称	回购到期日	期末估值单价	数量（张）	期末估值总额
2128006	21 中国银行 01	2021 年 7 月 1 日	100.76	300,000	30,228,000.00
2128010	21 光大银行小微债	2021 年 7 月 1 日	100.80	178,000	17,942,400.00
合计				478,000	48,170,400.00

6.4.12.3.2 交易所市场债券正回购

截至本报告期末 2021 年 6 月 30 日止，本基金从事证券交易所债券正回购交易形成的卖出回购证券款余额 70,000,000.00 元，于 2021 年 7 月 6 日到期。该类交易要求本基金转入质押库的债券，按证券交易所规定的比例折算为标准券后，不低于债券回购交易的余额。

6.4.12.4 期末参与转融通证券出借业务的证券

本基金于本报告期末无参与转融通证券出借业务的证券。

6.4.13 金融工具风险及管理

6.4.13.1 风险管理政策和组织架构

本基金在日常经营活动中涉及的财务风险主要包括信用风险、流动性风险及市场风险。本基金管理人制定了政策和程序来识别及分析这些风险，并设定适当的风险限额及内部控制流程，通过可靠的管理及信息系统持续监控上述各类风险。本基金管理人根据现代企业法人治理结构和内部控制的要求，建立在董事会领导下的架构清晰、控制有效、系统全面、切实可行的风险控制体系。风险控制的体系由公司董事会、风险管理委员会、经理层、督察长、合规管理部、监察稽核部和各业务部门业务人员岗位自控构成。

6.4.13.2 信用风险

信用风险是指基金在交易过程中因交易对手未履行合约责任，或者基金所投资证券之发行人出现违约、拒绝支付到期本息，导致基金资产损失和收益变化的风险。本基金均投资于具有良好信用等级的证券，且通过分散化投资以分散信用风险。

本基金在交易所进行的交易均与中国证券登记结算有限责任公司完成证券交收

和款项清算，因此违约风险发生的可能性很小；基金在进行银行间同业市场交易前均对交易对手进行信用评估，以控制相应的信用风险。

6.4.13.3 流动性风险

流动性风险是指基金管理人未能以合理价格及时变现基金资产以支付投资者赎回款项的风险。本基金的流动性风险一方面来自于基金份额持有人在开放期内可随时要求赎回其持有的基金份额，另一方面来自于投资品种所处的交易市场不活跃而带来的变现困难。

6.4.13.3.1 报告期内本基金组合资产的流动性风险分析

本基金的基金管理人严格按照《公开募集证券投资基金运作管理办法》及《公开募集开放式证券投资基金流动性风险管理规定》等有关法规的要求建立健全开放式基金流动性风险管理的内部控制体系，审慎评估各类资产的流动性，针对性制定流动性风险管理措施，对本基金组合资产的流动性风险进行管理。本基金的基金管理人采用监控基金组合资产持仓集中度指标、逆回购交易的到期日与交易对手的集中度流动性受限资产比例、基金组合资产中 7 个工作日可变现资产的可变现价值以及压力测试等方式防范流动性风险。并于开放日对本基金的申购赎回情况进行监控，保持基金投资组合中的可用现金头寸与之相匹配，确保本基金资产的变现能力与投资者赎回需求的匹配与平衡。本基金的基金管理人在基金合同中设计了巨额赎回条款，约定在非常情况下赎回申请的处理方式，控制因开放申购赎回模式带来的流动性风险，有效保障基金持有人利益。

本基金所持部分证券在证券交易所上市，其余亦可在银行间同业市场交易，除在附注 6.4.12 中列示的部分基金资产流通暂时受限制外（如有），其余均能及时变现。此外，本基金可通过卖出回购金融资产方式借入短期资金应对流动性需求，其上限一般不超过基金持有的债券资产的公允价值。除附注 6.4.12.3 中列示的卖出回购金融资产款余额（如有）将在 1 个月内到期且计息外，本基金于资产负债表日所持有的金融负债的合同约定剩余到期日均为一年以内且一般不计息，可赎回基金份额净值无固定到期日且不计息，因此账面余额一般即为未折现的合约到期现金流量。本报告期内，本基金未发生重大流动性风险事件。

6.4.13.4 市场风险

市场风险是指基金所持金融工具的公允价值或未来现金流量因所处市场各类价

格因素的变动而发生波动的风险，包括利率风险、外汇风险和其他价格风险。

6.4.13.4.1 利率风险

利率风险是指基金所持金融工具的公允价值或未来现金流量因市场利率变动而发生波动的风险。本基金所面临的利率风险主要来源于本基金所持有的生息资产。本基金的生息资产主要为银行存款、结算备付金、存出保证金、债券投资及买入返售金融资产等。

6.4.13.4.1.1 利率风险敞口

单位：人民币元

本期末 2021年6月30 日	1年以内	1-5年	5年以上	不计息	合计
资产					
银行存款	2,170,708.26	-	-	-	2,170,708.26
存出保证金	90,653.06	-	-	-	90,653.06
交易性金融资产	128,802,000.00	509,132,155.70	233,000.00	191,706,800.82	829,873,956.52
买入返售金融资产	40,000,180.00	-	-	-	40,000,180.00
应收利息	-	-	-	10,283,974.99	10,283,974.99
应收申购款	-	-	-	817,904.40	817,904.40
应收证券清算款	-	-	-	583,624.53	583,624.53
资产总计	171,063,541.32	509,132,155.70	233,000.00	203,392,304.74	883,821,001.76
负债					
应付赎回款	-	-	-	194,772.64	194,772.64
应付管理人报酬	-	-	-	371,325.45	371,325.45
应付托管费	-	-	-	61,887.59	61,887.59
卖出回购金融资产款	112,999,735.50	-	-	-	112,999,735.50
应付销售服务费	-	-	-	18,500.97	18,500.97
应付交易费用	-	-	-	39,319.65	39,319.65
应付利息	-	-	-	28,143.95	28,143.95
应交税费	-	-	-	23,396.52	23,396.52
其他负债	-	-	-	89,331.37	89,331.37
负债总计	112,999,735.50	-	-	826,678.14	113,826,413.64
利率敏感度缺口	58,063,805.82	509,132,155.70	233,000.00	202,565,626.60	769,994,588.12
上年度末 2020年12月31 日	1年以内	1-5年	5年以上	不计息	合计
资产					
银行存款	7,446,028.56	-	-	-	7,446,028.56
结算备付金	1,320,128.29	-	-	-	1,320,128.29

存出保证金	69,113.24	-	-	-	69,113.24
交易性金融资产	209,724,000.00	379,725,690.00	509,000.00	167,777,537.02	757,736,227.02
买入返售金融资产	194,900,772.35	-	-	-	194,900,772.35
应收利息	-	-	-	6,642,686.33	6,642,686.33
应收申购款	-	-	-	4,999,000.00	4,999,000.00
应收证券清算款	-	-	-	539,493.54	539,493.54
资产总计	413,460,042.44	379,725,690.00	509,000.00	179,958,716.89	973,653,449.33
负债					
应付赎回款	-	-	-	227,338,863.30	227,338,863.30
应付管理人报酬	-	-	-	421,193.02	421,193.02
应付托管费	-	-	-	70,198.86	70,198.86
应付证券清算款	-	-	-	4,041,722.22	4,041,722.22
卖出回购金融资产款	99,974,450.04	-	-	-	99,974,450.04
应付销售服务费	-	-	-	11,550.41	11,550.41
应付交易费用	-	-	-	74,735.43	74,735.43
应付利息	-	-	-	36,569.61	36,569.61
应交税费	-	-	-	30,821.74	30,821.74
其他负债	-	-	-	180,000.00	180,000.00
负债总计	99,974,450.04	-	-	232,205,654.59	332,180,104.63
利率敏感度缺口	313,485,592.40	379,725,690.00	509,000.00	-52,246,937.70	641,473,344.70

6.4.13.4.1.2 利率风险的敏感性分析

假设	该利率敏感性分析基于本基金报表日的利率风险状况；		
	假定所有期限的利率均以相同幅度变动 25 个基点，其他变量不变；		
	此项影响并未考虑管理层为减低利率风险而可能采取的风险管理活动。		
	相关风险变量的变动	对资产负债表日基金资产净值的影响金额（单位：人民币元）	
		本期末（2021 年 6 月 30 日）	上年度末（2020 年 12 月 31 日）
分析	+25 个基准点	-2,603,813.57	-2,613,005.02
	-25 个基准点	2,603,813.57	2,613,005.02

6.4.13.4.2 外汇风险

本基金持有的金融工具以人民币计价，因此无重大外汇风险。

6.4.13.4.3 其他价格风险

其他价格风险主要为市场价格风险，市场价格风险是指基金所持金融工具的公允价值或未来现金流量因除市场利率和外汇汇率以外的市场价格因素变动而发生波动的风险。本基金主要投资于证券交易所上市的股票和债券或银行间同业市场交易的债券，所面临的最大市场价格风险由所持有的金融工具的公允价值决定。本基金通过投

投资组合的分散化降低市场价格风险，并且本基金管理人每日对本基金所持有的证券价格实施监控。

6.4.13.4.3.1 其他价格风险敞口

金额单位：人民币元

项目	本期末 2021年6月30日		上年度末 2020年12月31日	
	公允价值	占基金资产净值比例 (%)	公允价值	占基金资产净值比例 (%)
交易性金融资产—股票投资	191,706,800.82	24.90	167,777,537.02	26.16
交易性金融资产—基金投资	—	—	—	—
交易性金融资产—债券投资	634,062,155.70	82.35	564,943,690.00	88.07
交易性金融资产—贵金属投资	—	—	—	—
衍生金融资产—权证投资	—	—	—	—
其他	4,105,000.00	0.53	25,015,000.00	3.90
合计	829,873,956.52	107.78	757,736,227.02	118.12

6.4.13.4.3.2 其他价格风险的敏感性分析

假设	假定本基金的业绩比较基准变化 5%，其他变量不变； 用期末时点比较基准浮动 5%基金资产净值相应变化来估测组合市场价格风险； Beta 系数是根据组合的净值数据和基准指数数据回归得出，反映了基金和基准的相关性。		
	相关风险变量的变动	对资产负债表日基金资产净值的影响金额（单位：人民币元）	
		本期末（2021年6月30日）	上年度末（2020年12月31日）
分析	-5%	-40,692,102.93	-35,913,569.38
	5%	40,692,102.93	35,913,569.38

6.4.14 有助于理解和分析会计报表需要说明的其他事项

6.4.13.1 公允价值

银行存款、结算备付金、存出保证金等，因其剩余期限不长，公允价值与账面价值相若。

(1) 各层次金融工具公允价值

本基金本报告期末持有的以公允价值计量的金融工具中属于第一层次的余额为

193,044,060.45 元（上年度末：158,634,978.78 元），属于第二层次的余额为 636,829,896.07 元（上年度末：599,101,248.24 元），本报告期末及上年度末均无属于第三层次的余额。

(2) 公允价值所属层次间的重大变动

本基金本报告期期间持有的以公允价值计量的金融工具，在第一层次和第二层次之间无重大转移。

本基金本报告期期间持有的以公允价值计量的金融工具未发生转入或转出第三层次公允价值的情况。

6.4.13.2 承诺事项

截至资产负债表日，本基金无需要说明的承诺事项。

6.4.13.3 其他事项

截至资产负债表日，本基金无需要说明的其他重要事项。

6.4.13.4 财务报表的批准

本财务报表已于 2021 年 8 月 30 日经本基金的基金管理人批准。

§ 7 投资组合报告

7.1 期末基金资产组合情况

金额单位：人民币元

序号	项目	金额	占基金总资产的比例 (%)
1	权益投资	191,706,800.82	21.69
	其中：股票	191,706,800.82	21.69
2	基金投资	-	-
3	固定收益投资	638,167,155.70	72.21
	其中：债券	634,062,155.70	71.74
	资产支持证券	4,105,000.00	0.46
4	贵金属投资	-	-
5	金融衍生品投资	-	-
6	买入返售金融资产	40,000,180.00	4.53
	其中：买断式回购的买入返售金融资产	-	-
7	银行存款和结算备付金合计	2,170,708.26	0.25
8	其他各项资产	11,776,156.98	1.33
9	合计	883,821,001.76	100.00

7.2 报告期末按行业分类的股票投资组合

7.2.1 报告期末按行业分类的境内股票投资组合

金额单位：人民币元

代码	行业类别	公允价值（元）	占基金资产净值比例（%）
A	农、林、牧、渔业	666,562.28	0.09
B	采矿业	1,534,351.35	0.20
C	制造业	131,559,255.88	17.09
D	电力、热力、燃气及水生产和供应业	13,020.39	0.00
E	建筑业	25,371.37	0.00
F	批发和零售业	465,028.46	0.06
G	交通运输、仓储和邮政业	-	-
H	住宿和餐饮业	-	-
I	信息传输、软件和信息技术服务业	5,155,349.74	0.67
J	金融业	43,329,208.31	5.63
K	房地产业	8,371,077.50	1.09
L	租赁和商务服务业	65,464.36	0.01
M	科学研究和技术服务业	483,080.50	0.06
N	水利、环境和公共设施管理业	39,030.68	0.01
O	居民服务、修理和其他服务业	-	-
P	教育	-	-
Q	卫生和社会工作	-	-
R	文化、体育和娱乐业	-	-
S	综合	-	-
	合计	191,706,800.82	24.90

7.2.2 报告期末按行业分类的港股通投资股票投资组合

本基金本报告期末未持有港股通投资股票。

7.3 期末按公允价值占基金资产净值比例大小排序的所有股票投资明细

金额单位：人民币元

序号	股票代码	股票名称	数量（股）	公允价值（元）	占基金资产净值比例（%）
1	300327	中颖电子	130,000	11,079,900.00	1.44
2	600036	招商银行	175,000	9,483,250.00	1.23
3	002475	立讯精密	179,970	8,278,620.00	1.08
4	688981	中芯国际	131,762	8,145,526.84	1.06
5	601318	中国平安	123,000	7,906,440.00	1.03
6	600660	福耀玻璃	140,067	7,822,741.95	1.02
7	601398	工商银行	1,476,732	7,634,704.44	0.99

8	601601	中国太保	249,949	7,241,022.53	0.94
9	600519	贵州茅台	3,200	6,581,440.00	0.85
10	600741	华域汽车	250,000	6,567,500.00	0.85
11	600563	法拉电子	40,000	6,334,400.00	0.82
12	000725	京东方A	1,000,000	6,240,000.00	0.81
13	000002	万科A	250,000	5,952,500.00	0.77
14	600887	伊利股份	144,000	5,303,520.00	0.69
15	000651	格力电器	100,000	5,210,000.00	0.68
16	002142	宁波银行	130,000	5,066,100.00	0.66
17	002508	老板电器	100,000	4,650,000.00	0.60
18	002484	江海股份	300,000	4,644,000.00	0.60
19	600031	三一重工	156,000	4,534,920.00	0.59
20	300036	超图软件	200,000	4,372,000.00	0.57
21	002304	洋河股份	20,000	4,144,000.00	0.54
22	600967	内蒙一机	400,000	4,048,000.00	0.53
23	002008	大族激光	99,967	4,037,667.13	0.52
24	300308	中际旭创	100,000	3,852,000.00	0.50
25	000333	美的集团	50,000	3,568,500.00	0.46
26	600352	浙江龙盛	250,000	3,435,000.00	0.45
27	002572	索菲亚	119,915	2,901,943.00	0.38
28	000858	五粮液	9,000	2,681,010.00	0.35
29	600048	保利地产	200,040	2,408,481.60	0.31
30	000401	冀东水泥	162,000	2,000,700.00	0.26
31	600885	宏发股份	30,000	1,881,000.00	0.24
32	688116	天奈科技	15,113	1,783,334.00	0.23
33	600104	上汽集团	70,000	1,537,900.00	0.20
34	601995	中金公司	24,951	1,534,486.50	0.20
35	600030	中信证券	50,000	1,247,000.00	0.16
36	000338	潍柴动力	60,000	1,072,200.00	0.14
37	688567	孚能科技	25,706	880,944.62	0.11
38	600028	中国石化	200,000	872,000.00	0.11
39	601688	华泰证券	50,000	790,000.00	0.10
40	688180	君实生物	9,324	757,202.04	0.10
41	002353	杰瑞股份	16,000	715,200.00	0.09
42	300498	温氏股份	45,600	655,272.00	0.09
43	601336	新华保险	14,000	642,740.00	0.08
44	601818	光大银行	160,000	604,800.00	0.08
45	601088	中国神华	30,000	585,600.00	0.08
46	601939	建设银行	80,000	532,000.00	0.07
47	688131	皓元医药	1,955	483,080.50	0.06
48	601128	常熟银行	75,504	468,124.80	0.06
49	688586	江航装备	16,436	458,235.68	0.06

50	002202	金风科技	34,950	424,992.00	0.06
51	688508	芯朋微	3,729	412,576.56	0.05
52	300896	爱美客	511	403,117.68	0.05
53	688085	三友医疗	8,807	384,249.41	0.05
54	601933	永辉超市	80,000	378,400.00	0.05
55	688055	龙腾光电	45,228	355,944.36	0.05
56	688578	艾力斯	10,734	353,899.98	0.05
57	002035	华帝股份	48,000	346,560.00	0.05
58	688155	先惠技术	2,403	286,197.30	0.04
59	688596	正帆科技	12,927	257,247.30	0.03
60	688488	艾迪药业	9,934	233,051.64	0.03
61	688665	四方光电	1,687	218,399.02	0.03
62	688079	美迪凯	10,622	195,444.80	0.03
63	688677	海泰新光	1,768	193,596.00	0.03
64	300908	仲景食品	2,847	169,652.73	0.02
65	603087	甘李药业	1,506	160,509.48	0.02
66	688510	航亚科技	5,991	157,563.30	0.02
67	300957	贝泰妮	582	146,640.72	0.02
68	300940	南极光	3,068	136,458.26	0.02
69	688500	慧辰股份	3,414	127,376.34	0.02
70	688667	菱电电控	1,191	123,721.08	0.02
71	688418	震有科技	6,178	122,262.62	0.02
72	605111	新洁能	609	109,784.43	0.01
73	688118	普元信息	4,028	104,325.20	0.01
74	300919	中伟股份	610	99,430.00	0.01
75	688319	欧林生物	3,412	93,284.08	0.01
76	688316	青云科技	1,428	92,820.00	0.01
77	688560	明冠新材	3,832	92,351.20	0.01
78	688499	利元亨	2,149	83,488.65	0.01
79	601963	重庆银行	7,472	81,220.64	0.01
80	300979	华利集团	925	80,937.50	0.01
81	001203	大中矿业	3,809	76,751.35	0.01
82	688662	富信科技	2,556	75,427.56	0.01
83	688355	明志科技	2,710	64,498.00	0.01
84	601665	齐鲁银行	6,731	62,598.30	0.01
85	603786	科博达	816	61,608.00	0.01
86	300869	康泰医学	862	61,046.84	0.01
87	688557	兰剑智能	1,812	60,973.80	0.01
88	603529	爱玛科技	1,019	59,224.28	0.01
89	688087	英科再生	2,469	54,219.24	0.01
90	688195	腾景科技	2,693	53,509.91	0.01
91	300910	瑞丰新材	474	49,556.70	0.01

92	601156	东航物流	2,090	49,470.30	0.01
93	301017	漱玉平民	5,550	49,173.00	0.01
94	301020	密封科技	4,210	44,794.40	0.01
95	300894	火星人	628	42,704.00	0.01
96	300973	立高食品	360	41,655.60	0.01
97	688659	元琛科技	3,671	38,398.66	0.00
98	601528	瑞丰银行	2,230	34,721.10	0.00
99	688367	工大高科	1,717	30,802.98	0.00
100	688681	科汇股份	1,899	27,611.46	0.00
101	301021	英诺激光	2,899	27,424.54	0.00
102	300953	震裕科技	240	23,964.00	0.00
103	001207	联科科技	682	22,581.02	0.00
104	300911	亿田智能	309	21,407.52	0.00
105	301015	百洋医药	462	17,939.46	0.00
106	688226	威腾电气	2,693	17,289.06	0.00
107	300913	兆龙互连	630	16,506.00	0.00
108	603836	海程邦达	733	15,994.06	0.00
109	300925	法本信息	600	15,774.00	0.00
110	300932	三友联众	492	15,601.32	0.00
111	300982	苏文电能	317	14,356.93	0.00
112	300968	格林精密	1,162	14,025.34	0.00
113	001208	华菱线缆	1,754	13,558.42	0.00
114	300614	百川畅银	329	13,285.02	0.00
115	300937	药易购	244	13,105.24	0.00
116	301013	利和兴	471	12,768.81	0.00
117	603171	税友股份	637	12,230.40	0.00
118	300997	欢乐家	928	12,110.40	0.00
119	301002	崧盛股份	201	11,581.62	0.00
120	300918	南山智尚	1,063	11,065.83	0.00
121	605287	德才股份	349	11,014.44	0.00
122	300955	嘉亨家化	232	10,688.24	0.00
123	605259	绿田机械	295	10,516.75	0.00
124	605189	富春染织	423	10,190.07	0.00
125	300996	普联软件	241	10,177.43	0.00
126	300917	特发服务	365	10,095.90	0.00
127	300922	天秦装备	287	9,996.21	0.00
128	300956	英力股份	371	9,571.80	0.00
129	300962	中金辐照	576	9,429.12	0.00
130	301016	雷尔伟	275	9,069.50	0.00
131	300966	共同药业	286	9,020.44	0.00
132	300948	冠中生态	324	8,884.08	0.00
133	300931	通用电梯	672	8,809.92	0.00

134	300961	深水海纳	394	8,695.58	0.00
135	300950	德固特	219	8,569.47	0.00
136	605162	新中港	1,377	8,358.39	0.00
137	300958	建工修复	300	8,166.00	0.00
138	300986	志特新材	264	8,070.48	0.00
139	300987	川网传媒	301	8,069.81	0.00
140	300978	东箭科技	593	8,064.80	0.00
141	300926	博俊科技	359	7,969.80	0.00
142	300985	致远新能	295	7,318.95	0.00
143	300971	博亚精工	245	6,931.05	0.00
144	301004	嘉益股份	312	6,845.28	0.00
145	300991	创益通	254	6,733.54	0.00
146	300927	江天化学	217	6,531.70	0.00
147	300975	商络电子	492	6,410.76	0.00
148	300963	中洲特材	283	6,364.67	0.00
149	301011	华立科技	175	5,922.00	0.00
150	300967	晓鸣股份	507	5,850.78	0.00
151	300972	万辰生物	430	5,439.50	0.00
152	300960	通业科技	234	5,396.04	0.00
153	605011	杭州热电	525	4,662.00	0.00
154	300995	奇德新材	191	4,454.12	0.00
155	301007	德迈仕	303	4,375.32	0.00
156	300998	宁波方正	201	4,285.32	0.00
157	301012	扬电科技	170	4,124.20	0.00
158	300992	泰福泵业	200	4,064.00	0.00
159	301010	晶雪节能	218	3,838.98	0.00

7.4 报告期内股票投资组合的重大变动

7.4.1 累计买入金额超出期初基金资产净值 2%或前 20 名的股票明细

金额单位：人民币元

序号	股票代码	股票名称	本期累计买入金额	占期初基金资产净值比例(%)
1	601318	中国平安	8,331,673.00	1.30
2	000725	京东方A	6,999,997.00	1.09
3	002475	立讯精密	6,493,457.88	1.01
4	000333	美的集团	4,991,217.00	0.78
5	601601	中国太保	3,702,568.45	0.58
6	300308	中际旭创	3,538,874.00	0.55
7	002484	江海股份	2,958,578.56	0.46
8	000002	万科A	2,882,541.00	0.45
9	688538	和辉光电	397,664.30	0.06
10	300979	华利集团	307,152.12	0.05

11	688660	电气风电	278,734.72	0.04
12	300957	贝泰妮	275,034.63	0.04
13	688083	中望软件	240,348.50	0.04
14	688183	生益电子	228,453.48	0.04
15	688317	之江生物	194,922.20	0.03
16	688131	皓元医药	127,055.45	0.02
17	688276	百克生物	126,716.10	0.02
18	300932	三友联众	121,425.42	0.02
19	688161	威高骨科	111,159.18	0.02
20	688079	美迪凯	108,238.18	0.02

注：本项的“买入金额”均按买入成交金额（成交单价乘以成交数量）填列，不考虑相关交易费用。

7.4.2 累计卖出金额超期初基金资产净值 2%或前 20 名的股票明细

金额单位：人民币元

序号	股票代码	股票名称	本期累计卖出金额	占期初基金资产净值比例 (%)
1	600036	招商银行	6,538,626.00	1.02
2	600031	三一重工	3,796,182.00	0.59
3	600104	上汽集团	2,554,798.00	0.40
4	688981	中芯国际	1,656,318.88	0.26
5	300327	中颖电子	1,492,007.00	0.23
6	601318	中国平安	1,466,000.00	0.23
7	000858	五粮液	1,230,149.00	0.19
8	600519	贵州茅台	1,008,200.00	0.16
9	300957	贝泰妮	862,785.00	0.13
10	002142	宁波银行	843,800.00	0.13
11	300979	华利集团	757,793.47	0.12
12	688538	和辉光电	678,347.86	0.11
13	688083	中望软件	671,530.61	0.10
14	688660	电气风电	589,789.91	0.09
15	688276	百克生物	446,556.60	0.07
16	688617	惠泰医疗	410,376.67	0.06
17	688183	生益电子	398,849.51	0.06
18	688076	诺泰生物	383,070.24	0.06
19	688317	之江生物	349,527.20	0.05
20	688161	威高骨科	336,055.50	0.05

注：本项的“卖出金额”均按卖出成交金额（成交单价乘以成交数量）填列，不考虑相关交易费用。

7.4.3 买入股票的成本总额及卖出股票的收入总额

单位：人民币元

买入股票成本（成交）总额	47,626,348.75
卖出股票收入（成交）总额	39,662,122.01

注：本项“买入股票成本”、“卖出股票收入”均按买卖成交金额（成交单价乘以成交数量）填列，不考虑相关交易费用。

7.5 期末按债券品种分类的债券投资组合

金额单位：人民币元

序号	债券品种	公允价值	占基金资产净值比例（%）
1	国家债券	-	-
2	央行票据	-	-
3	金融债券	443,233,000.00	57.56
	其中：政策性金融债	39,944,000.00	5.19
4	企业债券	30,262,000.00	3.93
5	企业短期融资券	-	-
6	中期票据	156,502,000.00	20.33
7	可转债（可交换债）	4,065,155.70	0.53
8	同业存单	-	-
9	其他	-	-
10	合计	634,062,155.70	82.35

7.6 期末按公允价值占基金资产净值比例大小排序的前五名债券投资明细

金额单位：人民币元

序号	债券代码	债券名称	数量（张）	公允价值	占基金资产净值比例（%）
1	092018001	20 农发清发 01	400,000	39,944,000.00	5.19
2	2021030	20 上海农商 01	300,000	30,384,000.00	3.95
3	2028030	20 兴业银行小微债 05	300,000	30,363,000.00	3.94
4	2128010	21 光大银行小微债	300,000	30,240,000.00	3.93
5	2128006	21 中国银行 01	300,000	30,228,000.00	3.93

7.7 期末按公允价值占基金资产净值比例大小排序的所有资产支持证券投资明细

金额单位：人民币元

序号	证券代码	证券名称	数量（份）	公允价值	占基金资产净值比例（%）
1	2089525	20 海盈 1A_bc	250,000	4,105,000.00	0.53

7.8 报告期末按公允价值占基金资产净值比例大小排序的前五名贵金属投资明细

本基金本报告期末未持有贵金属。

7.9 期末按公允价值占基金资产净值比例大小排序的前五名权证投资明细

本基金本报告期末未持有权证。

7.10 报告期末本基金投资的股指期货交易情况说明

本基金本报告期末未持有股指期货。

7.11 报告期末本基金投资的国债期货交易情况说明

本基金本报告期末未持有国债期货。

7.12 投资组合报告附注

7.12.1 基金投资的前十名证券的发行主体本期是否出现被监管部门立案调查，或在报告编制日前一年内受到公开谴责、处罚的情形

报告期内基金投资的前十名证券的发行主体没有被监管部门立案调查，或在报告编制日前一年内受到公开谴责、处罚。

7.12.2 基金投资的前十名股票是否超出基金合同规定的备选股票库

基金投资的前十名股票中，没有投资超出基金合同规定备选股票库之外的股票。

7.12.3 期末其他各项资产构成

单位：人民币元

序号	名称	金额
1	存出保证金	90,653.06
2	应收证券清算款	583,624.53
3	应收股利	-
4	应收利息	10,283,974.99
5	应收申购款	817,904.40
6	其他应收款	-
7	待摊费用	-
8	其他	-
9	合计	11,776,156.98

7.12.4 期末持有的处于转股期的可转换债券明细

金额单位：人民币元

序号	债券代码	债券名称	公允价值	占基金资产净值比例 (%)
1	113013	国君转债	3,832,155.70	0.50

7.12.5 期末前十名股票中存在流通受限情况的说明

本基金本报告期末前十名股票中，不存在流通受限的股票。

7.12.6 投资组合报告附注的其他文字描述部分

由于四舍五入原因，分项之和与合计项之间可能存在尾差。

§ 8 基金份额持有人信息

8.1 期末基金份额持有人户数及持有人结构

份额单位：份

份额级别	持有人户数 (户)	户均持有的基金份额	持有人结构			
			机构投资者		个人投资者	
			持有份额	占总份额比例 (%)	持有份额	占总份额比例 (%)
国寿安保稳寿混合 A	1,721	262,662.27	433,852,298.41	95.98	18,189,464.55	4.02
国寿安保稳寿混合 C	512	372,110.99	187,419,694.41	98.37	3,101,134.66	1.63
合计	2,233	287,757.54	621,271,992.82	96.69	21,290,599.21	3.31

8.2 期末基金管理人的从业人员持有本基金的情况

项目	份额级别	持有份额总数 (份)	占基金总份额比例 (%)
基金管理人所有从业人员持有本基金	国寿安保稳寿混合 A	1,946.89	0.00
	国寿安保稳寿混合 C	17,377.83	0.01
	合计	19,324.72	0.00

8.3 期末基金管理人的从业人员持有本开放式基金份额总量区间情况

项目	份额级别	持有基金份额总量的数量区间 (万份)
本公司高级管理人员、基金投资和研究部门负责人持有本开放式基金	国寿安保稳寿混合 A	0
	国寿安保稳寿混合 C	0~10
	合计	0~10
本基金基金经理持有本开放式基金	国寿安保稳寿混合 A	0
	国寿安保稳寿混合 C	0~10
	合计	0~10

§ 9 开放式基金份额变动

单位：份

项目	国寿安保稳寿混合 A	国寿安保稳寿混合 C
基金合同生效日 (2017 年 8)	400,012,856.71	22,362.17

月 1 日) 基金份额总额		
本报告期期初基金份额总额	437,323,449.81	120,781,075.36
本报告期基金总申购份额	189,537,754.32	122,293,844.28
减: 本报告期基金总赎回份额	174,819,441.17	52,554,090.57
本报告期基金拆分变动份额 (份额减少以“-”填列)	-	-
本报告期期末基金份额总额	452,041,762.96	190,520,829.07

§ 10 重大事件揭示

10.1 基金份额持有人大会决议

本报告期未召开基金份额持有人大会。

10.2 基金管理人、基金托管人的专门基金托管部门的重大人事变动

本基金管理人于 2021 年 3 月 3 日发布公告, 岳海先生自 2021 年 3 月 3 日起任公司总经理助理。

2021 年 1 月 5 日, 本基金托管人广发银行股份有限公司资产托管部副总经理由梁冰女士变更为胡杰先生。

10.3 涉及基金管理人、基金财产、基金托管业务的诉讼

本报告期没有涉及基金管理人、基金财产、基金托管业务的诉讼。

10.4 基金投资策略的改变

本报告期内本基金投资策略未改变。

10.5 为基金进行审计的会计师事务所情况

本基金自基金合同生效日起聘请安永华明会计师事务所(特殊普通合伙)为本基金提供审计服务。

10.6 管理人、托管人及其高级管理人员受稽查或处罚等情况

本报告期内, 基金管理人、基金托管人及其高级管理人员未受监管部门稽查或处罚。

10.7 基金租用证券公司交易单元的有关情况

10.7.1 基金租用证券公司交易单元进行股票投资及佣金支付情况

金额单位: 人民币元

券商名称	交易单元数量	股票交易		应支付该券商的佣金		备注
		成交金额	占当期股票成交总额的比例	佣金	占当期佣金总量的比例	
天风证券	2	41,484,689.60	52.14%	26,188.78	50.14%	-
广发证券	2	20,023,662.72	25.17%	14,643.21	28.04%	-
安信证券	2	18,052,676.58	22.69%	11,396.71	21.82%	-

注：根据中国证券监督管理委员会《关于完善证券投资基金交易席位制度有关问题的通知》（证监基字[2007]48号）的有关规定要求，我公司在比较了多家证券经营机构的财务状况、经营状况、研究水平后，向多家券商租用了基金专用交易单元。

1、基金专用交易单元的选择标准如下：

- (1) 综合实力较强、市场信誉良好；
- (2) 财务状况良好，经营状况稳健；
- (3) 经营行为规范，具备健全的内部控制制度；
- (4) 研究实力较强，并能够第一时间提供丰富的高质量研究咨询报告，并能根据特定要求提供定制研究报告；能够积极同我公司进行业务交流，定期来我公司进行观点交流和路演；
- (5) 具有丰富的投行资源和大宗交易信息，愿意积极为我公司提供相关投资机会，能够对公司业务发展形成支持；
- (6) 具有费率优势，具备支持交易的安全、稳定、便捷、高效的通讯条件和交易环境，能提供全面的交易信息服务；
- (7) 从制度上和技术上保证我公司租用交易单元的交易信息严格保密。

2、基金专用交易单元的选择程序如下：

- (1) 公司根据上述标准确定选用交易单元的证券经营机构；
- (2) 公司和被选中的证券经营机构签订交易单元租用协议。

10.7.2 基金租用证券公司交易单元进行其他证券投资的情况

金额单位：人民币元

券商名称	债券交易		债券回购交易		权证交易	
	成交金额	占当期债券成交总额的比例	成交金额	占当期债券回购成交总额的比例	成交金额	占当期权证成交总额的比例
天风证券	43,281,501.39	45.19%	368,000,000.00	34.03%	-	-
广发证券	31,804,951.54	33.21%	297,500,000.00	27.51%	-	-

安信证券	20,692,057.02	21.60%	416,000,000.00	38.47%	-	-
------	---------------	--------	----------------	--------	---	---

10.8 其他重大事件

序号	公告事项	法定披露方式	法定披露日期
1	国寿安保稳寿混合型证券投资基金 2020 年第 4 季度报告	证券时报、证监会指定网站及公司网站	2021 年 1 月 22 日
2	关于国寿安保稳寿混合型证券投资基金暂停开放大额申购、转换转入及定期定额投资业务的公告	证券时报、证监会指定网站及公司网站	2021 年 2 月 9 日
3	国寿安保基金管理有限公司关于旗下基金参加招商银行股份有限公司（招赢通平台）费率优惠活动的公告	证券时报、证监会指定网站及公司网站	2021 年 3 月 10 日
4	关于国寿安保稳寿混合型证券投资基金恢复大额申购、转换转入及定期定额投资业务的公告	证券时报、证监会指定网站及公司网站	2021 年 3 月 18 日
5	国寿安保稳寿混合型证券投资基金 2020 年年度报告	证券时报、证监会指定网站及公司网站	2021 年 3 月 31 日
6	国寿安保稳寿混合型证券投资基金 2021 年第 1 季度报告	证券时报、证监会指定网站及公司网站	2021 年 4 月 22 日
7	国寿安保基金管理有限公司关于旗下部分基金参加上海爱建基金销售有限公司费率优惠活动的公告	证券时报、证监会指定网站及公司网站	2021 年 5 月 18 日
8	国寿安保稳寿混合型证券投资基金基金产品资料概要更新	证券时报、证监会指定网站及公司网站	2021 年 6 月 8 日
9	国寿安保稳寿混合型证券投资基金更新招募说明书（2021 年第 1 号）	证券时报、证监会指定网站及公司网站	2021 年 6 月 8 日

§ 11 影响投资者决策的其他重要信息

11.1 报告期内单一投资者持有基金份额比例达到或超过 20%的情况

投资者类别	报告期内持有基金份额变化情况					报告期末持有基金情况	
	序号	持有基金份额比例达到或者超过 20%的时间区间	期初份额	申购份额	赎回份额	持有份额	份额占比 (%)
机构	1	20210101~20210318, 20210326~20210428	148,009,498.78	-	148,009,498.78	-	-
	2	20210101~20210630	241,134,610.40	55,120,869.49	26,141,232.71	270,114,247.18	42.04

	3	20210429~20210601, 20210604~20210608	39,334,790.21	85,571,129.37	-	124,905,919.58	19.44
个人	-	-	-	-	-	-	-

产品特有风险

本基金在报告期内出现单一投资者持有基金份额达到或超过 20% 的情形,可能存在大额赎回的风险,并导致基金净值波动。此外,机构投资者赎回后,可能导致基金规模大幅减小,不利于基金的正常运作。

基金管理人承诺以诚实信用、勤勉尽责的原则管理和运用基金资产,并将采取有效措施保证中小投资者的合法权益。

11.2 影响投资者决策的其他重要信息

无。

§ 12 备查文件目录

12.1 备查文件目录

- 12.1.1 中国证监会批准国寿安保稳寿混合型证券投资基金募集的文件
- 12.1.2 《国寿安保稳寿混合型证券投资基金基金合同》
- 12.1.3 《国寿安保稳寿混合型证券投资基金托管协议》
- 12.1.4 基金管理人业务资格批件、营业执照
- 12.1.5 报告期内国寿安保稳寿混合型证券投资基金在指定媒体上披露的各项公告
- 12.1.6 中国证监会要求的其他文件

12.2 存放地点

国寿安保基金管理有限公司,地址:北京市西城区金融大街 28 号院盈泰商务中心 2 号楼 11 层

12.3 查阅方式

- 12.3.1 营业时间内到本公司免费查阅
- 12.3.2 登录本公司网站查阅基金产品相关信息: www.gsfunds.com.cn
- 12.3.3 拨打本公司客户服务电话垂询: 4009-258-258

国寿安保基金管理有限公司

2021 年 8 月 31 日