

国寿安保稳健养老目标一年持有期混合型
发起式基金中基金（FOF）
2021 年中期报告

2021 年 6 月 30 日

基金管理人：国寿安保基金管理有限公司

基金托管人：中国工商银行股份有限公司

送出日期：2021 年 8 月 31 日

§ 1 重要提示及目录

1.1 重要提示

基金管理人的董事会、董事保证本报告所载资料不存在虚假记载、误导性陈述或重大遗漏，并对其内容的真实性、准确性和完整性承担个别及连带的法律责任。本中期报告已经三分之二以上独立董事签字同意，并由董事长签发。

基金托管人中国工商银行股份有限公司根据本基金合同规定，于 2021 年 08 月 30 日复核了本报告中的财务指标、净值表现、利润分配情况、财务会计报告、投资组合报告等内容，保证复核内容不存在虚假记载、误导性陈述或者重大遗漏。

基金管理人承诺以诚实信用、勤勉尽责的原则管理和运用基金资产，但不保证基金一定盈利。

基金的过往业绩并不代表其未来表现。投资有风险，投资者在作出投资决策前应仔细阅读本基金的招募说明书及其更新。

本报告中财务资料未经审计。

本报告期自 2021 年 01 月 01 日起至 06 月 30 日止。

1.2 目录

§1 重要提示及目录	2
1.1 重要提示	2
1.2 目录	3
§2 基金简介	5
2.1 基金基本情况	5
2.2 基金产品说明	5
2.3 基金管理人和基金托管人	5
2.4 信息披露方式	5
2.5 其他相关资料	6
§3 主要财务指标和基金净值表现	6
3.1 主要会计数据和财务指标	6
3.2 基金净值表现	6
§4 管理人报告	7
4.1 基金管理人及基金经理情况	7
4.2 管理人对报告期内本基金运作合规守信情况的说明	8
4.3 管理人对报告期内公平交易情况的专项说明	8
4.4 管理人对报告期内基金的投资策略和业绩表现的说明	8
4.5 管理人对宏观经济、证券市场及行业走势的简要展望	9
4.6 管理人对报告期内基金估值程序等事项的说明	9
4.7 管理人对报告期内基金利润分配情况的说明	9
4.8 报告期内管理人对本基金持有人数或基金资产净值预警情形的说明	9
§5 托管人报告	10
5.1 报告期内本基金托管人合规守信情况声明	10
5.2 托管人对报告期内本基金投资运作合规守信、净值计算、利润分配等情况的说明	10
5.3 托管人对本中期报告中财务信息等内容真实、准确和完整发表意见	10
§6 半年度财务会计报告（未经审计）	10
6.1 资产负债表	10
6.2 利润表	11
6.3 所有者权益（基金净值）变动表	12
6.4 报表附注	13
§7 投资组合报告	31
7.1 期末基金资产组合情况	31
7.2 报告期末按行业分类的股票投资组合	31
7.3 期末按公允价值占基金资产净值比例大小排序的所有股票投资明细	32
7.4 报告期内股票投资组合的重大变动	32
7.5 期末按债券品种分类的债券投资组合	33
7.6 期末按公允价值占基金资产净值比例大小排序的前五名债券投资明细	34
7.7 期末按公允价值占基金资产净值比例大小排序的所有资产支持证券投资明细	34
7.8 报告期末按公允价值占基金资产净值比例大小排序的前五名贵金属投资明细	34
7.9 期末按公允价值占基金资产净值比例大小排序的前五名权证投资明细	34
7.10 报告期末本基金投资的股指期货交易情况说明	34
7.11 报告期末本基金投资的国债期货交易情况说明	34
7.12 本报告期投资基金情况	34

7.13 投资组合报告附注	35
§8 基金份额持有人信息	36
8.1 期末基金份额持有人户数及持有人结构	36
8.2 期末基金管理人的从业人员持有本基金的情况	36
8.3 期末基金管理人的从业人员持有本开放式基金份额总量区间情况	36
8.4 发起式基金发起资金持有份额情况	37
§9 开放式基金份额变动	37
§10 重大事件揭示	37
10.1 基金份额持有人大会决议	37
10.2 基金管理人、基金托管人的专门基金托管部门的重大人事变动	37
10.3 涉及基金管理人、基金财产、基金托管业务的诉讼	37
10.4 基金投资策略的改变	37
10.5 本报告期持有的基金发生的重大影响事件	38
10.6 为基金进行审计的会计师事务所情况	38
10.7 管理人、托管人及其高级管理人员受稽查或处罚等情况	38
10.8 基金租用证券公司交易单元的有关情况	38
10.9 其他重大事件	39
§11 影响投资者决策的其他重要信息	40
11.1 报告期内单一投资者持有基金份额比例达到或超过 20%的情况	40
11.2 影响投资者决策的其他重要信息	40
§12 备查文件目录	40
12.1 备查文件目录	40
12.2 存放地点	40
12.3 查阅方式	40

§ 2 基金简介

2.1 基金基本情况

基金名称	国寿安保稳健养老目标一年持有期混合型发起式基金中基金（FOF）
基金简称	国寿安保稳健养老一年持有混合发起式（FOF）
基金主代码	008617
基金运作方式	契约型开放式
基金合同生效日	2020 年 6 月 17 日
基金管理人	国寿安保基金管理有限公司
基金托管人	中国工商银行股份有限公司
报告期末基金份额总额	108,510,629.54 份
基金合同存续期	不定期

2.2 基金产品说明

投资目标	本基金在严格控制下行风险和保持资产流动性的基础上，通过定量与定性相结合的方法精选不同资产类别中的优质基金，结合基金的风险收益特征和市场环境合理配置权重，追求基金资产的长期稳健增值。
投资策略	本基金将采用定量和定性分析相结合的方法进行基金精选，形成多级基金池，进而确定投资标的。
业绩比较基准	中债综合全价（总值）指数收益率*80%+沪深 300 指数收益率*20%
风险收益特征	本基金为混合型基金中基金，其预期收益及风险水平高于货币市场基金和债券型基金、债券型基金中基金，低于股票型基金、股票型基金中基金和混合型基金，属于中低收益风险特征的基金。

2.3 基金管理人和基金托管人

项目		基金管理人	基金托管人
名称		国寿安保基金管理有限公司	中国工商银行股份有限公司
信息披露 负责人	姓名	申梦玉	郭明
	联系电话	010-50850744	010-66105799
	电子邮箱	public@gsfunds.com.cn	custody@icbc.com.cn
客户服务电话		4009-258-258	95588
传真		010-50850776	010-66105798
注册地址		上海市虹口区丰镇路 806 号 3 幢 306 号	北京市西城区复兴门内大街 55 号
办公地址		北京市西城区金融大街 28 号院盈泰商务中心 2 号楼 11 层	北京市西城区复兴门内大街 55 号
邮政编码		100033	100140
法定代表人		王军辉	陈四清

2.4 信息披露方式

本基金选定的信息披露报纸名称	证券时报
登载基金中期报告正文的管理人互联网网址	http://www.gsfunds.com.cn
基金中期报告备置地点	基金管理人、基金托管人处

2.5 其他相关资料

项目	名称	办公地址
注册登记机构	国寿安保基金管理有限公司	北京市西城区金融大街 28 号院盈泰商务中心 2 号楼 11 层

§ 3 主要财务指标和基金净值表现

3.1 主要会计数据和财务指标

金额单位：人民币元

3.1.1 期间数据和指标	报告期(2021 年 1 月 1 日-2021 年 6 月 30 日)
本期已实现收益	2,558,810.98
本期利润	-898,437.28
加权平均基金份额本期利润	-0.0034
本期加权平均净值利润率	-0.34%
本期基金份额净值增长率	-0.27%
3.1.2 期末数据和指标	报告期末(2021 年 6 月 30 日)
期末可供分配利润	1,467,459.32
期末可供分配基金份额利润	0.0135
期末基金资产净值	110,423,636.81
期末基金份额净值	1.0176
3.1.3 累计期末指标	报告期末(2021 年 6 月 30 日)
基金份额累计净值增长率	1.76%

注：本期已实现收益指基金本期利息收入、投资收益、其他收入（不含公允价值变动收益）扣除相关费用后的余额，本期利润为本期已实现收益加上本期公允价值变动收益。

上述基金业绩指标不包括持有人交易基金的各项费用，计入费用后投资人的实际收益水平要低于所列数字。

3.2 基金净值表现

3.2.1 基金份额净值增长率及其与同期业绩比较基准收益率的比较

阶段	份额净值增长率①	份额净值增长率标准差②	业绩比较基准收益率③	业绩比较基准收益率标准差④	①—③	②—④
过去一个月	-0.45%	0.07%	-0.43%	0.17%	-0.02%	-0.10%
过去三个月	-0.04%	0.09%	1.09%	0.20%	-1.13%	-0.11%
过去六个月	-0.27%	0.24%	0.73%	0.27%	-1.00%	-0.03%
过去一年	1.73%	0.19%	4.84%	0.26%	-3.11%	-0.07%
自基金合同生效起至今	1.76%	0.19%	5.59%	0.26%	-3.83%	-0.07%

3.2.2 自基金合同生效以来基金份额累计净值增长率变动及其与同期业绩比较基准收益率变动的比较

国寿安保稳健养老一年持有混合发起式（FOF）累计净值增长率与同期业绩比较基准收益率的历史走势对比图

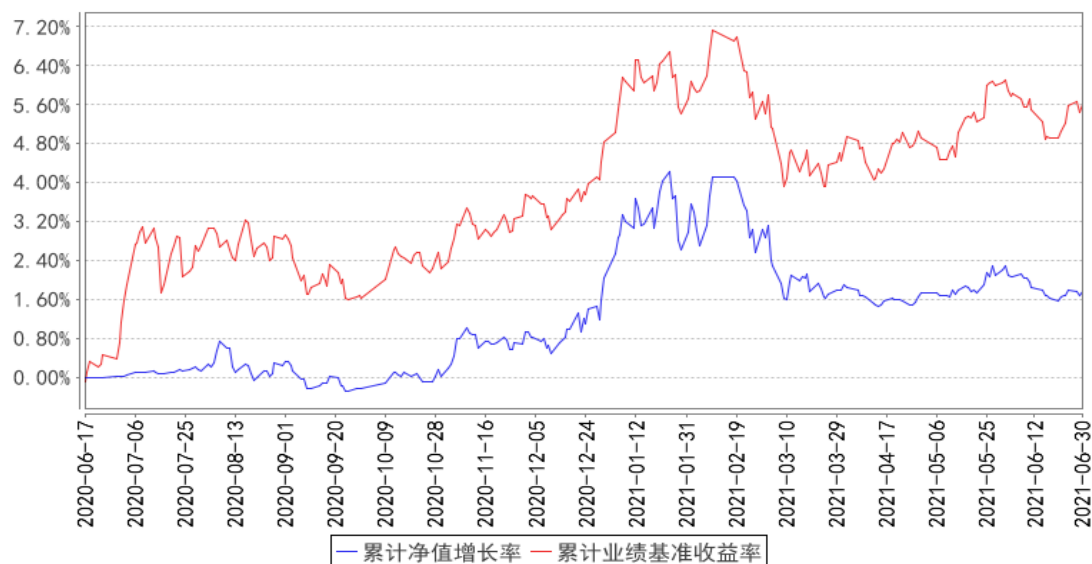

注：本基金基金合同生效日期为 2020 年 6 月 17 日，按照本基金的基金合同规定，自基金合同生效之日起 6 个月内使基金的投资组合比例符合基金合同关于投资范围和投资限制的有关约定。本基金建仓期结束时各项资产配置比例符合基金合同约定。图示日期为 2020 年 06 月 17 日至 2021 年 06 月 30 日。

§ 4 管理人报告

4.1 基金管理人及基金经理情况

4.1.1 基金管理人及其管理基金的经验

国寿安保基金管理有限公司经中国证监会证监许可〔2013〕1308 号文核准，于 2013 年 10 月 29 日设立，公司注册资本 12.88 亿元人民币，公司股东为中国人寿资产管理有限公司，其持有股份 85.03%，AMP CAPITAL INVESTORS LIMITED（澳大利亚安保资本投资有限公司），其持有股份 14.97%。截至 2021 年 6 月 30 日，公司共管理 81 只公募证券投资基金和部分私募资产管理计划，公司管理资产总规模为 3175.94 亿元，其中公募证券投资基金管理规模为 2371.90 亿元。

4.1.2 基金经理（或基金经理小组）及基金经理助理简介

姓名	职务	任本基金的基金经理（助理）期限		证券从业年限	说明
		任职日期	离任日期		
张志雄	本基金的基金	2020 年 6 月 17 日	-	12 年	张志雄先生，管理学硕士，2009 年 8 月至 2019 年 1 月就职于中国人寿保险股

	经理				份有限公司，从事资产配置、组合管理、固定收益和权益投资管理工作。2019 年 2 月加入国寿安保基金资产配置部，现任国寿安保策略优选 3 个月持有期混合型基金中基金（FOF）和国寿安保稳健养老目标一年持有期混合发起式基金中基金（FOF）基金经理。
--	----	--	--	--	---

注：任职日期为基金合同生效日。证券从业的含义遵从行业协会《证券从业人员资格管理办法》的相关规定。

4.2 管理人对报告期内本基金运作合规守信情况的说明

本报告期内，本基金管理人严格遵守《证券投资基金法》等有关法律法规及基金合同、基金招募说明书等有关基金法律文件的规定，以取信于市场、取信于基金份额持有人为宗旨，本着诚实信用、勤勉尽责的原则管理和运用基金资产，在控制风险的前提下，为基金份额持有人谋求最大利益。在本报告期内，基金运作合法合规，不存在违反基金合同和损害基金份额持有人利益的行为。

4.3 管理人对报告期内公平交易情况的专项说明

4.3.1 公平交易制度的执行情况

报告期内，本基金管理人通过系统和人工等方式在各环节严格控制交易公平执行，严格执行了《证券投资基金管理公司公平交易制度指导意见》和公司制定的公平交易相关制度。本报告期，不存在损害投资者利益的不公平交易行为。

4.3.2 异常交易行为的专项说明

报告期内，本基金未发生违法违规且对基金财产造成损失的异常交易行为；且不存在所有投资组合参与的交易所公开竞价同日反向交易成交较少的单边交易量超过该证券当日成交量的 5% 的情形。

4.4 管理人对报告期内基金的投资策略和业绩表现的说明

4.4.1 报告期内基金投资策略和运作分析

上半年，国内经济高位回落，货币政策总体维持稳健基调。国内权益市场春节后担忧通胀上行、货币政策收紧大幅下跌，后续政策维持相对稳定，流动性实际偏宽松，以新能源为代表的成长类行业板块上涨，行业板块分化。债券收益率在年初上行后，受经济下行预期及流动性实质宽松影响震荡下行并创出阶段性新低。

组合坚持稳健的投资策略，适时调整组合持仓结构，逢高降低部分过高估值基金品种，维持行业均衡配置。

4.4.2 报告期内基金的业绩表现

截至本报告期末本基金份额净值为 1.0176 元；本报告期基金份额净值增长率为 -0.27%，业绩比较基准收益率为 0.73%。

4.5 管理人对宏观经济、证券市场及行业走势的简要展望

下半年，新冠病毒变异、疫情反复扰动，国内政策或继续维持稳健基调，经济完全企稳和就业稳定前欧美流动性政策难以大幅转向；国内经济高点回落后存在一定下行压力，财政政策存在发力空间，基建托底经济，经济波动性降低，重点是结构调整与转型。权益市场行业结构估值分化，后续波动或加大。债券收益率底部震荡，如果经济超预期下行或流动性极度宽松，债券收益率可能进一步下行。

4.6 管理人对报告期内基金估值程序等事项的说明

报告期内，本基金管理人严格遵守《企业会计准则》、《证券投资基金会计核算业务指引》以及中国证监会和中国证券投资基金业协会相关规定和基金合同的约定，日常估值由基金管理人与基金托管人一同进行。

本基金管理人设有基金估值委员会，估值委员会负责人由主管运营工作的公司领导担任，委员由运营管理部负责人、合规管理部负责人、监察稽核部负责人、研究部负责人组成，估值委员会成员均具有专业胜任能力和相关工作经历。估值委员会采取定期或临时会议的方式召开会议评估基金的估值政策和程序，在发生了影响估值政策和程序的有效性及适用性的情况时，运营管理部及时提请估值委员会召开会议修订估值方法并履行信息披露义务，以保证其持续适用。相关基金经理和研究员可列席会议，向估值委员会提出估值意见或建议，但不参与具体的估值流程。

上述参与估值流程的各方不存在任何重大利益冲突。

本基金管理人已与中债金融估值中心有限公司和中证指数有限公司签署服务协议，由其按约定分别提供在银行间同业市场和在交易所市场交易的固定收益品种的估值数据，以及流通受限股票的估值数据。

4.7 管理人对报告期内基金利润分配情况的说明

本基金于本报告期末未进行利润分配。

4.8 报告期内管理人对本基金持有人数或基金资产净值预警情形的说明

无。

§ 5 托管人报告

5.1 报告期内本基金托管人遵规守信情况声明

本报告期内，本基金托管人在对国寿安保稳健养老目标一年持有期混合型发起式基金中基金（FOF）的托管过程中，严格遵守《证券投资基金法》及其他法律法规和基金合同的有关规定，不存在任何损害基金份额持有人利益的行为，完全尽职尽责地履行了基金托管人应尽的义务。

5.2 托管人对报告期内本基金投资运作遵规守信、净值计算、利润分配等情况的说明

本报告期内，国寿安保稳健养老目标一年持有期混合型发起式基金中基金（FOF）的托管人——国寿安保基金管理有限公司在国寿安保稳健养老目标一年持有期混合型发起式基金中基金（FOF）的投资运作、基金资产净值计算、基金份额申购赎回价格计算、基金费用开支等问题上，不存在任何损害基金份额持有人利益的行为，在各重要方面的运作严格按照基金合同的规定进行。本报告期内，本基金未进行利润分配。

5.3 托管人对本中期报告中财务信息等内容的真实、准确和完整发表意见

本托管人依法对国寿安保基金管理有限公司编制和披露的国寿安保稳健养老目标一年持有期混合型发起式基金中基金（FOF）2021 年中期报告中财务指标、净值表现、利润分配情况、财务会计报告、投资组合报告等内容进行了核查，以上内容真实、准确和完整。

§ 6 半年度财务会计报告（未经审计）

6.1 资产负债表

会计主体：国寿安保稳健养老目标一年持有期混合型发起式基金中基金（FOF）

报告截止日：2021 年 6 月 30 日

单位：人民币元

资 产	附注号	本期末 2021 年 6 月 30 日	上年度末 2020 年 12 月 31 日
资 产：			
银行存款	6.4.7.1	15,382,703.70	8,794,744.77
结算备付金		989,177.14	2,857,891.12
存出保证金		100,935.71	93,358.00
交易性金融资产	6.4.7.2	105,809,954.56	266,687,824.45
其中：股票投资		1,997,338.00	3,091,451.00
基金投资		98,022,880.16	263,596,373.45
债券投资		5,789,736.40	—
资产支持证券投资		—	—

贵金属投资		-	-
衍生金融资产	6.4.7.3	-	-
买入返售金融资产	6.4.7.4	-	-
应收证券清算款		3,431,791.35	-
应收利息	6.4.7.5	28,834.55	2,467.05
应收股利		-	-
应收申购款		125.04	99.92
递延所得税资产		-	-
其他资产	6.4.7.6	-	-
资产总计		125,743,522.05	278,436,385.31
负债和所有者权益	附注号	本期末 2021 年 6 月 30 日	上年度末 2020 年 12 月 31 日
负 债：			
短期借款		-	-
交易性金融负债		-	-
衍生金融负债	6.4.7.3	-	-
卖出回购金融资产款		-	-
应付证券清算款		1,514,332.24	3,013,746.01
应付赎回款		13,057,112.77	-
应付管理人报酬		88,353.29	114,335.43
应付托管费		23,639.75	27,819.39
应付销售服务费		-	-
应付交易费用	6.4.7.7	552,144.63	157,841.55
应交税费		-	-
应付利息		-	-
应付利润		-	-
递延所得税负债		-	-
其他负债	6.4.7.8	84,302.56	110,000.00
负债合计		15,319,885.24	3,423,742.38
所有者权益：			
实收基金	6.4.7.9	108,510,629.54	269,524,688.77
未分配利润	6.4.7.10	1,913,007.27	5,487,954.16
所有者权益合计		110,423,636.81	275,012,642.93
负债和所有者权益总计		125,743,522.05	278,436,385.31

注：报告截止日 2021 年 06 月 30 日，基金份额净值 1.0176 元，基金份额总额 108,510,629.54 份。

6.2 利润表

会计主体：国寿安保稳健养老目标一年持有期混合型发起式基金中基金（FOF）

本报告期：2021 年 1 月 1 日至 2021 年 6 月 30 日

单位：人民币元

项 目	附注号	本期	上年度可比期间
-----	-----	----	---------

		2021 年 1 月 1 日至 2021 年 6 月 30 日	2020 年 6 月 17 日（基金合同生效日）至 2020 年 6 月 30 日
一、收入		1,161,957.59	147,630.69
1. 利息收入		36,825.83	139,410.09
其中：存款利息收入	6.4.7.11	24,436.62	57,595.02
债券利息收入		7,663.46	—
资产支持证券利息收入		—	—
买入返售金融资产收入		4,725.75	81,815.07
证券出借利息收入		—	—
其他利息收入		—	—
2. 投资收益（损失以“-”填列）		4,582,380.02	10,700.00
其中：股票投资收益	6.4.7.12	-2,460,308.97	—
基金投资收益	6.4.7.13	5,391,516.03	—
债券投资收益	6.4.7.14	-1,773.40	—
资产支持证券投资收益	6.4.7.14.3	—	—
贵金属投资收益	6.4.7.15	—	—
衍生工具收益	6.4.7.16	—	—
股利收益	6.4.7.17	1,652,946.36	10,700.00
3. 公允价值变动收益（损失以“-”号填列）	6.4.7.18	-3,457,248.26	-2,479.40
4. 汇兑收益（损失以“-”号填列）		—	—
5. 其他收入（损失以“-”号填列）	6.4.7.19	—	—
减：二、费用		2,060,394.87	79,620.87
1. 管理人报酬	6.4.10.2.1	656,582.38	57,314.42
2. 托管费	6.4.10.2.2	164,580.94	14,328.61
3. 销售服务费		—	—
4. 交易费用	6.4.7.20	1,152,670.09	—
5. 利息支出		—	—
其中：卖出回购金融资产支出		—	—
6. 税金及附加		—	—
7. 其他费用	6.4.7.21	86,561.46	7,977.84
三、利润总额（亏损总额以“-”号填列）		-898,437.28	68,009.82
减：所得税费用		—	—
四、净利润（净亏损以“-”号填列）		-898,437.28	68,009.82

6.3 所有者权益（基金净值）变动表

会计主体：国寿安保稳健养老目标一年持有期混合型发起式基金中基金（FOF）

本报告期：2021 年 1 月 1 日至 2021 年 6 月 30 日

单位：人民币元

项目	本期 2021 年 1 月 1 日至 2021 年 6 月 30 日		
	实收基金	未分配利润	所有者权益合计
一、期初所有者权益（基金净值）	269,524,688.77	5,487,954.16	275,012,642.93
二、本期经营活动产生的基金净值变动数（本期利润）	-	-898,437.28	-898,437.28
三、本期基金份额交易产生的基金净值变动数（净值减少以“-”号填列）	-161,014,059.23	-2,676,509.61	-163,690,568.84
其中：1. 基金申购款	634,232.78	16,691.49	650,924.27
2. 基金赎回款	-161,648,292.01	-2,693,201.10	-164,341,493.11
四、本期向基金份额持有人分配利润产生的基金净值变动（净值减少以“-”号填列）	-	-	-
五、期末所有者权益（基金净值）	108,510,629.54	1,913,007.27	110,423,636.81
项目	上年度可比期间 2020 年 6 月 17 日（基金合同生效日）至 2020 年 6 月 30 日		
	实收基金	未分配利润	所有者权益合计
一、期初所有者权益（基金净值）	268,907,359.48	-	268,907,359.48
二、本期经营活动产生的基金净值变动数（本期利润）	-	68,009.82	68,009.82
三、本期基金份额交易产生的基金净值变动数（净值减少以“-”号填列）	-	-	-
其中：1. 基金申购款	-	-	-
2. 基金赎回款	-	-	-
四、本期向基金份额持有人分配利润产生的基金净值变动（净值减少以“-”号填列）	-	-	-
五、期末所有者权益（基金净值）	268,907,359.48	68,009.82	268,975,369.30

报表附注为财务报表的组成部分。

本报告 6.1 至 6.4 财务报表由下列负责人签署：

左季庆

王文英

韩占锋

基金管理人负责人

主管会计工作负责人

会计机构负责人

6.4 报表附注

6.4.1 基金基本情况

国寿安保稳健养老目标一年持有期混合型发起式基金中基金（FOF）（简称“本基金”），系经中国证券监督管理委员会（简称“中国证监会”）证监许可[2019]2534 号

文《关于准予国寿安保稳健养老目标一年持有期混合型发起式基金中基金（FOF）注册的批复》的核准，由国寿安保基金管理有限公司（简称“国寿安保”）于 2020 年 5 月 13 日至 2020 年 6 月 12 日向社会公开发行募集，募集期结束经安永华明会计师事务所（特殊普通合伙）验证出具安永华明（2020）验字第 61090605_A08 号验资报告后，向中国证监会报送基金备案材料。基金合同于 2020 年 6 月 17 日正式生效，首次设立募集规模为 268,907,359.48 份基金份额。本基金为契约型开放式，存续期限不定。本基金的基金管理人为国寿安保，注册登记机构为国寿安保，基金托管人为中国工商银行股份有限公司（简称“工商银行”）。

本基金的投资范围为具有良好流动性的金融工具，包括国内依法发行上市的股票（包括中小板、创业板及其他经中国证监会核准上市的股票）、债券（包括国债、金融债、企业债、公司债、次级债、可转换债券、分离交易可转债、证券公司短期公司债、央行票据、中期票据、短期融资券以及经法律法规或中国证监会允许投资的其他债券类金融工具）、资产支持证券、经中国证监会依法核准或注册的公开募集证券投资基金（包括 QDII 基金）、债券回购、银行存款、同业存单、货币市场工具以及法律法规或中国证监会允许基金投资的其他金融工具（但须符合中国证监会相关规定）。

本基金投资于经中国证监会依法核准或注册的公开募集的基金份额的资产不低于基金资产的 80%；本基金投资于股票、股票型基金、混合型基金和商品基金（含商品期货基金和黄金 ETF）等品种的比例合计不超过 25%。每个交易日日终应当保持现金或者到期日在一年以内的政府债券不低于基金资产净值的 5%，其中现金不包括结算备付金、存出保证金、应收申购款等；其他金融工具的投资比例依照法律法规或监管机构的规定执行。

6.4.2 会计报表的编制基础

本财务报表系按照财政部颁布的《企业会计准则—基本准则》以及其后颁布及修订的具体会计准则、应用指南、解释以及其他相关规定（以下统称“企业会计准则”）编制，同时，对于在具体会计核算和信息披露方面，也参考了中国证券投资基金业协会修订并发布的《证券投资基金会计核算业务指引》、中国证监会制定的《关于进一步规范证券投资基金估值业务的指导意见》《关于证券投资基金执行〈企业会计准则〉估值业务及份额净值计价有关事项的通知》《公开募集证券投资基金信息披露管理办法》《证券投资基金信息披露内容与格式准则第 3 号〈半年度报告的内容与格式〉》《证券投资基金信息披露编报规则第 3 号〈会计报表附注的编制及披露〉》《证券投资基金

信息披露 XBRL 模板第 3 号<年度和中期报告>》及其他中国证监会及中国证券投资基金业协会颁布的相关规定。

本财务报表以本基金持续经营为基础列报。

6.4.3 遵循企业会计准则及其他有关规定的声明

本财务报表符合企业会计准则的要求，真实、完整地反映了本基金于 2021 年 06 月 30 日的财务状况以及 2021 年 01 月 01 日至 2021 年 06 月 30 日的经营成果和净值变动情况。

6.4.4 本报告期所采用的会计政策、会计估计与最近一期年度报告相一致的说明

本报告期所采用的会计政策、会计估计与最近一期年度报告相一致。

6.4.5 会计政策和会计估计变更以及差错更正的说明

6.4.5.1 会计政策变更的说明

本基金本报告期无会计政策变更。

6.4.5.2 会计估计变更的说明

本基金本报告期无会计估计变更。

6.4.5.3 差错更正的说明

本基金本报告期无重大会计差错的内容和更正金额。

6.4.6 税项

6.4.6.1 印花税

经国务院批准，财政部、国家税务总局研究决定，自 2008 年 4 月 24 日起，调整证券（股票）交易印花税税率，由原先的 3‰调整为 1‰；

经国务院批准，财政部、国家税务总局研究决定，自 2008 年 9 月 19 日起，调整由出让方按证券（股票）交易印花税税率缴纳印花税，受让方不再征收，税率不变。

6.4.6.2 增值税

根据财政部、国家税务总局财税[2016]36 号文《关于全面推开营业税改增值税试点的通知》的规定，对证券投资基金（封闭式证券投资基金，开放式证券投资基金）管理人运用基金买卖股票、债券的转让收入免征增值税；国债、地方政府债利息收入以及金融同业往来利息收入免征增值税；存款利息收入不征收增值税；

根据财政部、国家税务总局财税[2016]46 号文《关于进一步明确全面推开营改增试点金融业有关政策的通知》的规定，金融机构开展的质押式买入返售金融商品业务及持有政策性金融债券取得的利息收入属于金融同业往来利息收入；

根据财政部、国家税务总局财税[2016]70 号文《关于金融机构同业往来等增值税政策的补充通知》的规定，金融机构开展的买断式买入返售金融商品业务、同业存款、同业存单以及持有金融债券取得的利息收入属于金融同业往来利息收入；

根据财政部、国家税务总局财税[2016]140 号文《关于明确金融、房地产开发、教育辅助服务等增值税政策的通知》的规定，资管产品运营过程中发生的增值税应税行为，以资管产品管理人为增值税纳税人；

根据财政部、国家税务总局财税[2017]56 号文《关于资管产品增值税有关问题的通知》的规定，自 2018 年 1 月 1 日起，资管产品管理人运营资管产品过程中发生的增值税应税行为（以下简称“资管产品运营业务”），暂适用简易计税方法，按照 3% 的征收率缴纳增值税，资管产品管理人未分别核算资管产品运营业务和其他业务的销售额和增值税应纳税额的除外。资管产品管理人可选择分别或汇总核算资管产品运营业务销售额和增值税应纳税额。对资管产品在 2018 年 1 月 1 日前运营过程中发生的增值税应税行为，未缴纳增值税的，不再缴纳；已缴纳增值税的，已纳税额从资管产品管理人以后月份的增值税应纳税额中抵减；

根据财政部、国家税务总局财税[2017]90 号文《关于租入固定资产进项税额抵扣等增值税政策的通知》的规定，自 2018 年 1 月 1 日起，资管产品管理人运营资管产品提供的贷款服务、发生的部分金融商品转让业务，按照以下规定确定销售额：（一）提供贷款服务，以 2018 年 1 月 1 日起产生的利息及利息性质的收入为销售额；（二）转让 2017 年 12 月 31 日前取得的股票（不包括限售股）、债券、基金、非货物期货，可以选择按照实际买入价计算销售额，或者以 2017 年最后一个交易日的股票收盘价（2017 年最后一个交易日处于停牌期间的股票，为停牌前最后一个交易日收盘价）、债券估值（中债金融估值中心有限公司或中证指数有限公司提供的债券估值）、基金份额净值、非货物期货结算价格作为买入价计算销售额；

增值税附加税包括城市维护建设税、教育费附加和地方教育费附加，以实际缴纳的增值税税额为计税依据，分别按规定的比例缴纳。

6.4.6.3 企业所得税

根据财政部、国家税务总局财税[2008]1 号文《关于企业所得税若干优惠政策的通知》的规定，对证券投资基金从证券市场中取得的收入，包括买卖股票、债券的差价收入，股权的股息、红利收入，债券的利息收入及其他收入，暂不征收企业所得税。

6.4.6.4 个人所得税

根据财政部、国家税务总局财税[2008]132 号文《财政部、国家税务总局关于储蓄存款利息所得有关个人所得税政策的通知》的规定，自 2008 年 10 月 9 日起，对储蓄存款利息所得暂免征收个人所得税；

根据财政部、国家税务总局、中国证监会财税[2012]85 号文《关于实施上市公司股息红利差别化个人所得税政策有关问题的通知》的规定，自 2013 年 1 月 1 日起，证券投资基金从公开发行和转让市场取得的上市公司股票，持股期限在 1 个月以内（含 1 个月）的，其股息红利所得全额计入应纳税所得额；持股期限在 1 个月以上至 1 年（含 1 年）的，暂减按 50% 计入应纳税所得额；持股期限超过 1 年的，暂减按 25% 计入应纳税所得额。上述所得统一适用 20% 的税率计征个人所得税；

根据财政部、国家税务总局、中国证监会财税[2015]101 号文《关于上市公司股息红利差别化个人所得税政策有关问题的通知》的规定，自 2015 年 9 月 8 日起，证券投资基金从公开发行和转让市场取得的上市公司股票，持股期限超过 1 年的，股息红利所得暂免征收个人所得税。

6.4.7 重要财务报表项目的说明

6.4.7.1 银行存款

单位：人民币元

项目	本期末 2021 年 6 月 30 日
活期存款	15,382,703.70
定期存款	-
其中：存款期限 1 个月以内	-
存款期限 1-3 个月	-
存款期限 3 个月以上	-
其他存款	-
合计	15,382,703.70

6.4.7.2 交易性金融资产

单位：人民币元

项目		本期末 2021 年 6 月 30 日		
		成本	公允价值	公允价值变动
股票		2,009,023.33	1,997,338.00	-11,685.33
贵金属投资-金交所黄金合约		-	-	-
债券	交易所市场	5,785,684.80	5,789,736.40	4,051.60
	银行间市场	-	-	-
	合计	5,785,684.80	5,789,736.40	4,051.60

资产支持证券	-	-	-
基金	96,898,401.73	98,022,880.16	1,124,478.43
其他	-	-	-
合计	104,693,109.86	105,809,954.56	1,116,844.70

6.4.7.3 衍生金融资产/负债

本基金于本报告期末未持有衍生金融资产/负债。

6.4.7.4 买入返售金融资产

6.4.7.4.1 各项买入返售金融资产期末余额

本基金于本报告期末未持有买入返售金融资产。

6.4.7.4.2 期末买断式逆回购交易中取得的债券

本基金本报告期末未持有买断式逆回购交易中取得的债券。

6.4.7.5 应收利息

单位：人民币元

项目	本期末 2021 年 6 月 30 日
应收活期存款利息	2,147.20
应收定期存款利息	-
应收其他存款利息	-
应收结算备付金利息	445.20
应收债券利息	26,196.65
应收资产支持证券利息	-
应收买入返售证券利息	-
应收申购款利息	-
应收黄金合约拆借孳息	-
应收出借证券利息	-
其他	45.50
合计	28,834.55

6.4.7.6 其他资产

本基金于本报告期末未持有其他资产。

6.4.7.7 应付交易费用

单位：人民币元

项目	本期末 2021 年 6 月 30 日
交易所市场应付交易费用	552,144.63
银行间市场应付交易费用	-
合计	552,144.63

6.4.7.8 其他负债

单位：人民币元

项目	本期末 2021 年 6 月 30 日
应付券商交易单元保证金	—
应付赎回费	—
应付证券出借违约金	—
预提费用	84,302.56
合计	84,302.56

6.4.7.9 实收基金

金额单位：人民币元

项目	本期 2021 年 1 月 1 日至 2021 年 6 月 30 日	
	基金份额（份）	账面金额
上年度末	269,524,688.77	269,524,688.77
本期申购	634,232.78	634,232.78
本期赎回（以“-”号填列）	-161,648,292.01	-161,648,292.01
- 基金拆分/份额折算前	—	—
基金拆分/份额折算调整	—	—
本期申购	—	—
本期赎回（以“-”号填列）	—	—
本期末	108,510,629.54	108,510,629.54

注：本期申购包含基金红利再投资、转入的份额及金额；本期赎回包含基金转出的份额及金额。

6.4.7.10 未分配利润

单位：人民币元

项目	已实现部分	未实现部分	未分配利润合计
上年度末	912,557.50	4,575,396.66	5,487,954.16
本期利润	2,558,810.98	-3,457,248.26	-898,437.28
本期基金份额交易产生的变动数	-2,003,909.16	-672,600.45	-2,676,509.61
其中：基金申购款	3,603.42	13,088.07	16,691.49
基金赎回款	-2,007,512.58	-685,688.52	-2,693,201.10
本期已分配利润	—	—	—
本期末	1,467,459.32	445,547.95	1,913,007.27

6.4.7.11 存款利息收入

单位：人民币元

项目	本期 2021 年 1 月 1 日至 2021 年 6 月 30 日
活期存款利息收入	17,078.63

定期存款利息收入	—
其他存款利息收入	—
结算备付金利息收入	6,514.66
其他	843.33
合计	24,436.62

6.4.7.12 股票投资收益

6.4.7.12.1 股票投资收益项目构成

单位：人民币元

项目	本期 2021年1月1日至2021年6月30日
股票投资收益——买卖股票差价收入	-2,460,308.97
股票投资收益——赎回差价收入	—
股票投资收益——申购差价收入	—
股票投资收益——证券出借差价收入	—
合计	-2,460,308.97

6.4.7.12.2 股票投资收益——买卖股票差价收入

单位：人民币元

项目	本期 2021年1月1日至2021年6月30日
卖出股票成交总额	343,664,137.53
减：卖出股票成本总额	346,124,446.50
买卖股票差价收入	-2,460,308.97

6.4.7.13 基金投资收益

单位：人民币元

项目	本期 2021年1月1日至2021年6月30日
卖出/赎回基金成交总额	389,530,256.23
减：卖出/赎回基金成本总额	384,138,740.20
基金投资收益	5,391,516.03

6.4.7.14 债券投资收益

6.4.7.14.1 债券投资收益项目构成

单位：人民币元

项目	本期 2021年1月1日至2021年6月30日
债券投资收益——买卖债券（、债转股及债券到期兑付）差价收入	-1,773.40
债券投资收益——赎回差价收入	—
债券投资收益——申购差价收入	—
合计	-1,773.40

6.4.7.14.2 债券投资收益——买卖债券差价收入

单位：人民币元

项目	本期 2021年1月1日至2021年6月30日
卖出债券（、债转股及债券到期兑付）成交总额	8,260,071.03
减：卖出债券（、债转股及债券到期兑付）成本总额	8,228,707.20
减：应收利息总额	33,137.23
买卖债券差价收入	-1,773.40

6.4.7.14.3 资产支持证券投资收益

本基金于本报告期无资产支持证券投资产生的收益/损失。

6.4.7.15 贵金属投资收益

本基金于本报告期无贵金属投资收益。

6.4.7.16 衍生工具收益

本基金于本报告期无衍生工具产生的收益/损失。

6.4.7.17 股利收益

单位：人民币元

项目	本期 2021年1月1日至2021年6月30日
股票投资产生的股利收益	546,740.55
其中：证券出借权益补偿收入	-
基金投资产生的股利收益	1,106,205.81
合计	1,652,946.36

6.4.7.18 公允价值变动收益

单位：人民币元

项目名称	本期 2021年1月1日至2021年6月30日
1. 交易性金融资产	-3,457,248.26
股票投资	-11,970.85
债券投资	4,051.60
资产支持证券投资	-
基金投资	-3,449,329.01
贵金属投资	-
其他	-
2. 衍生工具	-
权证投资	-
3. 其他	-
减：应税金融商品公允价值变动产生的预估增值税	-
合计	-3,457,248.26

6.4.7.19 其他收入

本基金于本报告期无其他收入。

6.4.7.20 交易费用

单位：人民币元

项目	本期 2021 年 1 月 1 日至 2021 年 6 月 30 日
交易所市场交易费用	799,083.50
银行间市场交易费用	—
交易基金产生的费用	353,586.59
其中：申购费	12,812.67
赎回费	310,873.90
交易费	6,276.72
转换费	23,623.30
合计	1,152,670.09

6.4.7.20.1 持有基金产生的费用

项目	本期费用 2021 年 1 月 1 日至 2021 年 6 月 30 日
当期持有基金产生的应支付销售服务费（元）	8,813.88
当期持有基金产生的应支付管理费（元）	592,159.54
当期持有基金产生的应支付托管费（元）	159,361.14

6.4.7.21 其他费用

单位：人民币元

项目	本期 2021 年 1 月 1 日至 2021 年 6 月 30 日
审计费用	24,795.19
信息披露费	59,507.37
证券出借违约金	—
银行费用	2,258.90
合计	86,561.46

6.4.8 或有事项、资产负债表日后事项的说明

6.4.8.1 或有事项

截至资产负债表日，本基金无需要说明的重大或有事项。

6.4.8.2 资产负债表日后事项

截至财务报表批准日，本基金无需要披露的资产负债表日后事项。

6.4.9 关联方关系

6.4.9.1 本报告期存在控制关系或其他重大利害关系的关联方发生变化的情况

本报告期存在控制关系或其他重大利害关系的关联方未发生变化。

6.4.9.2 本报告期与基金发生关联交易的各关联方

关联方名称	与本基金的关系
国寿安保	基金管理人、注册登记机构、直销机构
工商银行	基金托管人、销售机构
中国人寿资产管理有限公司（简称“国寿资产”）	基金管理人的股东
安保资本投资有限公司（简称“安保资本”）	基金管理人的股东
中国人寿保险（集团）公司（简称“集团公司”）	基金管理人的最终控制人
中国人寿保险股份有限公司（简称“中国人寿”）	与基金管理人同受集团公司控制的公司、销售机构
国寿财富管理有限公司（简称“国寿财富”）	基金管理人的子公司

注：以下关联交易均在正常业务范围内按一般商业条款订立。

6.4.10 本报告期及上年度可比期间的关联方交易

6.4.10.1 通过关联方交易单元进行的交易

6.4.10.1.1 股票交易

本基金于本报告期末通过关联方交易单元进行股票交易。

6.4.10.1.2 债券交易

本基金于本报告期末通过关联方交易单元进行债券交易。

6.4.10.1.3 债券回购交易

本基金于本报告期末通过关联方交易单元进行回购交易。

6.4.10.1.4 基金交易

本基金于本报告期末通过关联方交易单元进行基金交易。

6.4.10.1.5 权证交易

本基金于本报告期末通过关联方交易单元进行权证交易。

6.4.10.1.6 应支付关联方的佣金

本基金于本报告期末发生应支付关联方的佣金。

6.4.10.2 关联方报酬

6.4.10.2.1 基金管理费

单位：人民币元

项目	本期 2021 年 1 月 1 日至 2021 年 6 月 30 日	上年度可比期间 2020 年 6 月 17 日（基金合同 生效日）至 2020 年 6 月 30 日
当期发生的基金应支付的管理费	656,582.38	57,314.42
其中：支付销售机构的客户维护费	383,890.54	34,947.44

注：基金管理费每日计提，按月支付。本基金的管理费按前一日基金资产净值扣除本基金持

有的基金管理人自身管理的其他基金份额所对应资产净值剩余部分（若为负数，则取 0）的 0.6% 年费率计提；管理费的计算方法如下：

$$H=E \times 0.6\% / \text{当年天数}$$

H 为每日应计提的基金管理费

E 为前一日的基金资产净值扣除本基金持有的基金管理人自身管理的其他基金份额所对应资产净值的剩余部分（若为负数，则取 0）

6.4.10.2.2 基金托管费

单位：人民币元

项目	本期 2021 年 1 月 1 日至 2021 年 6 月 30 日	上年度可比期间 2020 年 6 月 17 日（基金合同 生效日）至 2020 年 6 月 30 日
当期发生的基金应支付的托管费	164,580.94	14,328.61

注：基金托管费每日计提，按月支付。本基金的托管费按前一日基金资产净值扣除本基金持有的基金托管人自身托管的其他基金份额所对应资产净值剩余部分（若为负数，则取 0）的 0.15% 年费率计提；托管费的计算方法如下：

$$H=E \times 0.15\% / \text{当年天数}$$

H 为每日应计提的基金托管费

E 为前一日的基金资产净值扣除本基金持有的基金托管人自身托管的其他基金份额所对应资产净值的剩余部分（若为负数，则取 0）

6.4.10.3 与关联方进行银行间同业市场的债券(含回购)交易

本基金于本报告期无与关联方进行银行间同业市场的债券（含回购）交易。

6.4.10.4 报告期内转融通证券出借业务发生重大关联交易事项的说明

6.4.10.4.1 与关联方通过约定申报方式进行的适用固定期限费率的证券出借业务的情况

无。

6.4.10.4.2 与关联方通过约定申报方式进行的适用市场化期限费率的证券出借业务的情况

无。

6.4.10.5 各关联方投资本基金的情况

6.4.10.5.1 报告期内基金管理人运用固有资金投资本基金的情况

份额单位：份

项目	本期 2021 年 1 月 1 日至 2021 年 6 月 30 日	上年度可比期间 2020 年 6 月 17 日（基金合同生效日）至 2020 年 6 月 30 日
基金合同生效日（2020 年 6 月 17 日）持有的基金份额	10,001,800.18	10,001,800.18
报告期初持有的基金份额	10,001,800.18	10,001,800.18
报告期间申购/买入总份额	0.00	0.00
报告期间因拆分变动份额	0.00	0.00
减：报告期间赎回/卖出总份额	0.00	0.00
报告期末持有的基金份额	10,001,800.18	10,001,800.18
报告期末持有的基金份额 占基金总份额比例	9.22%	3.72%

6.4.10.5.2 报告期末除基金管理人之外的其他关联方投资本基金的情况

本基金于本报告期末无除基金管理人之外的其他关联方投资本基金的情况。

6.4.10.6 由关联方保管的银行存款余额及当期产生的利息收入

单位：人民币元

关联方名称	本期 2021 年 1 月 1 日至 2021 年 6 月 30 日		上年度可比期间 2020 年 6 月 17 日（基金合同生效日）至 2020 年 6 月 30 日	
	期末余额	当期利息收入	期末余额	当期利息收入
工商银行	15,382,703.70	17,078.63	97,992,746.48	18,920.02

6.4.10.7 本基金在承销期内参与关联方承销证券的情况

本基金于本报告期无在承销期内参与关联方承销证券的情况。

6.4.10.8 其他关联交易事项的说明

6.4.10.8.1 其他关联交易事项的说明

于本报告期末，本基金持有基金管理人国寿安保基金管理有限公司所管理的基金合计人民币 14,888,787.56 元，占本基金资产净值的比例为 13.48%。

6.4.10.8.2 当期交易及持有基金管理人以及管理人关联方所管理基金产生的费用

项目	本期费用 2021 年 1 月 1 日至 2021 年 6 月 30 日	上年度可比期间 2020 年 6 月 17 日（基金合同生效日）至 2020 年 6 月 30 日
当期交易基金产生的申购费（元）	-	-
当期交易基金产生的赎回费（元）	73,502.52	-
当期持有基金产生的应支付销售服务费（元）	-	-
当期持有基金产生的应支付管理费（元）	120,530.85	-
当期持有基金产生的应支付托管	33,370.07	-

费（元）		
------	--	--

注：当期持有基金产生的应支付销售服务费、应支付管理费、应支付托管费按照被投资基金基金合同约定已作为费用计入被投资基金的基金份额净值，上表列示金额为按照本基金对被投资基金的实际持仓情况根据被投资基金基金合同约定的相应费率和计算方法计算得出。

根据相关法律法规及本基金合同的约定，基金管理人不得对基金中基金财产中持有的自身管理的基金部分收取基金中基金的管理费，基金托管人不得对基金中基金财产中持有的自身托管的基金部分收取基金中基金的托管费。基金管理人运用本基金财产申购自身管理的基金的（ETF 除外），应当通过直销渠道申购且不得收取申购费、销售服务费等销售费用。

6.4.11 利润分配情况

本基金本报告期末未进行利润分配。

6.4.12 期末(2021 年 6 月 30 日)本基金持有的流通受限证券

6.4.12.1 因认购新发/增发证券而于期末持有的流通受限证券

无。

6.4.12.2 期末持有的暂时停牌等流通受限股票

本基金本报告期末未持有暂时停牌等流通受限股票。

6.4.12.3 期末债券正回购交易中作为抵押的债券

6.4.12.3.1 银行间市场债券正回购

本基金本报告期末未持有银行间市场债券正回购交易中作为抵押的债券。

6.4.12.3.2 交易所市场债券正回购

本基金本报告期末未持有交易所市场债券正回购交易中作为抵押的债券。

6.4.12.4 期末参与转融通证券出借业务的证券

本基金于本报告期末无参与转融通证券出借业务的证券。

6.4.13 金融工具风险及管理

6.4.13.1 风险管理政策和组织架构

本基金在日常经营活动中涉及的财务风险主要包括信用风险、流动性风险及市场风险。本基金管理人制定了政策和程序来识别及分析这些风险，并设定适当的风险限额及内部控制流程，通过可靠的管理及信息系统持续监控上述各类风险。

本基金管理人根据现代企业法人治理结构和内部控制的要求，建立在董事会领导下的架构清晰、控制有效、系统全面、切实可行的风险控制体系。风险控制的体系由公司董事会、风险管理委员会、经理层、督察长、合规管理部、监察稽核部和各业务

部门业务人员岗位自控构成。

6.4.13.2 信用风险

信用风险是指基金在交易过程中因交易对手未履约合约责任，或者基金所投资证券之发行人出现违约、拒绝支付到期本息，导致基金资产损失和收益变化的风险。本基金均投资于具有良好信用等级的证券，且通过分散化投资以分散信用风险。

本基金在交易所进行的交易均与中国证券登记结算有限责任公司完成证券交收和款项清算，因此违约风险发生的可能性很小；基金在进行银行间同业市场交易前均对交易对手进行信用评估，以控制相应的信用风险。

6.4.13.3 流动性风险

流动性风险是指基金管理人未能以合理价格及时变现基金资产以支付投资者赎回款项的风险。本基金的流动性风险一方面来自于基金份额持有人在开放期内可随时要求赎回其持有的基金份额，另一方面来自于投资品种所处的交易市场不活跃而带来的变现困难。

6.4.13.3.1 报告期内本基金组合资产的流动性风险分析

本基金的基金管理人严格按照《公开募集证券投资基金运作管理办法》及《公开募集开放式证券投资基金流动性风险管理规定》等有关法规的要求建立健全开放式基金流动性风险管理的内部控制体系，审慎评估各类资产的流动性，针对性制定流动性风险管理措施，对本基金组合资产的流动性风险进行管理。本基金的基金管理人采用监控基金组合资产持仓集中度指标、逆回购交易的到期日与交易对手的集中度流动性受限资产比例、基金组合资产中 7 个工作日可变现资产的可变现价值以及压力测试等方式防范流动性风险。并于开放日对本基金的申购赎回情况进行监控，保持基金投资组合中的可用现金头寸与之相匹配，确保本基金资产的变现能力与投资者赎回需求的匹配与平衡。本基金的基金管理人在基金合同中设计了巨额赎回条款，约定在非常情况下赎回申请的处理方式，控制因开放申购赎回模式带来的流动性风险，有效保障基金持有人利益。

本基金主要投资于上市交易的证券，因此均能及时变现。此外，本基金可通过卖出回购金融资产方式借入短期资金应对流动性需求，其上限一般不超过基金持有的债券资产的公允价值。本基金于资产负债表日所持有的金融负债的合约约定剩余到期日均为一年以内且一般不计息，可赎回基金份额净值无固定到期日且不计息，因此账面余额一般即为未折现的合约到期现金流量。本报告期内，本基金未发生重大流动性风

险事件。

6.4.13.4 市场风险

市场风险是指基金所持金融工具的公允价值或未来现金流量因所处市场各类价格因素的变动而发生波动的风险，包括利率风险、外汇风险和其他价格风险。

6.4.13.4.1 利率风险

利率风险是指基金所持金融工具的公允价值或未来现金流量因市场利率变动而发生波动的风险。本基金所面临的利率风险主要来源于本基金所持有的生息资产。本基金的生息资产主要为银行存款、结算备付金、存出保证金及债券投资等。

6.4.13.4.1.1 利率风险敞口

单位：人民币元

本期末 2021 年 6 月 30 日	1 年以内	1-5 年	5 年以上	不计息	合计
资产					
银行存款	15,382,703.70	-	-	-	15,382,703.70
结算备付金	989,177.14	-	-	-	989,177.14
存出保证金	100,935.71	-	-	-	100,935.71
交易性金融资产	5,789,736.40	-	-	100,020,218.16	105,809,954.56
应收利息	-	-	-	28,834.55	28,834.55
应收申购款	-	-	-	125.04	125.04
应收证券清算款	-	-	-	3,431,791.35	3,431,791.35
资产总计	22,262,552.95	-	-	103,480,969.10	125,743,522.05
负债					
应付赎回款	-	-	-	13,057,112.77	13,057,112.77
应付管理人报酬	-	-	-	88,353.29	88,353.29
应付托管费	-	-	-	23,639.75	23,639.75
应付证券清算款	-	-	-	1,514,332.24	1,514,332.24
应付交易费用	-	-	-	552,144.63	552,144.63
其他负债	-	-	-	84,302.56	84,302.56
负债总计	-	-	-	15,319,885.24	15,319,885.24
利率敏感度缺口	22,262,552.95	-	-	88,161,083.86	110,423,636.81
上年度末 2020 年 12 月 31 日	1 年以内	1-5 年	5 年以上	不计息	合计
资产					
银行存款	8,794,744.77	-	-	-	8,794,744.77
结算备付金	2,857,891.12	-	-	-	2,857,891.12
存出保证金	93,358.00	-	-	-	93,358.00
交易性金融资产	-	-	-	266,687,824.45	266,687,824.45
应收利息	-	-	-	2,467.05	2,467.05
应收申购款	-	-	-	99.92	99.92

资产总计	11,745,993.89	-	-266,690,391.42	278,436,385.31
负债				
应付管理人报酬	-	-	114,335.43	114,335.43
应付托管费	-	-	27,819.39	27,819.39
应付证券清算款	-	-	3,013,746.01	3,013,746.01
应付交易费用	-	-	157,841.55	157,841.55
其他负债	-	-	110,000.00	110,000.00
负债总计	-	-	3,423,742.38	3,423,742.38
利率敏感度缺口	11,745,993.89	-	-263,266,649.04	275,012,642.93

6.4.13.4.1.2 利率风险的敏感性分析

本基金于本报告期末持有的利率敏感性资产主要为银行存款等，所持有的债券占基金净资产比例低于 20%。除此之外的金融资产和金融负债均不计息。因此市场利率的变动对于本资产净值无重大影响。

6.4.13.4.2 外汇风险

本基金持有的金融工具以人民币计价，因此无重大外汇风险。

6.4.13.4.3 其他价格风险

其他价格风险主要为市场价格风险，市场价格风险是指基金所持金融工具的公允价值或未来现金流量因除市场利率和外汇汇率以外的市场价格因素变动而发生波动的风险。本基金主要投资于证券交易所上市的股票、债券、经中国证监会依法核准或注册的公开募集证券投资基金，所面临的最大市场价格风险由所持有的金融工具的公允价值决定。本基金通过投资组合的分散化降低市场价格风险，并且本基金管理人每日对本基金所持有的证券价格实施监控。

本基金的投资组合比例为：中国证监会依法核准或注册的公开募集的基金份额的资产不低于基金资产的 80%；本基金投资于股票、股票型基金、混合型基金和商品基金（含商品期货基金和黄金 ETF）等品种的比例合计不超过 25%。每个交易日日终应当保持现金或者到期日在一年以内的政府债券不低于基金资产净值的 5%，其中现金不包括结算备付金、存出保证金、应收申购款等。本基金面临的其他价格风险列示如下：

6.4.13.4.3.1 其他价格风险敞口

金额单位：人民币元

项目	本期末 2021 年 6 月 30 日		上年度末 2020 年 12 月 31 日	
	公允价值	占基金资产净值比例（%）	公允价值	占基金资产净值比例（%）
交易性金融资产—股票投资	1,997,338.00	1.81	3,091,451.00	1.12

交易性金融资产—基金投资	98,022,880.16	88.77	263,596,373.45	95.85
交易性金融资产—债券投资	5,789,736.40	5.24	—	—
交易性金融资产—贵金属投资	—	—	—	—
衍生金融资产—权证投资	—	—	—	—
其他	—	—	—	—
合计	105,809,954.56	95.82	266,687,824.45	96.97

6.4.13.4.3.2 其他价格风险的敏感性分析

假设	1 假定本基金的业绩比较基准变化 5%，其他变量不变；		
	2 用期末时点比较基准浮动 5%基金资产净值相应变化来估测组合市场价格风险；		
	3 Beta 系数是根据组合的净值数据和基准指数数据回归得出，反映了基金和基准的相关性。		
分析	相关风险变量的变动	对资产负债表日基金资产净值的影响金额（单位：人民币元）	
		本期末（2021 年 6 月 30 日）	上年度末（2020 年 12 月 31 日）
	5%	3,989,802.15	4,149,145.35
	-5%	-3,989,802.15	-4,149,145.35

6.4.14 有助于理解和分析会计报表需要说明的其他事项

6.4.14.1 公允价值

银行存款、结算备付金、存出保证金等，因其剩余期限不长，公允价值与账面价值相若。

(1) 各层次金融工具公允价值

本基金于本报告期末持有的以公允价值计量且其变动计入当期损益的金融工具中属于第一层次的余额为人民币 100,020,218.16 元（上年度末：266,687,824.45 元），属于第二层次的余额为 5,789,736.40 元，本报告期末无属于第三层次的余额。

(2) 公允价值所属层次间的重大变动

本基金于本报告期持有的以公允价值计量且其变动计入当期损益的金融资产未发生转入或转出第二、三层次公允价值的情况。

6.4.14.2 承诺事项

截至资产负债表日，本基金无需要说明的承诺事项。

6.4.14.3 其他事项

截至资产负债表日，本基金无需要说明的其他事项。

6.4.14.4 财务报表的批准

本财务报表已于 2021 年 8 月 30 日经本基金的基金管理人批准。

§ 7 投资组合报告

7.1 期末基金资产组合情况

金额单位：人民币元

序号	项目	金额	占基金总资产的比例（%）
1	权益投资	1,997,338.00	1.59
	其中：股票	1,997,338.00	1.59
2	基金投资	98,022,880.16	77.95
3	固定收益投资	5,789,736.40	4.60
	其中：债券	5,789,736.40	4.60
	资产支持证券	—	—
4	贵金属投资	—	—
5	金融衍生品投资	—	—
6	买入返售金融资产	—	—
	其中：买断式回购的买入返售金融资产	—	—
7	银行存款和结算备付金合计	16,371,880.84	13.02
8	其他各项资产	3,561,686.65	2.83
9	合计	125,743,522.05	100.00

7.2 报告期末按行业分类的股票投资组合

7.2.1 报告期末按行业分类的境内股票投资组合

金额单位：人民币元

代码	行业类别	公允价值（元）	占基金资产净值比例（%）
A	农、林、牧、渔业	—	—
B	采矿业	—	—
C	制造业	—	—
D	电力、热力、燃气及水生产和供应业	—	—
E	建筑业	—	—
F	批发和零售业	—	—
G	交通运输、仓储和邮政业	1,085,042.00	0.98
H	住宿和餐饮业	—	—
I	信息传输、软件和信息技术服务业	—	—
J	金融业	912,296.00	0.83
K	房地产业	—	—
L	租赁和商务服务业	—	—
M	科学研究和技术服务业	—	—
N	水利、环境和公共设施管理业	—	—
O	居民服务、修理和其他服务业	—	—
P	教育	—	—
Q	卫生和社会工作	—	—
R	文化、体育和娱乐业	—	—

S	综合	-	-
	合计	1,997,338.00	1.81

7.2.2 报告期末按行业分类的港股通投资股票投资组合

本基金本报告期末未持有港股通股票。

7.3 期末按公允价值占基金资产净值比例大小排序的所有股票投资明细

金额单位：人民币元

序号	股票代码	股票名称	数量（股）	公允价值（元）	占基金资产净值比例（%）
1	601006	大秦铁路	164,900	1,085,042.00	0.98
2	601988	中国银行	296,200	912,296.00	0.83

7.4 报告期内股票投资组合的重大变动

7.4.1 累计买入金额超出期初基金资产净值 2%或前 20 名的股票明细

金额单位：人民币元

序号	股票代码	股票名称	本期累计买入金额	占期初基金资产净值比例（%）
1	601169	北京银行	12,830,703.00	4.67
2	601288	农业银行	9,345,426.00	3.40
3	601158	重庆水务	7,651,538.00	2.78
4	601988	中国银行	6,877,451.00	2.50
5	002340	格林美	6,169,674.00	2.24
6	002601	龙佰集团	5,808,132.28	2.11
7	600900	长江电力	5,471,208.32	1.99
8	600377	宁沪高速	5,424,151.00	1.97
9	002304	洋河股份	5,034,523.00	1.83
10	002475	立讯精密	4,917,164.00	1.79
11	000157	中联重科	4,671,898.50	1.70
12	600016	民生银行	4,658,934.00	1.69
13	601933	永辉超市	4,108,113.00	1.49
14	600199	金种子酒	3,855,384.48	1.40
15	000338	潍柴动力	3,798,081.00	1.38
16	600019	宝钢股份	3,727,326.00	1.36
17	300383	光环新网	3,587,988.00	1.30
18	002928	华夏航空	3,304,511.36	1.20
19	600908	无锡银行	3,296,658.00	1.20
20	600015	华夏银行	3,291,796.00	1.20

注：本项的“买入金额”均按买入成交金额（成交单价乘以成交数量）填列，不考虑相关交易费用。

7.4.2 累计卖出金额超出期初基金资产净值 2%或前 20 名的股票明细

金额单位：人民币元

序号	股票代码	股票名称	本期累计卖出金额	占期初基金资产净值比例(%)
1	601169	北京银行	13,068,052.00	4.75
2	601288	农业银行	9,507,122.00	3.46
3	601158	重庆水务	7,490,436.00	2.72
4	600377	宁沪高速	6,296,922.00	2.29
5	002340	格林美	5,900,270.00	2.15
6	002601	龙佰集团	5,834,985.00	2.12
7	601988	中国银行	5,799,230.00	2.11
8	600900	长江电力	5,550,239.00	2.02
9	002304	洋河股份	5,345,625.00	1.94
10	002475	立讯精密	4,862,302.00	1.77
11	600016	民生银行	4,602,627.92	1.67
12	000157	中联重科	4,359,621.00	1.59
13	601933	永辉超市	4,074,155.00	1.48
14	600199	金种子酒	3,911,520.00	1.42
15	600019	宝钢股份	3,727,470.00	1.36
16	000338	潍柴动力	3,608,766.00	1.31
17	300383	光环新网	3,520,652.00	1.28
18	300146	汤臣倍健	3,512,874.24	1.28
19	002832	比音勒芬	3,391,021.00	1.23
20	600015	华夏银行	3,326,810.00	1.21

注：本项的“卖出金额”均按卖出成交金额（成交单价乘以成交数量）填列，不考虑相关交易费用。

7.4.3 买入股票的成本总额及卖出股票的收入总额

单位：人民币元

买入股票成本（成交）总额	345,042,304.35
卖出股票收入（成交）总额	343,664,137.53

注：本项的“买入股票成本”、“卖出股票收入”均按买卖成交金额（成交单价乘以成交数量）填列，不考虑相关交易费用。

7.5 期末按债券品种分类的债券投资组合

金额单位：人民币元

序号	债券品种	公允价值	占基金资产净值比例(%)
1	国家债券	5,789,736.40	5.24
2	央行票据	-	-
3	金融债券	-	-
	其中：政策性金融债	-	-
4	企业债券	-	-
5	企业短期融资券	-	-
6	中期票据	-	-

7	可转债（可交换债）	-	-
8	同业存单	-	-
9	其他	-	-
10	合计	5,789,736.40	5.24

7.6 期末按公允价值占基金资产净值比例大小排序的前五名债券投资明细

金额单位：人民币元

序号	债券代码	债券名称	数量（张）	公允价值	占基金资产净值比例（%）
1	019654	21 国债 06	57,880	5,789,736.40	5.24

7.7 期末按公允价值占基金资产净值比例大小排序的所有资产支持证券投资明细

本基金本报告期末未持有资产支持证券。

7.8 报告期末按公允价值占基金资产净值比例大小排序的前五名贵金属投资明细

本基金本报告期末未持有贵金属。

7.9 期末按公允价值占基金资产净值比例大小排序的前五名权证投资明细

本基金本报告期末未持有权证。

7.10 报告期末本基金投资的股指期货交易情况说明

本基金本报告期末未持有股指期货。

7.11 报告期末本基金投资的国债期货交易情况说明

本基金本报告期末未持有国债期货。

7.12 本报告期投资基金情况

7.12.1 投资政策及风险说明

本基金为混合型基金中基金，其预期收益及风险水平高于货币市场基金和债券型基金、债券型基金中基金，低于股票型基金、股票型基金中基金和混合型基金，属于中低收益风险特征的基金。

本基金在严格控制下行风险和保持资产流动性的基础上，通过定量与定性相结合的方法精选不同资产类别中的优质基金，结合基金的风险收益特征和市场环境合理配置权重，追求基金资产的长期稳健增值。

7.12.2 报告期末按公允价值占基金资产净值比例大小排序的基金投资明细

序号	基金代码	基金名称	运作方式	持有份额（份）	公允价值（元）	占基金资产净值比例（%）	是否属于基金管理人及管理人关联方所管理的基金
1	000668	国寿安保尊享债券 A	契约型开放式	12,532,649.46	14,888,787.56	13.48	是
2	217022	招商产业债券 A	契约型开放式	4,634,747.11	7,290,457.20	6.60	否
3	100058	富国产业债债券 A	契约型开放式	5,444,899.19	6,251,288.76	5.66	否
4	233005	大摩强收益债券	契约型开放式	3,801,845.14	5,789,069.59	5.24	否

5	530021	建信纯债债券 A	契约型开放式	3,616,297.07	5,281,240.24	4.78	否
6	002650	东方红稳添利纯债债券	契约型开放式	4,792,391.40	5,186,805.21	4.70	否
7	040040	华安纯债债券 A	契约型开放式	4,427,111.71	4,762,686.78	4.31	否
8	519782	交银裕隆纯债债券 A	契约型开放式	3,638,266.52	4,529,277.99	4.10	否
9	002920	中欧短债债券 A	契约型开放式	4,221,239.79	4,332,680.52	3.92	否
10	003949	兴全稳泰债券 A	契约型开放式	4,043,215.05	4,327,048.75	3.92	否
11	004200	博时富瑞纯债债券 A	契约型开放式	4,031,435.18	4,276,949.58	3.87	否
12	511880	银华交易型货币 A	交易型开放式 (ETF)	39,400.00	3,986,964.80	3.61	否
13	003078	泰康安惠纯债债券 A	契约型开放式	3,530,273.19	3,783,393.78	3.43	否
14	000032	易方达信用债债券 A	契约型开放式	3,343,378.79	3,713,825.16	3.36	否
15	380005	中银纯债债券 A	契约型开放式	2,975,496.69	3,154,026.49	2.86	否
16	004544	嘉实稳华纯债债券 A	契约型开放式	2,752,822.62	3,098,577.14	2.81	否
17	519669	银河领先债券	契约型开放式	1,864,991.33	2,206,284.74	2.00	否
18	163402	兴全趋势投资混合 (LOF)	上市契约型开放式 (LOF)	2,179,900.00	2,176,412.16	1.97	否
19	159996	国泰中证全指家用电器 ETF	交易型开放式 (ETF)	1,132,500.00	1,613,812.50	1.46	否
20	161005	富国天惠成长混合 (LOF) A	上市契约型开放式 (LOF)	385,659.00	1,417,142.56	1.28	否
21	510050	华夏上证 50ETF	交易型开放式 (ETF)	284,700.00	1,000,720.50	0.91	否
22	270002	广发稳健增长混合 A	契约型开放式	406,296.33	699,357.87	0.63	否
23	163415	兴全商业模式优选混合 (LOF)	上市契约型开放式 (LOF)	166,900.00	659,922.60	0.60	否
24	260112	景顺长城能源基建混合	契约型开放式	350,661.70	601,034.15	0.54	否
25	450002	国富弹性市值混合	契约型开放式	312,813.98	496,029.13	0.45	否
26	512800	华宝中证银行 ETF	交易型开放式 (ETF)	403,100.00	495,813.00	0.45	否
27	513050	易中证海外中国互联网 50 (QDII-ETF)	交易型开放式 (ETF)	207,500.00	400,890.00	0.36	否
28	510300	华泰柏瑞沪深 300ETF	交易型开放式 (ETF)	76,200.00	400,507.20	0.36	否
29	512980	广发中证传媒 ETF	交易型开放式 (ETF)	499,300.00	400,438.60	0.36	否
30	512070	易方达沪深 300 非银 ETF	交易型开放式 (ETF)	132,100.00	300,659.60	0.27	否
31	159928	汇添富中证主要消费 ETF	交易型开放式 (ETF)	238,000.00	300,118.00	0.27	否
32	515000	华宝中证科技龙头 ETF	交易型开放式 (ETF)	106,000.00	200,658.00	0.18	否

7.13 投资组合报告附注

7.13.1 基金投资的前十名证券的发行主体本期是否出现被监管部门立案调查，或在报告编制日前一年内受到公开谴责、处罚的情形

报告期内基金投资的前十名证券的发行主体没有被监管部门立案调查，或在报告编制日前一年内受到公开谴责、处罚。

7.13.2 基金投资的前十名股票是否超出基金合同规定的备选股票库

基金投资的前十名股票中，没有投资超出基金合同规定备选股票库之外的股票。

7.13.3 期末其他各项资产构成

单位：人民币元

序号	名称	金额
1	存出保证金	100,935.71
2	应收证券清算款	3,431,791.35
3	应收股利	—
4	应收利息	28,834.55
5	应收申购款	125.04
6	其他应收款	—
7	待摊费用	—
8	其他	—
9	合计	3,561,686.65

7.13.4 期末持有的处于转股期的可转换债券明细

本基金本报告期末未持有处于转股期的可转换债券。

7.13.5 期末前十名股票中存在流通受限情况的说明

本基金本报告期末前十名股票中不存在流通受限制的情况。

7.13.6 投资组合报告附注的其他文字描述部分

由于四舍五入原因，分项之和与合计项之间可能存在尾差。

§ 8 基金份额持有人信息

8.1 期末基金份额持有人户数及持有人结构

份额单位：份

持有人户数（户）	户均持有的基金份额	持有人结构			
		机构投资者		个人投资者	
		持有份额	占总份额比例（%）	持有份额	占总份额比例（%）
1,551	69,961.72	10,001,800.18	9.22	98,508,829.36	90.78

8.2 期末基金管理人的从业人员持有本基金的情况

项目	持有份额总数（份）	占基金总份额比例（%）
基金管理人所有从业人员持有本基金	200,139.65	0.18

8.3 期末基金管理人的从业人员持有本开放式基金份额总量区间情况

项目	持有基金份额总量的数量区间（万份）
本公司高级管理人员、基金投资和研究部门负责人持有本开放式基金	0
本基金基金经理持有本开放式基金	0

8.4 发起式基金发起资金持有份额情况

项目	持有份额总数	持有份额占基金总份额比例(%)	发起份额总数	发起份额占基金总份额比例(%)	发起份额承诺持有期限
基金管理人固有资金	10,001,800.18	9.22	10,001,800.18	9.22	3 年
基金管理人高级管理人员	—	—	—	—	—
基金经理等人员	—	—	—	—	—
基金管理人股东	—	—	—	—	—
其他	—	—	—	—	—
合计	10,001,800.18	9.22	10,001,800.18	9.22	3 年

§ 9 开放式基金份额变动

单位：份

基金合同生效日（2020 年 6 月 17 日）基金份额总额	268,907,359.48
本报告期期初基金份额总额	269,524,688.77
本报告期基金总申购份额	634,232.78
减：本报告期基金总赎回份额	161,648,292.01
本报告期基金拆分变动份额（份额减少以“-”填列）	—
本报告期期末基金份额总额	108,510,629.54

注：报告期内基金总申购份额含红利再投资和转换入份额，基金总赎回份额含转出份额。

§ 10 重大事件揭示

10.1 基金份额持有人大会决议

本报告期内，本基金未召开基金份额持有人大会。

10.2 基金管理人、基金托管人的专门基金托管部门的重大人事变动

本基金管理人于 2021 年 3 月 3 日发布公告，岳海先生自 2021 年 3 月 3 日起任公司总经理助理。

基金托管人中国工商银行股份有限公司根据工作需要，任命刘彤女士担任本公司资产托管部总经理，全面主持资产托管部相关工作。刘彤女士的托管人高级管理人员任职信息已经在中国证券投资基金业协会备案。李勇先生不再担任本公司资产托管部总经理职务。

10.3 涉及基金管理人、基金财产、基金托管业务的诉讼

本报告期内无涉及本基金管理人、基金财产、基金托管业务的诉讼。

10.4 基金投资策略的改变

本报告期内本基金投资策略未改变。

10.5 本报告期持有的基金发生的重大影响事件

无。

10.6 为基金进行审计的会计师事务所情况

本基金自基金合同生效日起聘请安永华明会计师事务所（特殊普通合伙）为本基金提供审计服务。

10.7 管理人、托管人及其高级管理人员受稽查或处罚等情况

本报告期内，基金管理人、基金托管人及其高级管理人员未受监管部门稽查或处罚。

10.8 基金租用证券公司交易单元的有关情况

10.8.1 基金租用证券公司交易单元进行股票投资及佣金支付情况

金额单位：人民币元

券商名称	交易单元数量	股票交易		应支付该券商的佣金		备注
		成交金额	占当期股票成交总额的比例	佣金	占当期佣金总量的比例	
海通证券	1	231,890,521.82	33.67%	65,231.58	16.54%	-
长江证券	2	219,759,869.53	31.91%	160,709.75	40.76%	-
国泰君安	2	156,427,445.94	22.71%	145,680.59	36.95%	-
中信建投	1	80,628,604.59	11.71%	22,681.16	5.75%	-
安信证券	2	-	-	-	-	-
太平洋证券	1	-	-	-	-	-
银河证券	2	-	-	-	-	-
中信证券	2	-	-	-	-	-

注：根据中国证券监督管理委员会《关于完善证券投资基金交易席位制度有关问题的通知》（证监基字[2007]48号）的有关规定要求，本公司在比较了多家证券经营机构的财务状况、经营状况、研究水平后，向多家券商租用了基金专用交易单元。

1、基金专用交易单元的选择标准如下：

- （1）综合实力较强、市场信誉良好；
- （2）财务状况良好，经营状况稳健；
- （3）经营行为规范，具备健全的内部控制制度；
- （4）研究实力较强，并能够第一时间提供丰富的高质量研究咨询报告，并能根据特定要求提供定制研究报告；能够积极同我公司进行业务交流，定期来我公司进行观点交流和路演；
- （5）具有丰富的投行资源和大宗交易信息，愿意积极为我公司提供相关投资机会，能够对公司业务发展形成支持；
- （6）具有费率优势，具备支持交易的安全、稳定、便捷、高效的通讯条件和交易环境，能提

供全面的交易信息服务；

（7）从制度上和技术上保证我公司租用交易单元的交易信息严格保密。

2、基金专用交易单元的选择程序如下：

（1）公司根据上述标准确定选用交易单元的证券经营机构；

（2）公司和被选中的证券经营机构签订交易单元租用协议。

10.8.2 基金租用证券公司交易单元进行其他证券投资的情况

金额单位：人民币元

券商名称	债券交易		债券回购交易		权证交易		基金交易	
	成交金额	占当期债券成交总额的比例	成交金额	占当期债券回购成交总额的比例	成交金额	占当期权证成交总额的比例	成交金额	占当期基金成交总额的比例
海通证券	-	-	-	-	-	-	44,020,663.50	18.46%
长江证券	-	-	21,000,000.00	100.00%	-	-	108,841,037.48	45.64%
国泰君安	22,241,325.80	100.00%	-	-	-	-	44,951,673.98	18.85%
中信建投	-	-	-	-	-	-	40,661,005.56	17.05%
安信证券	-	-	-	-	-	-	-	-
太平洋证券	-	-	-	-	-	-	-	-
银河证券	-	-	-	-	-	-	-	-
中信证券	-	-	-	-	-	-	-	-

10.9 其他重大事件

序号	公告事项	法定披露方式	法定披露日期
1	国寿安保稳健养老目标一年持有期混合型发起式基金中基金（FOF）2020 年第 4 季度报告	证券时报、证监会指定网站及公司网站	2021 年 1 月 22 日
2	国寿安保稳健养老目标一年持有期混合型发起式基金中基金（FOF）2020 年年度报告	证券时报、证监会指定网站及公司网站	2021 年 3 月 31 日
3	国寿安保稳健养老目标一年持有期混合型发起式基金中基金（FOF）2021 年第 1 季度报告	证券时报、证监会指定网站及公司网站	2021 年 4 月 22 日
4	国寿安保基金管理有限公司关于旗下部分基金参加上海爱建基金销售有限公司费率优惠活动的公告	证券时报、证监会指定网站及公司网站	2021 年 5 月 18 日
5	国寿安保稳健养老目标一年持有期混合型发起式基金中基金（FOF）开放日常赎回业务的公告	证券时报、证监会指定网站及公司网站	2021 年 6 月 17 日
6	国寿安保稳健养老目标一年持有期混合型发起式基金中基金（FOF）基金产品资料概要更新	证券时报、证监会指定网站及公司网站	2021 年 6 月 8 日
7	国寿安保稳健养老目标一年持有期混合	证券时报、证监会指定网站	2021 年 6 月 8 日

	型发起式基金中基金（FOF）招募说明书 更新（2021 年第 1 号）	及公司网站
--	--	-------

§ 11 影响投资者决策的其他重要信息

11.1 报告期内单一投资者持有基金份额比例达到或超过 20%的情况

无。

11.2 影响投资者决策的其他重要信息

无。

§ 12 备查文件目录

12.1 备查文件目录

12.1.1 中国证监会批准国寿安保稳健养老目标一年持有期混合型发起式基金中基金（FOF）募集的文件

12.1.2 《国寿安保稳健养老目标一年持有期混合型发起式基金中基金（FOF）基金合同》

12.1.3 《国寿安保稳健养老目标一年持有期混合型发起式基金中基金（FOF）托管协议》

12.1.4 基金管理人业务资格批件、营业执照

12.1.5 报告期内国寿安保稳健养老目标一年持有期混合型发起式基金中基金（FOF）在指定媒体上披露的各项公告

12.1.6 中国证监会要求的其他文件

12.2 存放地点

国寿安保基金管理有限公司, 地址:北京市西城区金融大街 28 号院盈泰商务中心 2 号楼 11 层

12.3 查阅方式

12.3.1 营业时间内到本公司免费查阅

12.3.2 登录本公司网站查阅基金产品相关信息: www.gsfunds.com.cn

12.3.3 拨打本公司客户服务电话垂询: 4009-258-258

国寿安保基金管理有限公司

2021 年 8 月 31 日