

嘉实策略优选灵活配置混合型证券投资基金

金

2021 年第 3 季度报告

2021 年 9 月 30 日

基金管理人：嘉实基金管理有限公司

基金托管人：中国银行股份有限公司

报告送出日期：2021 年 10 月 26 日

§ 1 重要提示

基金管理人的董事会及董事保证本报告所载资料不存在虚假记载、误导性陈述或重大遗漏，并对其内容的真实性、准确性和完整性承担个别及连带责任。

基金托管人中国银行股份有限公司根据本基金合同规定，于 2021 年 10 月 22 日复核了本报告中的财务指标、净值表现和投资组合报告等内容，保证复核内容不存在虚假记载、误导性陈述或者重大遗漏。

基金管理人承诺以诚实信用、勤勉尽责的原则管理和运用基金资产，但不保证基金一定盈利。

基金的过往业绩并不代表其未来表现。投资有风险，投资者在作出投资决策前应仔细阅读本基金的招募说明书。

本报告期中的财务资料未经审计。

本报告期自 2021 年 07 月 01 日起至 2021 年 09 月 30 日止。

§ 2 基金产品概况

| | |
|------------|----------------------------------------------------------------------------------------------------------------------------------------------------------------------------------------|
| 基金简称 | 嘉实策略优选混合 |
| 基金主代码 | 001756 |
| 基金运作方式 | 契约型开放式 |
| 基金合同生效日 | 2016 年 11 月 18 日 |
| 报告期末基金份额总额 | 705,989,284.80 份 |
| 投资目标 | 本基金在严格控制风险的前提下，通过积极主动的资产配置，力争实现基金资产的长期稳健增值。 |
| 投资策略 | <p>本基金将从宏观面、政策面、基本面和资金面等四个角度进行综合分析，在控制风险的前提下，合理确定本基金在股票、债券、现金等各类资产类别的投资比例，并根据宏观经济形势和市场时机的变化适时进行动态调整。</p> <p>具体投资策略包括：资产配置策略、股票投资策略、债券投资策略、中小企业私募债券投资策略、衍生品投资策略、资产支持证券投资策略、风险管理策略等。</p> |
| 业绩比较基准 | 沪深 300*50%+中债总指数*50% |
| 风险收益特征 | 本基金为混合型证券投资基金，风险与收益高于债券型基金与货币市场基金，低于股票型基金，属于较高风险、较高收益的品种。 |
| 基金管理人 | 嘉实基金管理有限公司 |
| 基金托管人 | 中国银行股份有限公司 |

§ 3 主要财务指标和基金净值表现

3.1 主要财务指标

单位：人民币元

| 主要财务指标 | 报告期（2021 年 7 月 1 日-2021 年 9 月 30 日） |
|-----------------|-------------------------------------|
| 1. 本期已实现收益 | 32,845,413.53 |
| 2. 本期利润 | 21,537,025.29 |
| 3. 加权平均基金份额本期利润 | 0.0338 |
| 4. 期末基金资产净值 | 905,596,020.94 |
| 5. 期末基金份额净值 | 1.283 |

注：（1）本期已实现收益指基金本期利息收入、投资收益、其他收入（不含公允价值变动收益）扣除相关费用后的余额，本期利润为本期已实现收益加上本期公允价值变动收益。

（2）上述基金业绩指标不包括持有人认购或交易基金的各项费用，计入费用后实际收益水平要低于所列数字。

3.2 基金净值表现

3.2.1 基金份额净值增长率及其与同期业绩比较基准收益率的比较

| 阶段 | 净值增长率 ① | 净值增长率 标准差② | 业绩比较基 准收益率③ | 业绩比较基 准收益率标 准差④ | ①-③ | ②-④ |
|----------------|------------|---------------|----------------|-----------------------|--------|--------|
| 过去三个月 | 2.59% | 0.34% | -2.40% | 0.61% | 4.99% | -0.27% |
| 过去六个月 | 4.87% | 0.27% | 0.04% | 0.55% | 4.83% | -0.28% |
| 过去一年 | 12.54% | 0.33% | 6.42% | 0.61% | 6.12% | -0.28% |
| 过去三年 | 39.51% | 0.31% | 30.34% | 0.66% | 9.17% | -0.35% |
| 自基金合同 生效起至今 | 55.86% | 0.26% | 33.08% | 0.60% | 22.78% | -0.34% |

3.2.2 自基金合同生效以来基金累计净值增长率变动及其与同期业绩比较基准收益率变动的比较

嘉实策略优选混合累计净值增长率与同期业绩比较基准收益率的历史走势对比图

(2016年11月18日至2021年09月30日)

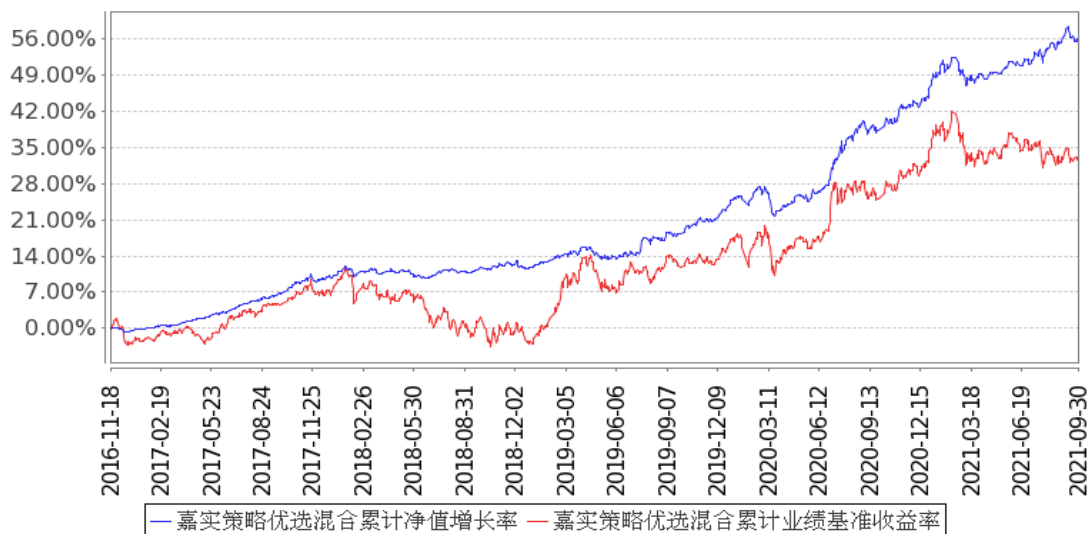

注：按基金合同和招募说明书的约定，本基金自基金合同生效日起 6 个月为建仓期，建仓期结束时本基金的各项资产配置比例符合基金合同约定。

3.3 其他指标

无。

§ 4 管理人报告

4.1 基金经理（或基金经理小组）简介

| 姓名 | 职务 | 任本基金的基金经理期限 | | 证券从业年限 | 说明 |
|-----|-------------------------------------------------------------------|-----------------|------|--------|----------------------------------------------------------------------------------------------------------------------|
| | | 任职日期 | 离任日期 | | |
| 胡永青 | 本基金、嘉实稳固收益债券、嘉实致融一年定期债券、嘉实致嘉纯债债券、嘉实浦惠 6 个月持有期混合、嘉实稳惠 6 个月持有期混合、嘉实 | 2016 年 12 月 1 日 | - | 18 年 | 曾任天安保险股份有限公司固定收益组合经理，信诚基金管理有限公司投资经理，国泰基金管理有限公司固定收益部总监助理、基金经理。2013 年 11 月加入嘉实基金管理有限公司，现任固定收益投资总监。硕士研究生，具有基金从业资格。中国国籍。 |

| | | | | | |
|-----|-------------------------------------------------------------------------------------------------------------------------------------------------------------------------------|--------------------|---|------|-------------------------------------------------------------------------------------------------------------|
| | 稳健添利 一年持有 混合基金 经理 | | | | |
| 轩璇 | 本基金、 嘉实债 券、嘉实 纯债债 券、嘉实 丰益纯债 定期债 券、嘉实 丰益策略 定期债 券、嘉实 民企精选 一年定期 债券、嘉 实致融一 年定期债 券、嘉实 稳福混 合、嘉实 丰年一年 定期纯债 债券基金 经理 | 2019 年 11 月 5 日 | - | 9 年 | 曾任易方达基金管理有限公司固定收益部高级研究员、基金经理助理。2019 年 9 月加入嘉实基金管理有限公司,现任固收投研体系基金经理。硕士研究生,具有基金从业资格。中国国籍。 |
| 赖礼辉 | 本基金、 嘉实安益 混合、嘉 实稳宏债 券、嘉实 稳怡债 券、嘉实 致安 3 个 月定期债 券、嘉实 致泓一年 定期纯债 债券、嘉 实稳裕混 合基金经 理 | 2020 年 12 月 4 日 | - | 14 年 | 曾任长城证券有限责任公司金融研究所股票行业研究员、瑞银证券有限责任公司财富管理部证券分析师,2012 年 2 月加入嘉实基金管理有限公司固定收益部,历任信用研究员、投资经理。硕士研究生,具有基金从业资格。中国国籍。 |

注：(1) 首任基金经理的“任职日期”为基金合同生效日，此后的非首任基金经理的“任职

日期”指根据公司决定确定的聘任日期；“离任日期”指根据公司决定确定的解聘日期。

(2) 证券从业的含义遵从《证券业从业人员资格管理办法》的相关规定。

4.2 管理人对报告期内本基金运作合规守信情况的说明

报告期内，本基金管理人严格遵循了《证券法》、《证券投资基金法》及其各项配套法规、《嘉实策略优选灵活配置混合型证券投资基金基金合同》和其他相关法律法规的规定，本着诚实信用、勤勉尽责的原则管理和运用基金资产，在严格控制风险的基础上，为基金份额持有人谋求最大利益。本基金运作管理符合有关法律法规和基金合同的规定和约定，无损害基金份额持有人利益的行为。

4.3 公平交易专项说明

4.3.1 公平交易制度的执行情况

报告期内，基金管理人严格执行证监会《证券投资基金管理公司公平交易制度指导意见》和公司内部公平交易制度，各投资组合按投资管理制度和流程独立决策，并在获得投资信息、投资建议和实施投资决策方面享有公平的机会；通过完善交易范围内各类交易的公平交易执行细则、严格的流程控制、持续的技术改进，确保公平交易原则的实现；通过 IT 系统和人工监控等方式进行日常监控，公平对待旗下管理的所有投资组合。

4.3.2 异常交易行为的专项说明

报告期内，公司旗下所有投资组合参与交易所公开竞价交易中，同日反向交易成交较少的单边交易量超过该证券当日成交量的 5%的，合计 1 次，为不同基金经理管理的组合间因投资策略不同而发生的反向交易，未发现不公平交易和利益输送行为。

4.4 报告期内基金的投资策略和运作分析

2021 年三季度资本市场表现商品强于债券强于权益，市场经历了季度初期对经济下行的担忧、流动性宽松预期增强，到季度中后期担心通胀上行，经济滞胀，且流动性边际收紧。

7 月初央行宣布全面降准 0.5 个百分点，落实国务院常务会议精神在时间点和幅度上都超市场预期，债券市场经历了一波收益率快速下行，10 年国债向下突破 3%。7、8 月份国内经济先后受到局部区域新冠疫情以及洪涝灾害的影响，社零数据大幅不及预期，权益市场以消费为首的内需板块经历了业绩下修和估值回落双重冲击，沪深 300 整体回调。

8 月中后期开始的能耗双控和“拉闸限电”政策，导致煤炭等资源品和钢铁、化工等上游原材料价格快速上涨，周期板块整体大涨，带动中证 500 指数创年内新高。至 9 月中下旬，市场对

经济滞胀担忧加重，同时货币市场流动性边际上明显收紧，周期板块快速调整，大金融和消费板块反弹。整个三季度权益市场不同板块极度分化，债券市场先涨后震荡。

组合三季度整体加仓债券，主要于 7 月份拉长久期，杠杆最高提到 120%，久期中性。7 月份加仓了新能源、周期等板块权益资产，8 月份开始陆续降低权益，重点减持了高价、高溢价率转债，大幅降低转债仓位，至 9 月底股票仓位仅保持双边打新最低底仓要求，行业均衡配置。

4.5 报告期内基金的业绩表现

截至本报告期末本基金份额净值为 1.283 元；本报告期基金份额净值增长率为 2.59%，业绩比较基准收益率为-2.40%。

4.6 报告期内基金持有人数或基金资产净值预警说明

无。

§ 5 投资组合报告

5.1 报告期末基金资产组合情况

| 序号 | 项目 | 金额（元） | 占基金总资产的比例（%） |
|----|-------------------|------------------|--------------|
| 1 | 权益投资 | 128,458,697.50 | 12.29 |
| | 其中：股票 | 128,458,697.50 | 12.29 |
| 2 | 基金投资 | - | - |
| 3 | 固定收益投资 | 895,546,073.54 | 85.66 |
| | 其中：债券 | 895,546,073.54 | 85.66 |
| | 资产支持证券 | - | - |
| 4 | 贵金属投资 | - | - |
| 5 | 金融衍生品投资 | - | - |
| 6 | 买入返售金融资产 | - | - |
| | 其中：买断式回购的买入返售金融资产 | - | - |
| 7 | 银行存款和结算备付金合计 | 9,868,623.34 | 0.94 |
| 8 | 其他资产 | 11,633,810.99 | 1.11 |
| 9 | 合计 | 1,045,507,205.37 | 100.00 |

5.2 报告期末按行业分类的股票投资组合

5.2.1 报告期末按行业分类的境内股票投资组合

| 代码 | 行业类别 | 公允价值（元） | 占基金资产净值比例（%） |
|----|----------|---------------|--------------|
| A | 农、林、牧、渔业 | 18,116.82 | 0.00 |
| B | 采矿业 | 10,474,822.00 | 1.16 |
| C | 制造业 | 64,406,667.90 | 7.11 |

| | | | |
|---|------------------|----------------|-------|
| D | 电力、热力、燃气及水生产和供应业 | 24,380,259.22 | 2.69 |
| E | 建筑业 | 20,183.39 | 0.00 |
| F | 批发和零售业 | 61,893.34 | 0.01 |
| G | 交通运输、仓储和邮政业 | 6,260,000.00 | 0.69 |
| H | 住宿和餐饮业 | 40,233.44 | 0.00 |
| I | 信息传输、软件和信息技术服务业 | 1,556,343.45 | 0.17 |
| J | 金融业 | 15,957,120.00 | 1.76 |
| K | 房地产业 | 5,170,736.00 | 0.57 |
| L | 租赁和商务服务业 | - | - |
| M | 科学研究和技术服务业 | 19,443.64 | 0.00 |
| N | 水利、环境和公共设施管理业 | 83,925.68 | 0.01 |
| O | 居民服务、修理和其他服务业 | - | - |
| P | 教育 | - | - |
| Q | 卫生和社会工作 | - | - |
| R | 文化、体育和娱乐业 | 8,952.62 | 0.00 |
| S | 综合 | - | - |
| | 合计 | 128,458,697.50 | 14.18 |

5.2.2 报告期末按行业分类的港股通投资股票投资组合

无。

5.3 期末按公允价值占基金资产净值比例大小排序的股票投资明细

5.3.1 报告期末按公允价值占基金资产净值比例大小排序的前十名股票投资明细

| 序号 | 股票代码 | 股票名称 | 数量（股） | 公允价值（元） | 占基金资产净值比例（%） |
|----|--------|------|-----------|---------------|--------------|
| 1 | 000027 | 深圳能源 | 1,899,200 | 18,080,384.00 | 2.00 |
| 2 | 600036 | 招商银行 | 260,000 | 13,117,000.00 | 1.45 |
| 3 | 002415 | 海康威视 | 177,800 | 9,779,000.00 | 1.08 |
| 4 | 002444 | 巨星科技 | 325,327 | 8,939,985.96 | 0.99 |
| 5 | 601899 | 紫金矿业 | 824,800 | 8,322,232.00 | 0.92 |
| 6 | 300196 | 长海股份 | 493,700 | 7,968,318.00 | 0.88 |
| 7 | 600309 | 万华化学 | 74,000 | 7,899,500.00 | 0.87 |
| 8 | 000333 | 美的集团 | 108,222 | 7,532,251.20 | 0.83 |
| 9 | 600486 | 扬农化工 | 63,200 | 6,626,520.00 | 0.73 |
| 10 | 600905 | 三峡能源 | 907,763 | 6,299,875.22 | 0.70 |

5.3.2 期末按公允价值占基金资产净值比例大小排序的全国中小企业股份转让系统挂牌股票投资明细

无。

5.4 报告期末按债券品种分类的债券投资组合

| 序号 | 债券品种 | 公允价值（元） | 占基金资产净值比例（%） |
|----|-----------|----------------|--------------|
| 1 | 国家债券 | 20,560,000.00 | 2.27 |
| 2 | 央行票据 | - | - |
| 3 | 金融债券 | 326,174,200.00 | 36.02 |
| | 其中：政策性金融债 | 124,979,200.00 | 13.80 |
| 4 | 企业债券 | 179,782,490.00 | 19.85 |
| 5 | 企业短期融资券 | - | - |
| 6 | 中期票据 | 167,366,000.00 | 18.48 |
| 7 | 可转债（可交换债） | 55,795,383.54 | 6.16 |
| 8 | 同业存单 | 145,868,000.00 | 16.11 |
| 9 | 其他 | - | - |
| 10 | 合计 | 895,546,073.54 | 98.89 |

5.5 报告期末按公允价值占基金资产净值比例大小排序的前五名债券投资明细

| 序号 | 债券代码 | 债券名称 | 数量（张） | 公允价值（元） | 占基金资产净值比例（%） |
|----|-----------|---------------|---------|---------------|--------------|
| 1 | 149579 | 21 申宏 06 | 500,000 | 49,720,000.00 | 5.49 |
| 2 | 112118162 | 21 华夏银行 CD162 | 500,000 | 48,660,000.00 | 5.37 |
| 3 | 175668 | 21 中证 02 | 400,000 | 40,420,000.00 | 4.46 |
| 4 | 143739 | 18 广开 02 | 400,000 | 40,180,000.00 | 4.44 |
| 5 | 210201 | 21 国开 01 | 400,000 | 40,024,000.00 | 4.42 |

5.6 报告期末按公允价值占基金资产净值比例大小排序的前十名资产支持证券投资 明细

无。

5.7 报告期末按公允价值占基金资产净值比例大小排序的前五名贵金属投资明细

无。

5.8 报告期末按公允价值占基金资产净值比例大小排序的前五名权证投资明细

无。

5.9 报告期末本基金投资的股指期货交易情况说明

5.9.1 报告期末本基金投资的股指期货持仓和损益明细

无。

5.9.2 本基金投资股指期货的投资政策

无。

5.10 报告期末本基金投资的国债期货交易情况说明

5.10.1 本期国债期货投资政策

无。

5.10.2 报告期末本基金投资的国债期货持仓和损益明细

无。

5.10.3 本期国债期货投资评价

无。

5.11 投资组合报告附注

5.11.1 本基金投资的前十名证券的发行主体本期是否出现被监管部门立案调查，或在报告编制日前一年内受到公开谴责、处罚的情形

(1) 2021 年 1 月 8 日，中国银行保险监督管理委员会发布行政处罚信息公开表（银保监罚决字【2020】67 号），对国家开发银行行为违规的政府购买服务项目提供融资等违法违规事实，于 2020 年 12 月 25 日作出行政处罚决定，罚款 4880 万元。

2021 年 5 月 21 日，中国银行保险监督管理委员会行政处罚信息公开表（银保监罚决字（2021）19 号），对华夏银行股份有限公司因违规使用自营资金、贷前审查及贷后管理不严等违法违规事实于 2021 年 5 月 17 日作出处罚决定，处以罚款 9830 万元。

2021 年 4 月 2 日，中国银行保险监督管理委员会上海监管局发布行政处罚信息公开表（沪银保监罚决字（2021）18 号），对上海农村商业银行股份有限公司绩效考核管理严重违反审慎经营规则、2018 年未按规定延期支付 2017 年度绩效薪酬的违规行为，依据《中华人民共和国银行业监督管理法》第四十六条第（五）项、《中国银行业监督管理委员会关于印发银行业金融机构绩效考核监管指引的通知》（银监发〔2012〕34 号）第三十二条、《商业银行稳健薪酬监管指引》（银监发〔2010〕14 号）第二十五条第（四）项，于 2021 年 3 月 29 日作出行政处罚决定，责令改正，并处罚款共计 80 万元。2021 年 4 月 23 日，中国银行保险监督管理委员会上海监管局发布行政处罚信息公开表（沪银保监罚决字（2021）19 号），对上海农村商业银行股份有限公司 2016 年 2 月至 2019 年 4 月为某企业办理无真实贸易背景的银行承兑汇票业务；2016 年 2 月至 2017 年 2 月为某企业办理贴现和贷款业务时，资金循环转存保证金，虚增存贷款规模的违规行为，依据《中华人民共和国银行业监督管理法》第四十六条第（五）项，于 2021 年 4 月 16 日作出行政处罚决

定，责令改正，并处罚款共计 100 万元。2021 年 9 月 7 日， 中国银行保险监督管理委员会上海监管局发布行政处罚信息公开表（沪银保监罚决字（2021）149 号），对上海农村商业银行股份有限公司 2019 年未按规定报送监管数据、2018 年 9 月至 2019 年 12 月理财业务未按规定进行信息披露等违规行为，依据《中华人民共和国银行业监督管理法》第四十六条第（四）、（五）项、第四十七条、《中华人民共和国商业银行法》第八十条第一款、《银行业监管统计管理暂行办法》第三十六条、《商业银行理财业务监督管理办法》第七十条第（二）项，于 2021 年 8 月 30 日作出行政处罚决定，责令改正，并处罚款共计 115 万元。2021 年 9 月 7 日， 中国银行保险监督管理委员会上海监管局发布行政处罚信息公开表（沪银保监罚决字（2021）148 号），对上海农村商业银行股份有限公司 2018 年年度报告部分信息披露不符合监管要求、2019 年 6 月至 10 月违规向部分关系人发放信用贷款、2018 年 2 月未按规定开展关联交易等违规行为，依据《中华人民共和国银行业监督管理法》第四十六条第（四）项、第（五）项、《中华人民共和国商业银行法》第七十四条第（八）项、《商业银行股权管理暂行办法》第四十七条第（六）项，于 2021 年 8 月 30 日作出行政处罚决定，责令改正，并处罚没款共 130.572341 万元。

本基金投资于“21 国开 01（210201）”、“21 华夏银行 CD162（112118162）”、“21 上海农商银行 CD016（112185048）”的决策程序说明：基于对 21 国开 01、21 华夏银行 CD162、21 上海农商银行 CD016 的信用分析以及二级市场的判断，本基金投资于“21 国开 01”、“21 华夏银行 CD162”、“21 上海农商银行 CD016”债券的决策流程，符合公司投资管理制度的相关规定。

（2）报告期内本基金投资的前十名证券中，其他七名证券发行主体无被监管部门立案调查，或在报告编制日前一年内受到公开谴责、处罚。

5.11.2 基金投资的前十名股票是否超出基金合同规定的备选股票库

本基金投资的前十名股票中，没有超出基金合同规定的备选股票库之外的股票。

5.11.3 其他资产构成

| 序号 | 名称 | 金额（元） |
|----|---------|---------------|
| 1 | 存出保证金 | 25,633.37 |
| 2 | 应收证券清算款 | - |
| 3 | 应收股利 | - |
| 4 | 应收利息 | 11,258,197.75 |
| 5 | 应收申购款 | 349,979.87 |
| 6 | 其他应收款 | - |
| 7 | 待摊费用 | - |
| 8 | 其他 | - |
| 9 | 合计 | 11,633,810.99 |

5.11.4 报告期末持有的处于转股期的可转换债券明细

| 序号 | 债券代码 | 债券名称 | 公允价值（元） | 占基金资产净值比例（%） |
|----|--------|------|---------------|--------------|
| 1 | 110059 | 浦发转债 | 19,007,217.20 | 2.10 |
| 2 | 113044 | 大秦转债 | 7,834,860.00 | 0.87 |
| 3 | 123105 | 拓尔转债 | 4,948,210.16 | 0.55 |

5.11.5 报告期末前十名股票中存在流通受限情况的说明

| 序号 | 股票代码 | 股票名称 | 流通受限部分的公允价值（元） | 占基金资产净值比例（%） | 流通受限情况说明 |
|----|--------|------|----------------|--------------|----------|
| 1 | 600905 | 三峡能源 | 6,299,875.22 | 0.70 | 新股锁定 |

5.11.6 投资组合报告附注的其他文字描述部分

无。

§ 6 开放式基金份额变动

单位：份

| | |
|---------------------------|----------------|
| 报告期期初基金份额总额 | 606,387,236.89 |
| 报告期期间基金总申购份额 | 104,780,493.68 |
| 减：报告期期间基金总赎回份额 | 5,178,445.77 |
| 报告期期间基金拆分变动份额（份额减少以“-”填列） | - |
| 报告期期末基金份额总额 | 705,989,284.80 |

注：报告期期间基金总申购份额含红利再投、转换入份额，总赎回份额含转换出份额。

§ 7 基金管理人运用固有资金投资本基金情况

7.1 基金管理人持有本基金份额变动情况

无。

7.2 基金管理人运用固有资金投资本基金交易明细

无。

§ 8 影响投资者决策的其他重要信息

8.1 报告期内单一投资者持有基金份额比例达到或超过 20%的情况

| 投资者类 | 报告期内持有基金份额变化情况 | | | | 报告期末持有基金情况 | |
|------|----------------|----------------|------|------|------------|------|
| | 序号 | 持有基金份额比例达到或者超过 | 期初份额 | 申购份额 | 赎回份额 | 持有份额 |

| 别 | | 20%的时间 区间 | | | | |
|----------------------------------------------------------------------------------------------------------------------------------------------------------------------------------------------------------------------------------------|---|-------------------------------|----------------|---|-----------------|-------|
| 机构 | 1 | 2021/07/01 至 2021/09/30 | 299,999,000.00 | - | -299,999,000.00 | 42.49 |
| 产品特有风险 | | | | | | |
| <p>报告期内本基金出现了单一投资者份额占比达到或超过 20%的情况。</p> <p>未来本基金如果出现巨额赎回甚至集中赎回，基金管理人可能无法及时变现基金资产，可能对基金份额净值产生一定的影响；极端情况下可能引发基金的流动性风险，发生暂停赎回或延缓支付赎回款项；若个别投资者巨额赎回后本基金连续 60 个工作日出现基金份额持有人数量不满 200 人或者基金资产净值低于 5000 万元，还可能面临转换运作方式或者与其他基金合并或者终止基金合同等情形。</p> | | | | | | |

§ 9 备查文件目录

9.1 备查文件目录

- (1) 中国证监会准予嘉实策略优选灵活配置混合型证券投资基金注册的批复文件；
- (2) 《嘉实策略优选灵活配置混合型证券投资基金基金合同》；
- (3) 《嘉实策略优选灵活配置混合型证券投资基金招募说明书》；
- (4) 《嘉实策略优选灵活配置混合型证券投资基金托管协议》；
- (5) 基金管理人业务资格批件、营业执照；
- (6) 报告期内嘉实策略优选灵活配置混合型证券投资基金公告的各项原稿。

9.2 存放地点

北京市朝阳区建国门外大街 21 号北京国际俱乐部 C 座写字楼 12A 层嘉实基金管理有限公司

9.3 查阅方式

(1) 书面查询：查阅时间为每工作日 8:30-11:30, 13:00-17:30。投资者可免费查阅，也可按工本费购买复印件。

(2) 网站查询：基金管理人网址：<http://www.jsfund.cn>

投资者对本报告如有疑问，可咨询本基金管理人嘉实基金管理有限公司，咨询电话 400-600-8800，或发 E-mail:service@jsfund.cn。

嘉实基金管理有限公司

2021 年 10 月 26 日