

建信沪深 300 红利交易型开放式指数证券
投资基金
2021 年第 3 季度报告

2021 年 9 月 30 日

基金管理人：建信基金管理有限责任公司

基金托管人：中信证券股份有限公司

报告送出日期：2021 年 10 月 26 日

§ 1 重要提示

基金管理人的董事会及董事保证本报告所载资料不存在虚假记载、误导性陈述或重大遗漏，并对其内容的真实性、准确性和完整性承担个别及连带责任。

基金托管人中信证券股份有限公司根据本基金合同规定，于 2021 年 10 月 22 日复核了本报告中的财务指标、净值表现和投资组合报告等内容，保证复核内容不存在虚假记载、误导性陈述或者重大遗漏。

基金管理人承诺以诚实信用、勤勉尽责的原则管理和运用基金资产，但不保证基金一定盈利。

基金的过往业绩并不代表其未来表现。投资有风险，投资者在作出投资决策前应仔细阅读本基金的招募说明书。

本报告中财务资料未经审计。

本报告期自 2021 年 7 月 1 日起至 9 月 30 日止。

§ 2 基金产品概况

| | |
|------------|--|
| 基金简称 | 建信沪深 300 红利 ETF |
| 场内简称 | 300 红利 |
| 基金主代码 | 512530 |
| 基金运作方式 | 交易型开放式 |
| 基金合同生效日 | 2019 年 8 月 23 日 |
| 报告期末基金份额总额 | 47,501,993.00 份 |
| 投资目标 | 紧密跟踪标的指数，追求跟踪偏离度和跟踪误差的最小化。在正常市场情况下，本基金的日均跟踪偏离度的绝对值争取不超过 0.2%，年跟踪误差争取不超过 2%。 |
| 投资策略 | 本基金为完全被动式指数基金，采用完全复制法，即按照成份股在标的指数中的基准权重来构建指数化投资组合，并根据标的指数成份股及其权重的变化进行相应调整。当预期指数成份股发生调整和成份股发生配股、增发、分红等行为时，或因基金的申购和赎回等对本基金跟踪标的指数的效果可能带来影响时，或因某些特殊情况导致流动性不足时，或其他原因导致无法有效复制和跟踪标的指数时，基金管理人可以对投资组合管理进行适当变通和调整，从而使得投资组合紧密地跟踪标的指数。 |
| 业绩比较基准 | 本基金的业绩比较基准为标的指数收益率，本基金的标的指数为沪深 300 红利指数。 |
| 风险收益特征 | 沪深 300 红利指数收益率 |
| 基金管理人 | 建信基金管理有限责任公司 |
| 基金托管人 | 中信证券股份有限公司 |

§ 3 主要财务指标和基金净值表现

3.1 主要财务指标

单位：人民币元

| 主要财务指标 | 报告期（2021 年 7 月 1 日-2021 年 9 月 30 日） |
|-----------------|-------------------------------------|
| 1. 本期已实现收益 | 1,167,252.34 |
| 2. 本期利润 | -883,577.16 |
| 3. 加权平均基金份额本期利润 | -0.0184 |
| 4. 期末基金资产净值 | 57,828,103.34 |
| 5. 期末基金份额净值 | 1.2174 |

注：1、本期已实现收益指基金本期利息收入、投资收益、其他收入（不含公允价值变动收益）扣除相关费用后的余额，本期利润为本期已实现收益加上本期公允价值变动收益。

2、所述基金业绩指标不包括持有人认购或交易基金的各项费用，计入费用后实际收益水平要低于所列数字。

3.2 基金净值表现

3.2.1 基金份额净值增长率及其与同期业绩比较基准收益率的比较

| 阶段 | 净值增长率 ① | 净值增长率 标准差② | 业绩比较基 准收益率③ | 业绩比较基 准收益率标 准差④ | ①-③ | ②-④ |
|----------------|------------|---------------|----------------|-----------------------|--------|--------|
| 过去三个月 | 0.21% | 1.15% | -3.35% | 1.19% | 3.56% | -0.04% |
| 过去六个月 | -2.00% | 0.92% | -8.96% | 0.96% | 6.96% | -0.04% |
| 过去一年 | 11.65% | 0.95% | 3.57% | 0.98% | 8.08% | -0.03% |
| 自基金合同 生效起至今 | 21.74% | 1.09% | 8.12% | 1.13% | 13.62% | -0.04% |

3.2.2 自基金合同生效以来基金累计净值增长率变动及其与同期业绩比较基准收益率变动的比较

建信沪深300红利ETF累计净值增长率与同期业绩比较基准收益率的历史走势对比图

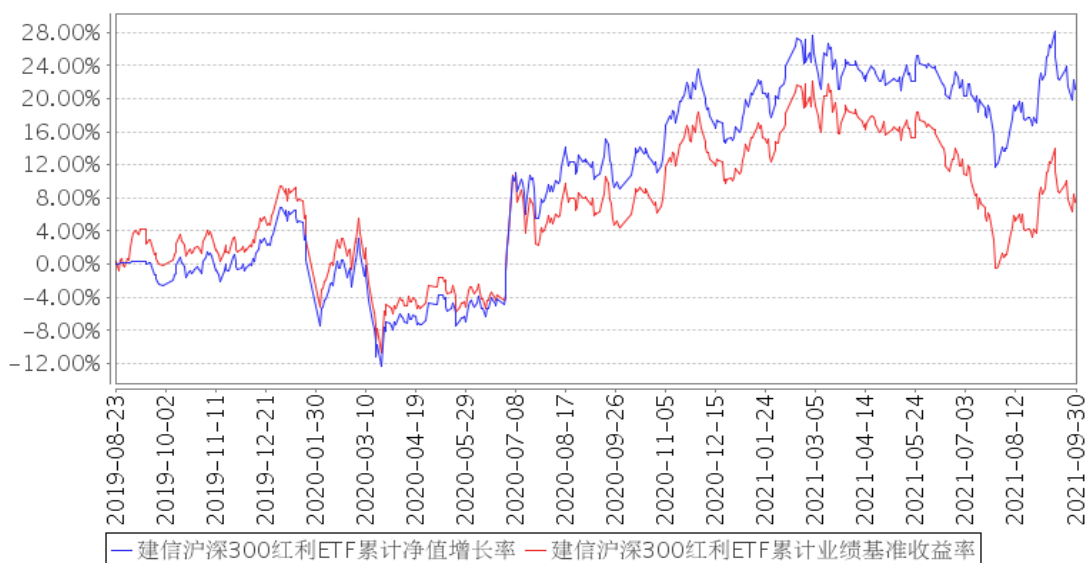

注：本报告期，本基金投资组合比例符合基金合同要求。

3.3 其他指标

无。

§ 4 管理人报告

4.1 基金经理（或基金经理小组）简介

| 姓名 | 职务 | 任本基金的基金经理期限 | | 证券从业年限 | 说明 |
|-----|----------|-------------|------|--------|---|
| | | 任职日期 | 离任日期 | | |
| 龚佳佳 | 本基金的基金经理 | 2019年8月23日 | - | 9年 | 龚佳佳先生，硕士。2012年7月至2014年10月在诺安基金管理有限公司数量投资部担任研究员、基金经理助理；2014年10月至2015年3月在工银瑞信基金管理有限公司指数投资部担任量化研究员；2015年3月至2018年5月在华夏基金管理有限公司数量投资部担任研究员、投资经理；2018年5月至今在建信基金管理公司金融工程及指数投资部历任基金经理助理、基金经理。2019年2月22日起任建信港股通恒生中国企业交易型开放式指数证券投资基金的基金经理；2019年3月7日起任建信创业板交易型开放式指数证券投资基金、建信创业板交易型开放式指数证券投资基金发起式联接基金的基金经理；2019年8月23 |

| | | | | |
|--|--|--|--|---|
| | | | | <p>日起任建信沪深 300 红利交易型开放式指数证券投资基金的基金经理；2020 年 3 月 6 日起任建信中证沪港深粤港澳大湾区发展主题交易型开放式指数证券投资基金的基金经理；2020 年 4 月 17 日至 2021 年 4 月 6 日任建信中证 800 交易型开放式指数证券投资基金的基金经理；2020 年 6 月 29 日起任建信中证全指证券公司交易型开放式指数证券投资基金的基金经理；2021 年 2 月 18 日起任建信中证细分有色金属产业主题交易型开放式指数证券投资基金的基金经理；2021 年 3 月 11 日起任建信中证创新药产业交易型开放式指数证券投资基金的基金经理；2021 年 5 月 27 日起任建信中证全指医疗保健设备与服务交易型开放式指数证券投资基金的基金经理；2021 年 6 月 3 日起任建信中证物联网主题交易型开放式指数证券投资基金的基金经理；2021 年 7 月 15 日起任建信中证智能电动汽车交易型开放式指数证券投资基金的基金经理；2021 年 7 月 29 日起任建信中证 1000 交易型开放式指数证券投资基金的基金经理；2021 年 8 月 19 日起任建信中证新材料主题交易型开放式指数证券投资基金的基金经理；2021 年 9 月 8 日起任建信沪深 300 红利交易型开放式指数证券投资基金发起式联接基金的基金经理；2021 年 9 月 9 日起任建信中证全指证券公司交易型开放式指数证券投资基金发起式联接基金的基金经理。</p> |
|--|--|--|--|---|

4.1.1 期末兼任私募资产管理计划投资经理的基金经理同时管理的产品情况

无。

4.2 管理人对报告期内本基金运作合规守信情况的说明

在本报告期内，基金管理人不存在损害基金份额持有人利益的行为。基金管理人勤勉尽责地为基金份额持有人谋求利益，严格遵守了《证券法》、《证券投资基金法》、其他有关法律法规的规定和《建信沪深 300 红利交易型开放式指数证券投资基金基金合同》的规定。

4.3 公平交易专项说明

4.3.1 公平交易制度的执行情况

为了公平对待投资人，保护投资人利益，避免出现不正当关联交易、利益输送等违法违规行为，公司根据《证券投资基金法》、《证券投资基金管理公司内部控制指导意见》、《证券投资基金公司公平交易制度指导意见》等法律法规和公司内部制度，制定和修订了《公平交易管理办法》、《异常交易管理办法》、《公司防范内幕交易管理办法》、《利益冲突管理办法》等风险管控制度。公司使用的交易系统中设置了公平交易模块，一旦出现不同基金同时买卖同一证券时，系统自动切换至公平交易模块进行操作，确保在投资管理活动中公平对待不同投资组合，严禁直接或通过第三方的交易安排在不同投资组合之间进行利益输送。

4.3.2 异常交易行为的专项说明

本报告期内未出现所有投资组合参与的交易所公开竞价同日反向交易成交较少的单边交易量超过该证券当日成交量的 5% 的情况。本报告期，未发现本基金存在异常交易行为。

4.4 报告期内基金的投资策略和运作分析

本基金为被动指数基金，跟踪的标的指数为沪深 300 红利指数（000821.CSI）。沪深 300 红利指数是在沪深 300 指数的 300 只成分股中，选择股息率最高的 50 只作为样本股，并采用股息率加权。基金在构建组合时采用完全复制法，即以标的指数中各成分股的权重为主要依据确定组合的持仓结构。管理人在控制组合跟踪误差的基础上，通过打新、期货替代等量化策略力争为持有人获取更多的收益。

4.5 报告期内基金的业绩表现

本报告期本基金净值增长率 0.21%，波动率 1.15%，业绩比较基准收益率-3.35%，波动率 1.19%。

4.6 报告期内基金持有人数或基金资产净值预警说明

本报告期内，自 2021 年 07 月 26 日至 2021 年 09 月 09 日，本基金基金资产净值低于五千万元超过连续 20 个工作日。根据《公开募集证券投资基金运作管理办法》（2014 年 8 月 8 日生效）第四十一条的要求，现将该情况在本次报告中予以披露。

§ 5 投资组合报告

5.1 报告期末基金资产组合情况

| 序号 | 项目 | 金额（元） | 占基金总资产的比例（%） |
|----|----|-------|--------------|
|----|----|-------|--------------|

| | | | |
|---|-------------------|---------------|--------|
| 1 | 权益投资 | 57,064,942.23 | 95.52 |
| | 其中：股票 | 57,064,942.23 | 95.52 |
| 2 | 基金投资 | - | - |
| 3 | 固定收益投资 | - | - |
| | 其中：债券 | - | - |
| | 资产支持证券 | - | - |
| 4 | 贵金属投资 | - | - |
| 5 | 金融衍生品投资 | - | - |
| 6 | 买入返售金融资产 | - | - |
| | 其中：买断式回购的买入返售金融资产 | - | - |
| 7 | 银行存款和结算备付金合计 | 2,662,605.58 | 4.46 |
| 8 | 其他资产 | 15,433.72 | 0.03 |
| 9 | 合计 | 59,742,981.53 | 100.00 |

注：股票投资的公允价值包含可退替代款的估值增值。

5.2 报告期末按行业分类的股票投资组合

5.2.1 报告期末指数投资按行业分类的境内股票投资组合

| 代码 | 行业类别 | 公允价值（元） | 占基金资产净值比例（%） |
|----|------------------|---------------|--------------|
| A | 农、林、牧、渔业 | - | - |
| B | 采矿业 | 4,945,080.02 | 8.55 |
| C | 制造业 | 14,264,355.55 | 24.67 |
| D | 电力、热力、燃气及水生产和供应业 | 3,117,850.00 | 5.39 |
| E | 建筑业 | 862,080.00 | 1.49 |
| F | 批发和零售业 | 657,309.59 | 1.14 |
| G | 交通运输、仓储和邮政业 | 1,588,162.00 | 2.75 |
| H | 住宿和餐饮业 | - | - |
| I | 信息传输、软件和信息技术服务业 | - | - |
| J | 金融业 | 20,289,140.40 | 35.09 |
| K | 房地产业 | 10,952,834.62 | 18.94 |
| L | 租赁和商务服务业 | - | - |
| M | 科学研究和技术服务业 | - | - |
| N | 水利、环境和公共设施管理业 | - | - |
| O | 居民服务、修理和其他服务业 | - | - |
| P | 教育 | - | - |
| Q | 卫生和社会工作 | - | - |
| R | 文化、体育和娱乐业 | - | - |
| S | 综合 | - | - |
| | 合计 | 56,676,812.18 | 98.01 |

注：合计项不包含可退替代款的估值增值。

5.2.2 报告期末积极投资按行业分类的境内股票投资组合

| 代码 | 行业类别 | 公允价值（元） | 占基金资产净值比例（%） |
|----|------------------|------------|--------------|
| A | 农、林、牧、渔业 | - | - |
| B | 采矿业 | - | - |
| C | 制造业 | 320,903.31 | 0.55 |
| D | 电力、热力、燃气及水生产和供应业 | - | - |
| E | 建筑业 | - | - |
| F | 批发和零售业 | - | - |
| G | 交通运输、仓储和邮政业 | - | - |
| H | 住宿和餐饮业 | - | - |
| I | 信息传输、软件和信息技术服务业 | 67,226.74 | 0.12 |
| J | 金融业 | - | - |
| K | 房地产业 | - | - |
| L | 租赁和商务服务业 | - | - |
| M | 科学研究和技术服务业 | - | - |
| N | 水利、环境和公共设施管理业 | - | - |
| O | 居民服务、修理和其他服务业 | - | - |
| P | 教育 | - | - |
| Q | 卫生和社会工作 | - | - |
| R | 文化、体育和娱乐业 | - | - |
| S | 综合 | - | - |
| | 合计 | 388,130.05 | 0.67 |

5.2.3 报告期末按行业分类的港股通投资股票投资组合

无。

5.3 期末按公允价值占基金资产净值比例大小排序的股票投资明细

5.3.1 报告期末指数投资按公允价值占基金资产净值比例大小排序的前十名股票投资明细

| 序号 | 股票代码 | 股票名称 | 数量（股） | 公允价值（元） | 占基金资产净值比例（%） |
|----|--------|------|---------|--------------|--------------|
| 1 | 600019 | 宝钢股份 | 227,480 | 1,979,076.00 | 3.42 |
| 2 | 600025 | 华能水电 | 226,900 | 1,937,726.00 | 3.35 |
| 3 | 601088 | 中国神华 | 82,000 | 1,858,120.00 | 3.21 |
| 4 | 600028 | 中国石化 | 384,267 | 1,713,830.82 | 2.96 |
| 5 | 601006 | 大秦铁路 | 253,700 | 1,588,162.00 | 2.75 |
| 6 | 001979 | 招商蛇口 | 113,200 | 1,464,808.00 | 2.53 |
| 7 | 600383 | 金地集团 | 127,322 | 1,426,006.40 | 2.47 |
| 8 | 000656 | 金科股份 | 275,600 | 1,422,096.00 | 2.46 |
| 9 | 601328 | 交通银行 | 310,900 | 1,399,050.00 | 2.42 |

| | | | | | |
|----|--------|------|---------|--------------|------|
| 10 | 601988 | 中国银行 | 454,000 | 1,384,700.00 | 2.39 |
|----|--------|------|---------|--------------|------|

5.3.2 报告期末积极投资按公允价值占基金资产净值比例大小排序的前五名股票投资明细

| 序号 | 股票代码 | 股票名称 | 数量（股） | 公允价值（元） | 占基金资产净值比例（%） |
|----|--------|------|-------|------------|--------------|
| 1 | 688059 | 华锐精密 | 775 | 110,739.75 | 0.19 |
| 2 | 688682 | 霍莱沃 | 631 | 67,226.74 | 0.12 |
| 3 | 688685 | 迈信林 | 2,612 | 62,896.96 | 0.11 |
| 4 | 688663 | 新风光 | 1,878 | 58,912.86 | 0.10 |
| 5 | 688328 | 深科达 | 1,449 | 46,020.24 | 0.08 |

5.3.3 期末按公允价值占基金资产净值比例大小排序的全国中小企业股份转让系统挂牌股票投资明细

无。

5.4 报告期末按债券品种分类的债券投资组合

无。

5.5 报告期末按公允价值占基金资产净值比例大小排序的前五名债券投资明细

无。

5.6 报告期末按公允价值占基金资产净值比例大小排序的前十名资产支持证券投资明细

无。

5.7 报告期末按公允价值占基金资产净值比例大小排序的前五名贵金属投资明细

无。

5.8 报告期末按公允价值占基金资产净值比例大小排序的前五名权证投资明细

无。

5.9 报告期末本基金投资的股指期货交易情况说明

5.9.1 报告期末本基金投资的股指期货持仓和损益明细

| 代码 | 名称 | 持仓量 (买/卖) | 合约市值(元) | 公允价值变动 (元) | 风险说明 |
|--------------------|----|-----------|---------|---------------|------------|
| - | - | - | - | - | - |
| 公允价值变动总额合计 (元) | | | | | - |
| 股指期货投资本期收益 (元) | | | | | 26,330.10 |
| 股指期货投资本期公允价值变动 (元) | | | | | -76,680.00 |

5.9.2 本基金投资股指期货的投资政策

无。

5.10 报告期末本基金投资的国债期货交易情况说明**5.10.1 本期国债期货投资政策**

无。

5.10.2 报告期末本基金投资的国债期货持仓和损益明细

无。

5.10.3 本期国债期货投资评价

无。

5.11 投资组合报告附注**5.11.1**

本基金本报告期末按公允价值占基金资产净值比例投资的前十名证券发行主体中，中国银行股份有限公司（601988）于 2020 年 12 月 7 日发布公告，因其在“原油宝”产品风险事件中产品管理不规范，风险管理不审慎，内控管理不健全，销售管理不合规，根据《中华人民共和国银行业监督管理法》第二十一条、第四十六条和相关审慎经营规则，对中国银行股份有限公司执行罚款 5050 万元人民币（银保监罚决字〔2020〕60 号）。

5.11.2

基金投资的前十名股票未超出基金合同规定的投资范围。

5.11.3 其他资产构成

| 序号 | 名称 | 金额 (元) |
|----|-------|-----------|
| 1 | 存出保证金 | 14,234.19 |

| | | |
|---|---------|-----------|
| 2 | 应收证券清算款 | - |
| 3 | 应收股利 | - |
| 4 | 应收利息 | 1,199.53 |
| 5 | 应收申购款 | - |
| 6 | 其他应收款 | - |
| 7 | 待摊费用 | - |
| 8 | 其他 | - |
| 9 | 合计 | 15,433.72 |

5.11.4 报告期末持有的处于转股期的可转换债券明细

无。

5.11.5 报告期末前十名股票中存在流通受限情况的说明

5.11.5.1 报告期末指数投资前十名股票中存在流通受限情况的说明

无。

5.11.5.2 报告期末积极投资前五名股票中存在流通受限情况的说明

| 序号 | 股票代码 | 股票名称 | 流通受限部分的公允价值（元） | 占基金资产净值比例（%） | 流通受限情况说明 |
|----|--------|------|----------------|--------------|----------|
| 1 | 688682 | 霍莱沃 | 67,226.74 | 0.12 | 新发未上市 |
| 2 | 688685 | 迈信林 | 62,896.96 | 0.11 | 新发未上市 |
| 3 | 688663 | 新风光 | 58,912.86 | 0.10 | 新发未上市 |

5.11.6 投资组合报告附注的其他文字描述部分

由于四舍五入原因，分项之和与合计可能有尾差。

§6 开放式基金份额变动

单位：份

| | |
|---------------------------|---------------|
| 报告期期初基金份额总额 | 73,501,993.00 |
| 报告期期间基金总申购份额 | 14,000,000.00 |
| 减：报告期期间基金总赎回份额 | 40,000,000.00 |
| 报告期期间基金拆分变动份额（份额减少以“-”填列） | - |
| 报告期期末基金份额总额 | 47,501,993.00 |

注：如有相应情况，申购含红利再投、转换入份额及金额，赎回含转换出份额及金额。

§7 基金管理人运用固有资金投资本基金情况

7.1 基金管理人持有本基金份额变动情况

无。

7.2 基金管理人运用固有资金投资本基金交易明细

无。

§ 8 影响投资者决策的其他重要信息

8.1 报告期内单一投资者持有基金份额比例达到或超过 20%的情况

单位：份

| 投资者类别 | 报告期内持有基金份额变化情况 | | | | | 报告期末持有基金情况 | |
|----------------------------------|----------------|-------------------------------------|---------------|----------------|----------------|----------------|----------|
| | 序号 | 持有基金份额比例达到或者超过 20%的时间区间 | 期初份额 | 申购份额 | 赎回份额 | 持有份额 | 份额占比 (%) |
| 机构 | 1 | 2021 年 07 月 01 日 - 2021 年 07 月 18 日 | 22,683,280.00 | | -22,683,280.00 | - | - |
| 建信沪深 300 红利交易型开放式指数证券投资基金发起式联接基金 | 2 | 2021 年 09 月 24 日 - 2021 年 09 月 30 日 | | -10,135,000.00 | | -10,135,000.00 | 21.34 |

注：本基金本报告期申购、赎回份额中包含了买入、卖出份额。

8.2 影响投资者决策的其他重要信息

无。

§ 9 备查文件目录

9.1 备查文件目录

- 1、中国证监会批准建信沪深 300 红利交易型开放式指数证券投资基金设立的文件；
- 2、《建信沪深 300 红利交易型开放式指数证券投资基金基金合同》；
- 3、《建信沪深 300 红利交易型开放式指数证券投资基金招募说明书》；
- 4、《建信沪深 300 红利交易型开放式指数证券投资基金托管协议》；
- 5、基金管理人业务资格批件和营业执照；
- 6、基金托管人业务资格批件和营业执照；
- 7、报告期内基金管理人在指定报刊上披露的各项公告。

9.2 存放地点

基金管理人或基金托管人处。

9.3 查阅方式

投资者可在营业时间免费查阅。也可在支付工本费后，在合理时间内取得上述文件的复印件。

建信基金管理有限责任公司

2021 年 10 月 26 日