

融通稳健增长一年持有期混合型
证券投资基金
2021 年第 4 季度报告

2021 年 12 月 31 日

基金管理人：融通基金管理有限公司

基金托管人：中国农业银行股份有限公司

报告送出日期：2022 年 1 月 21 日

§ 1 重要提示

基金管理人的董事会及董事保证本报告中所载资料不存在虚假记载、误导性陈述或重大遗漏，并对其内容的真实性、准确性和完整性承担个别及连带责任。

基金托管人中国农业银行股份有限公司根据本基金合同规定，于 2022 年 1 月 19 日复核了本报告中的财务指标、净值表现和投资组合报告等内容，保证复核内容不存在虚假记载、误导性陈述或者重大遗漏。

基金管理人承诺以诚实信用、勤勉尽责的原则管理和运用基金资产，但不保证基金一定盈利。

基金的过往业绩并不代表其未来表现。投资有风险，投资者在作出投资决策前应仔细阅读本基金的招募说明书。

本报告中财务资料未经审计。

本报告期自 2021 年 10 月 1 日起至 2021 年 12 月 31 日止。

§ 2 基金产品概况

基金简称	融通稳健增长一年持有期混合	
基金主代码	012113	
基金运作方式	契约型开放式	
基金合同生效日	2021 年 9 月 16 日	
报告期末基金份额总额	761,644,667.12 份	
投资目标	在严格控制风险并保持基金资产良好流动性的前提下，精选优质证券进行中长期投资，力争实现基金资产的长期增值。	
投资策略	本基金投资策略主要包括资产配置策略、股票投资策略、债券投资策略、资产支持证券投资策略、股指期货投资策略、国债期货投资策略等部分。	
业绩比较基准	沪深 300 指数收益率×15%+中证香港 100 指数收益率×5%+中债综合全价（总值）指数收益率×80%	
风险收益特征	本基金为混合型基金，其预期收益及预期风险水平高于债券型基金和货币市场基金，低于股票型基金。本基金可投资港股通标的股票，会面临港股通机制下因投资环境、投资标的、市场制度以及交易规则等差异带来的特有风险。	
基金管理人	融通基金管理有限公司	
基金托管人	中国农业银行股份有限公司	
下属分级基金的基金简称	融通稳健增长一年持有期混合 A	融通稳健增长一年持有期混合 C
下属分级基金的交易代码	012113	012114
报告期末下属分级基金的份额总额	712,656,400.22 份	48,988,266.90 份

§ 3 主要财务指标和基金净值表现

3.1 主要财务指标

单位：人民币元

主要财务指标	报告期（2021 年 10 月 1 日-2021 年 12 月 31 日）	
	融通稳健增长一年持有期混合 A	融通稳健增长一年持有期混合 C
1. 本期已实现收益	8,198,901.72	538,105.52
2. 本期利润	23,047,281.09	1,556,923.64
3. 加权平均基金份额本期利润	0.0324	0.0319
4. 期末基金资产净值	732,511,090.94	50,323,853.97
5. 期末基金份额净值	1.0279	1.0273

注：1、本期已实现收益指基金本期利息收入、投资收益、其他收入（不含公允价值变动收益）扣除相关费用后的余额，本期利润为本期已实现收益加上本期公允价值变动收益。

2、本报告所列示的基金业绩指标不包括持有人认购或交易基金的各项费用，计入费用后实际收益水平要低于所列数字。

3.2 基金净值表现

3.2.1 基金份额净值增长率及其与同期业绩比较基准收益率的比较

融通稳健增长一年持有期混合 A

阶段	净值增长率①	净值增长率标准差②	业绩比较基准收益率③	业绩比较基准收益率标准差④	①-③	②-④
过去三个月	3.25%	0.16%	0.41%	0.15%	2.84%	0.01%
自基金合同生效起至今	2.79%	0.17%	0.32%	0.15%	2.47%	0.02%

融通稳健增长一年持有期混合 C

阶段	净值增长率①	净值增长率标准差②	业绩比较基准收益率③	业绩比较基准收益率标准差④	①-③	②-④
过去三个月	3.20%	0.16%	0.41%	0.15%	2.79%	0.01%
自基金合同生效起至今	2.73%	0.17%	0.32%	0.15%	2.41%	0.02%

3.2.2 自基金合同生效以来基金累计净值增长率变动及其与同期业绩比较基准收益率变动的比较

融通稳健增长一年持有期混合A累计净值增长率与同期业绩比较基准收益率的历史走势对比图

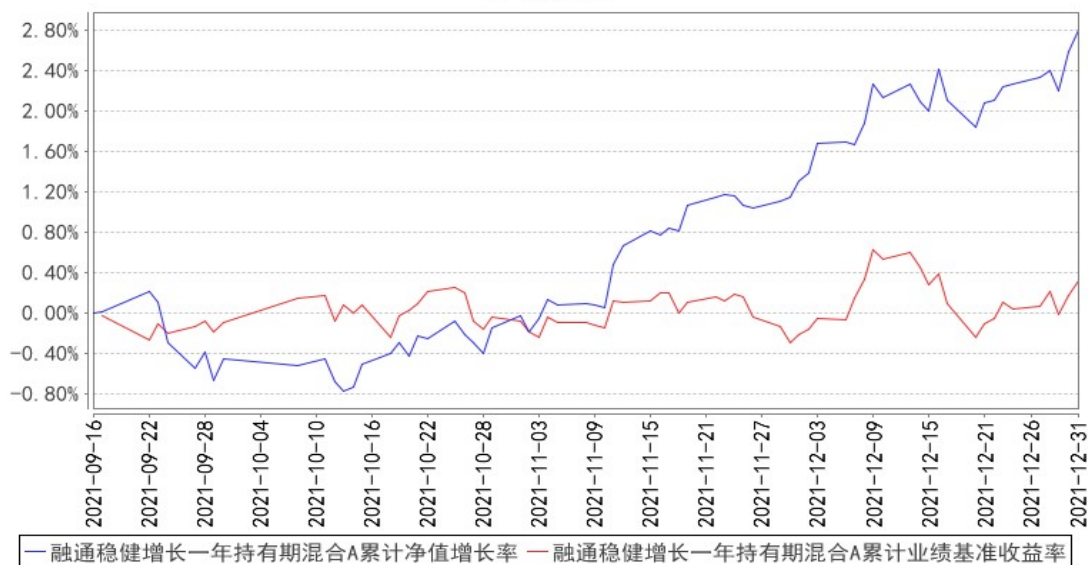

融通稳健增长一年持有期混合C累计净值增长率与同期业绩比较基准收益率的历史走势对比图

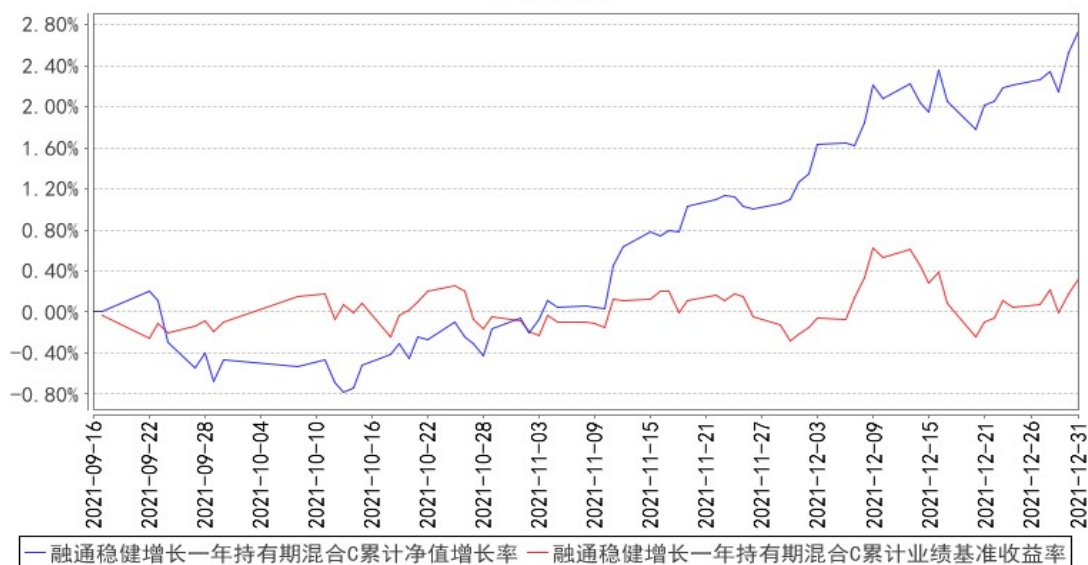

注：1、本基金基金合同生效日为 2021 年 9 月 16 日，至报告期末合同生效未满一年；
2、本基金的建仓期为自合同生效日起 6 个月，截至报告期末，本基金尚在建仓期内。

3.3 其他指标

无。

§ 4 管理人报告

4.1 基金经理（或基金经理小组）简介

姓名	职务	任本基金的基金经理期限		证券从业年限	说明
		任职日期	离任日期		
王超	本基金的	2021/9/16	-	13	王超先生，厦门大学金融工程硕士，13

	基金经 理、固定 收益部总 监				<p>年证券、基金行业从业经历，具有基金从业资格。2007 年 7 月至 2012 年 8 月就职于平安银行金融市场产品部从事债券投资研究工作。2012 年 8 月加入融通基金管理有限公司，历任投资经理、融通汇财宝货币市场基金基金经理、融通通源短融债券型证券投资基金基金经理、融通通瑞债券型证券投资基金基金经理、融通增裕债券型证券投资基金基金经理、融通增丰债券型证券投资基金基金经理、融通现金宝货币市场基金基金经理、融通稳利债券型证券投资基金基金经理、融通可转债债券型证券投资基金基金经理、融通通泰保本混合型证券投资基金基金经理、融通通宸债券型证券投资基金基金经理、融通增鑫债券型证券投资基金基金经理、融通超短债债券型证券投资基金基金经理、融通汇财宝货币市场基金基金经理，现任固定收益部总监、融通债券投资基金基金经理、融通四季添利债券型证券投资基金 (LOF) 基金经理、融通岁岁添利定期开放债券型证券投资基金基金经理、融通增益债券型证券投资基金基金经理、融通易支付货币市场证券投资基金基金经理、融通通优债券型证券投资基金基金经理、融通增强收益债券型证券投资基金基金经理、融通稳健增长一年持有期混合型证券投资基金基金经理。</p>
余志勇	本基金的 基金经 理、组合 投资部总 监	2021/9/16	-	21	<p>余志勇先生，武汉大学金融学硕士，21 年证券、基金行业从业经历，具有基金从业资格。1992 年 7 月至 1997 年 9 月就职于湖北省农业厅任研究员，2000 年 7 月至 2004 年 7 月就职于闽发证券公司任研究员，2004 年 7 月至 2007 年 4 月就职于招商证券股份有限公司任研究员。2007 年 4 月加入融通基金管理有限公司，历任研究部行业研究员、行业研究组组长、研究部总监、融通领先成长混合型证券投资基金 (LOF) 基金经理、融通通泽灵活配置混合基金基金经理、融通增裕债券型证券投资基金基金经理、融通增丰债券型证券投资基金基金经理、融通通景灵活配置混合型证券投资基金基金经理、融通通尚灵活配置混合型证券投资基金基金经理、融通新优选灵活配置混合型证券投资基金</p>

					基金经理、融通通润债券型证券投资基金基金经理、融通通颐定期开放债券型证券投资基金基金经理、融通新动力灵活配置混合型证券投资基金基金经理、融通通泰保本混合型证券投资基金基金经理, 现任组合投资部总监、融通通鑫灵活配置混合型证券投资基金基金经理、融通新机遇灵活配置混合型证券投资基金基金经理、融通四季添利债券型证券投资基金 (LOF) 基金经理、融通通慧混合型证券投资基金基金经理、融通沪港深智慧生活灵活配置混合型证券投资基金基金经理、融通增强收益债券型证券投资基金基金经理、融通蓝筹成长证券投资基金基金经理、融通新消费灵活配置混合型证券投资基金的基金经理、融通稳健增长一年持有期混合型证券投资基金基金经理。
--	--	--	--	--	----------------------------------------------------------------------------------------------------------------------------------------------------------------------------------------------------------------------------------------------------------------------------------------------------------------

注：任免日期根据基金管理人对外披露的任免日期填写；证券从业年限以从事证券、基金业务相关的工作时间为计算标准。

4.1.1 期末兼任私募资产管理计划投资经理的基金经理同时管理的产品情况

无。

4.2 管理人对报告期内本基金运作合规守信情况的说明

报告期内，本基金管理人严格遵守《证券投资基金法》等有关法律法规和本基金合同的规定，本着诚实信用、勤勉尽责的原则管理和运用基金资产，在严格控制风险的基础上，为基金持有人谋求最大利益，无损害基金持有人利益的行为，本基金投资组合符合有关法律法规的规定及基金合同的约定。

4.3 公平交易专项说明

4.3.1 公平交易制度的执行情况

本基金管理人一直坚持公平对待旗下所有投资组合的原则，并制定了相应的制度和流程，在授权、研究、决策、交易和业绩评估等各个环节保证公平交易制度的严格执行。报告期内，本基金管理人严格执行了公平交易的原则和制度。

4.3.2 异常交易行为的专项说明

本基金报告期内未发生异常交易。

4.4 报告期内基金的投资策略和运作分析

四季度债券利率先上后下，整体下行。四季度末，3 年和 5 年期政策性金融债收益率较三季度末下行约 20bp，10 年期下行约 10bp；3 年期限中高等级信用债收益率下行 24bp，整体而言信用债表现好于利率债。

10 月份市场一度对宽信用政策发力较为担忧，而前期债券收益率下行幅度又较大，导致债市在中上旬出现了明显的调整，随后随着金融数据和经济数据继续走弱，叠加货币市场利率逐渐走低，债券收益率转而下行。

四季度权益指数表现分化依然明显。沪深 300 指数整体上行 1.52%；而国证 2000 指数上涨约 11%；板块与风格轮动依旧明显。转债中大部分标的属于中小市值企业，表现上与国证 2000 指数相关性更高，四季度的转债跟随权益市场上行。

四季度 A 股市场总体上相对平稳，但内部结构精彩纷呈：新能源、军工、电子继续保持强势；受益于“稳增长”预期的建筑材料、轻工、家电大幅反弹；“元宇宙”主题投资概念刺激的传媒板块涨幅惊人；上游周期品则出现了明显回调。4 季度涨幅居前的行业有传媒、国防军工、汽车、通信、电子、建筑材料、计算机、机械设备、电气设备、轻工制造；涨幅落后的板块为银行、休闲服务、钢铁、采掘。

本基金的投资目标是绝对收益，同时兼顾保持基金净值平稳增长的目标，因此本基金保持了较低的仓位，并采取了组合投资和新股申购的投资策略。投资策略上我们继续采取了配置相对均衡的组合投资方式，力求在行业配置和个股选择上，获取持续稳定的超额收益 α 。主要配置思路有三：第一，周期板块中重点配置了大金融板块；同时也配置了部分逆周期的投资行业，例如工程机械、重卡。第二，科技板块中重点配置了景气度高且具有中长期发展前景的相关板块，例如电子、军工等。第三，消费板块中主要配置了乘用车、食品饮料、传媒等行业。由于配置相对均衡合理，所以本季度基金净值表现相对理想。

从四季度的组合操作来看，本基金在建仓期大幅提升了信用债仓位水平，并适度参与了转债投资；权益仓位水平保持稳定，结构小幅调整。

4.5 报告期内基金的业绩表现

截至本报告期末融通稳健增长一年持有期混合 A 基金份额净值为 1.0279 元，本报告期基金份额净值增长率为 3.25%；截至本报告期末融通稳健增长一年持有期混合 C 基金份额净值为 1.0273 元，本报告期基金份额净值增长率为 3.20%；同期业绩比较基准收益率为 0.41%。

4.6 报告期内基金持有人数或基金资产净值预警说明

本报告期内，本基金不存在连续二十个工作日基金份额持有人数量不满二百人或者基金资产

净值低于五千万的情形。

§ 5 投资组合报告

5.1 报告期末基金资产组合情况

序号	项目	金额（元）	占基金总资产的比例（%）
1	权益投资	158,563,278.29	18.54
	其中：股票	158,563,278.29	18.54
2	基金投资	-	-
3	固定收益投资	675,993,177.38	79.03
	其中：债券	675,993,177.38	79.03
	资产支持证券	-	-
4	贵金属投资	-	-
5	金融衍生品投资	-	-
6	买入返售金融资产	-	-
	其中：买断式回购的买入返售金融资产	-	-
7	银行存款和结算备付金合计	13,084,001.66	1.53
8	其他资产	7,670,922.60	0.90
9	合计	855,311,379.93	100.00

5.2 报告期末按行业分类的股票投资组合

5.2.1 报告期末按行业分类的境内股票投资组合

代码	行业类别	公允价值（元）	占基金资产净值比例（%）
A	农、林、牧、渔业	-	-
B	采矿业	1,740,796.00	0.22
C	制造业	60,128,020.73	7.68
D	电力、热力、燃气及水生产和供应业	-	-
E	建筑业	4,713.80	0.00
F	批发和零售业	6,385,984.44	0.82
G	交通运输、仓储和邮政业	7,420,226.25	0.95
H	住宿和餐饮业	-	-
I	信息传输、软件和信息技术服务业	8,696,592.97	1.11
J	金融业	40,264,203.02	5.14
K	房地产业	15,313,204.00	1.96
L	租赁和商务服务业	5,386,563.00	0.69
M	科学研究和技术服务业	3,174,904.88	0.41
N	水利、环境和公共设施管理业	28,847.20	0.00
O	居民服务、修理和其他服务业	-	-
P	教育	-	-
Q	卫生和社会工作	-	-
R	文化、体育和娱乐业	10,019,222.00	1.28

S	综合	-	-
	合计	158,563,278.29	20.26

5.2.2 报告期末按行业分类的港股通投资股票投资组合

无。

5.3 期末按公允价值占基金资产净值比例大小排序的股票投资明细

5.3.1 报告期末按公允价值占基金资产净值比例大小排序的前十名股票投资明细

序号	股票代码	股票名称	数量(股)	公允价值(元)	占基金资产净值比例(%)
1	300413	芒果超媒	175,100	10,019,222.00	1.28
2	001979	招商蛇口	683,000	9,111,220.00	1.16
3	600031	三一重工	385,000	8,778,000.00	1.12
4	600887	伊利股份	201,100	8,337,606.00	1.07
5	000338	潍柴动力	458,700	8,206,143.00	1.05
6	601878	浙商证券	599,929	7,907,064.22	1.01
7	601318	中国平安	155,500	7,838,755.00	1.00
8	002142	宁波银行	204,710	7,836,298.80	1.00
9	300726	宏达电子	62,800	6,283,768.00	0.80
10	600030	中信证券	237,000	6,259,170.00	0.80

5.4 报告期末按债券品种分类的债券投资组合

序号	债券品种	公允价值(元)	占基金资产净值比例(%)
1	国家债券	-	-
2	央行票据	-	-
3	金融债券	510,804,200.00	65.25
	其中：政策性金融债	-	-
4	企业债券	800,320.00	0.10
5	企业短期融资券	95,162,500.00	12.16
6	中期票据	-	-
7	可转债(可交换债)	17,396,157.38	2.22
8	同业存单	-	-
9	其他	51,830,000.00	6.62
10	合计	675,993,177.38	86.35

5.5 报告期末按公允价值占基金资产净值比例大小排序的前五名债券投资明细

序号	债券代码	债券名称	数量(张)	公允价值(元)	占基金资产净值比例(%)
1	2028042	20 兴业银行永续债	500,000	52,495,000.00	6.71
2	2028037	20 光大银行永续债	500,000	52,280,000.00	6.68
3	1828009	18 浦发银行二级 02	500,000	51,830,000.00	6.62
4	2028023	20 招商银行永续债 01	500,000	51,230,000.00	6.54
5	175668	21 中证 02	500,000	50,755,000.00	6.48

5.6 报告期末按公允价值占基金资产净值比例大小排序的前十名资产支持证券投资明细

无。

5.7 报告期末按公允价值占基金资产净值比例大小排序的前五名贵金属投资明细

无。

5.8 报告期末按公允价值占基金资产净值比例大小排序的前五名权证投资明细

无。

5.9 报告期末本基金投资的国债期货交易情况说明

5.9.1 本期国债期货投资政策

无。

5.9.2 报告期末本基金投资的国债期货持仓和损益明细

无。

5.9.3 本期国债期货投资评价

无。

5.10 投资组合报告附注

5.10.1 本基金投资的前十名证券的发行主体报告期内被监管部门立案调查，或在报告编制日前一年内受到公开谴责、处罚的情形。

1、本基金投资的前十名证券中的 20 招商银行永续债 01，其发行主体为招商银行股份有限公司。根据发布的相关公告，该证券发行主体因未依法履行职责，受到银保监会的处罚。

2、本基金投资的前十名证券中的 18 浦发银行二级 02，其发行主体为上海浦东发展银行股份有限公司。根据发布的相关公告，该证券发行主体因未依法履行职责，多次受到监管机构的处罚。

3、本基金投资的前十名证券中的 20 海通 01，其发行主体为海通证券股份有限公司。根据发布的相关公告，该证券发行主体因未依法履行职责，多次受到监管机构的处罚。

4、本基金投资的前十名证券中的 21 广发证券 CP006，其发行主体为广发证券股份有限公司。根据发布的相关公告，该证券发行主体因未依法履行职责，受到国家外汇管理局广东省分局的处罚。

5、本基金投资的前十名证券中的 19 交通银行 02，其发行主体为交通银行股份有限公司。根据发布的相关公告，该证券发行主体因未依法履行职责，多次受到监管机构的处罚。

6、本基金投资的前十名证券中的 21 中证 02，其发行主体为中信证券股份有限公司。根据发布的相关公告，该证券发行主体因未依法履行职责，受到国家外汇管理局深圳市分局的处罚。

7、本基金投资的前十名证券中的 20 兴业银行永续债，其发行主体为兴业银行股份有限公司。根据发布的相关公告，该证券发行主体因未依法履行职责，多次受到监管机构的处罚。

投资决策说明：本基金投资上述证券的投资决策程序符合相关法律法规和公司制度的要求。

5.10.2 本基金投资的前十名股票未超出本基金合同规定的备选股票库。

5.10.3 其他资产构成

序号	名称	金额（元）
1	存出保证金	68,500.59
2	应收证券清算款	-
3	应收股利	-
4	应收利息	7,597,397.01
5	应收申购款	5,025.00
6	其他应收款	-
7	待摊费用	-
8	其他	-
9	合计	7,670,922.60

5.10.4 报告期末持有的处于转股期的可转换债券明细

序号	债券代码	债券名称	公允价值（元）	占基金资产净值比例（%）
1	113623	凤 21 转债	3,524,360.00	0.45
2	127025	冀东转债	2,376,600.00	0.30
3	127022	恒逸转债	2,008,480.00	0.26
4	127017	万青转债	1,900,650.00	0.24
5	110068	龙净转债	894,800.00	0.11
6	113011	光大转债	560,100.00	0.07
7	123104	卫宁转债	527,240.00	0.07
8	128119	龙大转债	403,985.40	0.05
9	110053	苏银转债	355,080.00	0.05
10	113050	南银转债	354,960.00	0.05

5.10.5 报告期末前十名股票中存在流通受限情况的说明

无。

5.10.6 投资组合报告附注的其他文字描述部分

无。

§ 6 开放式基金份额变动

单位：份

项目	融通稳健增长一年持有期混合 A	融通稳健增长一年持有期混合 C
报告期期初基金份额总额	711,511,059.09	48,804,143.41
报告期期间基金总申购份额	1,145,341.13	184,123.49
减：报告期期间基金总赎回份额	-	-
报告期期间基金拆分变动份额	-	-
报告期期末基金份额总额	712,656,400.22	48,988,266.90

§ 7 基金管理人运用固有资金投资本基金情况

7.1 基金管理人持有本基金份额变动情况

无。

7.2 基金管理人运用固有资金投资本基金交易明细

无。

§ 8 影响投资者决策的其他重要信息

8.1 报告期内单一投资者持有基金份额比例达到或超过 20%的情况

无。

8.2 影响投资者决策的其他重要信息

无。

§ 9 备查文件目录

9.1 备查文件目录

- (一) 中国证监会批准融通稳健增长一年持有期混合型证券投资基金设立的文件
- (二) 《融通稳健增长一年持有期混合型证券投资基金基金合同》
- (三) 《融通稳健增长一年持有期混合型证券投资基金托管协议》
- (四) 《融通稳健增长一年持有期混合型证券投资基金招募说明书》及其更新
- (五) 融通基金管理有限公司业务资格批件和营业执照
- (六) 报告期内在指定报刊上披露的各项公告

9.2 存放地点

基金管理人、基金托管人处。

9.3 查阅方式

投资者可在营业时间免费查阅，也可按工本费购买复印件，或登陆本基金管理人网站
<http://www.rtfund.com> 查阅。

融通基金管理有限公司

2022 年 1 月 21 日