

融通可转债债券型证券投资基金
2021 年第 4 季度报告

2021 年 12 月 31 日

基金管理人：融通基金管理有限公司

基金托管人：中国农业银行股份有限公司

报告送出日期：2022 年 1 月 21 日

§ 1 重要提示

基金管理人的董事会及董事保证本报告中所载资料不存在虚假记载、误导性陈述或重大遗漏，并对其内容的真实性、准确性和完整性承担个别及连带责任。

基金托管人中国农业银行股份有限公司根据本基金合同规定，于 2022 年 1 月 19 日复核了本报告中的财务指标、净值表现和投资组合报告等内容，保证复核内容不存在虚假记载、误导性陈述或者重大遗漏。

基金管理人承诺以诚实信用、勤勉尽责的原则管理和运用基金资产，但不保证基金一定盈利。

基金的过往业绩并不代表其未来表现。投资有风险，投资者在作出投资决策前应仔细阅读本基金的招募说明书。

本报告中财务资料未经审计。

本报告期自 2021 年 10 月 1 日起至 12 月 31 日止。

§ 2 基金产品概况

基金简称	融通可转债债券	
基金主代码	161624	
基金运作方式	契约型开放式	
基金合同生效日	2016 年 12 月 9 日	
报告期末基金份额总额	120,427,895.75 份	
投资目标	在合理控制信用风险、保持适当流动性的基础上，以可转债为主要投资标的，力争取得超越基金业绩比较基准的收益。	
投资策略	本基金的具体投资策略包括资产配置策略、固定收益类资产投资策略、股票投资策略、权证投资策略以及国债期货投资策略等部分。	
业绩比较基准	中证可转换债券指数收益率*70%+中债综合全价（总值）指数收益率*20%+沪深 300 指数收益率*10%	
风险收益特征	本基金为债券型基金，其长期平均预期风险和预期收益率低于股票型基金、混合型基金，高于货币市场基金。	
基金管理人	融通基金管理有限公司	
基金托管人	中国农业银行股份有限公司	
下属分级基金的基金简称	融通可转债债券 A	融通可转债债券 C
下属分级基金的交易代码	161624	161625
报告期末下属分级基金的份额总额	76,007,382.88 份	44,420,512.87 份

§ 3 主要财务指标和基金净值表现

3.1 主要财务指标

单位：人民币元

主要财务指标	报告期（2021 年 10 月 1 日-2021 年 12 月 31 日）	
	融通可转债债券 A	融通可转债债券 C
1. 本期已实现收益	2,949,445.94	1,307,406.49
2. 本期利润	11,116,657.88	5,021,846.70
3. 加权平均基金份额本期利润	0.1680	0.1641
4. 期末基金资产净值	100,396,875.55	57,043,083.29
5. 期末基金份额净值	1.3209	1.2842

注：1、本期已实现收益指基金本期利息收入、投资收益、其他收入（不含公允价值变动收益）扣除相关费用后的余额，本期利润为本期已实现收益加上本期公允价值变动收益。

2、本报告所列示的基金业绩指标不包括持有人认购或交易基金的各项费用，计入费用后实际收益水平要低于所列数字。

3.2 基金净值表现

3.2.1 基金份额净值增长率及其与同期业绩比较基准收益率的比较

融通可转债债券 A

阶段	净值增长率①	净值增长率标准差②	业绩比较基准收益率③	业绩比较基准收益率标准差④	①-③	②-④
过去三个月	15.88%	0.81%	5.19%	0.42%	10.69%	0.39%
过去六个月	21.98%	0.86%	9.31%	0.49%	12.67%	0.37%
过去一年	32.20%	0.76%	12.66%	0.48%	19.54%	0.28%
过去三年	67.29%	0.82%	45.25%	0.58%	22.04%	0.24%
过去五年	54.17%	0.73%	43.27%	0.54%	10.90%	0.19%
自基金合同生效起至今	49.15%	0.73%	38.86%	0.54%	10.29%	0.19%

融通可转债债券 C

阶段	净值增长率①	净值增长率标准差②	业绩比较基准收益率③	业绩比较基准收益率标准差④	①-③	②-④
过去三个月	15.77%	0.81%	5.19%	0.42%	10.58%	0.39%
过去六个月	21.74%	0.86%	9.31%	0.49%	12.43%	0.37%

过去一年	31.69%	0.76%	12.66%	0.48%	19.03%	0.28%
过去三年	65.30%	0.82%	45.25%	0.58%	20.05%	0.24%
过去五年	51.10%	0.73%	43.27%	0.54%	7.83%	0.19%
自基金合同生效起至今	46.13%	0.73%	38.86%	0.54%	7.27%	0.19%

3.2.2 自基金合同生效以来基金累计净值增长率变动及其与同期业绩比较基准收益率变动的比较

融通可转债债券A累计净值增长率与同期业绩比较基准收益率的历史走势对比图

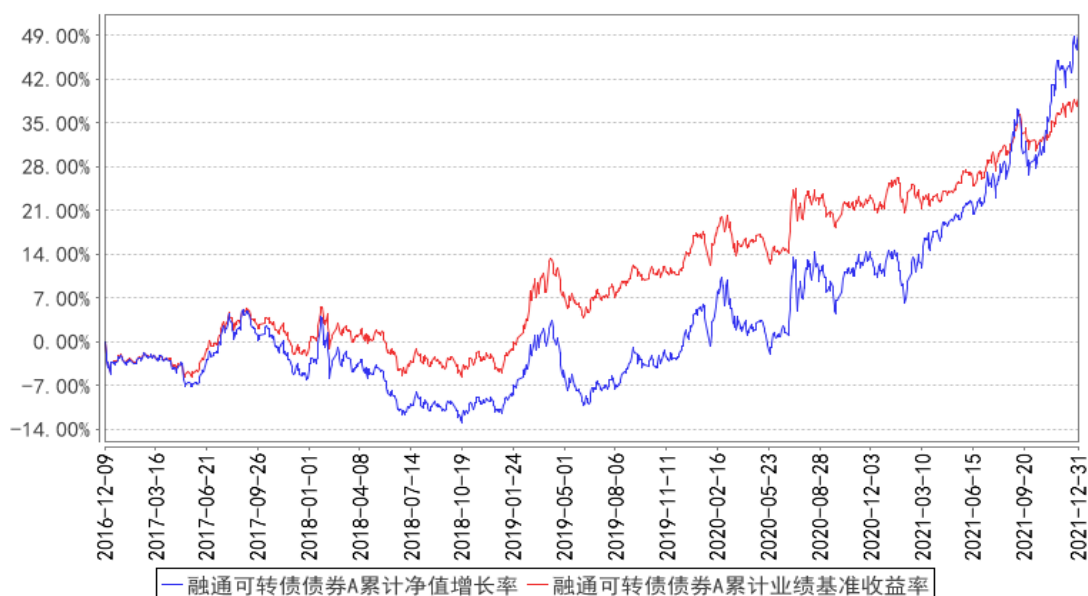

融通可转债债券C累计净值增长率与同期业绩比较基准收益率的历史走势对比图

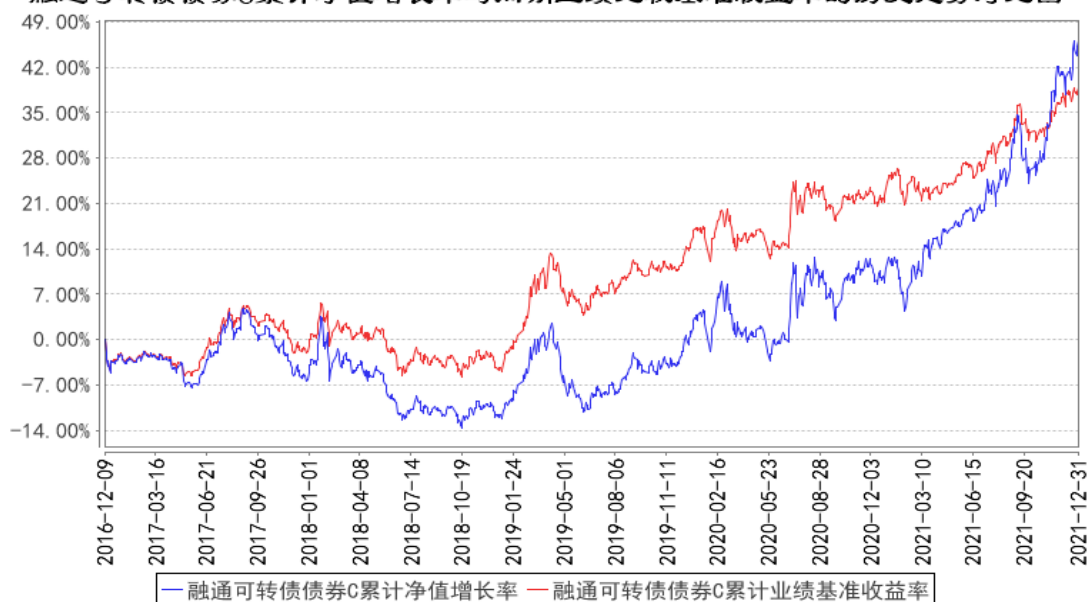

3.3 其他指标

无。

§ 4 管理人报告

4.1 基金经理（或基金经理小组）简介

姓名	职务	任本基金的基金经理期限		证券从业年限	说明
		任职日期	离任日期		
许富强	本基金的基金经理	2018-5-18	-	10	许富强先生，北京大学经济学硕士，10 年证券、基金行业从业经历，具有基金从业资格。2011 年 7 月加入融通基金管理有限公司，历任固定收益部研究员、专户投资经理、融通通穗债券型证券投资基金基金经理、融通增祥债券型证券投资基金基金经理、融通通优债券型证券投资基金基金经理、融通通安债券型证券投资基金基金经理，现任融通通鑫灵活配置混合型证券投资基金基金经理、融通通宸债券型证券投资基金基金经理、融通可转债债券型证券投资基金基金经理、融通增祥三个月定期开放债券型发起式证券投资基金基金经理、融通增享纯债债券型证券投资基金基金经理、融通增润三个月定期开放债券型发起式证券投资基金基金经理、融通增鑫债券型证券投资基金基金经理、融通中债 1-3 年国开行债券指数证券投资基金基金经理、融通通恒 63 个月定期开放债券型证券投资基金基金经理、融通通跃一年定期开放债券型发起式证券投资基金基金经理。

注：任免日期根据基金管理人对外披露的任免日期填写；证券从业年限以从事证券、基金业务相关的工作时间为计算标准。

4.1.1 期末兼任私募资产管理计划投资经理的基金经理同时管理的产品情况

无。

4.2 管理人对报告期内本基金运作合规守信情况的说明

报告期内，本基金管理人严格遵守《证券投资基金法》等有关法律法规和本基金合同的规定，本着诚实信用、勤勉尽责的原则管理和运用基金资产，在严格控制风险的基础上，为基金持有人谋求最大利益，无损害基金持有人利益的行为，本基金投资组合符合有关法律法规的规定及基金合同的约定。

4.3 公平交易专项说明

4.3.1 公平交易制度的执行情况

本基金管理人一直坚持公平对待旗下所有投资组合的原则，并制定了相应的制度和流程，在授权、研究、决策、交易和业绩评估等各个环节保证公平交易制度的严格执行。报告期内，本基金管理人严格执行了公平交易的原则和制度。

4.3.2 异常交易行为的专项说明

本基金报告期内未发生异常交易。

4.4 报告期内基金的投资策略和运作分析

四季度利率债收益率先上后下，主要受经济基本面、通胀预期以及货币政策预期影响。从经济基本面来看，当前经济处于下行阶段，从地产基建投资、消费和进出口分项来看，投资对经济拖累较大，后续随着地产政策边际放松、基建发力等政策落地，预计未来投资边际回暖。贸易层面，进出口数据均持续较强，考虑到供给端海外缺口依然存在，有望带来我国出口份额持续处于高位，因此短期内出口或仍可在高位。通胀方面，随着工业品价格回落，PPI 见顶回落，但部分工业品供需仍偏紧，价格回落偏慢。货币政策方面，四季度货币政策基调宽松，12 月 6 日全面降准 0.5 个百分点，置换 MLF 的同时也稳定了市场预期。市场对后续货币政策进一步发力存在非常强的预期。

权益和转债方面，四季度上证指数维持震荡，但中证转债指数震荡走高，有一定的正收益。当前，权益市场行业估值分化明显，部分赛道资产估值处在历史较高分位数，也有部分行业估值处在历史低位。我们认为估值分化一定程度上反应了这些行业的基本面情况，未来的变化取决于高景气行业的景气度是否能持续超预期或者低估值板块的基本面迎来反转。转债方面，目前转股整体的溢价率处在历史高位，性价比有所降低。但由于转债正股估值分化严重，我们认为依然可以从中寻找相对确定的机会。

可转债组合积极调整个券结构，维持较高的个股集中度。目前存量转债估值分化较为严重，部分转债溢价率处在较高水平，后续组合将通过精选个券，优化持仓结构来博取超额收益。

4.5 报告期内基金的业绩表现

截至本报告期末融通可转债债券 A 基金份额净值为 1.3209 元，本报告期基金份额净值增长率为 15.88%；截至本报告期末融通可转债债券 C 基金份额净值为 1.2842 元，本报告期基金份额净值增长率为 15.77%；同期业绩比较基准收益率为 5.19%。

4.6 报告期内基金持有人数或基金资产净值预警说明

本报告期内，本基金不存在连续二十个工作日基金份额持有人数量不满二百人或者基金资产

净值低于五千万的情形。

§ 5 投资组合报告

5.1 报告期末基金资产组合情况

序号	项目	金额（元）	占基金总资产的比例（%）
1	权益投资	18,396,470.00	11.41
	其中：股票	18,396,470.00	11.41
2	基金投资	-	-
3	固定收益投资	126,679,026.02	78.57
	其中：债券	126,679,026.02	78.57
	资产支持证券	-	-
4	贵金属投资	-	-
5	金融衍生品投资	-	-
6	买入返售金融资产	-	-
	其中：买断式回购的买入返售金融资产	-	-
7	银行存款和结算备付金合计	11,823,738.76	7.33
8	其他资产	4,335,673.24	2.69
9	合计	161,234,908.02	100.00

5.2 报告期末按行业分类的股票投资组合

5.2.1 报告期末按行业分类的境内股票投资组合

代码	行业类别	公允价值（元）	占基金资产净值比例（%）
A	农、林、牧、渔业	-	-
B	采矿业	-	-
C	制造业	10,951,070.00	6.96
D	电力、热力、燃气及水生产和供应业	-	-
E	建筑业	-	-
F	批发和零售业	-	-
G	交通运输、仓储和邮政业	862,000.00	0.55
H	住宿和餐饮业	-	-
I	信息传输、软件和信息技术服务业	3,975,400.00	2.53
J	金融业	1,904,000.00	1.21
K	房地产业	704,000.00	0.45
L	租赁和商务服务业	-	-
M	科学研究和技术服务业	-	-
N	水利、环境和公共设施管理业	-	-
O	居民服务、修理和其他服务业	-	-
P	教育	-	-
Q	卫生和社会工作	-	-

R	文化、体育和娱乐业	-	-
S	综合	-	-
	合计	18,396,470.00	11.68

5.2.2 报告期末按行业分类的港股通投资股票投资组合

无。

5.3 期末按公允价值占基金资产净值比例大小排序的股票投资明细

5.3.1 报告期末按公允价值占基金资产净值比例大小排序的前十名股票投资明细

序号	股票代码	股票名称	数量（股）	公允价值（元）	占基金资产净值比例（%）
1	002929	润建股份	110,000	3,975,400.00	2.53
2	300088	长信科技	180,000	2,390,400.00	1.52
3	600745	闻泰科技	18,000	2,327,400.00	1.48
4	002036	联创电子	80,000	1,940,800.00	1.23
5	601166	兴业银行	100,000	1,904,000.00	1.21
6	600690	海尔智家	50,000	1,494,500.00	0.95
7	600377	宁沪高速	100,000	862,000.00	0.55
8	000069	华侨城 A	100,000	704,000.00	0.45
9	603579	荣泰健康	20,000	666,800.00	0.42
10	605007	五洲特纸	25,000	575,250.00	0.37

5.4 报告期末按债券品种分类的债券投资组合

序号	债券品种	公允价值（元）	占基金资产净值比例（%）
1	国家债券	-	-
2	央行票据	-	-
3	金融债券	7,030,100.00	4.47
	其中：政策性金融债	7,030,100.00	4.47
4	企业债券	-	-
5	企业短期融资券	-	-
6	中期票据	-	-
7	可转债（可交换债）	119,648,926.02	76.00
8	同业存单	-	-
9	其他	-	-
10	合计	126,679,026.02	80.46

5.5 报告期末按公允价值占基金资产净值比例大小排序的前五名债券投资明细

序号	债券代码	债券名称	数量（张）	公允价值（元）	占基金资产净值比例（%）
1	128101	联创转债	60,000	12,268,800.00	7.79
2	128140	润建转债	63,000	10,298,610.00	6.54

3	113593	沪工转债	58,000	9,139,060.00	5.80
4	123022	长信转债	33,000	8,245,710.00	5.24
5	127005	长证转债	55,510	7,082,520.90	4.50

5.6 报告期末按公允价值占基金资产净值比例大小排序的前十名资产支持证券投资明细

无。

5.7 报告期末按公允价值占基金资产净值比例大小排序的前五名贵金属投资明细

无。

5.8 报告期末按公允价值占基金资产净值比例大小排序的前五名权证投资明细

无。

5.9 报告期末本基金投资的国债期货交易情况说明

5.9.1 本期国债期货投资政策

本基金在进行国债期货投资时，将根据风险管理原则，以套期保值为主要目的，采用流动性好、交易活跃的期货合约，通过对债券市场和期货市场运行趋势的研究，结合国债期货的定价模型寻求其合理的估值水平，与现货资产进行匹配，通过多头或空头套期保值等策略进行套期保值操作。基金管理人将充分考虑国债期货的收益性、流动性及风险性特征，运用国债期货对冲系统性风险、对冲特殊情况下的流动性风险，如大额申购赎回等；利用金融衍生品的杠杆作用，以达到降低投资组合的整体风险的目的。

5.9.2 报告期末本基金投资的国债期货持仓和损益明细

无。

5.9.3 本期国债期货投资评价

无。

5.10 投资组合报告附注

5.10.1 本基金投资的前十名证券的发行主体报告期内被监管部门立案调查，或在报告编制日前一年内受到公开谴责、处罚的情形：

本基金投资的前十名证券中的国开 1702，其发行主体为国家开发银行。根据发布的相关公告，该证券发行主体因未依法履行职责，受到银保监会的处罚。

投资决策说明：本基金投资上述证券的投资决策程序符合相关法律法规和公司制度的要求。

5.10.2 本基金投资的前十名股票未超出本基金合同规定的备选股票库。

5.10.3 其他资产构成

序号	名称	金额（元）
1	存出保证金	15,565.16
2	应收证券清算款	1,330,042.50
3	应收股利	-
4	应收利息	478,264.29
5	应收申购款	2,511,801.29
6	其他应收款	-
7	待摊费用	-
8	其他	-
9	合计	4,335,673.24

5.10.4 报告期末持有的处于转股期的可转换债券明细

序号	债券代码	债券名称	公允价值（元）	占基金资产净值比例（%）
1	128101	联创转债	12,268,800.00	7.79
2	128140	润建转债	10,298,610.00	6.54
3	113593	沪工转债	9,139,060.00	5.80
4	123022	长信转债	8,245,710.00	5.24
5	127005	长证转债	7,082,520.90	4.50
6	110053	苏银转债	4,734,400.00	3.01
7	128109	楚江转债	4,430,500.00	2.81
8	128066	亚泰转债	4,334,507.20	2.75
9	110080	东湖转债	3,915,800.00	2.49
10	128145	日丰转债	3,572,750.00	2.27
11	127012	招路转债	3,569,400.00	2.27
12	123035	利德转债	3,456,400.00	2.20
13	113044	大秦转债	3,283,200.00	2.09
14	132014	18 中化 EB	3,229,810.00	2.05
15	110059	浦发转债	3,169,500.00	2.01
16	127013	创维转债	2,541,210.00	1.61
17	110079	杭银转债	2,490,800.00	1.58
18	123060	苏试转债	2,321,220.00	1.47
19	132020	19 蓝星 EB	2,232,360.00	1.42
20	132009	17 中油 EB	2,096,913.60	1.33
21	127014	北方转债	1,921,574.50	1.22
22	110063	鹰 19 转债	1,870,488.00	1.19
23	132018	G 三峡 EB1	1,399,000.00	0.89
24	110043	无锡转债	1,197,700.00	0.76
25	110047	山鹰转债	1,194,400.00	0.76
26	123077	汉得转债	1,115,884.70	0.71

27	110061	川投转债	1,086,750.00	0.69
28	113606	荣泰转债	1,023,600.00	0.65
29	110072	广汇转债	1,021,800.00	0.65
30	128106	华统转债	918,750.00	0.58
31	128137	洁美转债	784,203.90	0.50
32	123111	东财转 3	506,221.80	0.32
33	113600	新星转债	273,440.00	0.17
34	127033	中装转 2	245,520.00	0.16
35	113050	南银转债	243,739.20	0.15
36	113535	大业转债	241,080.00	0.15
37	127016	鲁泰转债	223,300.00	0.14
38	127038	国微转债	220,764.84	0.14
39	127034	绿茵转债	213,500.00	0.14
40	123082	北陆转债	184,824.00	0.12
41	127030	盛虹转债	169,880.00	0.11
42	128134	鸿路转债	149,910.00	0.10
43	113577	春秋转债	145,030.00	0.09
44	123100	朗科转债	13,671.00	0.01

5.10.5 报告期末前十名股票中存在流通受限情况的说明

无。

5.10.6 投资组合报告附注的其他文字描述部分

无。

§ 6 开放式基金份额变动

单位：份

项目	融通可转债债券 A	融通可转债债券 C
报告期期初基金份额总额	46,059,565.17	24,231,931.77
报告期期间基金总申购份额	95,702,508.86	43,979,978.78
减：报告期期间基金总赎回份额	65,754,691.15	23,791,397.68
报告期期末基金份额总额	76,007,382.88	44,420,512.87

§ 7 基金管理人运用固有资金投资本基金情况

7.1 基金管理人持有本基金份额变动情况

无。

7.2 基金管理人运用固有资金投资本基金交易明细

无。

§ 8 影响投资者决策的其他重要信息

8.1 报告期内单一投资者持有基金份额比例达到或超过 20%的情况

无。

8.2 影响投资者决策的其他重要信息

无。

§ 9 备查文件目录

9.1 备查文件目录

(一) 《融通基金管理有限公司关于融通标普中国可转债指数增强型证券投资基金基金份额持有人大会表决结果暨决议生效的公告》

(二) 中国证监会批准标普中国可转债指数增强型证券投资基金变更注册的批复

(三) 《融通可转债债券型证券投资基金基金合同》

(四) 《融通可转债债券型证券投资基金托管协议》

(五) 《融通可转债债券型证券投资基金招募说明书》及其更新

(六) 中国证监会批准融通标普中国可转债指数增强型证券投资基金设立的文件

(七) 报告期内在指定报刊上披露的各项公告

9.2 存放地点

基金管理人、基金托管人处。

9.3 查阅方式

投资者可在营业时间免费查阅，也可按工本费购买复印件，或登陆本基金管理人网站 <http://www.rtfund.com> 查询。

融通基金管理有限公司

2022 年 1 月 21 日