

大成兴享平衡养老目标三年持有期混合型
发起式基金中基金(FOF)
2021年第4季度报告

2021年12月31日

基金管理人：大成基金管理有限公司

基金托管人：中国银行股份有限公司

报告送出日期：2022年1月21日

§ 1 重要提示

基金管理人的董事会及董事保证本报告所载资料不存在虚假记载、误导性陈述或重大遗漏，并对其内容的真实性、准确性和完整性承担个别及连带责任。

基金托管人中国银行股份有限公司根据本基金合同规定，于2022年01月20日复核了本报告中的财务指标、净值表现和投资组合报告等内容，保证复核内容不存在虚假记载、误导性陈述或者重大遗漏。

基金管理人承诺以诚实信用、勤勉尽责的原则管理和运用基金资产，但不保证基金一定盈利。

基金的过往业绩并不代表其未来表现。投资有风险，投资者在作出投资决策前应仔细阅读本基金的招募说明书。

本报告中财务资料未经审计。

本报告期自2021年10月01日起至12月31日止。

§ 2 基金产品概况

基金简称	大成兴享平衡养老三年持有混合(FOF)
基金主代码	008753
基金运作方式	契约型开放式
基金合同生效日	2020年6月17日
报告期末基金份额总额	41,192,647.05份
投资目标	在控制风险的基础上，通过资产配置和基金优选，追求基金资产的长期稳健增值。
投资策略	本基金属于平衡型的养老目标风险基金，将根据基金合同约定的权益类、非权益类资产的目标配置比重进行资产配置。同时，基金经理将根据市场实际表现及预期判断，在基金合同约定的范围内对各大类资产配置比例进行动态调整。
业绩比较基准	中证全指指数收益率×45%+恒生指数收益率（使用估值汇率调整）×5%+中证全债指数收益率×50%
风险收益特征	本基金为混合型基金中基金，其预期收益及预期风险水平低于股票型基金、股票型基金中基金，高于债券型基金、债券型基金中基金、货币市场基金及货币型基金中基金。 本基金还可投资港股通标的股票，还需承担港股通机制下因投资环境、投资标的、市场制度以及交易规则等差异带来的特有风险。
基金管理人	大成基金管理有限公司
基金托管人	中国银行股份有限公司

§ 3 主要财务指标和基金净值表现

3.1 主要财务指标

单位：人民币元

主要财务指标	报告期（2021 年 10 月 1 日-2021 年 12 月 31 日）
1. 本期已实现收益	2,210,694.79
2. 本期利润	1,204,672.97
3. 加权平均基金份额本期利润	0.0293
4. 期末基金资产净值	47,904,386.82
5. 期末基金份额净值	1.1629

注：1、本期已实现收益指基金本期利息收入、投资收益、其他收入（不含公允价值变动收益）扣除相关费用后的余额，本期利润为本期已实现收益加上本期公允价值变动收益。

2、所述基金业绩指标不包括持有人交易基金的各项费用，计入费用后实际收益水平要低于所列数字。

3.2 基金净值表现

3.2.1 基金份额净值增长率及其与同期业绩比较基准收益率的比较

阶段	净值增长率 ①	净值增长率 标准差②	业绩比较基 准收益率③	业绩比较基 准收益率标 准差④	①-③	②-④
过去三个月	2.58%	0.48%	2.32%	0.35%	0.26%	0.13%
过去六个月	1.63%	0.69%	1.69%	0.46%	-0.06%	0.23%
过去一年	5.15%	0.78%	5.04%	0.50%	0.11%	0.28%
自基金合同 生效起至今	16.29%	0.81%	15.30%	0.55%	0.99%	0.26%

3.2.2 自基金合同生效以来基金累计净值增长率变动及其与同期业绩比较基准收益率变动的比较

大成兴享平衡养老三年持有混合(FOF)累计净值增长率与同期业绩比较基准收益率的历史走势对比图

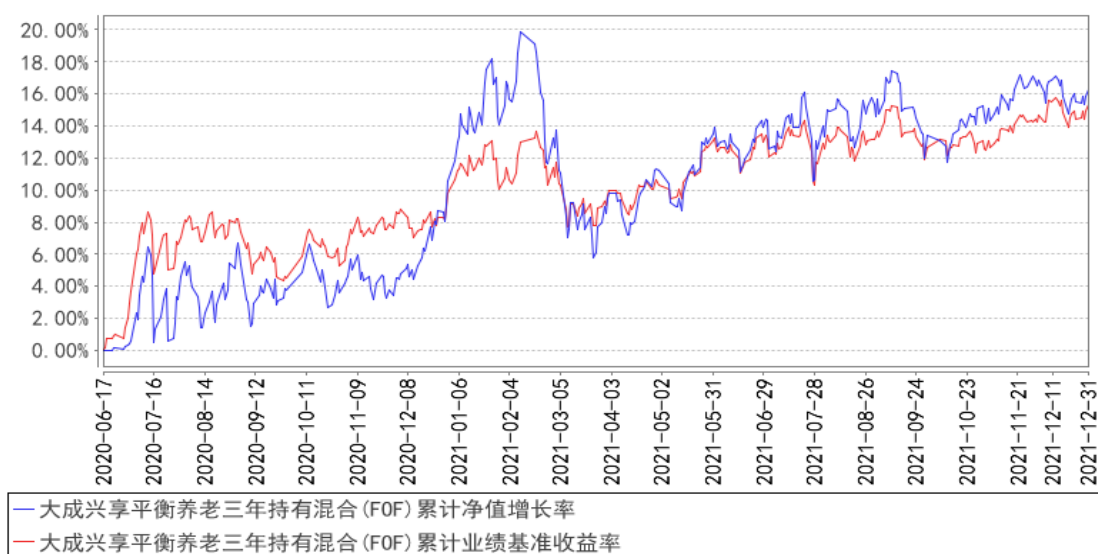

注：本基金合同规定，基金管理人应当自基金合同生效之日起六个月内使基金的投资组合比例符合基金合同的约定。建仓期结束时，本基金的投资组合比例符合基金合同的约定。

§ 4 管理人报告

4.1 基金经理（或基金经理小组）简介

姓名	职务	任本基金的基金经理期限		证券从业年限	说明
		任职日期	离任日期		
尚琼	本基金基金经理	2020年6月17日	-	11年	北京大学经济学硕士。2010年7月至2011年5月任中银基金管理有限公司产品设计分析员。2011年5月加入大成基金管理有限公司，历任产品研发与金融工程部产品设计师、数量与指数投资部高级数量分析师、大类资产配置部投资经理，现任大类资产配置部基金经理。2019年6月27日起任大成养老目标日期2040三年持有期混合型基金中基金(FOF)基金经理。2020年6月17日起任大成兴享平衡养老目标三年持有期混合型发起式基金中基金(FOF)基金经理。具有基金从业资格。国籍：中国
鲁速	本基金基金经理	2021年8月3日	-	10年	荷兰伊拉斯姆斯大学理学硕士。2011年1月至2013年6月任Citco基金管理公司FoHF分析师。2013年6月至2015年6月任工商银行（欧洲）资金部资金经理。2015年8月至2021年6月任长城证券股份有限公司量化投资部投资经理。2021

					年6月加入大成基金管理有限公司,现任大类资产配置部基金经理。2021年8月3日起任大成养老目标日期2040三年持有期混合型发起式基金中基金(FOF)、大成兴享平衡养老目标三年持有期混合型发起式基金中基金(FOF)基金经理。具备基金从业资格。国籍:中国
--	--	--	--	--	---

注:1、任职日期、离任日期为本基金管理人作出决定之日。

2、证券从业年限的计算标准遵从行业协会《证券业从业人员资格管理办法》的相关规定。

3、本基金经理尚琼2021年8月9日至2021年10月30日休产假。在产假期间,由共同管理该基金的基金经理鲁速先生继续管理。上述事项已按有关法规进行披露并向中国证监会深圳证监局备案。

4.1.1 期末兼任私募资产管理计划投资经理的基金经理同时管理的产品情况

无

4.2 管理人对报告期内本基金运作合规守信情况的说明

报告期内,本基金管理人严格遵守《证券法》、《证券投资基金法》等有关法律法规及基金合同、基金招募说明书等有关基金法律文件的规定,以取信于市场、取信于社会投资公众为宗旨,本着诚实信用、勤勉尽责的原则管理和运用基金资产,在规范基金运作和严格控制投资风险的前提下,为基金份额持有人谋求最大利益,无损害基金份额持有人利益的行为。

4.3 公平交易专项说明

4.3.1 公平交易制度的执行情况

报告期内,基金管理人严格执行了公平交易的原则和制度。基金管理人运用统计分析方法和工具,对旗下所有投资组合间连续4个季度的日内、3日内及5日内股票及债券交易同向交易价差进行分析,针对同一基金经理管理的多个投资组合及公私募兼任基金经理管理的多个投资组合的投资交易行为加强了公平交易监测与分析,包括对不同时间窗下(同日、3日、5日、10日)反向交易和同向交易价差监控的分析。分析结果表明:债券交易同向交易频率较低;部分股票同向交易溢价率较大主要来源于投资策略差异、市场因素(如个股当日价格振幅较高)及组合经理交易时机选择,即投资组合成交时间不一致以及成交价格的日内较大变动导致个别些组合间的成交价格差异较大,同时结合交易价差专项统计分析,未发现违反公平交易原则的异常情况。

4.3.2 异常交易行为的专项说明

报告期内,基金管理人旗下所有投资组合未发现存在异常交易行为。主动投资组合间股票交

易存在 2 笔同日反向交易，原因为流动性需要。主动型投资组合与指数型投资组合之间或指数型投资组合之间存在股票同日反向交易，但不存在参与交易所公开竞价同日反向交易成交较少的单边交易量超过该股当日成交量 5% 的情形；主动投资组合间债券交易存在 5 笔同日反向交易，原因为流动性需要或合规比例调整。投资组合间相邻交易日反向交易的市场成交比例、成交均价等交易结果数据表明该类交易不对市场产生重大影响，无异常。

4.4 报告期内基金的投资策略和运作分析

四季度，A 股市场各大指数呈震荡态势。新冠病毒及其变异毒株仍对全球的经济复苏存在影响，但从目前反应来看，影响力逐步减弱。市场普遍预期 2022 年美联储将启动加息。国内经济压力较大，稳增长预期升温。

本基金在四季度仓位变化不大，但逐步调整了持仓结构，获利了结了部分偏成长风格的基金，增加了前期调整幅度较大或者持仓估值相对合理的基金。

4.5 报告期内基金的业绩表现

截至本报告期末本基金份额净值为 1.1629 元；本报告期基金份额净值增长率为 2.58%，业绩比较基准收益率为 2.32%。

4.6 报告期内基金持有人数或基金资产净值预警说明

无。

§ 5 投资组合报告

5.1 报告期末基金资产组合情况

序号	项目	金额（元）	占基金总资产的比例（%）
1	权益投资	658,230.00	1.37
	其中：股票	658,230.00	1.37
2	基金投资	42,329,616.79	88.22
3	固定收益投资	2,000,400.00	4.17
	其中：债券	2,000,400.00	4.17
	资产支持证券	-	-
4	贵金属投资	-	-
5	金融衍生品投资	-	-
6	买入返售金融资产	-	-
	其中：买断式回购的买入返售金融资产	-	-
7	银行存款和结算备付金合计	2,956,746.96	6.16
8	其他资产	38,674.71	0.08

9	合计	47,983,668.46	100.00
---	----	---------------	--------

5.2 报告期末按行业分类的股票投资组合

5.2.1 报告期末按行业分类的境内股票投资组合

代码	行业类别	公允价值（元）	占基金资产净值比例（%）
A	农、林、牧、渔业	-	-
B	采矿业	-	-
C	制造业	-	-
D	电力、热力、燃气及水生产和供应业	-	-
E	建筑业	-	-
F	批发和零售业	-	-
G	交通运输、仓储和邮政业	-	-
H	住宿和餐饮业	-	-
I	信息传输、软件和信息技术服务业	-	-
J	金融业	-	-
K	房地产业	-	-
L	租赁和商务服务业	658,230.00	1.37
M	科学研究和技术服务业	-	-
N	水利、环境和公共设施管理业	-	-
O	居民服务、修理和其他服务业	-	-
P	教育	-	-
Q	卫生和社会工作	-	-
R	文化、体育和娱乐业	-	-
S	综合	-	-
	合计	658,230.00	1.37

5.2.2 报告期末按行业分类的港股通投资股票投资组合

无。

5.3 期末按公允价值占基金资产净值比例大小排序的股票投资明细

5.3.1 报告期末按公允价值占基金资产净值比例大小排序的前十名股票投资明细

序号	股票代码	股票名称	数量（股）	公允价值（元）	占基金资产净值比例（%）
1	601888	中国中免	3,000	658,230.00	1.37

5.4 报告期末按债券品种分类的债券投资组合

序号	债券品种	公允价值（元）	占基金资产净值比例（%）
1	国家债券	2,000,400.00	4.18
2	央行票据	-	-

3	金融债券	-	-
	其中：政策性金融债	-	-
4	企业债券	-	-
5	企业短期融资券	-	-
6	中期票据	-	-
7	可转债（可交换债）	-	-
8	同业存单	-	-
9	其他	-	-
10	合计	2,000,400.00	4.18

5.5 报告期末按公允价值占基金资产净值比例大小排序的前五名债券投资明细

序号	债券代码	债券名称	数量（张）	公允价值（元）	占基金资产净值比例（%）
1	019654	21 国债 06	10,000	1,000,300.00	2.09
2	019628	20 国债 02	10,000	1,000,100.00	2.09

5.6 报告期末按公允价值占基金资产净值比例大小排序的前十名资产支持证券投资 明细

无。

5.7 报告期末按公允价值占基金资产净值比例大小排序的前五名贵金属投资明细

无。

5.8 报告期末按公允价值占基金资产净值比例大小排序的前五名权证投资明细

无。

5.9 报告期末本基金投资的股指期货交易情况说明

5.9.1 报告期末本基金投资的股指期货持仓和损益明细

无。

5.9.2 本基金投资股指期货的投资政策

无。

5.10 报告期末本基金投资的国债期货交易情况说明

5.10.1 本期国债期货投资政策

无。

5.10.2 报告期末本基金投资的国债期货持仓和损益明细

无。

5.10.3 本期国债期货投资评价

无。

5.11 投资组合报告附注

5.11.1 本基金投资的前十名证券的发行主体本期是否出现被监管部门立案调查，或在报告编制日前一年内受到公开谴责、处罚的情形

本基金投资的前十名证券的发行主体本期未出现被监管部门立案调查，或在报告编制日前一年内受到公开谴责、处罚的情形。

5.11.2 基金投资的前十名股票是否超出基金合同规定的备选股票库

基金投资的前十名股票中，没有投资于超出基金合同规定备选股票库之外股票。

5.11.3 其他资产构成

序号	名称	金额（元）
1	存出保证金	1,480.76
2	应收证券清算款	-
3	应收股利	-
4	应收利息	36,153.49
5	应收申购款	541.98
6	其他应收款	498.48
7	其他	-
8	合计	38,674.71

5.11.4 报告期末持有的处于转股期的可转换债券明细

无。

5.11.5 报告期末前十名股票中存在流通受限情况的说明

无。

5.11.6 投资组合报告附注的其他文字描述部分

由于四舍五入原因，分项之和与合计可能有尾差。

§6 基金中基金

6.1 报告期末按公允价值占基金资产净值比例大小排序的前十名基金投资明细

序号	基金代码	基金名称	运作方式	持有份额(份)	公允价值(元)	占基金资产净值比例(%)	是否属于基金管理人及管理人关联方所管理的基金
1	001182	易方达安心回馈混合	契约型开放式	2,532,019.95	6,671,872.57	13.93	否
2	002340	富国价值优势混合	契约型开放式	996,168.93	4,172,254.33	8.71	否
3	110007	易方达稳健收益债券 A	契约型开放式	2,819,573.06	3,968,549.08	8.28	否
4	000385	景顺长城景颐双利债券 A	契约型开放式	2,134,040.56	3,363,247.92	7.02	否
5	002742	泓德裕祥债券 A	契约型开放式	1,802,754.23	2,522,774.27	5.27	否
6	001736	圆信永丰优加生活股票	契约型开放式	577,439.02	2,079,935.35	4.34	否
7	003293	易方达科瑞灵活配置混合	契约型开放式	901,158.78	2,055,813.52	4.29	否
8	002364	华安安康灵活配置混合 C	契约型开放式	1,181,999.74	2,005,498.96	4.19	否
9	519017	大成积极成长混合	契约型开放式	1,201,243.44	1,988,057.89	4.15	是
10	092002	大成债券 C	契约型开放式	1,743,907.95	1,959,629.36	4.09	是

6.2 当期交易及持有基金产生的费用

项目	本期费用 2021 年 10 月 1 日至 2021 年 12 月 31 日	其中：交易及持有基金管理人以及管理人关联方所管理基金产生的费用
当期交易基金产生的申购费(元)	2,647.10	-
当期交易基金产生的赎回费(元)	35,193.81	-

当期持有基金产生的应支付销售服务费 (元)	7,668.68	2,674.47
当期持有基金产生的应支付管理费 (元)	104,669.55	7,403.51
当期持有基金产生的应支付托管费 (元)	21,776.67	1434.65

6.3 本报告期持有的基金发生的重大影响事件

无。

§ 7 开放式基金份额变动

单位：份

报告期期初基金份额总额	41,121,582.07
报告期期间基金总申购份额	71,064.98
减：报告期期间基金总赎回份额	-
报告期期间基金拆分变动份额 (份额减少以“-”填列)	-
报告期期末基金份额总额	41,192,647.05

§ 8 基金管理人运用固有资金投资本基金情况

8.1 基金管理人持有本基金份额变动情况

单位：份

报告期期初管理人持有的本基金份额	10,000,000.00
报告期期间买入/申购总份额	-
报告期期间卖出/赎回总份额	-
报告期期末管理人持有的本基金份额	10,000,000.00
报告期期末持有的本基金份额占基金总份额比例 (%)	24.28

8.2 基金管理人运用固有资金投资本基金交易明细

无。

§ 9 报告期末发起式基金发起资金持有份额情况

项目	持有份额总数	持有份额占基金总 份额比例(%)	发起份额总数	发起份额占基金总 份额比例(%)	发起份额承 诺持有期限
基金管理人固有资金	10,000,000.00	24.28	10,000,000.00	24.28	3 年
基金管理人高级管理人员	9,900.99	0.02	-	-	-
基金经理等人员	30,019.98	0.07	-	-	-
基金管理人股东	-	-	-	-	-
其他	-	-	-	-	-
合计	10,039,920.97	24.37	10,000,000.00	24.28	3 年

§ 10 影响投资者决策的其他重要信息

10.1 报告期内单一投资者持有基金份额比例达到或超过 20%的情况

投资者类别	报告期内持有基金份额变化情况				报告期末持有基金情况		
	序号	持有基金份额比例达到或者超过 20% 的时间区间	期初份额	申购份额	赎回份额	持有份额	份额占比(%)
机构	1	20211001-20211231	10,000,000.00	-	-	10,000,000.00	24.28
产品特有风险							
当基金份额持有人占比过于集中时，可能会因某单一基金份额持有人大额赎回而引发基金净值剧烈波动的风险，甚至有可能引起基金的流动性风险，基金管理人可能无法及时变现基金资产以应对基金份额持有人的赎回申请，基金份额持有人可能无法及时赎回持有的全部基金份额。							

10.2 影响投资者决策的其他重要信息

无。

§ 11 备查文件目录

11.1 备查文件目录

1、中国证监会批准设立大成兴享平衡养老目标三年持有期混合型发起式基金中基金（FOF）的文件；

2、《大成兴享平衡养老目标三年持有期混合型发起式基金中基金（FOF）基金合同》；

3、《大成兴享平衡养老目标三年持有期混合型发起式基金中基金（FOF）托管协议》；

4、大成基金管理有限公司批准文件、营业执照、公司章程；

5、本报告期内在规定报刊上披露的各种公告原稿。

11.2 存放地点

备查文件存放在本基金管理人和托管人的住所。

11.3 查阅方式

投资者可在营业时间免费查阅,或登录本基金管理人网站 <http://www.dcfund.com.cn> 进行查阅。

大成基金管理有限公司

2022 年 1 月 21 日