

万家周期优势企业混合型证券投资基金 2021 年第 4 季度报告

2021 年 12 月 31 日

基金管理人：万家基金管理有限公司

基金托管人：中国工商银行股份有限公司

报告送出日期：2022 年 1 月 21 日

§ 1 重要提示

基金管理人的董事会及董事保证本报告所载资料不存在虚假记载、误导性陈述或重大遗漏，并对其内容的真实性、准确性和完整性承担个别及连带责任。

基金托管人中国工商银行股份有限公司根据本基金合同规定，于 2022 年 1 月 20 日复核了本报告中的财务指标、净值表现和投资组合报告等内容，保证复核内容不存在虚假记载、误导性陈述或者重大遗漏。

基金管理人承诺以诚实信用、勤勉尽责的原则管理和运用基金资产，但不保证基金一定盈利。

基金的过往业绩并不代表其未来表现。投资有风险，投资者在作出投资决策前应仔细阅读本基金的招募说明书。

本报告中财务资料未经审计。

本报告期自 2021 年 10 月 01 日起至 12 月 31 日止。

§ 2 基金产品概况

基金简称	万家周期优势企业混合
基金主代码	008491
基金运作方式	契约型开放式
基金合同生效日	2021 年 5 月 7 日
报告期末基金份额总额	63,133,166.47 份
投资目标	本基金主要投资于周期性行业中具备核心竞争优势的相关企业，在严格控制风险和保持流动性的基础上，通过积极主动的投资管理，力争实现基金资产长期稳健的增值。
投资策略	本基金具体投资策略包括：1、资产配置策略；2、股票投资策略（1）主题界定、（2）个股投资策略、（3）存托凭证投资策略；3、债券投资策略；4、可转换债券与可交换债券投资策略；5、股指期货投资策略；6、国债期货投资策略；7、股票期权投资策略；8、融资交易策略；9、信用衍生品投资策略；10、证券公司短期公司债券投资策略；11、资产支持证券投资策略；12、其他。
业绩比较基准	沪深 300 指数收益率×60%+恒生指数收益率×10%+上证国债指数收益率×30%
风险收益特征	本基金为混合型基金，其长期平均风险和预期收益率理论上低于股票型基金，高于债券型基金和货币市场基金。 本基金可投资于港股，会面临港股通机制下因投资环境、投资标的、市场制度以及交易规则等差异带来的特有风险，包括港股市场股价波动较大的风险、汇率风险、港股通机制下交易日不连贯

	可能带来的风险等。	
基金管理人	万家基金管理有限公司	
基金托管人	中国工商银行股份有限公司	
下属分级基金的基金简称	万家周期优势企业混合 A	万家周期优势企业混合 C
下属分级基金的交易代码	008491	008492
报告期末下属分级基金的份额总额	56,947,685.76 份	6,185,480.71 份

§ 3 主要财务指标和基金净值表现

3.1 主要财务指标

单位：人民币元

主要财务指标	报告期（2021年10月1日—2021年12月31日）	
	万家周期优势企业混合 A	万家周期优势企业混合 C
1. 本期已实现收益	-287,933.97	-32,901.59
2. 本期利润	1,326,809.95	88,943.89
3. 加权平均基金份额本期利润	0.0720	0.0437
4. 期末基金资产净值	74,173,787.62	8,010,560.82
5. 期末基金份额净值	1.3025	1.2951

注：1、上述基金业绩指标不包括持有人交易基金的各项费用，计入费用后实际收益水平要低于所列数字。

2、上表中本期已实现收益指基金本期利息收入、投资收益、其他收入(不含公允价值变动收益)扣除相关费用后的余额，本期利润为本期已实现收益加上本期公允价值变动收益。

3.2 基金净值表现

3.2.1 基金份额净值增长率及其与同期业绩比较基准收益率的比较

万家周期优势企业混合 A

阶段	净值增长率①	净值增长率 标准差②	业绩比较基 准收益率③	业绩比较基准收 益率标准差④	①—③	②—④
过去三个月	9.62%	1.46%	0.78%	0.54%	8.84%	0.92%
过去六个月	29.50%	1.56%	-4.41%	0.71%	33.91%	0.85%
自基金合 同生效起 至今	30.17%	1.45%	-2.33%	0.69%	32.50%	0.76%

万家周期优势企业混合 C

阶段	净值增长	净值增长率	业绩比较基	业绩比较基准收	①—③	②—④
----	------	-------	-------	---------	-----	-----

	率①	标准差②	准收益率③	益率标准差④		
过去三个月	9.49%	1.46%	0.78%	0.54%	8.71%	0.92%
过去六个月	29.17%	1.56%	-4.41%	0.71%	33.58%	0.85%
自基金合同生效起至今	29.73%	1.44%	-2.33%	0.69%	32.06%	0.75%

3.2.2 自基金转型以来基金累计净值增长率变动及其与同期业绩比较基准收益率变动的比较

万家周期优势企业混合A基金份额累计净值增长率与同期业绩比较基准收益率的历史走势对比图

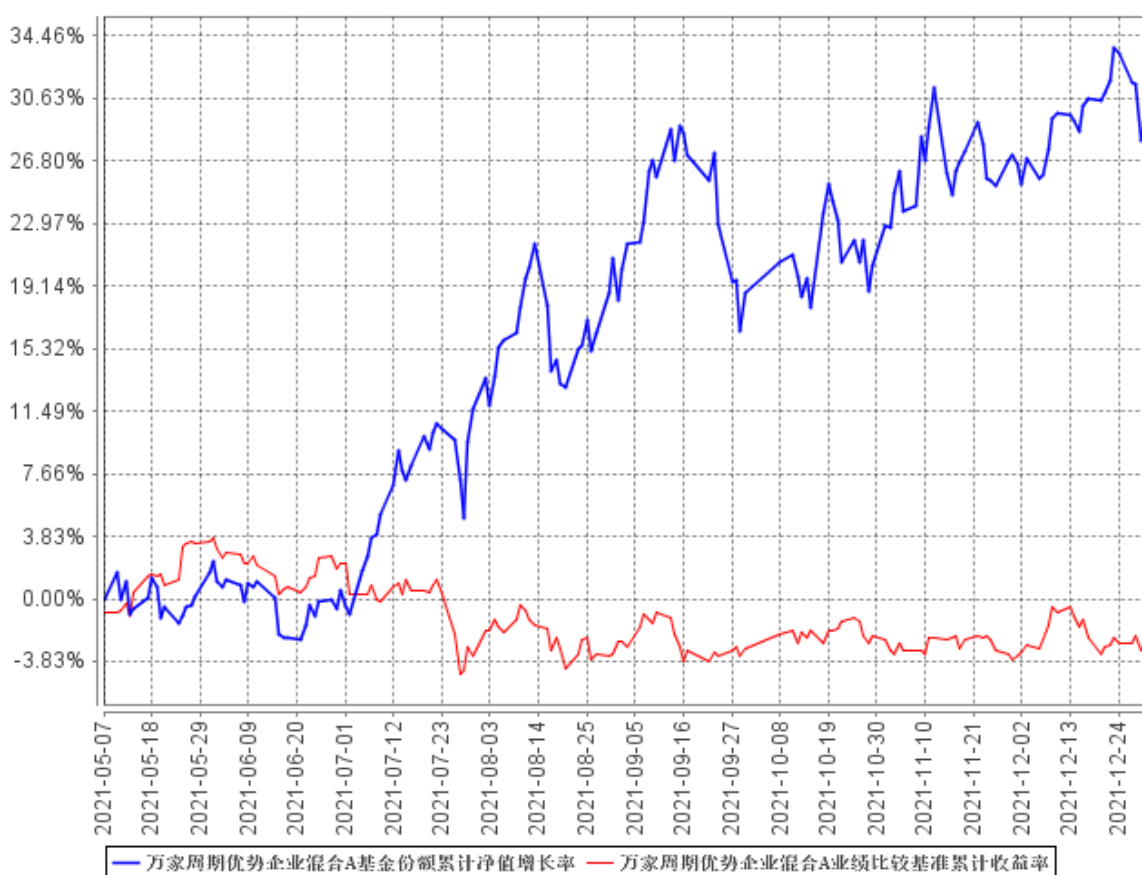

万家周期优势企业混合C基金份额累计净值增长率与同期业绩比较基准收益率的历史走势对比图

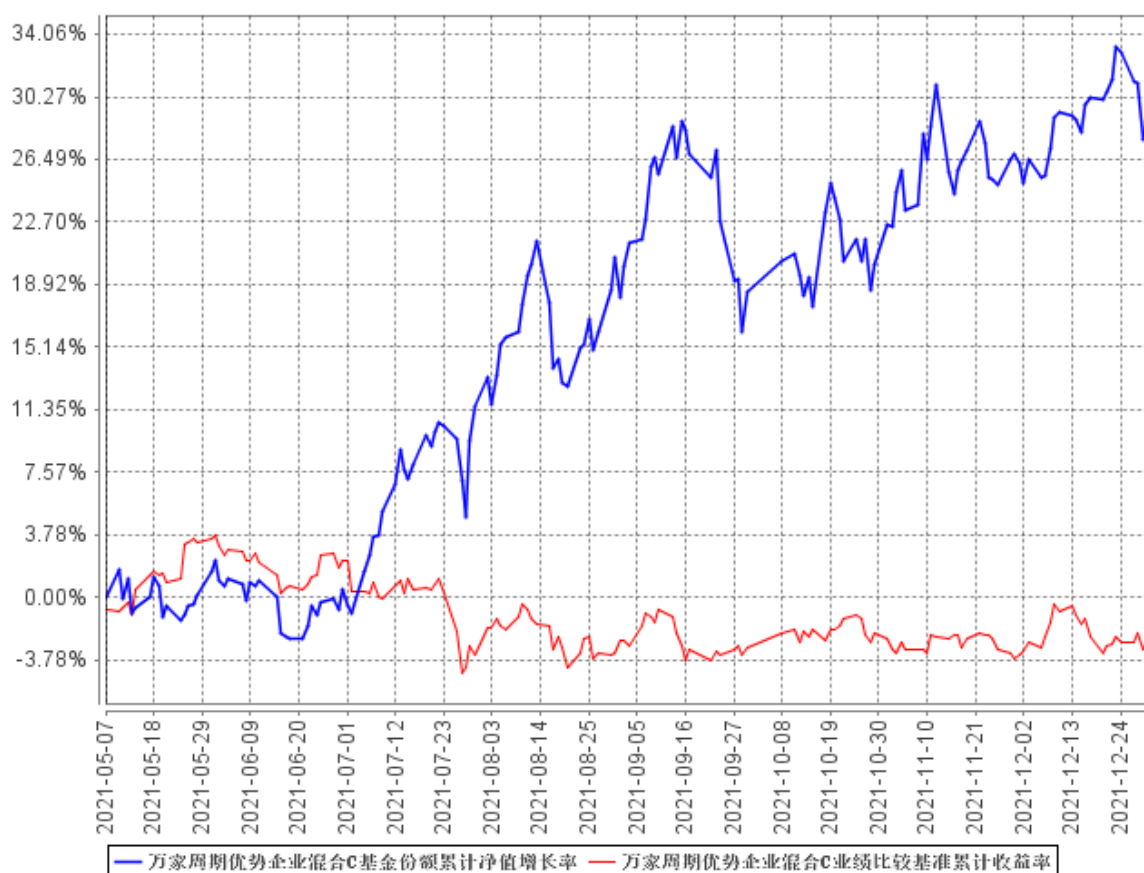

注：（1）本基金合同生效日期为 2021 年 5 月 7 日，基金合同生效起至披露时点未满一年。

（2）根据基金合同规定，基金合同生效后六个月内为建仓期。建仓期结束时各项资产配置比例符合法律法规和基金合同要求。报告期末各项资产配置比例符合法律法规和基金合同要求。

§ 4 管理人报告

4.1 基金经理（或基金经理小组）简介

姓名	职务	任本基金的基金经理期限		证券从业年限	说明
		任职日期	离任日期		
刘洋	万家瑞隆混合型证券投资基金、万家周期优势企业混合型	2021 年 5 月 7 日	-	10.5 年	上海社会科学院财政学硕士。2006 年 7 月至 2008 年 4 月在中国建设银行洛阳分行担任国际业务部业务人员；2012 年 7 月至 2015 年 4 月在宏源证券股份有限公司研究所担任研究员；2015 年 4 月至 2015 年 10 月在沃

	证券投资基金的基金经理				胜资产管理有限公司研究部担任研究员；2015 年 11 月加入万家基金管理有限公司，先后担任投资研究部研究员、基金经理助理，2018 年 9 月起担任基金经理职务。
--	-------------	--	--	--	--

注：1、此处的任职日期和离任日期均以公告为准。

2、证券从业的含义遵从行业协会《证券业从业人员资格管理办法》的相关规定。

4.2 管理人对报告期内本基金运作遵规守信情况的说明

本报告期内，本基金管理人严格遵守基金合同、《证券投资基金法》、《公开募集证券投资基金运作管理办法》等法律、法规和监管部门的相关规定，依照诚实信用、勤勉尽责、安全高效的原则管理和运用基金资产，在认真控制投资风险的基础上，为基金持有人谋取最大利益，没有损害基金持有人利益的行为。

4.3 公平交易专项说明

4.3.1 公平交易制度的执行情况

根据中国证监会颁布的《证券投资基金管理公司公平交易制度指导意见》，公司制定了《公平交易管理办法》和《异常交易监控及报告管理办法》等规章制度，涵盖了研究、授权、投资决策和交易执行等投资管理活动的各个环节，确保公平对待不同投资组合，防范导致不公平交易以及利益输送的异常交易发生。

公司制订了明确的投资授权制度，并建立了统一的投资管理平台，确保不同投资组合获得公平的投资决策机会。实行集中交易制度，对于交易所公开竞价交易，执行交易系统内的公平交易程序；对于债券一级市场申购、非公开发行股票申购等非集中竞价交易，原则上按照价格优先、比例分配的原则对交易结果进行分配；对于银行间交易，按照时间优先、价格优先的原则公平公正的进行询价并完成交易。为保证公平交易原则的实现，通过制度规范、流程审批、系统风控参数设置等进行事前控制，通过对投资交易系统的实时监控进行事中控制，通过对异常交易的监控和分析实现事后控制。

4.3.2 异常交易行为的专项说明

本报告期内未发现本基金有可能导致不公平交易和利益输送的异常交易。

本报告期内无下列情况:所有投资组合参与的交易所公开竞价同日反向交易成交较少的单边交易量超过该证券当日成交量的 5%。

4.4 报告期内基金投资策略和运作分析

四季度国内经济仍较为疲弱，地产和基建投资增速延续低迷态势，消费受疫情影响，整体情况也较为低迷。市场表现方面，四季度 A 股继续维持震荡走势，三季度表现好的煤炭、钢铁等板块在四季度大幅回调，军工、TMT 等板块表现较好。

四季度，周期优势减仓了部分新能源板块个股，加仓了建筑、建材等稳增长板块。对于新能源板块，我认为长期景气度仍然向上，仍是我们重点关注的板块之一，但部分风电和新能源汽车产业链标的涨幅过大，估值已经到了合理偏高水平，所以选择获利了结，卖出部分到目标价的新能源个股，换成“性价比”更高的稳增长板块。我们认为稳增长有望成为 2022 年国内经济工作的重点方向，行业景气度向上，且稳增长相关的建筑、建材、轻工以及家电等标的估值便宜，当前时间点拥有非常好的配置价值。

此外，三季度时周期优势加仓了生猪养殖板块，我当时认为生猪养殖个股跌倒了价值区间，很多养殖个股四季度股价也有了很好的一波反弹。当前时间点，我认为生猪养殖板块周期性反转可能在 2022 年下半年，我们会紧密跟着该板块周期性机会。

展望 2022 年，经济下行压力仍然在，21 年 12 月中央经济工作会议后，“稳增长将放在更加突出位置”，预计 2022 年财政政策更加积极，专项债规模和赤字率仍将维持在偏高水平，且 2021 年已发行未使用的专项债将在 2022 年形成工作量，预计 2022 年全年基建投资增速有望回升；此外，政策面提出满足房地产合理需求，房地产行业也有望触底回升。流动性方面，货币政策将是宽松状态，预计 2022 年仍将继续降准，甚至有降息的可能。

配置方面思路：其一，中长线仍继续看好转基因育种。生物育种行业政策持续兑现，预计后续还有利好政策，且四季度玉米种子开始提价，种子行业正在从政策主题投资变成有基本面的投资。其二，看好稳增长板块如建筑、建材、轻工以及家电等板块的投资机会，稳增长板块行业景气度上行，且估值便宜，行业边际改善有望带来业绩和估值的巨大弹性，当前时间点配置性价比很高。其三，新能源仍是我们关注的重点板块，新能源板块中长期景气度上行，且板块多、产业链长，如新能源车、风电、光伏、核电、储能，以及新能源运营等板块，我们将深入研究，挖掘出最具投资价值的标的。

4.5 报告期内基金的业绩表现

截至本报告期末万家周期优势企业混合 A 基金份额净值为 1.3025 元，本报告期基金份额净值

增长率为 9.62%；截至本报告期末万家周期优势企业混合 C 基金份额净值为 1.2951 元，本报告期基金份额净值增长率为 9.49%；同期业绩比较基准收益率为 0.78%。

4.6 报告期内基金持有人数或基金资产净值预警说明

本报告期内，本基金自 2021 年 10 月 8 日至 2021 年 12 月 14 日，连续 48 个工作日基金资产净值低于五千万元。本基金份额持有人大会于 2021 年 12 月 16 日表决通过了《关于万家周期优势企业混合型证券投资基金持续运作的议案》。

本报告期内，本基金基金份额持有人数量不存在低于二百人的情况。

§ 5 投资组合报告

5.1 报告期末基金资产组合情况

序号	项目	金额（元）	占基金总资产的比例（%）
1	权益投资	75,238,147.77	89.98
	其中：股票	75,238,147.77	89.98
2	基金投资	-	-
3	固定收益投资	372,074.40	0.44
	其中：债券	372,074.40	0.44
	资产支持证券	-	-
4	贵金属投资	-	-
5	金融衍生品投资	-	-
6	买入返售金融资产	-	-
	其中：买断式回购的买入返售金融资产	-	-
7	银行存款和结算备付金合计	6,853,089.95	8.20
8	其他资产	1,152,382.20	1.38
9	合计	83,615,694.32	100.00

5.2 报告期末按行业分类的股票投资组合

5.2.1 报告期末按行业分类的境内股票投资组合

代码	行业类别	公允价值（元）	占基金资产净值比例（%）
A	农、林、牧、渔业	26,871,689.80	32.70
B	采矿业	1,169,652.00	1.42
C	制造业	29,326,386.86	35.68
D	电力、热力、燃气及水生产和供	4,362,653.00	5.31

	应业		
E	建筑业	3,836,405.00	4.67
F	批发和零售业	1,185,122.00	1.44
G	交通运输、仓储和邮政业	1,107,328.00	1.35
H	住宿和餐饮业	-	-
I	信息传输、软件和信息技术服务业	913,638.00	1.11
J	金融业	1,710,784.00	2.08
K	房地产业	-	-
L	租赁和商务服务业	-	-
M	科学研究和技术服务业	1,669,107.90	2.03
N	水利、环境和公共设施管理业	-	-
O	居民服务、修理和其他服务业	-	-
P	教育	-	-
Q	卫生和社会工作	-	-
R	文化、体育和娱乐业	-	-
S	综合	-	-
	合计	72,152,766.56	87.79

5.2.2 报告期末按行业分类的港股通投资股票投资组合

行业类别	公允价值（人民币）	占基金资产净值比例（%）
A 基础材料	304,862.60	0.37
B 消费者非必需品	138,272.51	0.17
C 消费者常用品	503,036.58	0.61
D 能源	-	-
E 金融	-	-
F 医疗保健	-	-
G 工业	105,682.98	0.13
H 信息技术	63,478.46	0.08
I 电信服务	131,797.12	0.16
J 公用事业	1,838,250.96	2.24
K 房地产	-	-
合计	3,085,381.21	3.75

5.3 期末按公允价值占基金资产净值比例大小排序的股票投资明细

5.3.1 报告期末按公允价值占基金资产净值比例大小排序的前十名股票投资明细

序号	股票代码	股票名称	数量（股）	公允价值（元）	占基金资产净值比例（%）
1	002385	大北农	640,500	6,718,845.00	8.18

2	000998	隆平高科	276,900	6,440,694.00	7.84
3	002041	登海种业	230,700	5,949,753.00	7.24
4	300087	荃银高科	178,200	5,417,280.00	6.59
5	600371	万向德农	240,600	3,228,852.00	3.93
6	002714	牧原股份	46,980	2,506,852.80	3.05
7	601985	中国核电	226,000	1,875,800.00	2.28
8	300986	志特新材	26,500	1,696,265.00	2.06
9	601669	中国电建	206,200	1,666,096.00	2.03
10	601952	苏垦农发	125,700	1,497,087.00	1.82

5.4 报告期末按债券品种分类的债券投资组合

序号	债券品种	公允价值（元）	占基金资产净值比例（%）
1	国家债券	372,074.40	0.45
2	央行票据	-	-
3	金融债券	-	-
	其中：政策性金融债	-	-
4	企业债券	-	-
5	企业短期融资券	-	-
6	中期票据	-	-
7	可转债（可交换债）	-	-
8	同业存单	-	-
9	其他	-	-
10	合计	372,074.40	0.45

5.5 报告期末按公允价值占基金资产净值比例大小排序的前五名债券投资明细

序号	债券代码	债券名称	数量（张）	公允价值（元）	占基金资产净值比例（%）
1	019649	21 国债 01	3,720	372,074.40	0.45

5.6 报告期末按公允价值占基金资产净值比例大小排序的前十名资产支持证券投资明细

本基金本报告期末未持有资产支持证券。

5.7 报告期末按公允价值占基金资产净值比例大小排序的前五名贵金属投资明细

本基金本报告期末未持有贵金属。

5.8 报告期末按公允价值占基金资产净值比例大小排序的前五名权证投资明细

本基金本报告期末未持有权证。

5.9 报告期末本基金投资的股指期货交易情况说明

5.9.1 报告期末本基金投资的股指期货持仓和损益明细

本基金本报告期末未持有股指期货。

5.9.2 本基金投资股指期货的投资政策

本基金参与股指期货交易以套期保值为目的，利用股指期货剥离部分多头股票资产的系统性风险。基金经理根据市场的变化、现货市场与期货市场的相关性等因素，计算需要用到的期货合约数量，对这个数量进行动态跟踪与测算，并进行适时灵活调整。同时，综合考虑各个月份期货合约之间的定价关系、套利机会、流动性以及保证金要求等因素，在各个月份期货合约之间进行动态配置。

5.10 报告期末本基金投资的国债期货交易情况说明

5.10.1 本期国债期货投资政策

本基金可基于谨慎原则，以套期保值为主要目的，运用国债期货对基本投资组合进行管理，提高投资效率。本基金主要采用流动性好、交易活跃的国债期货合约，通过多头或空头套期保值等策略进行套期保值操作。

5.10.2 报告期末本基金投资的国债期货持仓和损益明细

本报告期内，本基金未投资国债期货。

5.10.3 本期国债期货投资评价

本报告期内，本基金未投资国债期货。

5.11 投资组合报告附注

5.11.1 本基金投资的前十名证券的发行主体本期受到调查以及处罚的情况的说明

本报告期内,本基金投资的前十名证券的发行主体不存在被监管部门立案调查的,在报告编制日前一年内也不存在受到公开谴责、处罚的情况。

5.11.2 基金投资的前十名股票超出基金合同规定的备选股票库情况的说明

基金投资的前十名股票中,不存在投资于超出基金合同规定备选股票库之外的股票。

5.11.3 其他资产构成

序号	名称	金额(元)
1	存出保证金	11,530.64
2	应收证券清算款	-
3	应收股利	-
4	应收利息	9,498.33
5	应收申购款	1,131,353.23
6	其他应收款	-
7	其他	-
8	合计	1,152,382.20

5.11.4 报告期末持有的处于转股期的可转换债券明细

本基金本报告期末未持有处于转股期的可转换债券。

5.11.5 报告期末前十名股票中存在流通受限情况的说明

本基金本报告期末前十名股票中不存在流通受限的股票。

5.11.6 投资组合报告附注的其他文字描述部分

本基金由于四舍五入的原因,分项之和与合计项之间可能存在尾差。

§ 6 开放式基金份额变动

单位：份

项目	万家周期优势企业混合 A	万家周期优势企业混合 C
报告期期初基金份额总额	10,375,227.12	455,316.79
报告期期间基金总申购份额	46,824,194.93	8,843,606.87
减：报告期期间基金总赎回份额	251,736.29	3,113,442.95
报告期期间基金拆分变动份额（份额减少以“-”填列）	-	-
报告期期末基金份额总额	56,947,685.76	6,185,480.71

§ 7 基金管理人运用固有资金投资本基金情况

7.1 基金管理人持有本基金份额变动情况

单位：份

报告期期初管理人持有的本基金份额	10,001,000.20
报告期期间买入/申购总份额	15,461,151.91
报告期期间卖出/赎回总份额	-
报告期期末管理人持有的本基金份额	25,462,152.11
报告期期末持有的本基金份额占基金总份额比例（%）	40.33

7.2 基金管理人运用固有资金投资本基金交易明细

序号	交易方式	交易日期	交易份额（份）	交易金额（元）	适用费率
1	申购	2021年12月14日	15,461,151.91	20,000,000.00	0.01%
合计			15,461,151.91	20,000,000.00	

§ 8 影响投资者决策的其他重要信息

8.1 报告期内单一投资者持有基金份额比例达到或超过 20%的情况

投资者类别	报告期内持有基金份额变化情况					报告期末持有基金情况	
	序号	持有基金份额比例达到或者超过 20%的时间区间	期初份额	申购份额	赎回份额	持有份额	份额占比
机构	1	20211001 - 20211231	10,001,000.20	15,461,151.91	-	25,462,152.11	40.33%
	2	20211215 - 20211231	-	15,461,151.91	-	15,461,151.91	24.49%
产品特有风险							
<p>报告期内本基金出现了单一投资者份额占比达到或超过 20%的情况。</p> <p>未来本基金如果出现巨额赎回甚至集中赎回，基金管理人可能无法及时变现基金资产，可能对基金份额净值产生一定的影响；极端情况下可能引发基金的流动性风险，发生暂停赎回或延缓支付赎回款项；若个别投资者巨额赎回后本基金出现连续六十个工作日基金资产净值低于 5000 万元，还可能面临转换运作方式、与其他基金合并或者终止基金合同等情形。</p>							

§ 9 备查文件目录

9.1 备查文件目录

- 1、中国证监会批准本基金发行及募集的文件。
- 2、《万家周期优势企业混合型证券投资基金基金合同》。
- 3、万家基金管理有限公司批准成立文件、营业执照、公司章程。
- 4、本报告期内在中国证监会指定媒介上公开披露的基金净值、更新招募说明书及其他临时公告。
- 5、万家周期优势企业混合型证券投资基金 2021 年第 4 季度报告原文。
- 6、万家基金管理有限公司董事会决议。
- 7、《万家周期优势企业混合型证券投资基金托管协议》。

9.2 存放地点

基金管理人和基金托管人的住所，并登载于基金管理人网站：www.wjasset.com。

9.3 查阅方式

投资者可在营业时间至基金管理人办公场所免费查阅或登录基金管理人网站查阅。

万家基金管理有限公司

2022 年 1 月 21 日