

光大阳光混合型集合资产管理计划 2021 年第 4 季度报告

2021 年 12 月 31 日

基金管理人：上海光大证券资产管理有限公司

基金托管人：中国光大银行股份有限公司

报告送出日期：2022 年 1 月 21 日

§ 1 重要提示

集合计划管理人的董事会及董事保证本报告所载资料不存在虚假记载、误导性陈述或重大遗漏，并对其内容的真实性、准确性和完整性承担个别及连带责任。

集合计划托管人中国光大银行股份有限公司根据本集合计划合同规定，于 01 月 20 日复核了本报告中的财务指标、净值表现和投资组合报告等内容，保证复核内容不存在虚假记载、误导性陈述或者重大遗漏。

本公司承诺以诚实信用、勤勉尽责的原则管理和运用集合计划资产，但不保证集合计划一定盈利，也不保证最低收益。投资需谨慎，敬请投资者注意投资风险。投资者欲了解本集合计划的详细情况，请于投资集合计划前认真阅读集合计划的产品合同、更新的招募说明书等法律文件以及相关业务公告。敬请投资者关注适当性管理相关规定，提前做好风险测评，并根据自身的风险承受能力购买风险等级相匹配的产品。

本报告中财务资料未经审计。

本报告期自 2021 年 10 月 01 日起至 2021 年 12 月 31 日止。

§ 2 基金产品概况

基金简称	光大阳光混合
基金主代码	860001
基金运作方式	契约型开放式
基金合同生效日	2020 年 6 月 23 日
报告期末基金份额总额	289,147,025.89 份
投资目标	在控制和分散投资组合风险的前提下，实现组合资产长期稳健增值。
投资策略	<p>(一) 资产配置策略</p> <p>本集合计划通过定性与定量研究相结合的方法，确定投资组合中权益类资产和固定收益类资产的配置比例。本集合计划通过动态跟踪海内外主要经济体的 GDP、CPI、利率等宏观经济指标，以及估值水平、盈利预期、流动性、投资者心态等市场指标，确定未来市场变动趋势。本集合计划通过全面评估上述各种关键指标的变动趋势，对股票、债券等大类资产的风险和收益特征进行预测。根据上述定性和定量指标的分析结果，运用资产配置优化模型，在目标收益条件下，追求风险最小化目标，最终确定大类资产投资权重，实现资产合理配置。</p> <p>(二) 权益类品种的投资策略</p> <p>本集合计划以投资符合中国产业转型升级方向的新兴成长行业为主，比如由人口老龄化驱动的医疗行业、符合</p>

	<p>消费升级方向的消费品行业、技术创新驱动的科技行业等；同时把传统行业的价值策略作为辅助策略。通过分析跟踪各行业整体的收入增速、利润增速、毛利率变动幅度、ROIC 变动情况等，依此来判断各行业的景气度，再根据行业整体的估值情况、市场的预期、目前机构配置的比例来综合考虑各行业在组合中的配置比例。</p> <p>（三）固定收益类品种投资策略</p> <p>在债券投资方面，本计划可投资于国债、金融债、企业债和可转换债券等债券品种。本计划将根据对利率走势的预测、债券等级、债券的期限结构、风险结构、不同品种流动性的高低等因素，构造债券组合。</p> <p>（四）资产支持证券投资策略</p> <p>本集合计划将重点对市场利率、发行条款、支持资产的构成及质量、提前偿还率、风险补偿收益和市场流动性等影响资产支持证券价值的因素进行分析，并辅助采用定价模型，评估资产支持证券的相对投资价值并做出相应的投资决策。</p> <p>（五）衍生品投资策略</p> <p>1、股指期货投资策略</p> <p>管理人可运用股指期货，以提高投资效率更好地达到本集合计划的投资目标。本集合计划在股指期货投资中将根据风险管理的原则，以套期保值为目的，在风险可控的前提下，本着谨慎原则，参与股指期货的投资，以管理投资组合的系统性风险，改善组合的风险收益特性。</p> <p>2、国债期货的投资策略</p> <p>本集合计划投资国债期货以套期保值为目的，以回避市场风险。故国债期货空头的合约价值主要与债券组合的多头价值相对应。管理人通过动态管理国债期货合约数量，以获取相应债券组合的超额收益。</p>			
业绩比较基准	<p>中证 800 指数收益率×60%+中债综合指数收益率×20%+中证港股通综合指数(人民币)收益率×20%。</p>			
风险收益特征	<p>本集合计划为混合型集合计划，其预期风险和预期收益高于债券型基金、债券型集合计划、货币市场基金和货币型集合资产管理计划，低于股票型基金和股票型集合计划。</p> <p>本集合计划可通过内地与香港股票市场交易互联互通机制投资于香港证券市场，除了需要承担与境内证券投资基金类似的市场波动风险等一般投资风险之外，本集合计划还面临汇率风险、投资于香港证券市场的风险、以及通过内地与香港股票市场交易互联互通机制投资的风险等特有风险。</p>			
基金管理人	上海光大证券资产管理有限公司			
基金托管人	中国光大银行股份有限公司			
下属分级基金的基金简称	<table border="1" style="width: 100%; border-collapse: collapse;"> <tr> <td style="width: 33%; text-align: center;">光大阳光混合 A</td> <td style="width: 33%; text-align: center;">光大阳光混合 B</td> <td style="width: 33%; text-align: center;">光大阳光混合 C</td> </tr> </table>	光大阳光混合 A	光大阳光混合 B	光大阳光混合 C
光大阳光混合 A	光大阳光混合 B	光大阳光混合 C		

下属分级基金的交易代码	860001	860036	860037
报告期末下属分级基金的份额总额	286,895,185.58 份	2,180,150.65 份	71,689.66 份

注：本报告中所述的“基金”包括按照《证券公司大集合资产管理业务适用〈关于规范金融机构资产管理业务的指导意见〉操作指引》的要求进行变更后的证券公司大集合资产管理产品。

§ 3 主要财务指标和基金净值表现

3.1 主要财务指标

单位：人民币元

主要财务指标	报告期（2021 年 10 月 1 日-2021 年 12 月 31 日）		
	光大阳光混合 A	光大阳光混合 B	光大阳光混合 C
1. 本期已实现收益	59,117,938.04	452,153.61	13,900.33
2. 本期利润	24,221,109.09	204,913.28	7,415.40
3. 加权平均基金份额本期利润	0.0831	0.0921	0.0967
4. 期末基金资产净值	1,186,416,503.65	9,018,348.19	293,553.12
5. 期末基金份额净值	4.1354	4.1366	4.0948

注：（1）本期已实现收益指集合本期利息收入、投资收益、其他收入（不含公允价值变动收益）扣除相关费用后的余额，本期利润为本期已实现收益加上本期公允价值变动收益；

（2）上述业绩指标不包括持有人认购或交易集合的各项费用，计入费用后实际收益水平要低于所列数字。

3.2 基金净值表现

3.2.1 基金份额净值增长率及其与同期业绩比较基准收益率的比较

光大阳光混合 A

阶段	净值增长率①	净值增长率标准 差②	业绩比较基准 收益率③	业绩比较基准 收益率标准差 ④	①-③	②-④
过去三个月	1.95%	1.08%	-0.00%	0.57%	1.95%	0.51%
过去六个月	2.18%	1.34%	-5.15%	0.76%	7.33%	0.58%
过去一年	5.98%	1.38%	-2.81%	0.84%	8.79%	0.54%
自基金合同 生效起至今	34.09%	1.37%	12.47%	0.89%	21.62%	0.48%

光大阳光混合 B

阶段	净值增长率①	净值增长率标准 差②	业绩比较基准 收益率③	业绩比较基准 收益率标准差 ④	①-③	②-④
----	--------	---------------	----------------	-----------------------	-----	-----

		准差②	收益率③	收益率标准差 ④		
过去三个月	1.95%	1.08%	-0.00%	0.57%	1.95%	0.51%
过去六个月	2.19%	1.34%	-5.15%	0.76%	7.34%	0.58%
过去一年	5.99%	1.38%	-2.81%	0.84%	8.80%	0.54%
自基金合同 生效起至今	31.69%	1.36%	11.85%	0.89%	19.84%	0.47%

光大阳光混合 C

阶段	净值增长率①	净值增长率标准差②	业绩比较基准 收益率③	业绩比较基准 收益率标准差 ④	①-③	②-④
过去三个月	1.75%	1.08%	-0.00%	0.57%	1.75%	0.51%
过去六个月	1.77%	1.34%	-5.15%	0.76%	6.92%	0.58%
过去一年	5.15%	1.38%	-2.81%	0.84%	7.96%	0.54%
自基金合同 生效起至今	30.36%	1.36%	11.85%	0.89%	18.51%	0.47%

注：B 类份额、C 类份额设立日均为 2020 年 6 月 23 日。

3.2.2 自基金合同生效以来基金累计净值增长率变动及其与同期业绩比较基准收益率变动的比较

光大阳光混合A累计净值增长率与同期业绩比较基准收益率的历史走势对比图

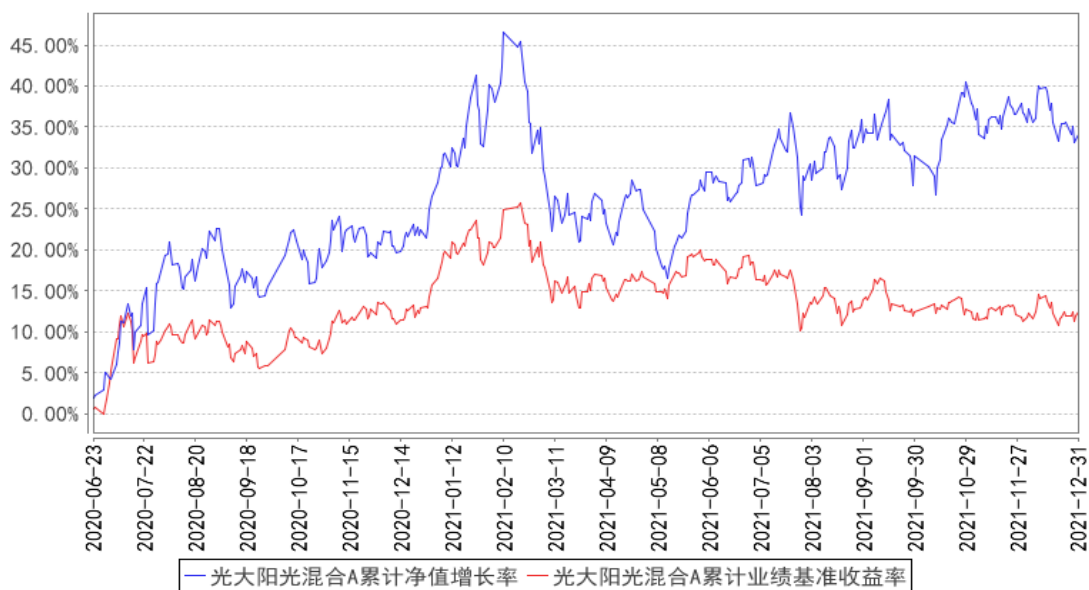

光大阳光混合B累计净值增长率与同期业绩比较基准收益率的历史走势对比图

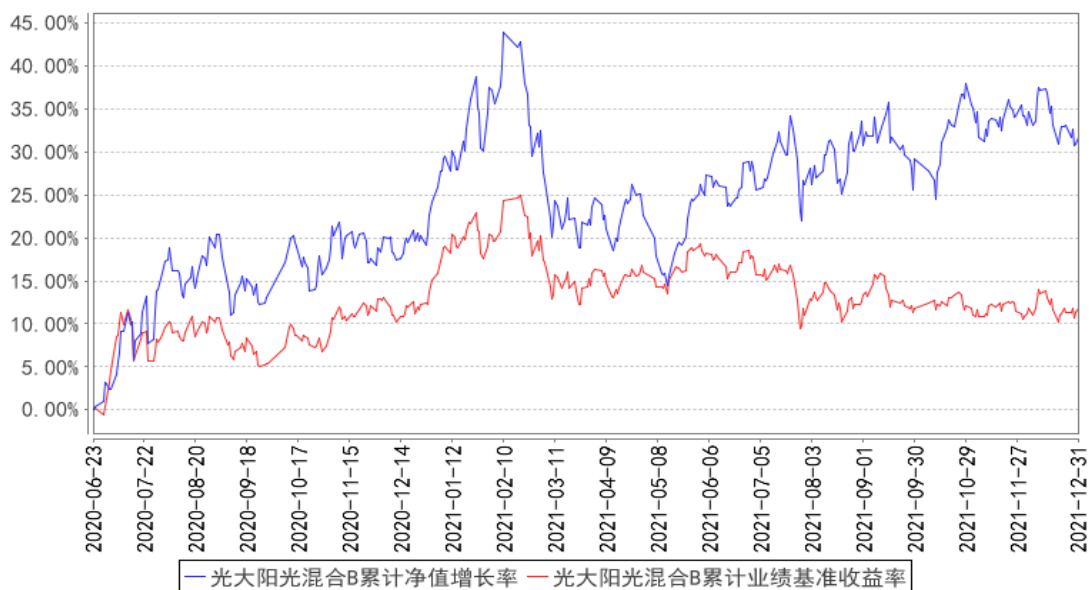

光大阳光混合C累计净值增长率与同期业绩比较基准收益率的历史走势对比图

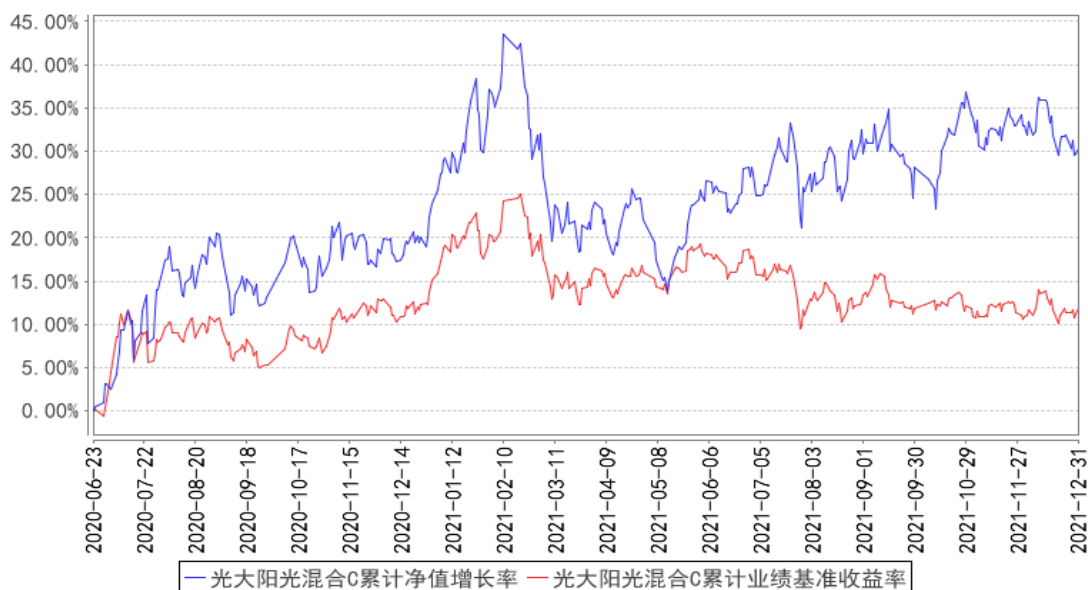

3.3 其他指标

无。

§ 4 管理人报告

4.1 基金经理（或基金经理小组）简介

姓名	职务	任本基金的基金经理期限		证券从业年限	说明
		任职日期	离任日期		
孟巍	权益投资 副总监兼 研究部总 经理	2020年06月 23日	-	7	孟巍先生，复旦大学微电子学学士，复旦大学集成电路工程硕士，从事行业研究相关工作多年，具有较强的复合专业背景。曾任广发证券发展研究中心研究员，上海光大证券资产管理有限公司权益部研究员及权益公募投资部副总经理，现任公司权益投资副总监兼研究部总经理。

注：1、集合计划的首任投资经理，其“任职日期”为集合计划合同生效日，其“离任日期”为根据公司决议确定的解聘日期；

2、非首任投资经理，其“任职日期”和“离任日期”分别指根据公司决议确定的聘任日期和解聘日期。

4.2 管理人对报告期内本基金运作遵规守信情况的说明

本报告期，上海光大证券资产管理有限公司作为本集合计划管理人，严格遵守《中华人民共和国证券投资基金法》、《中华人民共和国证券法》、计划合同以及其它有关法律法规的规定，本着诚实信用、勤勉尽责的原则管理和运用计划资产，为集合计划份额持有人谋求最大利益，无损害

集合计划持有人利益的行为，本集合计划投资组合符合有关法规及合同的约定。

4.3 公平交易专项说明

4.3.1 公平交易制度的执行情况

本集合计划管理人一贯公平对待旗下管理的所有集合计划和组合，制定并严格遵守相应的制度和流程，通过系统和人工等方式在各环节严格控制交易公平执行。报告期内，本公司严格执行了《证券投资基金管理公司公平交易制度指导意见》和《上海光大证券资产管理有限公司公平交易与利益冲突防范管理办法》等规定。

4.3.2 异常交易行为的专项说明

报告期内未发现本集合计划存在异常交易行为。报告期内，未出现涉及本集合计划的交易所公开竞价同日反向交易成交较少的单边交易量超过该证券当日成交量 5%的情况。

4.4 报告期内基金的投资策略和运作分析

2021 年市场的关键词是分化，极致的结构性行情下我们坚持一贯的投资框架和策略，最终产品的表现差强人意，虽然取得了一定的绝对收益，但和市场上耀眼的那些行业和风格类产品的高收益相比则较为普通。我们反思和总结今年管理上的一些不足：今年我们在热门板块比如电新中游和半导体材料设备领域收获不佳，板块选择上可以说是踏空了最强风口；今年对消费行业持续的低迷准备不足，多地局部散发的疫情对消费的恢复仍然有较大影响，消费板块行情全年不佳，对组合超额收益的负向拖累较大；今年在港股的投资也表现不佳，一些互联网和教育类个股受政策影响冲击较大，对净值影响也较大；一些个股在止盈止损的操作上也效果欠佳，也有一些下半年买入的电新个股还没有表现出阿尔法，反而承受了较大的短期贝塔的波动，造成短期的浮亏；反思过后，我们未来要更加坚守能力圈，坚持逆向投资和布局，更加重视个股出手时的安全边际，警惕板块过热的风险；港股市场方面，我们战略重视当前港股估值洼地的机遇，但在建仓和个股选择上会更谨慎，同时也更正视两地市场投资的差异性，控制对组合波动性的影响，稳中求进。

但另一方面让我们欣慰的是，光大阳光混合是在行业均衡的配置和严格的止盈操作纪律下获得的稳健收益，应该说在极端的结构行情中，光大阳光混合的收益质量和组合背后持有人所承担的风险都是我们今年管理过程中十分重视的，也希望当未来市场风格变化时组合收益的持续性和稳定性能持续经受住考验；个股的选择上，我们坚持“去闪光灯以外的角落寻找明日之星”的思路，个股挖掘上有一些成功之作，低迷板块的个股选择也表现出较好的阿尔法，一些起初不是那么耳熟能详的股票逐步得到了市场的追捧，重仓股大幅上涨成为驱动产品净值主要动力，这也正是我们主动管理投研人员最有成就感的时刻。

2022 年权益市场仍然要积极配置，A 股市场整体估值不高，宏观经济有望逐步企稳，流动性呵护持续。去年一些中小市值“专精特新”个股取得了较好的超额收益，而昔日的所谓“核心资产”、“抱团票”却出现较大回撤，这和我们去年年初的判断一致，阳光下没有新鲜事，现在的热门板块的风险和去年年初的情况类似，2022 年的 A 股未来的风险和机会依然是结构性的，优秀的个股挖掘能力是产品业绩的基石，也是我们全力打造和强化的能力，“标签化”和“赛道型”投资未来仍然存在较大风险，我们坚持认为，不过分依赖某些行业和某种风格获取收益的能力是更具有持续性的，也会为持有人带来更好的持有体验。

2022 年我们判断关键词或是“均衡”，行业分化的钟摆将已经达到极值，但从标签化投资到个股挖掘的回归仍在路上，所以我们会继续在过去两年低位的板块去寻找沙漠之花，“盐碱地里种庄稼”，坚持向行业均衡配置下的个股选择要收益，我们目前在大消费、软件计算机、机械、化工新材料、传统电子元器件领域积极自下而上布局，特别是消费板块经历了大幅估值消化后目前个股的机会更为凸显，疫情终将以某种方式结束，而消费仍然是我国经济结构转型背景下新增长引擎下最重要的部分，光大阳光混合均衡的配置思路有望受益行业从分化到收敛的行情展望。

4.5 报告期内基金的业绩表现

截至 2021 年 12 月 31 日，光大阳光混合 A 类份额净值为 4.1354 元，本报告期份额净值增长率为 1.95%；光大阳光混合 B 类份额净值为 4.1366 元，本报告期份额净值增长率为 1.95%；光大阳光混合 C 类份额净值为 4.0948 元，本报告期份额净值增长率为 1.75%。

4.6 报告期内基金持有人数或基金资产净值预警说明

报告期内，本集合计划未出现连续二十个工作日集合计划份额持有人数量不满二百人或集合计划资产净值低于五千万元的情形。

§ 5 投资组合报告

5.1 报告期末基金资产组合情况

序号	项目	金额（元）	占基金总资产的比例（%）
1	权益投资	1,094,445,657.30	89.03
	其中：股票	1,094,445,657.30	89.03
2	基金投资	-	-
3	固定收益投资	-	-
	其中：债券	-	-
	资产支持证券	-	-
4	贵金属投资	-	-
5	金融衍生品投资	-	-

6	买入返售金融资产	-	-
	其中：买断式回购的买入返售金融资产	-	-
7	银行存款和结算备付金合计	101,399,299.10	8.25
8	其他资产	33,513,430.76	2.73
9	合计	1,229,358,387.16	100.00

注：本集合计划本报告期末通过港股通交易机制投资的港股公允价值为 139,406,583.74 元人民币，占期末集合计划资产净值比例 11.66%。

5.2 报告期末按行业分类的股票投资组合

5.2.1 报告期末按行业分类的境内股票投资组合

代码	行业类别	公允价值（元）	占基金资产净值比例（%）
A	农、林、牧、渔业	-	-
B	采矿业	-	-
C	制造业	697,723,488.92	58.35
D	电力、热力、燃气及水生产和供应业	-	-
E	建筑业	5,356.81	0.00
F	批发和零售业	20,510,079.50	1.72
G	交通运输、仓储和邮政业	-	-
H	住宿和餐饮业	2,304.00	0.00
I	信息传输、软件和信息技术服务业	125,000,880.12	10.45
J	金融业	54,893,343.00	4.59
K	房地产业	24,664,854.00	2.06
L	租赁和商务服务业	-	-
M	科学研究和技术服务业	32,206,403.60	2.69
N	水利、环境和公共设施管理业	20,733.99	0.00
O	居民服务、修理和其他服务业	-	-
P	教育	-	-
Q	卫生和社会工作	4,671.94	0.00
R	文化、体育和娱乐业	6,957.68	0.00
S	综合	-	-
	合计	955,039,073.56	79.87

5.2.2 报告期末按行业分类的港股通投资股票投资组合

行业类别	公允价值（人民币）	占基金资产净值比例（%）
基础材料	39,370,383.36	3.29
消费者非必需品	4,396,562.24	0.37
消费者常用品	46,680,626.72	3.90
能源	-	-

金融	-	-
医疗保健	9,847,472.37	0.82
工业	-	-
信息技术	39,111,539.05	3.27
电信服务	-	-
公用事业	-	-
房地产	-	-
合计	139,406,583.74	11.66

注：以上行业分类采用港交所二级分类标准。

5.3 期末按公允价值占基金资产净值比例大小排序的股票投资明细

5.3.1 报告期末按公允价值占基金资产净值比例大小排序的前十名股票投资明细

序号	股票代码	股票名称	数量（股）	公允价值（元）	占基金资产净值比例（%）
1	300408	三环集团	1,257,071	56,065,366.60	4.69
2	600884	杉杉股份	1,500,600	49,174,662.00	4.11
3	002180	纳思达	963,100	45,997,656.00	3.85
4	603345	安井食品	256,100	43,736,758.00	3.66
5	688099	晶晨股份	333,471	43,417,924.20	3.63
6	002507	涪陵榨菜	1,072,101	40,525,417.80	3.39
7	300207	欣旺达	941,000	39,672,560.00	3.32
8	00189	东岳集团	3,960,000	39,370,383.36	3.29
9	00700	腾讯控股	104,722	39,111,539.05	3.27
10	603816	顾家家居	504,000	38,888,640.00	3.25

注：对于同时在 A+H 股上市的股票，合并计算公允价值参与排序，并按照不同股票分别披露。

5.4 报告期末按债券品种分类的债券投资组合

本集合计划本报告期末未持有债券。

5.5 报告期末按公允价值占基金资产净值比例大小排序的前五名债券投资明细

本集合计划本报告期末未持有债券。

5.6 报告期末按公允价值占基金资产净值比例大小排序的前十名资产支持证券投资 明细

本集合计划本报告期末未持有资产支持证券。

5.7 报告期末按公允价值占基金资产净值比例大小排序的前五名贵金属投资明细

本集合计划本报告期末未持有贵金属。

5.8 报告期末按公允价值占基金资产净值比例大小排序的前五名权证投资明细

本集合计划本报告期末未持有权证。

5.9 报告期末本基金投资的股指期货交易情况说明

5.9.1 报告期末本基金投资的股指期货持仓和损益明细

本集合计划本报告期末未持有股指期货。

5.9.2 本基金投资股指期货的投资政策

管理人可运用股指期货，以提高投资效率更好地达到本集合计划的投资目标。本集合计划在股指期货投资中将根据风险管理的原则，以套期保值为目的，在风险可控的前提下，本着谨慎原则，参与股指期货的投资，以管理投资组合的系统性风险，改善组合的风险收益特性。

5.10 报告期末本基金投资的国债期货交易情况说明

5.10.1 本期国债期货投资政策

本集合计划投资国债期货以套期保值为目的，以回避市场风险。故国债期货空头的合约价值主要与债券组合的多头价值相对应。管理人通过动态管理国债期货合约数量，以获取相应债券组合的超额收益。

5.10.2 报告期末本基金投资的国债期货持仓和损益明细

本集合计划本报告期末未持有国债期货。

5.10.3 本期国债期货投资评价

本集合计划本报告期末未持有国债期货。

5.11 投资组合报告附注

5.11.1 本基金投资的前十名证券的发行主体本期是否出现被监管部门立案调查，或在报告编制日前一年内受到公开谴责、处罚的情形

本报告编制日前一年内，本集合计划持有的“腾讯控股”因未及时披露公司重大事项，被国家市场监督管理总局公开处罚 50 万元（国市监处【2021】65 号）；

5.11.2 基金投资的前十名股票是否超出基金合同规定的备选股票库

本集合计划投资的前十名股票未有超出集合计划合同规定的备选股票库。

5.11.3 其他资产构成

序号	名称	金额（元）
1	存出保证金	343,812.31

2	应收证券清算款	33,123,709.03
3	应收股利	-
4	应收利息	45,909.42
5	应收申购款	-
6	其他应收款	-
7	待摊费用	-
8	其他	-
9	合计	33,513,430.76

5.11.4 报告期末持有的处于转股期的可转换债券明细

本集合计划本报告期末未持有可转换债券。

5.11.5 报告期末前十名股票中存在流通受限情况的说明

本集合计划本报告期末前十名股票中不存在流通受限的情况。

5.11.6 投资组合报告附注的其他文字描述部分

由于四舍五入的原因，投资组合报告中市值占净值比例的分项之和与合计项之间可能存在尾差。

§ 6 开放式基金份额变动

单位：份

项目	光大阳光混合 A	光大阳光混合 B	光大阳光混合 C
报告期期初基金份额总额	295,164,502.84	2,377,659.62	78,959.24
报告期期间基金总申购份额	-	70,462.00	22,881.74
减：报告期期间基金总赎回份额	8,269,317.26	267,970.97	30,151.32
报告期期间基金拆分变动份额（份额减少以“-”填列）	-	-	-
报告期期末基金份额总额	286,895,185.58	2,180,150.65	71,689.66

§ 7 基金管理人运用固有资金投资本基金情况

7.1 基金管理人持有本基金份额变动情况

本报告期内集合计划管理人未持有本集合计划份额。

7.2 基金管理人运用固有资金投资本基金交易明细

本报告期内集合计划管理人未新增固有资金投资本集合计划。

§ 8 影响投资者决策的其他重要信息

8.1 报告期内单一投资者持有基金份额比例达到或超过 20%的情况

本集合计划报告期内未出现单一投资者持有集合计划份额比例达到或超过 20%的情况。

8.2 影响投资者决策的其他重要信息

1) 2021 年 12 月 27 日, 关于旗下光大阳光混合型集合资产管理计划 2021 年岁末港股通交易日暂停开放公告;

§ 9 备查文件目录

9.1 备查文件目录

- 1、中国证监会准予《光大阳光混合型集合资产管理计划资产管理合同》变更批复的文件;
- 2、《光大阳光混合型集合资产管理计划资产管理合同》;
- 3、《光大阳光混合型集合资产管理计划托管协议》;
- 4、《光大阳光混合型集合资产管理计划招募说明书》;
- 5、报告期内在指定报刊上披露的各项公告;
- 6、集合计划管理人业务资格批件、营业执照;
- 7、中国证监会要求的其他文件。

9.2 存放地点

备查文件存放于集合计划管理人的办公场所:

- 1、中国(上海)自由贸易试验区杨高南路 799 号 3 号楼 26 层

9.3 查阅方式

投资者可到集合计划管理人的办公场所免费查阅备查文件, 亦可通过公司网站查阅, 公司网址为: www.ebscn-am.com

上海光大证券资产管理有限公司

2022 年 1 月 21 日