

工银瑞信瑞享纯债债券型证券投资基金 2021 年第 4 季度报告

2021 年 12 月 31 日

基金管理人：工银瑞信基金管理有限公司

基金托管人：招商银行股份有限公司

报告送出日期：2022 年 1 月 22 日

§ 1 重要提示

基金管理人的董事会及董事保证本报告所载资料不存在虚假记载、误导性陈述或重大遗漏，并对其内容的真实性、准确性和完整性承担个别及连带责任。

基金托管人招商银行股份有限公司根据本基金合同规定，于 2022 年 1 月 20 日复核了本报告中的财务指标、净值表现和投资组合报告等内容，保证复核内容不存在虚假记载、误导性陈述或者重大遗漏。

基金管理人承诺以诚实信用、勤勉尽责的原则管理和运用基金资产，但不保证基金一定盈利。

基金的过往业绩并不代表其未来表现。投资有风险，投资者在作出投资决策前应仔细阅读本基金的招募说明书。

本报告中财务资料未经审计。

本报告期自 2021 年 10 月 1 日起至 12 月 31 日止。

§ 2 基金产品概况

基金简称	工银瑞享纯债债券
基金主代码	002997
基金运作方式	契约型开放式
基金合同生效日	2016 年 8 月 25 日
报告期末基金份额总额	2,735,026,805.82 份
投资目标	在严格控制风险的基础上，通过对固定收益类证券的积极投资，追求基金资产的长期稳定增值。
投资策略	本基金将考察市场利率的动态变化及预期变化，对 GDP、CPI、国际收支等引起利率变化的相关因素进行深入研究，分析宏观经济运行的可能情景，并在此基础上判断包括财政政策、货币政策在内的宏观经济政策取向，对市场利率水平和收益率曲线未来的变化趋势做出预测和判断，结合债券市场资金供求结构及变化趋势，确定固定收益类资产的配置并构建投资组合。
业绩比较基准	中债综合财富（总值）指数收益率。
风险收益特征	本基金为债券型基金，其长期平均风险和预期收益率低于股票型及混合型基金，高于货币市场基金。
基金管理人	工银瑞信基金管理有限公司
基金托管人	招商银行股份有限公司

§ 3 主要财务指标和基金净值表现

3.1 主要财务指标

单位：人民币元

主要财务指标	报告期（2021 年 10 月 1 日-2021 年 12 月 31 日）
1. 本期已实现收益	23,632,722.77
2. 本期利润	38,041,813.25
3. 加权平均基金份额本期利润	0.0139
4. 期末基金资产净值	2,834,251,730.42
5. 期末基金份额净值	1.0363

注：1、上述基金业绩指标不包括持有人认购或交易基金的各项费用，计入费用后实际收益水平要低于所列数字。

2、本期已实现收益是指基金本期利息收入、投资收益、其他收入（不含公允价值变动收益）扣除相关费用后的余额，本期利润为本期已实现收益加上本期公允价值变动收益。

3、所列数据截止到报告期最后一日，无论该日是否为开放日或交易所的交易日。

3.2 基金净值表现

3.2.1 基金份额净值增长率及其与同期业绩比较基准收益率的比较

阶段	净值增长率 ①	净值增长率 标准差②	业绩比较基 准收益率③	业绩比较基 准收益率标 准差④	①-③	②-④
过去三个月	1.37%	0.02%	1.22%	0.05%	0.15%	-0.03%
过去六个月	2.67%	0.03%	2.89%	0.05%	-0.22%	-0.02%
过去一年	5.00%	0.03%	5.09%	0.05%	-0.09%	-0.02%
过去三年	13.05%	0.06%	13.19%	0.07%	-0.14%	-0.01%
过去五年	24.21%	0.06%	22.80%	0.07%	1.41%	-0.01%
自基金合同 生效起至今	22.59%	0.07%	21.49%	0.07%	1.10%	0.00%

3.2.2 自基金合同生效以来基金累计净值增长率变动及其与同期业绩比较基准收益率变动的比较

工银瑞享纯债债券累计净值增长率与同期业绩比较基准收益率的历史走势对比图

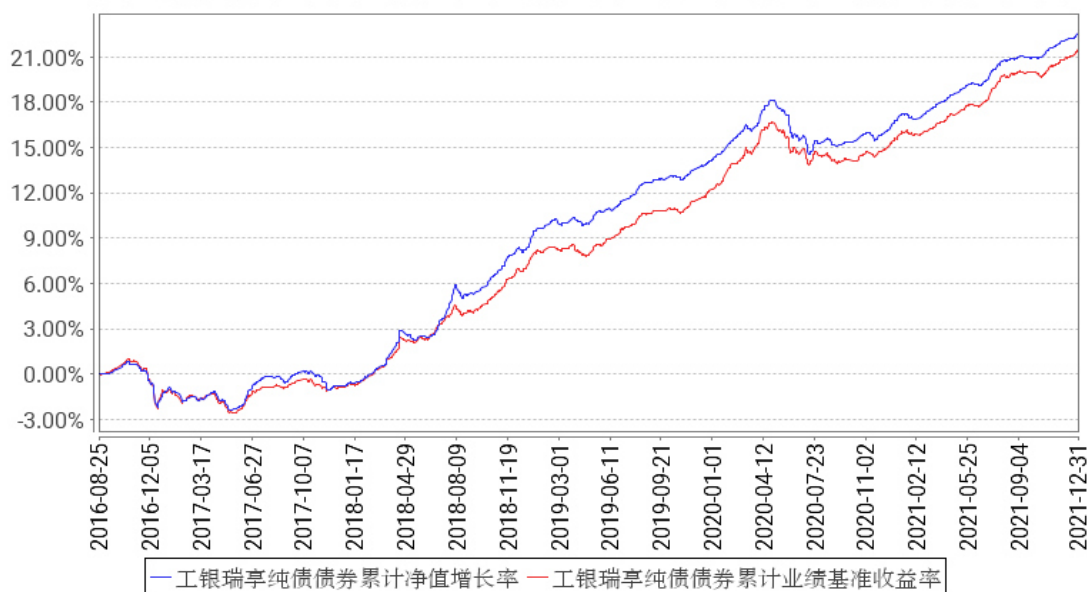

注：1、本基金基金合同于 2016 年 08 月 25 日生效。

2、根据基金合同规定，本基金建仓期为 6 个月。截至本报告期末，本基金的投资符合基金合同关于投资范围及投资限制的规定。

3.3 其他指标

无。

§ 4 管理人报告

4.1 基金经理（或基金经理小组）简介

姓名	职务	任本基金的基金经理期限		证券从业年限	说明
		任职日期	离任日期		
何秀红	固定收益部副总经理、投资总监，本基金的基金经理	2016年9月12日	-	15年	曾任广发证券股份有限公司债券研究员；2009年加入工银瑞信，现任固定收益部副总经理、投资总监、固收投资能力二中心兼宏观债券研究团队负责人、基金经理；2011年2月10日至今，担任工银瑞信四季收益债券型证券投资基金基金经理；2011年12月27日至2015年1月19日，担任工银瑞信保本混合型证券投资基金基金经理；2012年11月14日至2020年1月9日，担任工银瑞信信用纯债债券型证券投资基金基金经理；2013年3月29日至今，担任工银瑞信产业债债券型证券投资基金基金经理；2013年5月22日至今，担任工银瑞信信用纯债一年定期开放债券型证券投资基金基金经理；2013

					<p>年 6 月 24 日至 2018 年 2 月 23 日，担任工银瑞信信用纯债两年定期开放债券型证券投资基金基金经理；2015 年 10 月 27 日至今，担任工银瑞信丰收回报灵活配置混合型证券投资基金基金经理；2016 年 9 月 12 日至今，担任工银瑞信瑞享纯债债券型证券投资基金基金经理；2018 年 7 月 25 日至今，担任工银瑞信添祥一年定期开放债券型证券投资基金基金经理；2018 年 7 月 27 日至 2020 年 6 月 11 日，担任工银瑞信银和利混合型证券投资基金基金经理；2019 年 4 月 30 日至 2020 年 12 月 14 日，担任工银瑞信尊利中短债债券型证券投资基金基金经理；2019 年 6 月 11 日至 2020 年 12 月 30 日，担任工银瑞信添慧债券型证券投资基金基金经理；2020 年 12 月 9 日至今，担任工银瑞信双盈债券型证券投资基金基金经理；2021 年 5 月 18 日至今，担任工银瑞信宁瑞 6 个月持有期混合型证券投资基金基金经理；2021 年 6 月 11 日至今，担任工银瑞信双玺 6 个月持有期债券型证券投资基金基金经理；2021 年 10 月 26 日至今，担任工银瑞信稳健瑞盈一年持有期债券型证券投资基金基金经理。</p>
--	--	--	--	--	-----------------------------------------------------------------------------------------------------------------------------------------------------------------------------------------------------------------------------------------------------------------------------------------------------------------------------------------------------------------------------------------------------------------------------------------------------------------------------------------------------------------------------------------------------------------------------

注：1、任职日期为基金合同生效日或本基金管理人对外披露的任职日期；离职日期为本基金管理人对外披露的离职日期。

2、证券从业的含义遵从行业协会《证券从业人员资格管理办法》的相关规定。

4.1.1 期末兼任私募资产管理计划投资经理的基金经理同时管理的产品情况

本报告期末本基金的基金经理无兼任私募资产管理计划投资经理的情况。

4.2 管理人对报告期内本基金运作合规守信情况的说明

本报告期内，本基金管理人严格按照《证券投资基金法》等有关法律法规及基金合同、招募说明书等有关基金法律文件的规定，依照诚实信用、勤勉尽责的原则管理和运用基金资产，在控制风险的基础上，为基金份额持有人谋求最大利益，无损害基金份额持有人利益的行为。

4.3 公平交易专项说明

4.3.1 公平交易制度的执行情况

为了公平对待各类投资人，保护各类投资人利益，避免出现不正当关联交易、利益输送等违

法违规行为，公司根据《证券投资基金法》、《证券期货经营机构私募资产管理业务管理办法》、《证券期货经营机构私募资产管理计划运作管理规定》、《证券投资基金管理公司公平交易制度指导意见》等法律法规和公司内部规章，制定了《公平交易管理办法》、《异常交易监控管理办法》，对公司管理的各类资产的公平对待做了明确具体的规定，并规定对买卖股票、债券时候的价格和市场价格差距较大，可能存在操纵股价、利益输送等违法违规情况进行监控。本报告期，按照时间优先、价格优先的原则，本公司对满足限价条件且对同一证券有相同交易需求的基金等投资组合，均采用了系统中的公平交易模块进行操作，实现了公平交易；未出现清算不到位的情况，且本基金及本基金与本基金管理人管理的其他投资组合之间未发生法律法规禁止的反向交易及交叉交易。

4.3.2 异常交易行为的专项说明

本基金本报告期内未出现异常交易的情况。本报告期内，本公司所有投资组合参与的交易所公开竞价同日反向交易成交较少的单边交易量超过该证券当日成交量的 5% 的情况有 2 次。投资组合经理因投资组合的投资策略而发生同日反向交易，未导致不公平交易和利益输送。

4.4 报告期内基金的投资策略和运作分析

回顾四季度，基本面层面，国内经济走势偏弱，但呈现出初步见底迹象。地产调控政策边际调整，“双碳”政策有所纠偏，地产链条下行压力有所缓解，工业生产企稳回升。政策方面，货币政策维持偏宽松现状，财政政策延续积极，但对需求侧的提振效应尚未显现，中央经济工作会议强调“稳中求进”，短期稳增长诉求明显上升，政策节奏前置。

债券市场方面，四季度债券收益率经历了 8 月初至 10 月中旬的震荡上行后，于 10 月中下旬开始震荡下行至年末。收益率下行主要源于市场对宏观经济下行压力的担忧，以及地产板块信用风险事件持续发酵，稳增长再次成为债券市场的逻辑主线，叠加 12 月降准、LPR 降息等事件催化，收益率水平下行至历史低位。

转债市场方面，四季度转债市场整体延续上涨趋势，估值已处于历史较高分位，结构分化行情延续，以新能源板块为代表的中小盘成长板块表现较好。

权益市场方面，市场延续震荡上行走势，结构分化行情持续，新能源车、光伏等热门板块表现较好，市场风格上以小盘股表现占优。12 月以来，在稳增长政策预期的带动下，基建、地产产业链等相关板块有所反弹。

本基金纯债部分维持中性久期，在中高等级信用债中选取仍有一定利差的品种进行配置。转债延续追求绝对回报为主的思路，进行波段操作，积极把握低估值、低溢价率个券配置机会，同

时逐步兑现了高估值个券。

4.5 报告期内基金的业绩表现

报告期内，本基金净值增长率为 1.37%，业绩比较基准收益率为 1.22%。

4.6 报告期内基金持有人数或基金资产净值预警说明

本基金在报告期内没有触及 2014 年 8 月 8 日生效的《公开募集证券投资基金运作管理办法》第四十一条规定的条件。

§ 5 投资组合报告

5.1 报告期末基金资产组合情况

序号	项目	金额（元）	占基金总资产的比例（%）
1	权益投资	-	-
	其中：股票	-	-
2	基金投资	-	-
3	固定收益投资	3,397,093,877.60	97.67
	其中：债券	3,177,073,777.60	91.35
	资产支持证券	220,020,100.00	6.33
4	贵金属投资	-	-
5	金融衍生品投资	-	-
6	买入返售金融资产	-	-
	其中：买断式回购的买入返售金融资产	-	-
7	银行存款和结算备付金合计	27,238,410.65	0.78
8	其他资产	53,668,848.95	1.54
9	合计	3,478,001,137.20	100.00

注：由于四舍五入的原因金额占基金总资产的比例分项之和与合计可能有尾差。

5.2 报告期末按行业分类的股票投资组合

5.2.1 报告期末按行业分类的境内股票投资组合

本基金本报告期末未持有境内股票投资。

5.2.2 报告期末按行业分类的港股通投资股票投资组合

无。

5.3 期末按公允价值占基金资产净值比例大小排序的股票投资明细

5.3.1 报告期末按公允价值占基金资产净值比例大小排序的前十名股票投资明细

本基金本报告期末未持有股票。

5.4 报告期末按债券品种分类的债券投资组合

序号	债券品种	公允价值（元）	占基金资产净值比例（%）
1	国家债券	5,001,000.00	0.18
2	央行票据	-	-
3	金融债券	1,180,771,000.00	41.66
	其中：政策性金融债	539,639,000.00	19.04
4	企业债券	808,721,494.90	28.53
5	企业短期融资券	20,247,000.00	0.71
6	中期票据	1,095,962,000.00	38.67
7	可转债（可交换债）	66,371,282.70	2.34
8	同业存单	-	-
9	其他	-	-
10	合计	3,177,073,777.60	112.10

注：由于四舍五入的原因公允价值占基金资产净值的比例分项之和与合计可能有尾差。

5.5 报告期末按公允价值占基金资产净值比例大小排序的前五名债券投资明细

序号	债券代码	债券名称	数量（张）	公允价值（元）	占基金资产净值比例（%）
1	180210	18 国开 10	2,500,000	265,600,000.00	9.37
2	2028033	20 建设银行二级	600,000	62,244,000.00	2.20
3	190311	19 进出 11	600,000	61,596,000.00	2.17
4	210206	21 国开 06	600,000	60,042,000.00	2.12
5	210216	21 国开 16	600,000	59,976,000.00	2.12

5.6 报告期末按公允价值占基金资产净值比例大小排序的前十名资产支持证券投资
明细

序号	证券代码	证券名称	数量（份）	公允价值（元）	占基金资产净值比例（%）
1	137771	铁建 Y08	500,000	50,515,000.00	1.78
2	136052	万科 22 优	250,000	25,027,500.00	0.88
3	138480	铁建 Y05A	200,000	20,002,000.00	0.71
4	136190	瑞新 29A1	150,000	15,070,500.00	0.53
5	136224	南链优 17	150,000	15,066,000.00	0.53
6	136234	惠和 06A	150,000	15,061,500.00	0.53
7	136230	瑞新 30A1	100,000	10,040,000.00	0.35
8	136282	万科 26 优	100,000	10,029,000.00	0.35
9	189683	嘉诚 1 优	100,000	9,311,000.00	0.33
10	168091	安润 2A3	140,000	7,732,200.00	0.27

5.7 报告期末按公允价值占基金资产净值比例大小排序的前五名贵金属投资明细

本基金本报告期末未持有贵金属。

5.8 报告期末按公允价值占基金资产净值比例大小排序的前五名权证投资明细

本基金本报告期末未持有权证。

5.9 报告期末本基金投资的国债期货交易情况说明

5.9.1 本期国债期货投资政策

本报告期内，本基金未运用国债期货进行投资。

5.9.2 报告期末本基金投资的国债期货持仓和损益明细

本基金本报告期末未持有国债期货投资，也无期间损益。

5.9.3 本期国债期货投资评价

本报告期内，本基金未运用国债期货进行投资。

5.10 投资组合报告附注

5.10.1 本基金投资的前十名证券的发行主体本期是否出现被监管部门立案调查，或在报告编制日前一年内受到公开谴责、处罚的情形

本基金投资的前十名证券的发行主体本期未出现被监管部门立案调查，或在报告编制日前一年内受到公开谴责、处罚的情形。

5.10.2 基金投资的前十名股票是否超出基金合同规定的备选股票库

本基金投资的前十名股票未超出基金合同规定的备选股票库。

5.10.3 其他资产构成

序号	名称	金额（元）
1	存出保证金	3,698.53
2	应收证券清算款	4,946,595.51
3	应收股利	-
4	应收利息	48,690,663.30
5	应收申购款	27,891.61
6	其他应收款	-
7	其他	-
8	合计	53,668,848.95

5.10.4 报告期末持有的处于转股期的可转换债券明细

序号	债券代码	债券名称	公允价值（元）	占基金资产净值比例（%）
1	110059	浦发转债	38,095,277.00	1.34
2	132015	18 中油 EB	13,330,061.80	0.47
3	128132	交建转债	3,265,800.00	0.12
4	132008	17 山高 EB	2,625,091.20	0.09

5	113044	大秦转债	1,700,697.60	0.06
6	110079	杭银转债	1,186,866.20	0.04
7	132009	17 中油 EB	993,604.80	0.04
8	113050	南银转债	963,124.80	0.03
9	123107	温氏转债	638,455.40	0.02
10	113042	上银转债	311,490.50	0.01
11	128081	海亮转债	302,636.60	0.01
12	110057	现代转债	119,203.20	0.00
13	113530	大丰转债	68,973.60	0.00

注：上表包含期末持有的处于转股期的可转换债券和可交换债券明细。

5.10.5 报告期末前十名股票中存在流通受限情况的说明

无。

5.10.6 投资组合报告附注的其他文字描述部分

无。

§ 6 开放式基金份额变动

单位：份

报告期期初基金份额总额	2,726,459,828.81
报告期期间基金总申购份额	8,600,818.95
减：报告期期间基金总赎回份额	33,841.94
报告期期间基金拆分变动份额（份额减少以“-”填列）	-
报告期期末基金份额总额	2,735,026,805.82

注：1、报告期期间基金总申购份额含红利再投、转换入份额；

2、报告期期间基金总赎回份额含转换出份额。

§ 7 基金管理人运用固有资金投资本基金情况

7.1 基金管理人持有本基金份额变动情况

无。

7.2 基金管理人运用固有资金投资本基金交易明细

无。

§ 8 影响投资者决策的其他重要信息

8.1 报告期内单一投资者持有基金份额比例达到或超过 20%的情况

投资者类别	报告期内持有基金份额变化情况				报告期末持有基金情况		
	序号	持有基金份额比例达到或者超过 20% 的时间区间	期初份额	申购份额	赎回份额	持有份额	份额占比 (%)
机构	1	20211001-20211231	2,686,313,396.97	-	-	2,686,313,396.97	98.22
个人	-	-	-	-	-	-	-
产品特有风险							
本基金份额持有人较为集中, 存在基金规模大幅波动的风险, 以及由此导致基金收益较大波动的风险。							

8.2 影响投资者决策的其他重要信息

无。

§ 9 备查文件目录

9.1 备查文件目录

- 1、中国证监会准予工银瑞信瑞享纯债债券型证券投资基金募集申请的注册文件；
- 2、《工银瑞信瑞享纯债债券型证券投资基金基金合同》；
- 3、《工银瑞信瑞享纯债债券型证券投资基金托管协议》；
- 4、《工银瑞信瑞享纯债债券型证券投资基金招募说明书》；
- 5、基金管理人业务资格批件、营业执照；
- 6、基金托管人业务资格批件、营业执照；
- 7、报告期内基金管理人在规定媒介上披露的各项公告。

9.2 存放地点

基金管理人或基金托管人的住所。

9.3 查阅方式

投资者可在营业时间免费查阅。也可在支付工本费后, 在合理时间内取得上述文件的复印件。

工银瑞信基金管理有限公司

2022 年 1 月 22 日